RELAKS

Rozdźwięk między kobietami a mężczyznami staje się coraz większy
– Strony 12-13

1 grudnia 1943 roku zakończyła się konferencja Wielkiej Trójki w Teheranie.
– Strona 18

Telemagazyn z programem TV i omówieniem najciekawszych filmów, seriali i programów



Nr ISSN 0137-902X
Nr indeksu 350-087
9 770137 902157 48

www.echodnia.eu

Nr 276 (15 247) | Cena 7,00 zł (w tym 8% VAT)

RADOMSKIE Echo Dnia 55 lat

ROZMOWA
Doktor Paweł Kowalski: W sieci okazji tracimy zdrowy rozsądek. Nie tylko w Black Friday. Czy potrzebujemy mieć najnowsze modele iPhone, smartwatcha czy czegokolwiek innego? – Strona 22-23

JUTRO
Kapusta to królowa polskich dań. Wybróbujcie sprawdzone przepisy na bigos idealny oraz inne pyszne dania

Piątek, 27.11.2026

Relaks
Krzyżówki do kawy. Nowości w programie TV

Radom

Na Józefowie nadzieja dla chorych na raka

W Mazowieckim Szpitalu Specjalistycznym wykonano zaawansowaną operację endoskopową przewodu pokarmowego
– Strona 4

Radom

Schronisko dla zwierząt po remoncie

Zakończyła się kompleksowa modernizacja Schroniska dla Bezdomnych Zwierząt w Radomiu
– Strona 6

Lexus w Radomiu uroczyście otwarty! Ultranowoczesny salon i wielka inwestycja Romanowskich w rodzinnym mieście – Strona 7



FOT. MAT. PRAS.

Mam chęć wychylenia się i zobaczenia, co mnie czeka za rogiem

Wychodzę z prostego założenia, że moje życie prywatne nie ma nic wspólnego z moim zawodem - mówi aktor Łukasz Simlat
– Strony 14-15

REKLAMA 0011618019

1 GRUDNIA – ŚWIATOWY DZIEŃ AIDS

Zrób test na HIV, HCV i kiłę

- anonimowo
- bezpłatnie
- bez skierowania

Adresy punktów testowania na: aids.gov.pl/pkd

Krajowe Centrum ds. AIDS
Agenda Ministra Zdrowia

eprasa.pl d862167a11

POLECAMY

JUTRO: Czas na jarmarki świąteczne PONIEDZIAŁEK: Najciekawsze wydarzenia sportowe

27.11.2026
Piątek

Dziś imieniny obchodzą: Walerian, Walery i Wirgiliusz
Telefon alarmowy: 112

ECHODNIA

Redaktor naczelny
Stanisław Wróbel
Z-ca redaktora naczelnego
Miłosz Skiba
Wydawcy
Marek Piórecki

www.echodnia.eu

Polska Press
Makroregion Południe, Radom
Redakcja ul. W. Krukowskiego 1,
26-600 Radom
tel/ fax 48 38 21 100 (centrala)
radom@echodnia.eu
Prezes Makroregionu
Dariusz Kołacz
Dyrektor reklamy oddziału
Sławomir Baćkowski
Biuro reklamy oddziału
tel. 500 324 230
Druk
Drukarnia ZPR Media S.A.,
04-190 Warszawa, ul. Jubilerska 10

POLSKA PRESS GRUPA

Wydawca Polska Press Sp. z o.o.
ul. Domaniewska 45, 02-672 Warszawa,
tel. 22 201 44 00, fax: 22 201 44 10
Prezes Zarządu Polska Press Grupy
Robert Feluś
Redaktor naczelny Polska Press Grupy
Marek Twaróg
Projekt graficzny, dyrektor artystyczny PPG
Tomasz Bocheński
Dyrektor kolportażu PPG Tomasz Osoliński
Biuro Konsumenta PPG
biurokonsumenta@polskapress.pl, tel. 12 688 85 10

©℗ - umieszczenie takich dwóch znaków przy Artykule, w szczególności przy Aktualnym Artykule, oznacza możliwość jego dalszego rozpowszechniania tylko i wyłącznie po uiszczeniu opłaty zgodnie z cennikiem zamieszczonym na stronie www.echodnia.eu/tresci i w zgodzie z postanowieniami niniejszego regulaminu.

Komentarz



Janusz Michalczyk: Na ruskie rakiety i szybkie drony jest tylko jeden sposób

publicysta

Tomasz Wardach ze wsi Nowy Lipowiec wyłączył w swoim telefonie powiadomienia Rządowego Centrum Bezpieczeństwa, bo zdenerwowała go ich duża częstotliwość. Traf chciał, że na jego pole spadła rosyjska rakieta. Gdyby uderzyła w chałupę, byłoby po Tomaszu. Chyba że nie wyłączyłby powiadomień i siedział posłusznie we własnej piwnicy. Jednak chowanie się co trzy dni nie jest na nerwy każdego, a prawdopodobieństwo trafienia rakietą konkretnego człowieka można uznać za zbliżone do wygrania milionów w dużym lotku.

Nie mają racji ci, którzy złoszczą się na nasze wojsko, że nie strąca rakiet, które wlatują ze wschodu w naszą przestrzeń powietrzną. To nie ma sensu z wielu powodów, ale tak naprawdę wystarczy wspomnieć o jednym - jeśli zaczęlibyśmy strzelać do wszystkiego obcego na naszym niebie, to w przypadku intensywnych prowokacji po paru miesiącach skończyłaby się nam amunicja. Co dalej - widzimy teraz na Ukrainie, gdy USA wstrzymały dostawy, być może przekierowały je do Izraela i państw arabskich skonfliktowanych z Iranem. Spotkałem się z opinią, że nawet po zakończeniu wojny, na co się niestety nie zanosi, rosyjskie rakiety i drony mogą do nas systematycznie przylatywać, bo Putin ma maksymalnie rozkręconą produkcję i nam nie odpuści, dopóki żyje i siedzi na Kremlu.

W tym stanie rzeczy nie pozostaje nam nic innego, niż spojrzeć w lustro i powiedzieć sobie, że do cholery nie jesteśmy tchórzami czy miękiszonami. Patriotyzm nie polega przecież tylko na chodzeniu pewnego dnia w listopadzie w dużej grupie z biało-czerwonymi flagami. Wróg chce nas zastraszyć, a my się nie damy. Niech sobie strzela w nasze kartofle.

AUTOPROMOCJA

Prenumeruj „Echo Dnia”

tel. 12 312 53 88
bok.prenumerata@polskapress.pl
prenumerata.echodnia.eu

POGODA

dziś
-1°C/-3°C

jutro
-2°C/-6°C

REGION

Zniszczenia na stadionie i awantura wokół meczu. Przegląd tygodnia

Sylwia Bławat

Akt wandalizmu na stadionie w Radomiu i zamieszanie w sprawie kibiców gości przed meczem Radomiak - Wisła Kraków to główny temat minionego tygodnia.

Stadion

W nocy z piątku na sobotę 20-21 listopada, tuż przed meczem Radomiaka Radom z Wisłą Kraków, na stadionie Radomskiego Centrum Sportu doszło do aktu wandalizmu. Poważnie uszkodzony został sektor gości, między innymi zostały zniszczone szklane drzwi. Sprawą zajmuje się policja, a klub powołał sztab kryzysowy. Mecz rozpoczął się z półgodzinnym opóźnieniem. Było też zamieszanie w związku z udziałem kibiców gości w meczu. Ostatecznie kibice Wisły weszli na stadion w 55 minucie. Mecz zakończył się remisem 0:0.

Patron

We wtorek, 24 listopada, w Radomiu odbyły się uroczystości upamiętniające księdza podpułkownika Edwarda Chomę, kapelana wojskowego zamordowanego w Katyniu. Rondo u zbiegu ulic Zeromskiego i Zbrowskiego, któremu nadano jego imię, stało się miejscem wspólnego hołdu ze strony duchowieństwa, parlamentarzystów, przedstawicieli wojska, władz samorządowych i mieszkańców.



FOT. OLHA ILKEVYCH

Drzwi na stadionie w Radomiu.

Gospodarczy szczyt

W Centrum Kongresowym Expo Kielce odbyła się 11. edycja prestiżowej imprezy zorganizowanej przez Echo Dnia - Nowa Energia Regionalne Forum Ekonomiczne. Mówiono o wszystkim, co zmieni nasze życie. Najlepsi eksperci podzielili się swoją wiedzą i doświadczeniem. Wśród wielu znamienitych gości znaleźli się między innymi najbogatszy Polak Michał Sołowow, wicepremier Władysław Kosiniak-Kamysz, marszałek Sejmu Włodzimierz Czarzasty, europoseł Adam Jarubas. W Forum brali też udział samorządowcy, przedsiębiorcy i naukowcy z regionu radomskiego, między innymi z Uniwersytetu Radomskiego.

Dziupla

Policjanci zlikwidowali samochodową „dziuplę” na terenie powiatu grójeckiego. Na posesji znaleźli siedem pojazdów oraz części samochodowe o łącznej wartości przekraczającej 600 tysięcy złotych. Wśród nich był Mercedes poszukiwany przez niemieckie służby. Zatrzymano dwóch mężczyzn, którym przedstawiono zarzuty paserstwa. Według śledczych działali wspólnie i w porozumieniu z inną osobą, w celu osiągnięcia korzyści majątkowej.

REGION

Pijany kierowca złapany w Rogowie i zderzenie na wiadukcie w Grójcu

Julia Sosnowska

Pijany kierowca w gminie Mirów i wypadek w Grójcu - do takich zdarzeń doszło w ostatnich dniach na drogach naszego regionu.

Policjanci z Szydłowca zatrzymali do kontroli kierowcę ciężarowego iveco. 48-letni mieszkaniec gminy Mirów był pijany. Badanie wykazało blisko 1,5 promila alkoholu w organizmie. Mężczyzna stracił prawo jazdy, a za swoje zachowanie odpowie przed sądem.

Do zdarzenia doszło we wtorek, 24 listopada, po godzinie 15 w Rogowie w gminie Mirów w powiecie szydłowieckim. Funkcjonariusze ruchu drogowego zatrzymali do kontroli ciężarowe iveco, którym kierował 48-letni mieszkaniec gminy Mirów.

Podczas badania alkomatem okazało się, że mężczyzna jest nietrzeźwy. Urządzenie wykazało blisko 1,5 promila alkoholu w jego organizmie.

Jak informuje aspirant Marlena Skórkiewicz z Komendy Powiatowej Policji w Szydłowcu, nieodpowiedzialnemu mężczyźnie zostało zatrzymane prawo jazy. Teraz za swoje zachowanie będzie odpowiadał przed sądem. Grozi mu kara nawet do 3 lat pozbawienia wolności.

Z kolei w czwartek, 26 listopada, przed godziną 7 na wiadukcie Mogielnicka w Grójcu doszło do zderzenia dwóch samochodów osobowych. Droga była przejezdna już po godzinie 8.

eprasa.pl d862167a11

RADOM

Literackie talenty nagrodzone. Poznaliśmy laureatów 37. Regionalnego Konkursu Literackiego w Radomiu

W środę, 25 listopada, w Centrum Arka przy ulicy Kelles-Krauza 19 w Radomiu odbył się finał 37. Regionalnego Konkursu Literackiego, podczas którego zostały wręczone nagrody dla autorów najlepszych wierszy

Aleksandra Majchrzak

Po raz 37 zorganizowany został Regionalny Konkurs Literacki w Radomiu. Jego rozstrzygnięcie odbyło się w środę, 25 listopada, w Centrum Arka w Radomiu.

Wśród laureatów znalazło się troje uczniów VI Liceum Ogólnokształcącego imienia Jana Kochanowskiego w Radomiu W kategorii młodzież pierwsze miejsce zajęła Anna Gonciarz z klasy 4B. Wyróżnienia przyznano Franciszkowi Karkosie z klasy 4D, którego opiekunem był doktor Adrian Szary, oraz Michałowi Kosuniowi z klasy 2C, przygotowywanemu przez Beatę Hajduk. Gratulacje skierowano również do wychowawczyń uczniów: Eweliny Dębickiej i Marty Gajdy.

Wśród pozostałych laureatów w tej kategorii znalazła się Julia Stanik z IV Liceum Ogólnokształcącego imienia Doktora Tytusa Chałubińskiego, która otrzymała drugą nagrodę. Wyróżnienia zdobyli Nina Gierasimska i Przemysław Walkiewicz z VII Liceum Ogólnokształcącego imienia Kamila Krzysztofa Baczyńskiego oraz Kinga Leszczyńska z Zespołu Szkół Plastycznych imienia Józefa Brandta w Radomiu.



FOT. ARCHIWUM PRYWATNE

Część laureatów konkursu literackiego z organizatorami.

Nagrodzono również uczestników kategorii dorosłych. Pierwszą nagrodę otrzymała Ewa Maćkiewicz, drugą Agnieszka Cichoń, a trzecią Kacper Ośko. Wyróżnienia przyznano Izabeli Dębowskiej, Karolinie Gawrjołek, Melanii Jakubiak oraz Michałowi Gajosowi, studentowi dziennikarstwa na Wydziale Filologiczno-Pedagogicznym Uniwersytetu Radomskiego imienia Kazimierza Pułaskiego.

Nagrody laureatom wręczyła profesor Anna Zamkowska, dziekan Wydziału Filologiczno-Pedagogicznego Uniwersytetu Radomskiego imienia Kazimierza Pułaskiego. Towarzyszył jej poeta Andrzej Górczyński, przewodniczący jury konkursowego. Nagrody książkowe ufundowały wydawnictwa „Lucky" oraz „Fundacja Poetariat".

Uczestnicy 37. Regionalnego Konkursu Literackiego mieli za zadanie napisać jeden autorski wiersz o dowolnej tematyce. Rywalizacja odbywała się w dwóch kategoriach wiekowych: dla młodzieży w wieku od 15 do 18 lat oraz dla osób pełnoletnich.

Nadesłane prace ocenił poeta, fotograf i malarz Andrzej Górczyński, autor tomiku „Otulony codziennością".

37. Regionalny Konkurs Literacki został zorganizowany przez Stowarzyszenie Centrum Młodzieży „Arka" w Radomiu we współpracy z VI Liceum Ogólnokształcącym z Oddziałami Dwujęzycznymi imienia Jana Kochanowskiego, XII Liceum Ogólnokształcącym imienia Witolda Gombrowicza, Zespołem Szkół Plastycznych imienia Józefa Brandta w Radomiu oraz Wydziałem Filologiczno-Pedagogicznym Uniwersytetu Radomskiego imienia Kazimierza Pułaskiego.

REKLAMA 0111602685



eprasa.pl d862167a11

RADOM

To nadzieja dla chorych na raka. Zaawansowana operacja endoskopowa przewodu pokarmowego

Szpital na Józefowie dołączył do grona siedmiu ośrodków w Polsce, w których są wykonywane takie zabiegi

oprac. Izabela Kozakiewicz

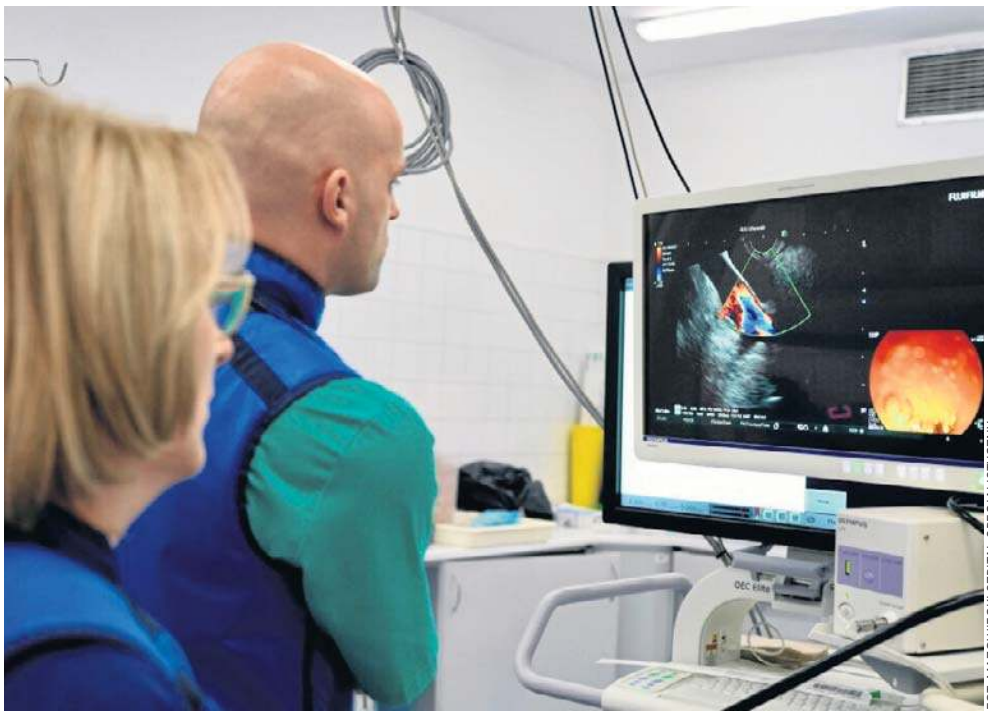

FOT. MAZOWIECKI SZPITAL SPECJALISTYCZNY

Gastrojejunostomia pod kontrolą ultrasonografii endoskopowej znajduje zastosowanie przede wszystkim w leczeniu niedrożności odpływu z żołądka

Po raz pierwszy w szpitalu na Józefowie przeprowadzono gastrojejunostomię - jedną z najbardziej zaawansowanych procedur współczesnej endoskopii zabiegowej. To szansa przede wszystkim dla pacjentów z zaawansowanymi nowotworami.

Gastrojejunostomia pod kontrolą ultrasonografii endoskopowej (EUS) znajduje zastosowanie przede wszystkim w leczeniu niedrożności odpływu z żołądka, najczęściej spowodowanej zaawansowanymi chorobami nowotworowymi, między innymi trzustki, żołądka lub dwunastnicy. W wybranych przypadkach może być również wykorzystywana w leczeniu niedrożności o podłożu nienowotworowym. Wykonuje się ją, aby przywrócić możliwość żywienia doustnego, złagodzenie objawów niedrożności, takich jak uporczywe nudności i wymioty, oraz poprawa jakości życia pacjenta.

Podczas zabiegu przez usta do żołądka wprowadza się echoendoskop wyposażony w głowicę ultrasonograficzną. Obrazowanie ultrasonografii endoskopowej pozwala uwidocznić sąsiadującą pętlę jelita czczego (środkowy odcinek jelita) i precyzyjnie wyznaczyć miejsce zespolenia. Następnie umieszczany jest specjalny metalowy stent, który tworzy połączenie między żołądkiem a jelitem, umożliwiając przepływ treści pokarmowej z pominięciem niedrożnego odcinka przewodu pokarmowego.

- W porównaniu z chirurgicznym zespoleniem żołądkowo-jelitowym metoda ta jest mniej inwazyjna i może wiązać się z krótszą hospitalizacją oraz szybszym powrotem do przyjmowania pokarmów. W stosunku do stentowania dwunastnicy jej zaletą jest natomiast mniejsze ryzyko nawrotu niedrożności wymagającego ponownej interwencji. Wybór odpowiedniej metody leczenia zależy jednak od stanu pacjenta i wskazań medycznych - wyjaśnia lekarz Bartłomiej Kalbarczyk z Pracowni Endoskopii Mazowieckiego Szpitala Specjalistycznego, który przeprowadził zabieg.

Gastrojejunostomia pod kontrolą EUS należy do szczególnie wymagających technicznie procedur endoskopowych. Jej wykonanie wymaga specjalistycznego wyposażenia, zaawansowanych umiejętności operatora oraz odpowiedniego przygotowania całego zespołu.

- Pierwsze wykonanie gastrojejunostomii pod kontrolą EUS to dla naszej pracowni bardzo ważne osiągnięcie. Mówimy o procedurze wymagającej wysokich kompetencji i doświadczenia w endoskopii zabiegowej. Jej wprowadzenie jest efektem konsekwentnego doskonalenia umiejętności oraz współpracy całego zespołu. To również potwierdzenie, że jesteśmy przygotowani do podejmowania coraz bardziej złożonych wyzwań terapeutycznych - podkreśla Jarosław Kobielarz, Kierownik Zakładu Gastroenterologii szpitala na Józefowie.

To kolejne osiągnięcie Pracowni Endoskopii, który w ostatnim czasie wprowadził również enteroskopię, umożliwiającą diagnostykę i leczenie zmian w trudno dostępnych odcinkach jelita cienkiego oraz endoskopową dyssekcję podśluzówkową (ESD), stosowaną do usuwania wybranych zmian przednowotworowych i wczesnych zmian nowotworowych przewodu pokarmowego.

Wprowadzenie enteroskopii zostało niedawno uhonorowane Dyplomem Uznania Kapituły V edycji konkursu „Medyczne Wydarzenie Roku - Eskulapy Mazowsza". Wyróżnienie przyznano zespołowi Pracowni Endoskopii Zakładu Gastroenterologii za projekt „Enteroskopia - endoskopia jelita cienkiego" w kategorii „Osiągnięcie Medyczne Roku – Medycyna Zabiegowa".

REKLAMA 0311609545



RADOM

Tragiczny wypadek na pasach w Radomiu. Zginął 67-letni pieszy

Patryk Samborski

Tragiczny wypadek w Radomiu. 67-letni mężczyzna potrącony na przejściu dla pieszych. Zmarł w szpitalu.



FOT. POLICJA RADOM

Do tragedii doszło na przejściu dla pieszych na ulicy Wierzbickiej w Radomiu.

Do tragicznego wypadku doszło w środę, 25 listopada, na ulicy Wierzbickiej w Radomiu. 82-letni kierowca Renault potrącił na przejściu dla pieszych 67-letniego mężczyznę. Mężczyzna trafił do szpitala, ale niestety nie udało się go uratować.

Do wypadku doszło około godziny 18:30. Ze wstępnych ustaleń policji wynika, że 82-letni kierowca samochodu marki Renault jechał od strony ronda Jacka Jerza. Na przejściu dla pieszych potrącił 67-letniego mężczyznę.

Pieszy doznał poważnych obrażeń i został przewieziony do szpitala. Mimo udzielonej pomocy jego życia nie udało się uratować. Policjanci pod nadzorem prokuratora ustalają dokładne okoliczności i przyczyny wypadku. Apelują też do wszystkich uczestników ruchu drogowego o ostrożność i przestrzeganie zasad bezpieczeństwa.

eprasa.pl d862167a11

MATERIAŁ INFORMACYJNY ORLEN 0011617178

ORLEN wzmacnia rolę Polski jako regionalnego hubu LNG. „Musimy być pragmatyczni i dywersyfikować ryzyko"

Rozbudowa infrastruktury LNG, dywersyfikacja kierunków dostaw, rozwój handlu w regionie i pragmatyczne podejście do roli gazu w transformacji energetycznej dają Polsce szanse na zbudowanie regionalnego hubu gazowego. Sławomir Staszak, wiceprezes ORLENU, uczestniczył w panelu „Polska jako regionalny hub gazowy" podczas siódmej edycji Partnership for Transatlantic Energy Cooperation (P-TEC). Podkreślał, że koncern buduje pozycję na rynkach zagranicznych.



– Pokazujemy, że Polska może stać się ważnym centrum LNG w regionie. Właśnie podpisaliśmy trzy bardzo duże kontrakty z partnerami ze Słowacji, Węgier i Ukrainy. Ostatni z nich rozszerza naszą współpracę z Naftogazem. ORLEN jest największym graczem na polskim rynku LNG, a nasze ambicje sięgają znacznie dalej. Chcemy konsekwentnie wzmacniać tę pozycję również w regionie i budować rolę Polski jako ważnego centrum dostaw gazu dla Europy Środkowo-Wschodniej – mówił **Sławomir Staszak, wiceprezes zarządzający portfelem energetycznym w ORLENIE.**

Świnoujście i Gdańsk są filarami rozwoju LNG

ORLEN rozbudowuje możliwości importu LNG, opierając je na mocach w terminalach w Świnoujściu i Kłajpedzie, planowanych terminalach FSRU w Zatoce Gdańskiej oraz własnej flocie gazowców.

W ocenie wiceprezesa ORLENU rozbudowa infrastruktury jest warunkiem umocnienia pozycji Polski jako regionalnego centrum gazowego.

– Chcemy zwiększać możliwości importowe i mieć możliwość dostarczania gazu zarówno polskim odbiorcom, jak i partnerom zagranicznym. Rozwój infrastruktury daje nam większą elastyczność i pozwala budować pozycję największego gracza LNG w regionie.

Dywersyfikacja dostaw odpowiada na ryzyko geopolityczne

W obecnych realiach geopolitycznych bezpieczeństwo energetyczne wymaga nie tylko dostępu do odpowiedniej infrastruktury, ale również elastyczności w wyborze kierunków importu. Sławomir Staszak podkreśla potrzebę utrzymywania szerokiego i zróżnicowanego portfela dostaw.

– Aktywnie obserwujemy rynek i szukamy możliwości zabezpieczenia dostaw. Nasza strategia musi uwzględniać sytuację międzynarodową i zmiany geopolityczne. Mieliśmy już doświadczenia, które pokazały, jak ważne jest odpowiednie przygotowanie i dywersyfikacja. Obecnie nasz portfel obejmuje dostawy ze Stanów Zjednoczonych, Norwegii, Kataru, Trynidadu i Tobago oraz Nigerii. Nie możemy opierać bezpieczeństwa dostaw na jednym kierunku czy jednym partnerze.

Koncern rozwija międzynarodową obecność handlową dzięki biurom w Londynie i Singapurze. Ułatwia to śledzenie zmian podaży i popytu oraz reagowanie na dynamiczne wydarzenia geopolityczne.

– Sytuacja zmienia się każdego dnia, a czasami nawet z godziny na godzinę. Nasi traderzy bardzo uważnie obserwują rynek. To właśnie dzięki takiej obecności i aktywności możemy monitorować sytuację na świecie oraz zabezpieczać dostawy dla Polski i naszych partnerów regionalnych. Musimy działać z wyprzedzeniem. Chodzi o to, żeby ryzyko nie było skoncentrowane, ale odpowiednio rozproszone. Trzeba zawsze być o krok do przodu.

ORLEN stawia na silną pozycję regionalną

„Gazowa" strategia ORLENU wykracza poza zapewnienie dostaw surowca na potrzeby polskiego rynku. Koncern chce rozwijać rolę regionalnego dostawcy LNG, wzmacniać współpracę z zagranicznymi partnerami i wykorzystywać rozbudowywaną infrastrukturę do zwiększania obecności na rynkach Europy Środkowo-Wschodniej. Kluczowe znaczenie ma przy tym elastyczny model działalności, uwzględniający różne kierunki wykorzystania gazu.

– ORLEN rozwija jednostki gazowo-parowe (CCGT), inwestuje w energetykę offshore i onshore, a gaz wykorzystuje również w systemach ciepłowniczych. Tak zróżnicowany portfel pozwala lepiej reagować na zmieniające się uwarunkowania geopolityczne i rynkowe – podkreśla Sławomir Staszak.

Jak zaznacza, rozwój infrastruktury i importu gazu powinien wynikać przede wszystkim z realnego zapotrzebowania odbiorców. Dlatego koncern uważnie analizuje sytuację na rynkach krajów sąsiednich, dostosowując do niej swoje działania.

– Nie chodzi wyłącznie o to, żeby importować jak najwięcej gazu i budować jak największą infrastrukturę. Trzeba pamiętać o tym, kto ostatecznie będzie ten gaz odbierał i wykorzystywał – podsumowuje Sławomir Staszak.



eprasa.pl d862167a11

RADOM

Przebudowa ulicy Sadkowskiej finiszuje. Powstanie też zatoka

Julia Sosnowska

Kończy się przebudowa ulicy Sadkowskiej w Radomiu, w rejonie Publicznej Szkole Podstawowej 27 i Zespołu Szkół Elektronicznych. Koszt prac wyniósł 1,64 miliona złotych.

Przed przebudową ulica Sadkowska była wąska, pozbawiona chodników i oświetlenia. Piesi poruszali się poboczami, które w czasie opadów zamieniały się w błotniste przejścia. Dodatkowym problemem były samochody parkowane wzdłuż jezdni.

Zakres inwestycji obejmuje budowę chodników po obu stronach ulicy, miejsc postojowych dla samochodów osobowych, kanalizacji deszczowej oraz przejść dla pieszych. Powstało również nowe połączenie drogowe po zachodniej stronie Publicznej Szkoły Podstawowej numer 27, które usprawniło komunikację wokół placówki.

Odbiory techniczne ulicy Sadkowskiej rozpoczną się po 30 listopada. Obecnie wykonawca udostępnił ulicę do ruchu dla mieszkańców. Z nowej infrastruktury będą korzystać przede wszystkim uczniowie, rodzice oraz mieszkańcy osiedla Nad Potokiem.

Kolejną inwestycją dotyczącą bezpieczeństwa w rejonie radomskich szkół będzie budowa pilotażowej zatoki Kiss&Ride przy Publicznej Szkole Podstawowej numer 6 na Gołębiowie II.

Rozwiązanie ma umożliwić rodzicom sprawne podwożenie dzieci do szkoły i ich wysadzanie w wyznaczonym miejscu. Zgodnie z zapowiedziami prace mają zakończyć się w połowie grudnia.

Do ustalenia pozostają zasady korzystania z zatoki, w tym godziny jej obowiązywania. Rozważane jest udostępnienie miejsc parkingowych mieszkańcom osiedla w godzinach wieczornych i nocnych.



FOT. JULIA SOSNOWSKA

Zatoka Kiss&Ride powstanie przy Publicznej Szkole Podstawowej numer 6 w Radomiu na Gołębiowie II.

0011619471

Księdzu Leszkowi Skorupie
wyrazy głębokiego współczucia z powodu śmierci
Mamy
składają *Zarząd i Pracownicy Targów Kielce S.A.*
organizatora wystawy Sacroexpo

0011619120

Głębokie wyrazy współczucia
Elżbiecie Śniadeckiej
z powodu śmierci
Teściowej
składają *zarząd i pracownicy Targów Kielce*

RADOM

Schronisko dla zwierząt w Radomiu po wielkim remoncie za ponad 6,5 miliona złotych

Zakończyła się kompleksowa modernizacja Schroniska dla Bezdomnych Zwierząt w Radomiu za 6,6 miliona złotych.

Julia Sosnowska



FOT. JULIA SOSNOWSKA

W otwarciu schroniska dla zwierząt w Radomiu uczestniczyły władze miasta z prezydentem Radosławem Witkowskim i regionu z wicemarszałkiem Rafałem Rajkowskim.

Kompleksowa modernizacja objęła budynek administracyjno-biurowy, budynki, w których przebywają zwierzęta, oraz infrastrukturę na terenie całego obiektu. Koszt inwestycji wyniósł 6,6 miliona złotych, z czego 4 miliony złotych stanowiło dofinansowanie z budżetu województwa mazowieckiego.

O zakończeniu prac opowiedziano podczas konferencji na terenie schroniska dla bezdomnych zwierząt w czwartek, 26 listopada. Obecni byli: prezydent Radomia Radosław Witkowski, wicemarszałek województwa mazowieckiego Rafał Rajkowski, wiceprezydenci Radomia Katarzyna Kalinowska, Marta Michalska-Wilk i Bartosz Bednarczyk, prezes Radomskiego Towarzystwa Opieki nad Zwierzętami Maryla Rybińska, radna i przewodnicząca Rady do spraw Zwierząt Zwierząt Ilona Lipińska, wiceprzewodnicząca Rady Miejskiej Wioletta Kotkowska, radna Anna Kotkowska, radny oraz dyrektor Delegatury w Radomiu Dawid Ruszczyk, wolontariusze oraz pracownicy Schroniska dla bezdomnych Zwierząt w Radomiu.

Podczas spotkania prezydent Radomia Radosław Witkowski, powiedział, że realizacja inwestycji była możliwa między innymi dzięki wsparciu samorządu województwa mazowieckiego.

- 4 miliony złotych to dotacja od zarządu województwa. Dziękuję panu marszałkowi za takie osobiste zaangażowanie się w tę sprawę - mówił Radosław Witkowski, dziękując wicemarszałkowi Rafałowi Rajkowskiemu.

Prezydent przypomniał również, że modernizacja schroniska znalazła się na liście 25 spraw, które przedstawił mieszkańcom podczas wyborów samorządowych w 2024 roku.

- Cieszę się, że mogliśmy wesprzeć tę inwestycję kwotą 4 milionów złotych z budżetu Samorządu Województwa Mazowieckiego. Pamiętam rozmowy, podczas których szukaliśmy możliwości sfinansowania tak potrzebnej modernizacji. Dziś radomskie schronisko może być przykładem tego, jak powinno wyglądać miejsce, w którym bezdomne zwierzęta znajdują opiekę i bezpieczne schronienie - mówił wicemarszałek Rafał Rajkowski.

Zakres modernizacji był szeroki. Jednym z elementów inwestycji była termomodernizacja budynku administracyjno-biurowego. Wykonano między innymi: wymianę stolarki okiennej i drzwiowej, montaż paneli fotowoltaicznych, montaż powietrznych pomp ciepła, docieplenie budynku, odgrzybianie i malowanie pomieszczeń, wymianę oświetlenia na energooszczędne LED.

Duża część prac dotyczyła budynków, w których przebywają zwierzęta. Wykonano docieplenie ścian zewnętrznych i stropodachów, wymieniono pokrycia dachowe oraz zamontowano instalacje fotowoltaiczne i powietrzne pompy ciepła.

Ważną zmianą jest również nowy system wybiegowy dla zwierząt. Zastosowane rozwiązanie ma ograniczać intensywność wentylacji, a tym samym wychładzanie pomieszczeń, co ma szczególne znaczenie w okresie zimowym.

W boksach dla zwierząt wymieniono posadzki na nowe, betonowe nawierzchnie przemysłowe, odporne na działanie agresywnego środowiska.

Modernizacja objęła także teren zewnętrzny schroniska. Wykonano nowe oświetlenie, nawierzchnie ciągów komunikacyjnych oraz przeprowadzono prace związane z instalacją kanalizacyjną i czyszczeniem szamb.

- Tak jak państwo słyszycie, zakres tej inwestycji jest bardzo szeroki - mówiła wiceprezydent Radomia Katarzyna Kalinowska. Podziękowała również osobom zaangażowanym w przygotowanie i realizację przedsięwzięcia, podkreślając, że była to skomplikowana inwestycja.

O znaczeniu modernizacji mówiła również wiceprezydent Radomia Marta Michalska-Wilk. Jak zaznaczyła, schronisko od dawna potrzebowało zmian, a zakończone prace oznaczają poprawę warunków bytowych zwierząt. Podziękowała pracownikom schroniska, wolontariuszom, wykonawcom oraz urzędnikom zaangażowanym w realizację projektu. Zaapelowała także do mieszkańców o pomoc zwierzętom i odpowiedzialne podejmowanie decyzji o adopcji.

- Naszym czworonożnym przyjaciołom życzę, żeby to miejsce było lepszym, ale jednak przystankiem. Przystankiem do prawdziwego domu, do domu na zawsze przy kochającej rodzinie - dodała Marta Michalska-Wilk.

O trudach związanych z prowadzeniem schroniska podczas remontu opowiedziała Maryla Rybińska, prezes Radomskiego Towarzystwa Opieki nad Zwierzętami. Jak zaznaczyła, prace trwały około półtora roku i wymagały od pracowników dużego zaangażowania. W tym czasie zwierzęta musiały być wielokrotnie przemieszczane, a funkcjonowanie placówki było znacznie utrudnione. Podziękowała całemu zespołowi, podkreślając, że bez jego pracy przeprowadzenie remontu byłoby bardzo trudne.

Zwróciła również uwagę, że najważniejszym celem schroniska pozostaje znajdowanie nowych domów dla jego podopiecznych. - Najlepsze schronisko to puste schronisko - powiedziała.

Zaapelowała do mieszkańców Radomia i okolic, aby odwiedzali placówkę i rozważali adopcję zwierząt.

Radna Ilona Lipińska podkreśliła, że placówka jest otwarta na wolontariat. Chętni mogą przychodzić zarówno w soboty i niedziele, jak i w dni powszednie.

eprasa.pl d862167a11

RADOM

Lexus otwarty! Ultranowoczesny salon oraz wielka inwestycja Romanowskich w rodzinnym mieście

Nowoczesny salon Lexusa przy ulicy Czarnieckiego w Radomiu uroczyście otwarto w środę, 25 listopada. Było kilkaset znanych w regionie osób

Janusz Petz



FOT. JANUSZ PETZ

Rodzina Romanowskich podczas otwarcia salony Lexus w Radomiu. Firma wraca w miejsce, z którym związane są jej początki. To właśnie w tej okolicy przed laty zaczynała się historia rodzinnego biznesu

Dla Marka Romanowskiego, właściciela i szefa grupy Toyota Romanowski, wydarzenie ma szczególny wymiar. To właśnie w tej okolicy przed laty zaczynała się historia rodzinnego biznesu, który dziś działa w kilku miastach Polski.

Choć salon Lexusa przy ulicy Czarnieckiego w Radomiu działa już od października to jego uroczyste otwarcie miało miejsce właśnie w środę, 25 listopada. Jest to kolejny rozdział w historii firmy Toyota Romanowski.

Grupa, która przez lata rozwijała działalność w Radomiu, Kielcach i Krakowie, wraca w miejsce, z którym związane są jej początki. Podczas uroczystości Marek Romanowski przypomniał kolejne etapy rozwoju firmy, podkreślając, że środowe wydarzenie symbolicznie zamyka pewien krąg.

- Tak ta historia zatoczy po 45 latach koło, że dzisiaj stoimy w miejscu, gdzie ten mój biznes prywatny i później całej rodziny zaczął się i ma dzisiaj finał - mówił Marek Romanowski.

Historia firmy to opowieść o konsekwentnym rozwoju, od lokalnej działalności w Radomiu po kolejne inwestycje i autoryzacje w innych miastach. W 2001 roku firma uzyskała zgodę na uruchomienie Toyoty w Kielcach. Cztery lata później przyszła kolej na Lexusa w Krakowie, a w 2016 roku grupa rozpoczęła działalność z marką Toyota również w stolicy Małopolski.

Kolejnym ważnym krokiem była inwestycja z 2020 roku. Mimo trudnego okresu pandemii Toyota Romanowski otworzyła wówczas jeden z największych obiektów Toyoty i Lexusa w Europie. Jak podkreślał właściciel firmy, inwestycja przynosi dziś bardzo dobre rezultaty i jest powodem do dumy.

W 2024 roku do sieci dołączył nowy salon Lexusa w Kielcach. Środowe otwarcie w Radomiu jest kolejnym etapem rozwoju grupy.

Podczas uroczystości głos zabrał także Jacek Pawlak, dyrektor Toyota Central Europe, który podkreślał wyjątkową pozycję Toyota Romanowski wśród polskich dealerów. Zwrócił uwagę nie tylko na skalę działalności grupy, ale przede wszystkim na jej kreatywność, nieszablonowe podejście i umiejętność budowania zespołu.

- Jeżeli patrzymy na jakość działania, a szczególnie na kreatywność, niekonwencjonalne podejście, to prawdopodobnie numer jeden - mówił Jacek Pawlak.

Przywołał również wspomnienia z początków współpracy z Markiem Romanowskim. Wówczas, jako osoba odpowiedzialna za rozwój sieci dealerskiej, przyjechał do Radomia, by ocenić potencjalnego partnera Toyoty.

- Pamiętam Marka, nie tak jak dzisiaj w pięknym garniturze. Stał w kombinezonie, umorusany, z kluczem, z młotkiem, naprawiał zawieszenie. Tak się to zaczęło - wspominał.

Jak zaznaczył, pierwsza stacja w Radomiu była przedsięwzięciem, które budziło wówczas zdziwienie ze względu na swoją skalę. Szybko jednak okazało się, że inwestycja przynosi znakomite rezultaty. Dealer osiągnął bardzo wysokie udziały w lokalnym rynku, a w pewnym momencie niemal co drugi sprzedawany w Radomiu samochód był Toyotą.

Jacek Pawlak podkreślał, że za sukcesem firmy stoją przede wszystkim ludzie, zaangażowanie właścicieli i umiejętność budowania zespołów, które podzielają ich podejście do pracy i obsługi klienta. Zwrócił uwagę, że zarządzanie kolejnymi obiektami w różnych miastach wymaga umiejętności delegowania obowiązków, zaufania i konsekwencji.

Dyrektor Toyota Central Europe zwrócił uwagę także na obecność podczas uroczystości przedstawicieli kolejnego pokolenia rodziny Romanowskich. Jego zdaniem kontynuowanie rodzinnego biznesu przez dzieci to nie tylko dowód przywiązania do wartości wypracowanych przez rodziców, ale również szansa na rozwój firmy w nowych realiach rynkowych.

Zachęcał młodsze pokolenie, by szanowało dorobek poprzedników, ale jednocześnie nie bało się własnych pomysłów i zmian, które przynosi współczesny świat.

O początkach rodzinnej działalności opowiadała również Elżbieta Romanowska. Przywołała anegdotę z czasów, gdy starała się o kredyt na rozwój przedsięwzięcia. W banku usłyszała pytanie, które dziś brzmi jak symbol ówczesnych wątpliwości wobec biznesowego potencjału Radomia: „A kto pani będzie w tym Radomiu kupował Toyoty?". Wspomnienie wywołało śmiech i żywą reakcję zgromadzonych gości.

Na otwarciu była cała rodzina, założyciele firmy: Elżbieta i Marek Romanowscy; ich dzieci - córka Klaudia Romanowska- Okińczyc z mężem Michałem Akszak-Okińczyc, syn Konrad Romanowski z żoną Ewą Romanowską.

Wśród uczestników oficjalnego otwarcia byli między innymi radomscy posłowie Konrad Frysztak i Andrzej Kosztowniak. Poseł Frysztak wręczył Markowi Romanowskiemu medal przyznany przez ministra infrastruktury. W swoim wystąpieniu Konrad Frysztak mówił między innymi o tym, jak wielkie znaczenie dla rozwoju miasta i rynku pracy mają tak nowoczesne i sprawne firmy jak rodzinny biznes Romanowskich.

Gości było mnóstwo - na otwarcie przyszło mnóstwo znanych w Radomiu i regionie osób. Piszemy o tym na stronie 28.

Nowy salon Lexusa przy ulicy Czarnieckiego w Radomiu jest więc nie tylko kolejną inwestycją motoryzacyjną w Radomiu. Dla rodziny Romanowskich to także powrót do miejsca, w którym budowali swoją pozycję, i symbol wieloletniej drogi - od lokalnego biznesu po jedną z rozpoznawalnych grup dealerskich w Polsce.

REKLAMA 0011608938

WKŁADKA MASUJĄCA DO STÓP



55 LAT TRADYCJI

ZADBAJ O KOMFORT KAŻDEGO KROKU!

- masują stopy na całej powierzchni krok po kroku
- wyprofilowana powierzchnia z wypustkami różnej szerokości i wysokości sprawia, że stopy stają się ciepłe, lekkie i witalne
- pomocne dla wszystkich grup wiekowych

Poznaj produkt i jego możliwości!

Zadzwoń do nas i poproś o bezpłatny katalog:

STUDIO ZDROWEGO CIAŁA | Krzysztof R. Lewandowicz | 76-270 USTKA | ul. Kopernika 16 | tel. 59 814 49 58, 602 738 092 | www.lewandowicz.com

eprasa.pl d862167a11

MATERIAŁ INFORMACYJNY NFOŚIGW 0011609333

Szkoła przyszłości zaczyna się od dobrych warunków. Termomodernizacja inwestycją w edukację i środowisko

Odpowiednia temperatura w klasach, świeże powietrze, energooszczędne oświetlenie i nowoczesne systemy ogrzewania. Warunki, które jeszcze niedawno nie były oczywistością w wielu polskich szkołach, stopniowo stają się standardem. Dzięki środkom z Krajowego Planu Odbudowy w ramach programu realizowanego przez Narodowy Fundusz Ochrony Środowiska i Gospodarki Wodnej we współpracy z Ministerstwem Klimatu i Środowiska kolejne placówki przechodzą kompleksową modernizację energetyczną. Jej efekty wykraczają jednak daleko poza ograniczenie zużycia energii. To także inwestycja w zdrowie uczniów, komfort pracy nauczycieli, budżety samorządów i świadomość ekologiczną młodego pokolenia.

Szkoła jest jednym z tych miejsc, w których jakość otoczenia ma szczególne znaczenie. Uczniowie spędzają w niej kilka godzin dziennie, uczestnicząc w lekcjach, zajęciach sportowych i spotkaniach z rówieśnikami. Trudno jednak w pełni skupić się na nauce, kiedy w sali jest zbyt zimno, powietrze staje się duszne, a niewystarczające oświetlenie utrudnia pracę. Takie problemy przez lata towarzyszyły wielu budynkom oświatowym, których infrastruktura nie nadążała za współczesnymi potrzebami.
Odpowiedzią na te wyzwania jest kompleksowa termomodernizacja. Jej celem nie jest wyłącznie poprawa wyglądu obiektów, ale przede wszystkim zmiana sposobu ich funkcjonowania. Ocieplone ściany i dachy, szczelne okna, sprawne systemy wentylacji oraz nowoczesne źródła ciepła pozwalają stworzyć przestrzeń bardziej przyjazną użytkownikom. Jednocześnie ograniczają straty energii i zmniejszają koszty utrzymania placówek.

Komfort nauki zaczyna się od otoczenia

Warunki panujące w szkolnych pomieszczeniach wpływają na codzienne funkcjonowanie całej społeczności. Zbyt niska temperatura może utrudniać koncentrację i powodować dyskomfort, natomiast niewłaściwa wentylacja sprzyja gromadzeniu się zanieczyszczeń i pogarszaniu jakości powietrza. Znaczenie ma również oświetlenie, które powinno zapewniać odpowiednie warunki zarówno podczas lekcji, jak i innych aktywności.
Dlatego nowoczesna termomodernizacja obejmuje znacznie więcej niż samo docieplenie budynku. Ważnym elementem jest dostosowanie instalacji grzewczych do potrzeb obiektu, usprawnienie wymiany powietrza oraz zastosowanie energooszczędnych źródeł światła. Dzięki temu szkoła może zapewniać bardziej stabilne warunki niezależnie od pory roku i zmieniającej się temperatury na zewnątrz.
Istotna jest również poprawa izolacyjności budynków. Przez nieocieplone ściany, nieszczelne okna i dachy może uciekać znaczna część energii wykorzystywanej do ogrzewania. W efekcie nawet sprawny system grzewczy nie zawsze gwarantuje odpowiednią temperaturę, a rachunki za energię pozostają wysokie. Usunięcie tych problemów pozwala lepiej wykorzystać ciepło i ograniczyć jego straty.

Od audytu energetycznego do nowoczesnych technologii

Każde przedsięwzięcie termomodernizacyjne powinno zaczynać się od dokładnego rozpoznania potrzeb konkretnego obiektu. Temu służy audyt energetyczny, który pozwala określić stan techniczny budynku, zidentyfikować główne źródła strat energii i wskazać rozwiązania mogące przynieść największe korzyści. Nie każda szkoła wymaga bowiem takiego samego zakresu prac. W jednych najważniejsza jest poprawa izolacji ścian i dachu, w innych modernizacja ogrzewania, wentylacji lub wymiana stolarki okiennej.
Na podstawie przeprowadzonej analizy przygotowywany jest plan działań. Wśród najczęściej realizowanych prac znajdują się docieplenie elewacji, dachów i stropów, wymiana okien oraz drzwi, a także modernizacja instalacji grzewczych i oświetleniowych. Ważną częścią przedsięwzięć jest również poprawa wentylacji, która pozwala zapewnić właściwą wymianę powietrza w pomieszczeniach.
Coraz większą rolę odgrywają technologie umożliwiające produkowanie i efektywniejsze wykorzystywanie energii na miejscu. W szkolnych budynkach montowane są instalacje fotowoltaiczne, a w niektórych również magazyny energii. Dzięki nim placówki mogą korzystać z prądu wytwarzanego przez własne panele, a nadwyżki przechowywać i wykorzystywać w późniejszym czasie.
Uzupełnieniem takich rozwiązań są między innymi pompy ciepła i nowoczesne systemy sterowania ogrzewaniem. Kompleksowa modernizacja łącząca poprawę izolacji budynku z montażem odnawialnych źródeł energii pozwala skuteczniej ograniczać zużycie energii i zwiększać efektywność energetyczną szkół.
Zgodnie z wymogami programu inwestycje muszą zapewnić zmniejszenie zapotrzebowania na energię pierwotną o co najmniej 30 proc.



Mniej energii, więcej możliwości dla szkół

Koszty ogrzewania i energii elektrycznej stanowią istotną część wydatków związanych z utrzymaniem placówek oświatowych.
W przypadku starszych, słabo zaizolowanych budynków mogą być szczególnie wysokie. Każda jednostka energii, która nie jest tracona przez nieszczelne przegrody i przestarzałe instalacje, oznacza możliwość bardziej racjonalnego gospodarowania środkami.
Warto jednak pamiętać, że skala oszczędności zależy od wielu czynników, między innymi stanu technicznego budynku, zakresu przeprowadzonych prac i sposobu użytkowania obiektu. Pełna ocena efektów finansowych wymaga porównania zużycia energii oraz kosztów eksploatacyjnych z odpowiednio długich okresów przed modernizacją i po jej zakończeniu.

Korzyści, które wykraczają poza szkolne mury

Poprawa efektywności energetycznej placówek oświatowych ma znaczenie również dla ich najbliższego otoczenia. Ograniczenie zapotrzebowania na energię i wykorzystanie nowoczesnych źródeł ciepła mogą przyczyniać się do zmniejszenia emisji zanieczyszczeń związanych z ogrzewaniem budynków.
To ważne szczególnie w miejscowościach, w których jakość powietrza pozostaje istotnym problemem.
Szkoły mogą odgrywać w tym procesie jeszcze jedną ważną rolę. Nowoczesne instalacje, panele fotowoltaiczne czy rozwiązania pozwalające ograniczać zużycie energii są nie tylko elementami infrastruktury, ale również przykładami, które można wykorzystać podczas zajęć edukacyjnych. Uczniowie mają możliwość obserwowania, w jaki sposób działają odnawialne źródła energii i dlaczego warto racjonalnie korzystać z dostępnych zasobów.

Tysiąc szkół w ogólnopolskim programie

Kompleksowa modernizacja energetyczna placówek oświatowych wymaga znacznych nakładów finansowych. Dlatego ważnym elementem całego przedsięwzięcia jest wsparcie zewnętrzne, dzięki któremu samorządy mogą realizować inwestycje o dużej skali, często obejmujące kilka budynków jednocześnie.
W Polsce działania te prowadzone są w ramach programu „Wymiana źródeł ciepła i poprawa efektywności energetycznej szkół", realizowanego przez Narodowy Fundusz Ochrony Środowiska i Gospodarki Wodnej we współpracy z Ministerstwem Klimatu i Środowiska. Finansowanie pochodzi z Krajowego Planu Odbudowy, a budżet programu przekracza 1,8 mld zł. Dotychczas wsparciem objęto blisko 500 szkół i przedszkoli w różnych częściach kraju. Celem jest jednak znacznie szersza zmiana. Zgodnie z założeniami przedsięwzięcia do 2030 roku modernizację ma przejść łącznie tysiąc szkół. Rozszerzenie programu ma być możliwe dzięki dodatkowym środkom pochodzącym z Funduszu Modernizacyjnego.
Ogólnopolski charakter inicjatywy pozwala prowadzić działania zarówno w dużych ośrodkach miejskich, jak i mniejszych miejscowościach. Dzięki temu poprawa infrastruktury edukacyjnej nie jest zarezerwowana wyłącznie dla samorządów dysponujących największymi budżetami. Wsparcie umożliwia realizację przedsięwzięć, które bez dodatkowego finansowania mogłyby zostać odłożone na kolejne lata.

Ekologiczna świadomość zaczyna się w szkole

Nowoczesna szkoła nie musi być więc jedynie budynkiem wyposażonym w zaawansowane technologie. Powinna być także miejscem, które uczy odpowiedzialności, pokazuje dobre praktyki i przygotowuje młode pokolenie do świadomego podejmowania decyzji. Termomodernizacja łączy te dwa wymiary: poprawia warunki funkcjonowania placówki i tworzy przestrzeń do poznawania rozwiązań ważnych dla przyszłości.
Ostatecznie efekty takich inwestycji można oceniać na kilku poziomach. To mniejsze zapotrzebowanie na energię, potencjalnie niższe rachunki, ograniczenie emisji zanieczyszczeń, a przede wszystkim lepsze warunki codziennej nauki i pracy.



KRAJOWY PLAN ODBUDOWY | Rzeczpospolita Polska | Sfinansowane przez Unię Europejską NextGenerationEU

Ministerstwo Klimatu i Środowiska | NARODOWY FUNDUSZ OCHRONY ŚRODOWISKA i GOSPODARKI WODNEJ

eprasa.pl d862167a11

MATERIAŁ INFORMACYJNY NFOŚIGW 0011609312

Cieplejsze klasy, nowa energia. Termomodernizacja zmienia polskie szkoły

Niedogrzane sale, nieszczelne okna, przeciekające dachy i wysokie rachunki za ogrzewanie – z takimi problemami przez lata mierzyły się szkoły i przedszkola w wielu polskich miejscowościach. Dziś część z nich zyskuje nie tylko odnowione budynki, lecz także nowoczesne systemy ogrzewania, fotowoltaikę i lepsze warunki do nauki. Dzięki wsparciu z Krajowego Planu Odbudowy w ramach programu realizowanego przez Narodowy Fundusz Ochrony Środowiska i Gospodarki Wodnej we współpracy z Ministerstwem Klimatu i Środowiska, samorządy mogą realizować inwestycje, które służą uczniom, nauczycielom i całym lokalnym społecznościom.

W Szkole Podstawowej nr 4 w Ciechanowie chłodne miesiące oznaczały niegdyś poważny problem. Niedostateczna izolacja ścian i stare okna nie pozwalały utrzymać odpowiedniej temperatury. Szczególnie dotkliwie odczuwali to uczniowie korzystający z hali sportowej. Zdarzało się, że było tam tak zimno, iż zajęcia trzeba było przenosić na szkolny korytarz. Dziś budynek jest ocieplony, ma nowe okna i drzwi, a hala – zmodernizowane ogrzewanie i wentylację.
Podobne zmiany zaszły w placówkach w Brzegu Dolnym i gminie Węgierska Górka.
W pierwszej z tych miejscowości termomodernizację przeszły dwie szkoły, w których wcześniej problemem były między innymi nieszczelne okna, niewystarczające ogrzewanie, przeciekający dach i wilgoć. W Węgierskiej Górce kompleksowe prace objęły trzy obiekty, w tym stuletnią szkołę podstawową w Cięcinie. Każda inwestycja odpowiadała na inne potrzeby, ale cel był wspólny: stworzyć bardziej komfortowe, bezpieczne i tańsze w utrzymaniu miejsca nauki.

Szkoła, w której po prostu jest ciepło

W Cięcinie modernizacja stuletniej szkoły była odpowiedzią na straty ciepła powodowane przez przestarzałą instalację grzewczą, drewniane okna oraz niedostateczną izolację dachu i ścian. Placówka korzystała już z pomp ciepła, ale nie miała fotowoltaiki, która mogłaby dostarczać energię do ich zasilania. W ramach inwestycji ocieplono ściany i dach, zmodernizowano ogrzewanie, wymieniono okna i drzwi oraz zamontowano panele fotowoltaiczne. Większość robót prowadzono na zewnątrz, dzięki czemu – jak podkreśla dyrektorka Agnieszka Ryczkiewicz – szkoła mogła normalnie funkcjonować.
W tej samej gminie ważne problemy udało się rozwiązać w Przedszkolu Publicznym nr 1 w Ciścu. Wymiana dachu była konieczna po zalaniu jednej z sal, a stare drewniane okna powodowały przeciągi. Dziś placówka korzysta z pomp ciepła, fotowoltaiki i magazynu energii. System ogrzewania automatycznie dostosowuje temperaturę, odciążając pracowników.

Koniec z zimną halą, wilgocią i przeciekającym dachem

W Ciechanowie termomodernizacją objęto sześć miejskich szkół, a miasto pozyskało na ten cel ponad 30 mln zł dofinansowania. W Szkole Podstawowej nr 4 ocieplono ściany, dach i fundamenty, wymieniono okna i drzwi oraz zainstalowano pompy ciepła i fotowoltaikę. Zmodernizowano także halę sportową, która zyskała między innymi nową wentylację i grzejniki.
Prace trwały półtora roku, ale szkoła przez cały czas



działała. W placówce uczy się około 800 uczniów, dlatego roboty wymagały dobrej organizacji i współpracy dyrekcji z wykonawcami. Lekcje nie zostały odwołane, a dzieci nie musiały przenosić się do innych szkół.
W Brzegu Dolnym modernizacja objęła Szkołę Podstawową nr 5 przy ul. Zwycięstwa i SP nr 6 przy ul. Młodzieżowej. W pierwszej z nich problemem były przeciekający dach i wilgoć w podpiwniczeniu, gdzie znajdowały się gabinety i świetlice. Wymieniono okna i drzwi, wykonano nową instalację grzewczą, zmodernizowano oświetlenie i odnowiono dach. Poprawiły się warunki w pomieszczeniach, w których wcześniej trudno było komfortowo przebywać. W drugiej szkole wymieniono okna na trzyszybowe, wykonano nowe ocieplenie, zabezpieczono fundamenty i zamontowano grzejniki. Sala gimnastyczna zyskała nawiew świeżego powietrza, a na dachu pojawiła się fotowoltaika.
Jak zauważa dyrektorka Magdalena Wlaźlak-Szał, uczniowie mogą teraz przebywać w salach bez dodatkowych warstw odzieży.



W obu szkołach prace trwały niemal rok i odbywały się podczas zajęć. Konieczne były zmiany w organizacji lekcji, wyznaczenie bezpiecznych stref i bieżące dostosowywanie harmonogramów. Dyrekcje podkreślają znaczenie współpracy z wykonawcami, pracownikami i rodzicami.

Od ocieplenia ścian po własną energię

Historie z Ciechanowa, Brzegu Dolnego i Węgierskiej Górki pokazują, że termomodernizacja nie sprowadza się do odnowienia elewacji czy wymiany okien. Zakres prac dobiera się do stanu technicznego budynku. Obejmuje docieplenie ścian, dachów i fundamentów, wymianę okien i drzwi oraz modernizację ogrzewania, wentylacji i oświetlenia. Coraz częściej uzupełniają je odnawialne źródła energii.
Fotowoltaika pozwala produkować energię elektryczną na potrzeby placówki. W Węgierskiej Górce wszystkie trzy modernizowane obiekty wyposażono w panele i magazyny energii, w których można przechowywać nadwyżki prądu. W szkołach pojawiają się również pompy ciepła i systemy automatycznie dostosowujące ogrzewanie do warunków w budynku.
Każdą inwestycję poprzedza audyt energetyczny. Pozwala on ocenić stan obiektu, wskazać miejsca największych strat ciepła i dobrać rozwiązania, które przyniosą najlepsze efekty. Zgodnie z założeniami programu projekty muszą zapewniać ograniczenie zapotrzebowania na energię pierwotną o co najmniej 30 proc.

Mniejsze rachunki, większe możliwości

Dla samorządów ograniczenie zużycia energii ma wymiar ekologiczny i finansowy. Lepsza izolacja, nowoczesne źródła ciepła i własna produkcja energii mogą zmniejszyć koszty utrzymania placówek. Zaoszczędzone środki będzie można przeznaczyć na inne potrzeby edukacyjne, takie jak dodatkowe zajęcia, pomoce dydaktyczne czy wyposażenie.
Na pełną ocenę oszczędności w części placówek trzeba jeszcze poczekać. Potrzebne jest porównanie rachunków i zużycia energii z odpowiednio długiego okresu przed modernizacją i po jej zakończeniu. Już teraz dyrektorzy i samorządowcy wskazują jednak, że inwestycje powinny przynieść korzyści w kolejnych latach. W przedszkolu w Ciścu dyrektorka zwraca uwagę na niższe rachunki za prąd po uruchomieniu fotowoltaiki i magazynu energii. W Ciechanowie władze miasta zapowiadają, że oszczędności będzie można przeznaczyć między innymi na dodatkowe zajęcia dla uczniów.

Inwestycja w edukację i przyszłość

Modernizacja to także okazja do edukacji ekologicznej. W Brzegu Dolnym uczniowie SP nr 6 uczestniczyli w konkursach i piknikach poświęconych termomodernizacji oraz oszczędzaniu energii. Inwestycje mają szczególne znaczenie dla mniejszych miejscowości, gdzie szkoły i przedszkola są ważnymi ośrodkami życia społecznego. Dzięki wsparciu zewnętrznemu samorządy mogą zapewniać uczniom lepsze warunki nauki. W Węgierskiej Górce modernizacja trzech placówek kosztowała ponad 3,7 mln zł, z czego 88 proc. pokryło dofinansowanie. W Brzegu Dolnym na dwie szkoły przeznaczono ponad 11 mln zł, w tym ponad 9 mln zł wsparcia, a Ciechanów pozyskał ponad 30 mln zł na modernizację sześciu placówek.
Bez tych środków realizacja tak dużych inwestycji byłaby znacznie trudniejsza. Inwestycje te są częścią ogólnopolskiego programu „Wymiana źródeł ciepła i poprawa efektywności energetycznej szkół", realizowanego przez Narodowy Fundusz Ochrony Środowiska i Gospodarki Wodnej we współpracy z Ministerstwem Klimatu i Środowiska. Przedsięwzięcie finansowane jest ze środków Krajowego Planu Odbudowy. Wartość podpisanych umów dotyczących modernizacji szkół i przedszkoli przekroczyła 1,8 mld zł. Zgodnie z założeniami programu do 2030 roku termomodernizację ma przejść łącznie tysiąc szkół. Rozszerzenie przedsięwzięcia ma być możliwe również dzięki dodatkowym środkom z Funduszu Modernizacyjnego.
Dla uczniów najważniejsze jest to, że mogą ćwiczyć w ogrzanej hali, uczyć się w komfortowej klasie i korzystać z bezpiecznej przestrzeni. Dla nauczycieli oznacza to lepsze warunki pracy, a dla samorządów – szansę na bardziej racjonalne gospodarowanie środkami. Termomodernizacja szkół jest więc czymś więcej niż remontem: to inwestycja w miejsca, w których kształtuje się przyszłość lokalnych społeczności.

KRAJOWY PLAN ODBUDOWY | Rzeczpospolita Polska | Sfinansowane przez Unię Europejską NextGenerationEU

Ministerstwo Klimatu i Środowiska | NARODOWY FUNDUSZ OCHRONY ŚRODOWISKA i GOSPODARKI WODNEJ

eprasa.pl d862167a11

POLITYKA

Uśmiech proszę, czyli jak zdjęcia nakręcają politykę

Nic tak nie nakręca debaty publicznej, jak zdjęcia publikowane w mediach społecznościowych. A to Grzegorz Braun z Michałem Dworczykiem, a to Tomasz Sakiewicz w salonie kosmetycznym

Dorota Kowalska

Dzisiaj, w dobie telefonów komórkowych, nikt nie może czuć się bezpiecznie, bo zdjęcie może zrobić zwykły przechodzień, kolega, wróg albo sprytny dziennikarz. Potem wrzucić fotę do mediów społecznościowych i robi się afera.

Ostatnio czujność stracił Michał Dworczyk, jeden z najbliższych współpracowników Mateusza Morawieckiego: polityk inteligentny, pracowity i doświadczony.

Braun rozgrywa prawicę

I tak Grzegorz Braun, który uwielbia robić sobie selfie z innymi politykami prawicy, opublikował na X zdjęcie z obrad Parlamentu Europejskiego. Obok siedzi nie kto inny, a właśnie Michał Dworczyk z Rozwoju Plus.

„W miarę postępów Konfederacji Korony Polskiej walka z »braunizacją« zaostrza się, ale tymczasem w parlamencie eurokołchozowym dzień jak co dzień" – napisał europoseł Braun, bo wiadomo, że takie zdjęcia to dla niego bonus. Wyborcy pomyślą: „Nie taki ten Braun zły, skoro inni koło niego siedzą i jeszcze foty sobie z nim robią".

Dworczyk na publikację Brauna zareagował błyskawicznie. „Żeby nie było wątpliwości: miejsce siedzenia podczas głosowań w PE nie zmienia linii politycznej Rozwoju Plus. Na marginesie, to zabawne, że w tym tygodniu jeden poseł PiS zaatakował mnie za to, że przez pewien czas moim adwokatem był Ryszard Kalisz, a drugi poseł PiS za to, że mam zdjęcie z Grzegorzem Braunem. Urocze" – napisał w mediach społecznościowych. „A mówiąc poważnie – to naprawdę szkoda, że tak wielu ludzi nie rozumie lub nie chce zrozumieć, że z innym człowiekiem, nawet gdy fundamentalnie się z nim nie zgadzasz, można normalnie rozmawiać. Można być uprzejmym, niezależnie od poglądów. Właśnie do tego doprowadziła polaryzacja i hejt, które wykorzystują dwie największe partie oraz ich wyznawcy" – dodał jeszcze Dworczyk.

Niby prawda, chociaż w przypadku Grzegorza Brauna i ludzie z jego środowiska politycznego już niekoniecznie, bo jak to stwierdził wicepremier i szef MON Władysław Kosiniak-Kamysz, on też siedział w Sejmie obok Janusza Korwin-Mikkego i nigdy sobie z nim selfie nie robił.

Sakiewicz i jego pedicure

Nieostrożny w ostatnim tygodniu był Tomasz Sakiewicz, szef TV Republika. Od dziesięciu tygodniu trwa protest przed siedzibą Trybunału Konstytucyjnego. Współorganizuje go środowisko związane z Telewizją Republika, która regularnie relacjonuje wydarzenia, a dziennikarze stacji nieustannie trąbią o „zamachu stanu" dokonanym przez rząd Donalda Tuska. Tymczasem Katarzyna Kolenda-Zalewska, dziennikarka Faktów TVN, zobaczyła Tomasza Sakiewicza, jak w czasie protestu przed Trybunałem korzystał z usług salonu kosmetycznego. Salon znajduje się około 200 metrów od miejsca demonstracji. Postanowiła zabieg kosmetyczny, a raczej oczekiwanie na niego, uwiecznić.



FOT. X/GRZEGORZ BRAUN

Grzegorz Braun z Konfederacji Korony Polskiej na wspólnym zdjęciu z Michałem Dworczykiem z Rozwoju Plus

„Kiedy protestujący przed siedzibą Trybunału Konstytucyjnego »marzną dla Polski«, Tomasz Sakiewicz, szef TV Republika, tuż obok oddaje się zabiegom pielęgnacyjnym w salonie kosmetycznym. (...) Najwyraźniej to, co politycy PiS nazwali »zamachem stanu«, nie jest na tyle dotkliwe, by przeszkodzić w zrobieniu pedicure" – napisał tvn24.pl.

Cóż, politykom czasami brakuje rozwagi, czasami zdrowego rozsądku, czasami ostrożności, a jak to mówią: „Kto się nie strzeże, ten w biedę wlezie".

DROBNE

Praca

ZATRUDNIĘ

Zatrudnię inspektora nadzoru budowlanego budynku wielorodzinnego w Grójcu. Firma gwarantuje bardzo dobre i terminowo płatne wynagrodzenie. Prosimy o przesyłanie CV na adres mailowy:biuro@mpapartment.pl Tel. kontaktowy 607-574-504.

Zatrudnię kierownika budowy budynku wielorodzinnego w Grójcu. Firma gwarantuje bardzo dobre i terminowo płatne wynagrodzenie. Prosimy o przesyłanie CV na adres mailowy: biuro@mpapartment.pl Tel. kontaktowy 607-574-504.

Usługi

PORZĄDKOWE

PRANIE podciśnieniowe dywanów, tapicerek, tel. 606 429 802, www. robson-pranie.pl

INNE

KOŁDREX Z klienta pierzyn szycie kołder. Pranie pierza. 534-222-122

NAPRAWA pomp wodnych 604200271

AUTOREKLAMA

ibo TWOJE DOMOWE BIURO OGŁOSZEŃ

Ogłoszenia drobne w Twojej gazecie zlecisz przez Internetowe Biuro Ogłoszeń: **ibo.polskapress.pl**

Różne

GOTÓWKA za KSIĄŻKI,, 668-571-329

AUTOREKLAMA

motofakty.pl

Motoryzacja na wysokich obrotach

motofakty.pl

REKLAMA 0011614475

NIERUCHOMOŚCI NA SPRZEDAŻ

Gmina Damasławek - wyciąg z I przetargu ustnego ograniczonego

Lp.	Położenie, księga wieczysta, oznaczenie nieruchomości, opis nieruchomości	Przeznaczenie w MPZP	Cena wywoławcza/ Wadium [zł]	Termin przetargu
1.	wieś Damasławek, gmina Damasławek. KW PO1B/00019483/5. Działka ewidencyjna nr 392 obręb Damasławek o pow. 4,0435 ha. Klasoużytki: RIIIa – 1,5796 ha, RIIIb – 1,0350 ha, RIVa – 0,5730 ha, RIVb – 0,8559 ha. Działka ewidencyjna nr 392 stanowi nieruchomość rolną w rozumieniu ustawy z dnia 11.04.2003 r. o kształtowaniu ustroju rolnego. Nieruchomość w kształcie wydłużonego wieloboku, całościowo użytkowana rolniczo o dość płaskim terenie. Granice nieruchomości zostały wznowione geodezyjnie. Nieruchomość objęta 2 umowami dzierżawy na czas oznaczony do dnia 31.08.2028r. W przypadku zbycia nieruchomości jej nabywca wstępuje z mocy prawa w stosunek dzierżawy w miejsce dotychczasowego Wydzierżawiającego, na zasadach określonych w art. 678 § 1 w związku z art. 694 Kodeksu cywilnego.	Nieruchomość zgodnie ze miejscowym planem zagospodarowania przestrzennego wsi Damasławek (uchwała nr XVI/99/15 Rady Gminy Damasławek z dnia 2.11.2015 r.) znajduje się w strefie 23 RM – tereny zabudowy zagrodowej. Zgodnie z Planem ogólnym gminy Damasławek (uchwała nr XVI/99/15 Rady Gminy Damasławek), nieruchomość położona jest w strefie planistycznej 291SZ – strefa wielofunkcyjna z zabudową zagrodową. Nieruchomość posiada bezpośredni dostęp do drogi publicznej wojewódzkiej nr 251. Również możliwość dojazdu drogą gminną śródpolną ozn. ewid. nr 473.	**742 059,00 zł (w tym 23% VAT)** **Wadium 40 000,00 zł**	**8.02.2027 roku godz. 9:00**

I przetarg ustny ograniczony dla rolników indywidualnych na sprzedaż nieruchomości odbędzie się w sali nr 9 w Urzędzie Gminy Damasławek przy ul. Rynek 8, 62-110 Damasławek. Wadium wpłaca się najpóźniej **do 2 lutego 2027 roku** (wtorek) przelewem na niżej podany rachunek bankowy Gminy Damasławek nr 18 8959 0001 4200 0299 2000 0410 (w tytule wpłaty należy wpisać nr działki oraz imię i nazwisko).

Wymagane dokumenty wraz załącznikami określone w regulaminie przetargu należy przedłożyć najpóźniej do dnia **2 lutego 2027 roku.**

Ogłoszenie o przetargu zostało wywieszone na tablicy ogłoszeń w siedzibie Urzędu Gminy Damasławek oraz sołectwa wsi Damasławek, a także opublikowane na stronach internetowych Urzędu: www.gminadamaslawek.pl oraz Biuletynie Informacji Publicznej www.damaslawek.nowoczesnagmina.pl.

Dodatkowe informacje o przetargach można uzyskać w Urzędzie Gminy Damasławek, pokój nr 5 lub podany nr tel. 67 26 86 319 oraz adres e-mailowy: m.jaskolski@damaslawek.nowoczesnagmina.pl.

WÓJT
GMINY DAMASŁAWEK
/-/mgr Cyprian Wieczorek

AUTOREKLAMA

nasze komunikaty.pl

aktualne z całej Polski **przetargi**

eprasa.pl d862167a11

Łukasz Simlat: Moje życie prywatne nie ma nic wspólnego z moim zawodem **Strony 14-15**

PULS *regionów*

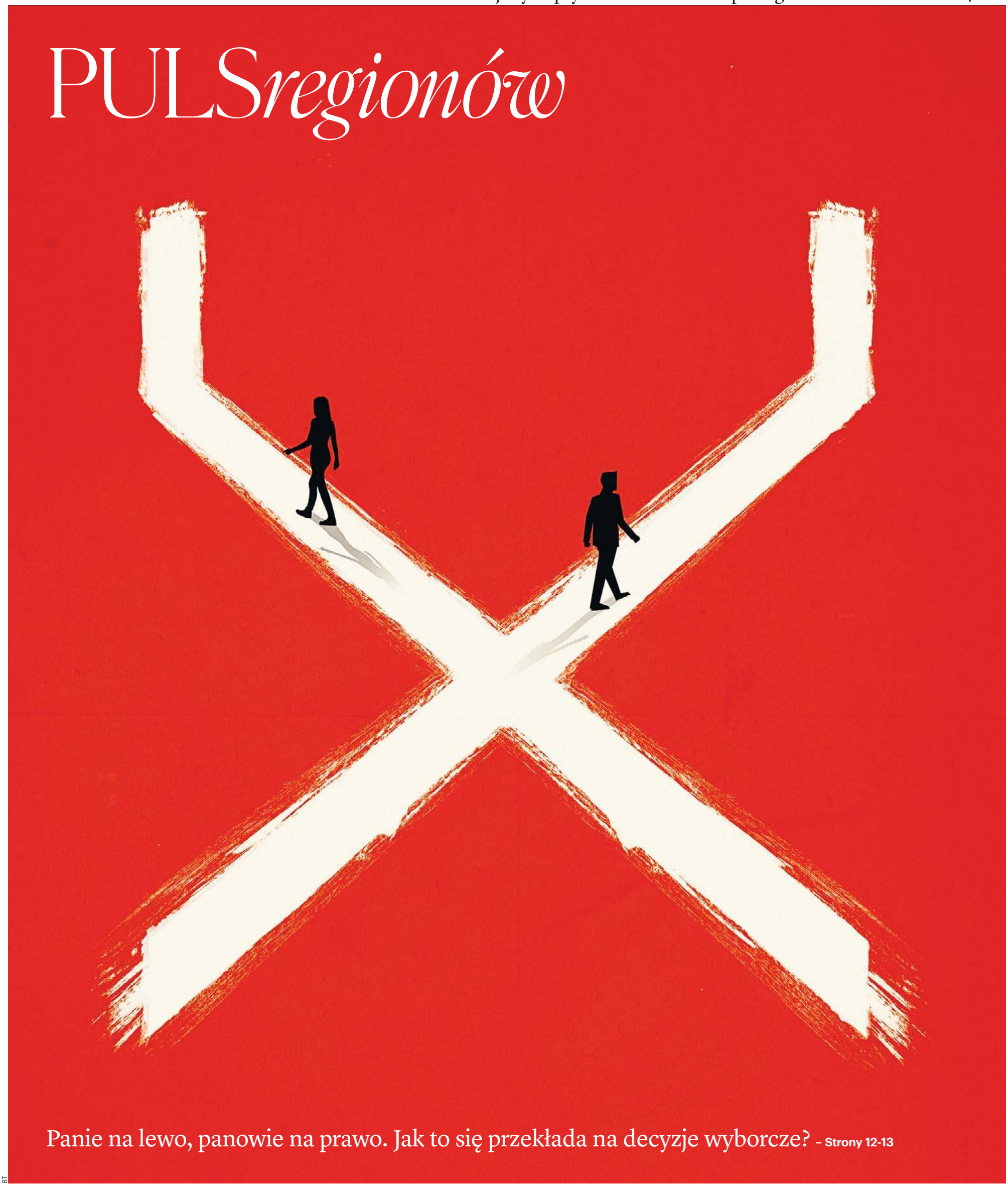

Panie na lewo, panowie na prawo. Jak to się przekłada na decyzje wyborcze? – **Strony 12-13**

BT

eprasa.pl d862167a11

SPOŁECZEŃSTWO

Dlaczego kobiety mają bardziej lewicowe poglądy? Socjolog: Mężczyźni boją się, że ktoś im zabierze V8

- U młodych mężczyzn występuje poczucie straty związanej z tym, że młode kobiety dużo lepiej odnajdują się we współczesnym, szybko zmieniającym się świecie. Mężczyźni tracą przewagi, które wcześniej mieli przez całe stulecia. Odruchowo odwołują się do partii próbujących konserwować stary porządek - mówi dr Mateusz Zaremba, politolog i socjolog polityki z Uniwersytetu SWPS

Agaton Koziński

Ciągle rośnie zainteresowanie polską polityką. Od 10 lat widać, jak coraz więcej Polaków traktuje ją poważnie. Dlaczego?

To zainteresowanie jest pochodną identyfikacji emocjonalnej, związanej przede wszystkim z poszczególnymi partiami politycznymi. To główny motywator. Polacy mobilizują się przede wszystkim przeciwko rządzącym. Gdy nie akceptują partii tworzących koalicję parlamentarną, zaczynają się determinować przeciwko nim.

Raport CBOS z października 2026 r. pokazuje, że w ciągu ostatniej dekady liczba Polaków deklarujących, że na pewno wezmą udział w wyborach wzrosła o niemal 20 pkt procentowych – do 80 proc. Tak prosty mechanizm nakręcił to zainteresowanie?

Ważnym czynnikiem, który przełożył się na ten wzrost mobilizacji, była zmiana komunikacji politycznej. To jest ten moment. Wcześniej partie po prostu walczyły ze sobą o głosy wyborców. Po 2015 r. konflikt polityczny nabrał wymiaru manichejskiego. Stał się walką dobra do złego. To nie jest charakterystyczne dla demokracji, ale za to mocno przekłada się na zaangażowanie polityczne wyborców.

To wystarczyło, by nagle polityka stała się elementem naszego życia?

To główny czynnik – ale niejedyny. Inny to zmiana w komunikacji. Dawniej politycy nawiązywali kontakt z wyborcami przede wszystkim za pośrednictwem mediów. Dziś ten dystans bardzo się skrócił poprzez media społecznościowe. Politycy zaczęli się intensywnie komunikować z wyborcami, co przyniosło efekt mobilizacyjny. Polityka weszła nam w codzienność.

Jak bardzo?

Pod względem komunikacji polityka zaczęła przypominać jazdę samochodem. Zawodowi kierowcy zwykle nie jeżdżą zbyt szybko, ale pilnują, żeby silnik cały czas pracował na dość wysokich obrotach – po to, żeby w każdej chwili mogli przyspieszyć i móc wykonać konieczny na drodze manewr. Bardzo podobnie zachowują się politycy. Na co dzień nie dążą do skrajnego rozpalania wyobraźni wyborców – ale też pilnują, by polityczne emocje całkiem nie wystygły. Utrzymują ten wyborczy silnik na odpowiednim obrotach – tak, żeby móc szybko wejść na maksymalne obroty w czasie kampanii wyborczej.

I to przyniosło efekt mobilizacyjny.

Tak. Ale też przyniosło ze sobą dwa inne nieznane wcześniej efekty. Pierwszy – bardzo wzmocniło polaryzację. Wcześniej partie po prostu rywalizowały ze sobą. Dziś ze sobą zaciekle walczą, to jest właśnie ten manicheizm naszej polityki, o którym przed chwilą mówiłem. I drugi – sprawiło, że polityka stała się bardziej nieprzewidywalna. Obecnie właściwie do dnia wyborów nie wiemy, kto weźmie w nich udział, jak dużo osób pójdzie zagłosować. Trudno też wyczuć, na kogo padną głosy. Oczywiście, wyborcy zdecydowani w zdecydowanej większości już dzisiaj wiedzą, na kogo zagłosują w październiku przyszłego roku. Ale zawsze jest pewna grupa wyborców, która do ostatniej chwili nie wie, na kogo zagłosuje – i zwykle to ta grupa przesądza o tym, kto ostatecznie wygrywa wybory. Jeszcze 10 lat temu ci ludzie pewnie by w dużej mierze w ogóle nie poszli głosować – ale obecny efekt mobilizacyjny działa na nich na tyle silnie, że głosują. Tylko do końca nikt nie wie, przy jakiej partii postawią swój krzyżyk.

Badanie CBOS, na które się przed chwilą powołałem, pokazuje też wyraźnie, że konsekwentnie rośnie zainteresowanie polityką kobiet. Od mniej więcej 2013 r. coraz częściej angażują się one w politykę. Skąd ta zmiana?

Tę zmianę zapoczątkowała korekta ordynacji wyborczej w 2011 r. Wtedy wprowadzono przepisy mówiące, że kobiety muszą mieć co najmniej 35 proc. miejsc na listach wyborczych. To był moment symbolicznej zmiany, który pociągnął za sobą realne konsekwencje. Zaczęto coraz bardziej dbać o to, żeby wyrównywać zaangażowanie obywateli niezależnie od płci w życiu publicznym.

Jak to wpłynęło na naszą politykę?

Na dwóch poziomach. Na poziomie elit politycznych tej zmiany za bardzo nie widać. Z prostej przyczyny – tam dominują w dużej mierze te same od lat twarze. Ale też widać, jak one się starzeją. Jesteśmy coraz bliżej głębokiej zmiany w tym obszarze. Na to jeszcze nakłada się drugi poziom - zaangażowania w życie polityczne zwykłych obywateli. I tutaj już widać poważną zmianę, choćby w tym szybko rosnącym zaangażowaniu kobiet. Ich wpływ na politykę widać coraz bardziej, z klasycznym już przykładem Strajku Kobiet na czele.

Czy dzięki kobietom nasza polityka staje się lepsza?

Na pewno inna. Pokazują to chociażby badania Polskiego Generalnego Studium Wyborczego. Wynika z nich, że kobiety lepiej odnajdują się w podziale na lewicę i prawicę. One łatwiej potrafią siebie zidentyfikować na tej osi. Dawniej kobiety zwyczajnie nie umiały wskazać, czy mają prawicowe czy lewicowe poglądy. Dziś to robią bez większego problemu. Dużo prościej przychodzi im określenie własnej tożsamości politycznej.

Wracam do badania CBOS. Wynika z niego, że wyraźny wzrost zainteresowania kobiet polityką pojawia się w okolicach 2019 r. Od tamtej pory rośnie. Ma pan pomysł, dlaczego akurat wtedy?

Prawdę mówiąc nie. Może pandemia? W czasie restrykcji covidowych ludzie siedzieli w domu, nudzili się – i może zaczęli bardziej zajmować się polityką. Ale to tylko domysły – równie prawdopodobne jest to, że taka koincydencja jest po prostu przypadkowa. Trzeba też pamiętać, że Prawo i Sprawiedliwość nadało podmiotowość kobietom, podkreślając znaczenie rodziny.
Na pewno starsze panie – badania pokazują, że głosują zwykle na partie prawicowe - mogły poczuć, że mają w tym interes, że zaangażowanie polityczne przynosi im realne efekty. Mówię choćby o programie „500 plus". To był przede wszystkim program godnościowy, ważny dla wyborców prawicy.

W Polsce kobiety chętniej głosują jednak na lewicę, z kolei mężczyźni na prawicę. Skąd ta różnica?

Od 2005 r. polskie społeczeństwo jako całość przesunęło się generalnie na prawo. Fiasko rządów SLD sprawiło, że wyborcy lewicowi przenieśli się do centrum, albo wręcz na prawo.

Głównie do centrum. Dopiero w 2019 r. poglądy prawicowe w Polsce zaczęły wyraźnie dominować.

To też wynik tego, że oferta partii prawicowych stała się bardzo szeroka. Oddzielna sprawa, że ta oferta trafia głównie do mężczyzn.

Właśnie. Dlaczego?

To pokłosie emancypacji. Mężczyźni widzą, że w jej wyniku tracą pozycję społeczną, więc wybierają konserwatywny porządek. Liczą, że w ten sposób wskrzeszą świat, jaki znamy z minionych epok, a nie taki, jaki proponują nowe czasy.

Z kolei kobiety zdecydowanie chętniej wybierają poglądy lewicowe. Pamiętając o korzeniach ruchu emancypacyjnego?

Raczej to efekt tego, że w ocenie kobiet prawica może być utożsamiana z ograniczeniem ich praw i ich podmiotowości. Ja bym to raczej tak potraktował. Proszę pamiętać, że współczesne kobiety są lepiej wykształcone niż mężczyźni, częściej kończą wyższe studia.

A uniwersytety w Polsce są raczej lewicowe niż prawicowe.

Nie sądzę, żeby to było decydujące. Raczej trzeba pamiętać, że kobiety mogą mieć poczucie takich nierówności strukturalnych – i właśnie przekonanie o tym może wpływać na to, jak kobiety się mobilizują politycznie.

W czasie trzech ostatnich ważnych kampanii wyborczych silnie wybrzmiał wątek płciowy. W 2023 r. ówczesna opozycja mocno odwoływała się do kobiet. W 2024 r. w USA Donald Trump mobilizował w swojej kampanii mężczyzn. Ten wariant powtórzył Karol Nawrocki rok później. Tak silne akcenty położone na płeć wyborców to chwilowa moda czy nowy wymiar polityki?

To przede wszystkim pochodna tego, że specjaliści od kampanii za każdym razem szukają sposobu na zmobilizowanie nowych wyborców. Dostrzegli, że ludzie młodzi najrzadziej głosują – i szukają skutecznych metod, by ich zmobilizować. Dostrzegli, że młode kobiety mają inne poglądy niż młodzi mężczyźni – i grają tą kartą. Przygotowując kampanię wyborczą, podchodzi się do tego pragmatycznie. Patrzy się na grupy, które mają potencjał do bycia zmobilizowanymi – i sięga po hasła, które tę mobilizację umożliwią.

eprasa.pl d862167a11

Tylko po co tyle energii wkładać w grupę społeczną, która w wyborach waży stosunkowo najmniej. Wiadomo, że najlepszymi wyborcami są emeryci. Dużo łatwiej więc zagrać kartą wieku, podzielić wyborców na starych i młodych. Zmienna płci takiego efektu na pewno nie da.

Oczywiście, emeryci to najlepsza grupa wyborców. Tylko że w tej grupie bardzo trudno coś ugrać. Mówimy o wyborcach, którzy już mają ukształtowane poglądy polityczne. Zdecydowana większość z nich już dzisiaj wie, na kogo zagłosuje za 11 miesięcy. Sztabowcy poszczególnych partii też to wiedzą i traktują te grupy jako swój stały zasób. A jednocześnie szukają sposobów, żeby pozyskać nowych wyborców. Stąd właśnie te odwołania do płci. W ich ocenie to ta brakująca cząstka, która powoduje, że się wygrywa. W jaki sposób przyciągnąć takich niezdecydowanych wyborców? Emocjami. Trochę na tej samej zasadzie jak duże sieci handlowe organizują promocje. One wiedzą, że tego typu emocje mobilizują ludzi. W polityce jest podobnie.

Emerytów zwyczajnie jest więcej. W Polsce nie wygra się wyborów odwołując się jedynie do młodych.

To prawda. Ale teraz rozmawiamy o zmianach, jakie zachodzą wśród wyborców. Pojawianie się nowych pokoleń w spisach wyborców to jeden z czynników ją wprowadzających.

Rozmawiamy o różnicach w wyborach politycznych między kobietami i mężczyznami, o tym, że kobiety dużo chętniej głosują na partie lewicowe. Pan podkreśla, że w przypadku mężczyzn decyduje ich konserwatyzm związany z brakiem akceptacji osiągnięć emancypacji. Ale partie prawicowe w Polsce są też dużo bardziej antysystemowe. Na ile tutaj bierze górę chęć buntu, większa skłonność do ryzyka, odruch odrzucania istniejącego status quo?

Faktem jest, że wybór między lewicą i prawicą jest wyraźnie skorelowany z miejscem zamieszkania czy wykształceniem. Na prawicę częściej głosują osoby gorzej wykształcone i mieszkające w mniejszych miastach czy na wsi. Ważnym czynnikiem jest też stosunek do Kościoła oraz względy ekonomiczne – nieprzypadkowo w pewnym momencie ten podział zaczęto opisywać jako dychotomię między Polską liberalną i Polską solidarną. Był on bowiem także pokłosiem asymetrycznych doświadczeń modernizacji społecznej.



FOT. 123RF

Dr Zaremba: W 2011 r. do ordynacji wyborczej wprowadzono przepisy mówiące, że kobiety muszą mieć co najmniej 35 proc. miejsc na listach wyborczych. To był moment symbolicznej zmiany, który pociągnął za sobą realne konsekwencje

Jak ta asymetria kształtowała podziały w Polsce?

Chodzi o krańcowo różne doświadczenie zmian, jakie w naszym kraju zachodziły w wyniku transformacji ustrojowej. Te zmiany zaszły właściwie we wszystkich wymiarach, miały wpływ na jakość życia, dochody – ale też na struktury rodzin, przecież w pewnym momencie stałym elementem życia w Polsce zaczęła być migracja, która niosła ze sobą redefiniowanie wielu rodzin, zerwanie wcześniejszych więzi. Wiadomo, że na transformacji bardziej zyskali mieszkańcy większych miast, ci z mniejszych czy biedniejszych ośrodków pozostali w tyle. W jej wyniku w Polsce wiele osób doświadczyło zjawiska prekariatu, czyli nie umiało znaleźć stałej pracy.

Prof. Elżbieta Kryńska szacuje, że w 2014 r. w Polsce na umowach śmieciowych pracowała nawet jedna trzecia osób będących wtedy na rynku pracy, ok. 5 mln Polaków.

To w oczywisty sposób przekładało się na codzienne poczucie zagrożenia u wielu osób. Taki stan często wiąże się z samopoczuciem, rozumianym w sposób najbardziej subiektywny. Trudniej na przykład stworzyć szczęśliwy związek, gdy samemu nie ma się poczucia stabilizacji. A na to jeszcze nałożył się cały pakiet modernizacyjny, który przyniosła nam współczesność. W skrócie można go opisać krótkim hasłem: młodzi mężczyźni mają prawicowe poglądy, bo boją się, że ktoś im zabierze V8.

Jak rozumieć ten skrót myślowy?

V8 to symbol oznaczający silnik ośmiocylindrowy – bardzo charakterystyczny, bo mający dużą moc i wydający mocne, niskie brzmienie pracy. Ale teraz Unia Europejska w ramach walki o klimat wprowadza kolejne ograniczenia, m.in. od 2035 r. ma zacząć obowiązywać zakaz sprzedaży samochodów z silnikami napędzanymi benzyną lub dieslem. Wtedy te silniki znikną, podczas gdy wielu młodych chłopaków bardzo wysoko na swojej liście marzeń ma kupienie sobie samochodu z takim silnikiem. Oni cały czas liczą, że to marzenie kiedyś uda im się spełnić – dlatego popierają partie, które tego typu zmiany negują.

Teraz pan mówi, że kobiety łatwiej adaptują się do zmian, a mężczyźni utknęli mentalnie w starym świecie? Czy może sytuacja jest odwrotna: faceci stąpają bardziej twardo po ziemi, a kobiety – w pogoni za zmianami – straciły kontakt z rzeczywistością.

Teraz zaczynamy już bardzo mocno uogólniać, ale pewnych zjawisk nie da się inaczej opisać. Na pewno dużo częściej u młodych mężczyzn występuje poczucie straty związanej z tym, że młode kobiety dużo lepiej odnajdują się we współczesnym, szybko zmieniającym się świecie. Te zmiany rozgrywają się również na najbardziej prywatnej, czy wręcz intymnej płaszczyźnie. Bardzo szybko zmienia się społeczna, rodzinna i ekonomiczna pozycja kobiet. Mężczyźni tracą przewagi, które wcześniej mieli przez całe stulecia. Odruchowo więc odwołują się do partii próbujących konserwować stary porządek. Młode kobiety dziś mogą dużo swobodniej wybierać swoje strategie życiowe, mają dużo większą paletę opcji. I bardzo chętnie z tych nowych możliwości korzystają.

Skoro mówi pan o płaszczyźnie prywatnej. Na końcu te dziewczyny zwykle chcą poznać jakiegoś chłopaka. Tylko gdzie oni dziś mogą się spotkać, skoro łączy ich coraz mniej?

Choćby po rosnącej liczbie rozwodów widać, że dzisiaj coraz trudniej o trwały, długi związek.

Trudno w ogóle o związek. 40 proc. Polaków do 40. roku życia w ogóle nie stworzyło nawet związku – nawet nie rozumianego jako rodzina, ale jako dłuższe chodzenie z jedną osobą.

Tak, to gigantyczna zmiana cywilizacyjna, która teraz zachodzi w świecie zachodnim, także w Polsce. A także przykład tej asymetrii, o której przed chwilą mówiłem.

Kto się w tym lepiej odnajduje?

Wydaje się, że jednak kobiety.

Faceci uważają, że współczesnym dziewczynom zwyczajnie odwaliło – ale za chwilą uderzą głową w sufit i spadną w dół.

Są różne strategie adaptacyjne do zachodzących zmian i nowych warunków, które w wyniku tych zmian się pojawiają. Ale żeby wrócić do tematu naszej rozmowy, czyli polityki. Proszę zauważyć, że kobiety coraz lepiej w niej się odnajdują. Są coraz lepiej wykształcone, bardziej asertywne, z większą świadomością własnych umiejętności. To najbardziej różni młodsze pokolenia kobiet od starszych. Silnie łączy się to z ich decyzjami odnośnie zaangażowania w życie publiczne.

Właściwie przez całą naszą rozmowę opisujemy transformację społeczną, która u nas zachodzi – także w kontekście wyborów dokonywanych przez poszczególne płcie. Ten proces cały czas trwa. Jak długo jeszcze? Kiedy może się ostatecznie ułożyć nowe status quo?

Na pewno nie szybko. Z prostej przyczyn – ciągle pojawiają się nowe zmienne redefiniujące naszą rzeczywistość, choćby sztuczna inteligencja, która na pewno zmieni po raz kolejny nasz świat, choć jeszcze nie wiemy, w jaki sposób. Do tego dochodzi jeszcze jeden, bardzo ważny czynnik: zmiana demograficzna. Bardzo szybko starzejemy się jako społeczeństwo. Liczba Polaków się kurczy. Ten proces na nowo redefiniuje naszą rzeczywistość w najbliższych dekadach – i znów będzie wymagał dostosowania się do nowy realiów, wykazania się zdolnościami adaptacyjnymi. Będzie to miało przełożenie również na ten podział między kobietami i mężczyznami, o którym rozmawialiśmy.

eprasa.pl d862167a11

GWIAZDA TYGODNIA

Łukasz Simlat: Mam chęć wychylenia się i zobaczenia, co mnie czeka za rogiem

Niedawno premierę miały seriale „Pionek" i „Zmora", w których pojawia się na drugim planie. Największe wrażenie robi jednak jego główna rola w opartym na autentycznych wydarzeniach sprzed 50 lat produkcji serwisu HBO Max „Wśród nocnej ciszy". Nam Łukasz Simlat opowiada o swoim doświadczeniu wcielania się w wyjątkowo mroczne postacie

Paweł Gzyl

W ostatnich latach mamy prawdziwy wysyp filmów i seriali o tajemnicach i zbrodniach PRL-u. Skąd ta moda?

Miałem kiedyś taki okres, że uwielbialiśmy z żoną oglądać horrory. I zawsze nas ciągnęło, aby przy takiej technice, jaką dzisiaj mamy, puścić taki film w najmniej adekwatnym miejscu, choćby pod namiotem w środku lasu. (śmiech) Człowiek potrzebuje adrenaliny i ciągnie go do penetrowania ciemnej strony swej natury. Z drugiej strony takie seriale, jak „Czarna śmierć", „Ołowiane dzieci" czy „Wśród nocnej ciszy" to swego rodzaju niesienie świadectwa. Ludzkie życie jest bowiem bardzo krótkie i o wielu wydarzeniach szybko zapominamy. Zwłaszcza przy tej ilości impulsów, które nas otaczają.

Serial „Wśród nocnej ciszy" opowiada o zbrodni połanieckiej z 1976 roku. Słyszał pan o niej wcześniej?

Poznałem tę historię w 2014 roku, kiedy były zakusy na zrobienie o tych wydarzeniach filmu fabularnego. Nie powstał on ostatecznie, ale przeczytałem wtedy słynny reportaż Wiesława Łuki, który opowiadał o tej zbrodni. Dlatego, kiedy teraz pojawiła się propozycja zagrania w serialu „Wśród nocnej ciszy", od razu wiedziałem, że było coś takiego. Dzisiaj, kiedy wpiszemy do wyszukiwarki termin „zbrodnia połaniecka", wypluwa nam ogromną ilość materiału. Większość bazuje jednak na tym samym źródle – wspomnianym reportażu Łuki. Dopiero scenarzysta Maciek Kowalewski odwalił całą robotę na nowo: zapoznał się z aktami i porozmawiał z ludźmi, którzy jeszcze żyją, a pamiętają tę historię, choćby z samym Łuką i pierwowzorem komisarza prowadzącego to śledztwo. Dzięki temu stworzył własny świat, bazujący jednak na autentycznych wydarzeniach sprzed 50 lat.

Zaproponowano panu rolę inspiratora tej zbrodni – sołtysa Lecha Wojdy. Nie miał pan oporów przed zagraniem takiej mrocznej postaci?

Opór przed graniem takich postaci jest we mnie i potęguje się z roku na rok. Moja starsza koleżanka po fachu powiedziała kilka lat temu: „Nie biorę już takich ról, bo nie chcę się otaczać tym mrokiem". Zasiało to wtedy we mnie wątpliwość, która z biegiem czasu przybrała na sile. Dlatego reżyser Janek Holoubek zapytał mnie szczerze czy naprawdę chcę to z nim robić. Poprosiłem wtedy o czas do namysłu i rozważałem to przez tydzień. Dostałem informacje o tym, jakiej skali będzie to przedsięwzięcie, wiedziałem, na co stać Janka i ekipę, która pracuje z nim od dekady i porozumiewa się wręcz pozawerbalnie. Uświadomiłem więc sobie, co taki rodzaj zaangażowania może wnieść na ekran. Po lekturze scenariusza uznałem także, że opowieść ta zasługuje na coś więcej niż zaszufladkowanie jej jako „true crime".

Nie obawiał się pan wpisać osobistych wspomnień w konstruowanie tak negatywnej postaci?

Mój dziadek był bardzo dobrym człowiekiem, uwrażliwił mnie na mnóstwo rzeczy, co nie było dane wielu moim rówieśnikom. Dlatego sięgnąłem tylko po pewien rodzaj charakterystyczności, typowy dla człowieka z tamtych czasów. Wsadziłem w tak ulepioną postać dialogi ze scenariusza i zacząłem widza oszukiwać.

Wojda to nieoczywista postać: z jednej strony jako sołtys dba o swych sąsiadów i pomaga ludziom, a z drugiej dopuszcza się strasznej zbrodni. Jak to możliwe?

Taka jest ludzka natura – to najbrutalniejsza odpowiedź. Jeśli nie wykonamy własnej pracy nad sobą, a będziemy bazować tylko na tym, co nam inni włożą do głowy, to zawsze będzie to możliwe. Do tego nie wszyscy jesteśmy tacy sami: ktoś jest bardziej zawistny i pamiętliwy, lubi żyć w toksynie uzależnień i wysysa innym energię. Kiedy takie zepsute ziarno pada na podatny grunt, może wydać bardzo złe owoce. Budując tę postać od fundamentów, musiałem zastanowić się głęboko, kto to jest i dlaczego taki jest.

Pana bohater dokonuje rzeczy porażającej: zmusza do milczenia kilkudziesięciu świadków zbrodni. Co sprawia, że ci prości ludzie są mu tak posłuszni?

To są ludzie, którzy funkcjonują na zasadzie hierarchii społecznej. Mój bohater jest sołtysem, znajduje się więc na jej szczycie. Do tego wszystko to dzieje się w stygmacie krzyża: ci ludzie są uzależnieni od Kościoła. Kościół wie o nich wszystko, a oni przez brak edukacji nie są w stanie temu się przeciwstawić. W tej małej społeczności, skupionej na wąskim skrawku ziemi, ludzie są uzależnieni od najsilniejszego człowieka i od wiary w Boga, którego się boją i przed którym zawsze stają w pozycji winowajcy, który musi odkupić winy. Ciągle żyją więc w strachu. Nie są w stanie odwrócić się plecami do niektórych rzeczy. Boją się nowoczesności, bo, jak widzimy, nowoczesność zostaje szybko ukarana. Mój bohater wykorzystuje to wszystko i nagina prawo, bo nie wierzy, że jakiekolwiek inne prawo dotrze do tego świata.

Świadkowie zbrodni ślubują milczenie na krzyż, a potem nawet jadą na pielgrzymkę do Częstochowy. Dlaczego wiara nie powstrzymuje ich od czynienia zła?

A jak nam się zgadza głęboka wiara z nieprawymi czynami naszych polityków? Też się nie zgadza. A jest pięćdziesiąt lat później. Nie zapominajmy, że to polska wieś i rok 1976. Tam ktoś drastycznie przesunął granice moralne. To samo dzieje się teraz na naszych oczach w wykonaniu polskich polityków – do tego stopnia, że ja się już tylko z tego śmieję.

Wojda i jego sąsiedzi reprezentują pokolenie tych ludzi, których naznaczyła w dzieciństwie trauma wojny. To stąd ich okrucieństwo?

Ta obojętność na wsi zawsze była, bo śmierć jest tam rzeczą powszechną, przez jednego mniej, a przez drugiego bardziej odczuwaną empatycznie. Polską wieś przeorała podczas II wojny światowej najpierw niemiecka armia w jedną stronę, a potem sowiecka w drugą. To sprawiało, że ludzie, którzy doświadczyli wojennej traumy, przechodzili nad śmiercią do porządku dziennego. Inspiracją do pracy nad „Wśród nocnej ciszy" był dla mnie dokument Pawła Łozińskiego „Miejsce urodzenia" z 1991 roku. Opowiada on o powrocie dorosłego Żyda na polską wieś, w której ukrywał się z rodzicami podczas okupacji. I wspomina, że codziennie ojciec wychodził na szaber mleka z butelką z zielonego szkła. Pewnego dnia nie wrócił. On z matką uratowali się i wyjechali do Kanady. Wraca jednak z Łozińskim na tę wieś i puka od drzwi do drzwi, pytając o los ojca. I jeden z bohaterów wspomina: „No, tutaj nagusieńki leżał przez tydzień". Zaczynają więc kopać na tej miedzy i znajdują najpierw ludzką czaszkę, a potem zieloną butelkę. Kiedy się to ogląda, człowiek uświadamia sobie, że to jest coś, czego się nie wypleni – to musi przemrzeć.

Serial pokazuje też, że tuszowaniu tej zbrodni sprzyjał ówczesny system władzy w PRL-u. Bez przyzwolenia milicji i prokuratury nie byłoby przecież kolejnych ofiar.

Wiadomo: tamten system to była instytucja oparta na kłamstwie. Kilka dni temu oglądałem ponownie „Człowieka z żelaza", którego Wajda kręcił na gorąco tuż po porozumieniach sierpniowych na początku 1981 roku. I tam pada zdanie: „Kłamstwo na powierzchni długo się nie utrzyma". W tamtych czasach, kiedy ktoś coś nawywijał, przynajmniej z kręgów władzy, to zamiatało się sprawę pod dywan. A dzisiaj? Politycy wrzucają kolejne rolki, sieją nienawiść i nie ponoszą za to najmniejszych konsekwencji. Dlatego mam nieodparte wrażenie, że ten mój bohater, gdyby żył w dzisiejszych czasach, to przy swoich umiejętnościach socjotechnicznych mógłby się otrzeć o Wiejską.

Wracamy do zbrodni połanieckiej po raz kolejny. Pana zdaniem dzisiaj też mogłaby ona mieć miejsce?

Przy obecnej technologii ktoś by wszystko nagrał i zaraz by to wypłynęło. Dzisiaj nawet na wsiach ludzie mają telefony komórkowe. Choćby z samego bilingu by wyszło, że wszyscy ludzie z tej społeczności logowali się w tym samym momencie w tym samym miejscu. Nadal jednak można wykorzystać tak samo ludzką głupotę. Gdyby znalazł się ktoś taki, jak mój bohater – mający kombajn, traktor, będący sołtysem i społecznikiem, pomagający innym bezinteresownie – to również mógłby urobić innych tak, że byliby mu posłuszni. Znając tę historię, wiemy, że to zło nie pojawiło się w ludzkim umyśle z dnia na dzień i nagle zostało wykonane. Przeciwnie: zawiść między tymi ludźmi o zwykłe pierdoły puchła przez wiele lat. Ta kulka gnoju toczyła się i urosła do takich rozmiarów, że trzeba było zabić – i to zabić z dużą ilością świadków, aby udowodnić swoją siłę i władzę.

Mówiliśmy już, że zdecydował się pan na tę rolę, ponieważ za serial odpowiada Jan Holoubek i jego ekipa. Pracowaliście już wcześniej przy serialu „Rojst". Mieliście przez to lepsze porozumienie?

Zawsze tak jest, kiedy człowiek poznaje się przez lata. Gdy się potem wkracza w środek tego filmowego cyklonu, można się porozumiewać pozawerbalnie i być trzy kroki przed błędem. Oto wchodzę na plan „Wśród nocnej ciszy", a tu rekwizytor z ekipy Janka, z którym pracowałem przy „Rojście" i w Teatrze Telewizji, mówi: „Przygotowałem takie rozwiązanie, które może ci się przydać w scenie". A ja na to: „Właśnie sobie wczoraj wieczorem uzmysłowiłem, że mi tego brakuje!". I temat jest zamieciony. A na innym planie wyglądałoby to tak, że najpierw wymyśliłbym sobie ten rekwizyt, potem spytałbym się, czy jest na stanie; wtedy okazałoby się, że nie ma, więc ktoś musiałby jechać kupić go w sklepie, a ponieważ czas goni, kręcilibyśmy scenę bez niego. Tymczasem u Janka rekwizytor, czytając wcześniej scenariusz, jest dwa kroki przed dziurą, w którą może wpaść.

Dużo dostał pan od reżysera swobody w kreowaniu swego bohatera?

eprasa.pl d862167a11

Janek zawsze daje bardzo dużo swobody. Jest takim reżyserem, który lubi pozarażać swymi pomysłami przed wejściem na plan. „Chciałbym, żeby miał zaczeskę na głowie i wystający brzuch" – mówi mi przy „Rojście". Wracam więc z tymi wytycznymi do domu i mam już zrobiony pewien odsiew. Przypominam sobie tylko takich samych ludzi, których widywałem w dzieciństwie, jak szli z reklamówkami, mijając mój dom, do kopalni Sosnowiec – i jestem już skanalizowany. Mało tego: przychodzę na przymiarkę kostiumów do „Rojsta" z psem, bo nie miałem go z kim zostawić. I Janek mówi: „A zagralibyście razem?". Odbijam mu więc piłkę i przysyłam propozycję moich scen z psem, potem akceptujemy to, i mój pies gra mojego psa. (śmiech)

Ten zaściankowy PRL doby Gierka wygląda w serialu bardzo autentycznie, co jest zasługą kostiumologów i scenografów. Pomogło to panu wejść w rolę?

Bardzo. Czasem widzimy genialnie stworzoną scenografię, ale o krok za dużo. Ta genialność sprawia, iż powstaje sztuczny świat. Wszystko jest zbyt poukładane. Janek zawsze dokładnie wie, co będzie robił i daje dystans czasowy, żeby wszystko dokładnie i spokojnie przygotować. Przynoszę więc swoje pomysły charakteryzatorkom, Janek dorzuca swoje, dziewczyny swoje. I to tylko w ramach charakteryzacji. Tutaj od początku wiedzieliśmy, że mój bohater będzie miał kompleks na punkcie tego, że siwieje. To pomogło nam wybrać konkretne rozwiązania z Justyną i Mirelą. Ponieważ grająca moją siostrę Justyna Wasilewska ma duże płatki uszu, poprosiłem, żeby charakteryzatorka zrobiła mi takie same. Forma została odlana, sprawdziliśmy i każdego dnia zdjęciowego miałem przedłużane uszy. Z kolei z protetykiem zrobiliśmy dla mnie nowe zęby na miarę. Miałem je jednak na tyle wcześniej, że wiedziałem, jak się z nimi mówi, jak mam układać język, żeby to nie wyglądało nienaturalnie. Mało tego: zobaczyłem, że za sprawą tej protezy mam inny wyraz twarzy. To natchnęło mnie na myśl, aby stworzyć postać na granicy baśniowości – jakby wampira. Bo wiedziałem, że to spowoduje dysonans u widza i przykuje go do ekranu. To wszystko było możliwe dzięki całemu sztabowi ludzi, któremu ufałem, że stworzy wiarygodny świat, w którym będę musiał stanąć.

Serial ma też doborową obsadę: znakomici aktorzy pojawiają się tu w mniejszych i większych rolach. Jak się panu pracowało w tej drużynie?

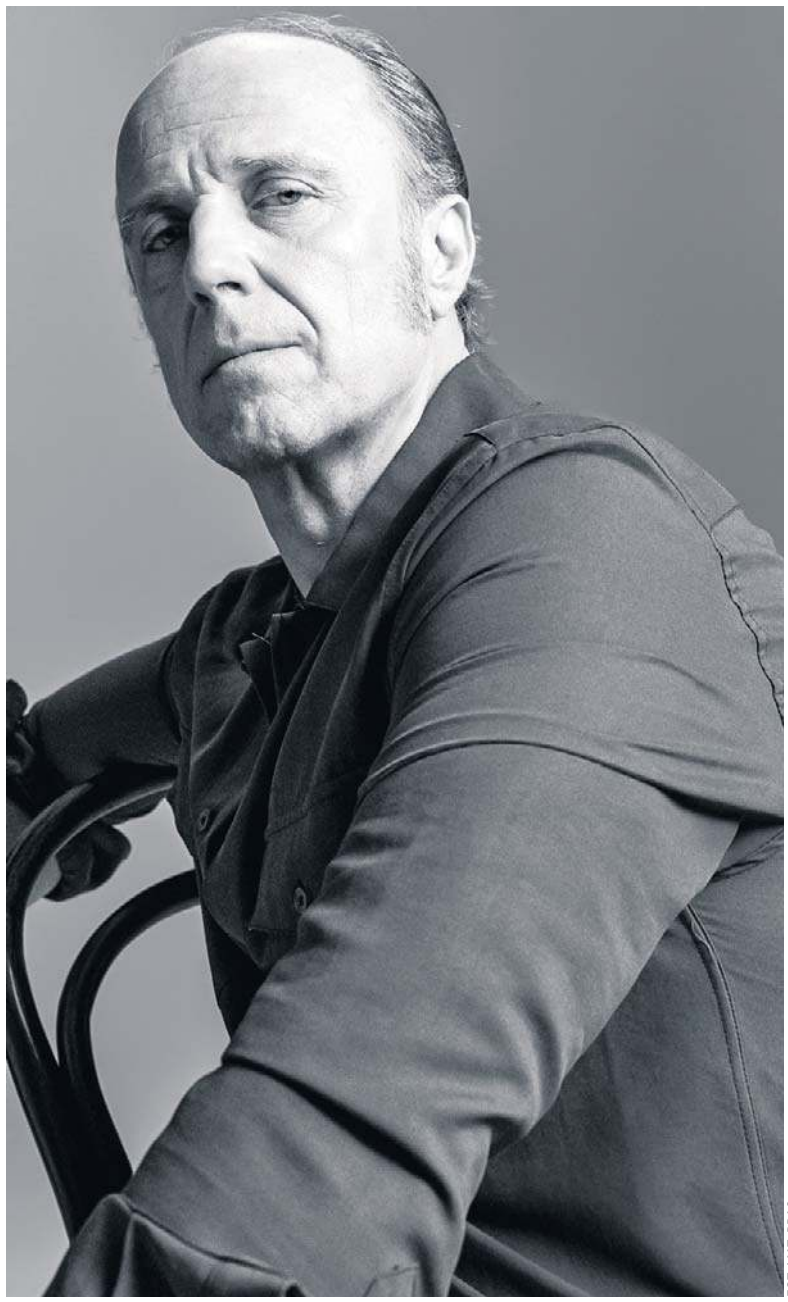

FOT. MAT. PRAS.

Łukasz Simlat: Wychodzę z prostego założenia, że moje życie prywatne nie ma nic wspólnego z moim zawodem. Dom jest dla mnie miejscem, do którego wracam ze świadomością, iż jest tylko moje, że nie sprzedałem go mediom

Duże znaczenie dla naszej pracy miały warunki pogodowe. Kręciliśmy od stycznia do marca, głównie nocą, choćby całą sekwencję zbrodni. Nastąpiła tu magiczna koincydencja. Janek ma bowiem niezwykły fart do pogody. Ponieważ ostatnio były zimy praktycznie bez śniegu, początkowo produkcja brała pod uwagę komputerowe efekty. Tymczasem w zeszłym roku nagle na Mazowszu i Podlasiu, czyli tam, gdzie kręciliśmy, spadł gęsty śnieg, a temperatura obniżyła się do minus dwudziestu. Gdy jechałem ze spektaklem do Opola, śniegu było mało, a termometr pokazywał tylko minus dwa stopnie. Z kolei na planie serialu zamarzły wszystkie agregaty i staliśmy tak w minus dwudziestu. Wtedy widziałem, jak ta drużyna strzela do jednej bramki. To było coś niesamowitego.

Ma pan ogromne doświadczenie aktorskie. Wypracował pan swój sposób na wychodzenie z takich mrocznych ról?

Zajmuje mi to trochę czasu. Kiedy zacząłem oglądać „Wśród nocnej ciszy" pół roku po zakończeniu zdjęć, to aż mi ciało stężało. Przypomniało mi się to, co tam przeżywaliśmy emocjonalnie, to, co miałem do zagrania, te warunki pogodowe. Wchłonął mnie ten serial, co się rzadko zdarza, kiedy oglądam coś z własnym udziałem, bo trudno mi na siebie patrzeć i dostrzegam mniejsze lub większe błędy. „Wśród nocnej ciszy" opowiada jednak o czymś głębszym, o tym, gdzie jest w nas granica moralna. Ja podchodzę do zawodu bardziej rzemieślniczo, tzn. nie przychodzę na plan z jakąś wiedzą ogólną i postanawiam skakać na główkę, żeby zobaczyć, gdzie mnie emocjonalnie rzuci. Raczej jestem z tych, co wymyślą sobie w domu każdą scenę, sekunda po sekundzie, i potem próbują to realizować. Oczywiście nie wiem, jak kolega z planu na to zareaguje, dlatego przygotowuję sobie czasem aż trzy rozwiązania. Wielokrotnie mnie to uratowało, bo nie musiałem wpadać w panikę i na gwałt szukać wyjścia z sytuacji. A zazwyczaj nie ma na to czasu na polskim planie. Układam więc sobie rzemieślniczo, jak wejść na tę górkę, bo wtedy nawet, kiedy ktoś zgasi światło, to i tak z niej zejdę. Oczywiście zostają te emocjonalne klatki – i to nie na tydzień czy miesiąc, ale na lata. Tego się nie da wygumkować.

Jest pan jednym z tych polskich aktorów średniego pokolenia, który udowodnił, że potrafi zagrać wszystko. Zawsze skromnie podkreśla pan jednak, że jest tylko rzemieślnikiem. Tymczasem za pana czasów w szkołach teatralnych uczono, że aktorstwo to powołanie.

Ale uczono też koturnu, którego trzeba było się wyzbyć, żeby w normalny sposób opowiedzieć coś o człowieku. I to jest moja prywatna praca domowa. Dla mnie aktorstwo to sposób na życie. Zawód to jest wtedy, kiedy ktoś wyrwany w środku nocy wstaje, idzie na salę operacyjną i otwiera komuś czaszkę, aby uratować mu życie. Aktorstwo to coś kompletnie różnego. Ja wiem, że ono coś daje ludziom, ale dla mnie to raczej sposób na życie. To wynoszenie mojej profesji na wyżyny nie sprawdza się i nie wiem, czy ma sens. Kiedy ostatnio rozgorzała dyskusja wokół refundacji emerytalnej dla najuboższych artystów, to medialna lawina przyniosła takie określenia, jak „nieroby", „lenie", „darmozjady" czy „kurwy i narkomani". To pokazuje, jak społeczeństwo nas postrzega. Uważam więc, że aktorstwo to sposób na życie i kiedy dzięki temu dobrze się bawię, to potrafię tę radość przekazać widzowi. Nawet grając potwornie smutną rzecz, jeśli uda mi się to dobrze zrobić, uważam to za udaną i spełnioną zabawę, cieszę się, że odrobiłem lekcje. Trzeba więc uprawiać aktorstwo, ciągle mając w sobie dziecko.

Na pana ogromną filmografię składa się kilkadziesiąt filmów i seriali. Lubi pan mieć dużo pracy?

Lubię czuć tę adrenalinę, co mnie czeka za rogiem. Nienawidzę za to czekania na planie. A to niestety istota tego zawodu. Clint Eastwood powiedział kiedyś w wywiadzie: „Ja w sumie pracuję za darmo, a płacą mi tylko za czekanie". Niestety, często aktorstwo się do tego sprowadza. „Dlaczego ja tu czekam dziewiątą godzinę? Co tam się dzieje na planie?" – zastanawiam się czasem. Nadal jednak mam w sobie chęć wychylenia się i zobaczenia, co mnie czeka za rogiem. Dlatego lubię to, co robię. Jestem ciekaw, gdzie mnie zaniesie następna przygoda. Ten zawód daje to, że nawet grając po raz setny w tym samym spektaklu, on nie będzie taki sam. Z kolei z filmem czy z serialem jadę do miejsca, do którego nigdy w życiu bym nie pojechał. Robię rzecz, której w życiu bym nie zrobił. Spotykam się z człowiekiem, z którym nigdy by mnie los nie zetknął.

A jakie kryteria musi dziś spełnić scenariusz, żeby oddał pan projektowi kolejnych kilka miesięcy życia?

Scenariusz musi mnie przede wszystkim zaciekawić na etapie czytania – jako opowieść. Ale też w kontekście mojego bohatera. Muszę w nim zobaczyć coś, co sprawi, że pomyślę: „Mam tu coś do powiedzenia. To mi się linkuje z tym i z tym". Kiedy czuję takie intuicyjne linkowanie podczas pierwszego czytania, to wiem, że jestem w domu i chyba będę chciał to robić. Jest też rewers tej sytuacji. Nie należę do aktorów, którzy mają stos scenariuszy, powoli je czytają, odrzucają i nagle za dwudziestym razem trafiają na coś, co chcą zrobić. Mnie co jakiś czas ktoś przysyła scenariusz i wtedy myślę: „Grałem to już, ale tu się da nałożyć inny filtr". Lektura musi sprawić, że poczuję, iż sam będę miał z tego satysfakcję, iż będę znów inny dla widza. Zawsze lubię dokładać coś od siebie do scenariusza, tak jak ten katolicki akcent we „Wśród nocnej ciszy". Za przyzwoleniem Janka i Maćka mogłem nałożyć ten aspekt w scenach, gdzie mógł się pojawić. Dlatego zawsze czule pracuję na scenariuszu i kiedy widzę możliwość dodania czegoś mojemu bohaterowi, co warto, żeby miał, to się o to biję. Lubię bowiem pracować twórczo, a nie odtwórczo.

Oglądamy pana często na ekranie, a nic nie wiemy o pana życiu prywatnym. To świadoma strategia, która sprawia, że dom jest pana azylem od pracy?

Wychodzę z prostego założenia, że moje życie prywatne nie ma nic wspólnego z moim zawodem. Dom jest dla mnie miejscem, do którego wracam ze świadomością, iż jest tylko moje, że nie sprzedałem go mediom. Poza tym, im mniej wiemy na temat aktora, tym bardziej jesteśmy w stanie mu uwierzyć, tym bardziej jest on dla nas wiarygodny. To zresztą działa w obie strony. Kiedy gram spektakl, to lubię być w „bańce" miejsca i czasu, które odgrywam. Nie lubię wiedzieć, kto jest na widowni konkretnego dnia. A najgorszym momentem jest, kiedy spektakl idzie bardzo fajnie, sam daję się ponieść ułudzie odtwarzanego miejsca i czasu, a tu nagle dostrzegam na widowni osobę, którą znam. To mnie nagle ściąga na ziemię i czar pryska. (śmiech) Tak jest z tym zawodem – wiele jest w nim tkanego, jak to mówi Krystyna Janda, z powietrza i mgły, dużo w nim magii. I niech taki zostanie.

eprasa.pl d862167a11

REKLAMA 0011616753

PGE Dystrybucja - sieć, która napędza gospodarkę

PGE Dystrybucja to największy obszarowo Operator Systemu Dystrybucyjnego (OSD) w Polsce. Spółka zarządza największą siecią energetyczną w Polsce, pokrywającą przede wszystkim wschodnie i centralne regiony kraju.

Sieć linii należących do Spółki, którymi dystrybuowana jest energia elektryczna do Odbiorców, obejmuje swoim zasięgiem ponad 40 proc. obszaru kraju. To ponad 304 tysiące km linii wszystkich napięć, którymi zarządzają pracownicy PGE Dystrybucja. W spółce zatrudnionych jest blisko 10 tysięcy osób, pracujących w 7 oddziałach (Białystok, Lublin, Łódź, Rzeszów, Skarżysko-Kamienna, Warszawa, Zamość) oraz w lubelskiej centrali. To specjaliści, którzy każdego dnia dokładają wszelkich starań, by wypełniać powierzone przez Prezes Urzędu Regulacji Energetyki zadanie. Ich doświadczenie i zaangażowanie pozwala Spółce na wdrażanie nowoczesnych rozwiązań i zapewnianie dostaw energii elektrycznej do każdego z blisko 6 milionów Odbiorców.

Rozwój gospodarczy jest nierozerwalnie związany z rozwojem dystrybucji energii elektrycznej. Zakłady produkcyjne, przedsiębiorstwa i firmy nie są w stanie funkcjonować bez zabezpieczenia ich zapotrzebowania na prąd. PGE Dystrybucja – realizując swoje inwestycje – nie tylko podnosi bezpieczeństwo dostaw energii elektrycznej o jak najwyższych parametrach do Odbiorców, ale także daje impuls do rozwoju ekonomicznego. Stabilne i nowoczesne sieci dystrybucyjne wspierają rozwój przedsiębiorstw, stref ekonomicznych czy rynku mieszkań. Modernizując infrastrukturę elektroenergetyczną, Spółka odpowiada na rosnące zapotrzebowanie na energię elektryczną także w perspektywie czasowej.

Na rozbudowę swojej infrastruktury PGE Dystrybucja tylko w 2025 roku przeznaczyła ponad 4,1 mld zł. Z roku na rok nakłady inwestycyjne rosną – realizowane są zadania związane z modernizacją, ale także rozbudową infrastruktury elektroenergetycznej. Spółka pozyskuje także zewnętrzne źródła finansowania, w tym fundusze europejskie czy środki z programów pomocowych. PGE Dystrybucja koncentruje się na rozbudowie i modernizacji sieci dystrybucyjnych, tak by zapewniać stabilne dostawy energii elektrycznej o jak najwyższych parametrach. Co roku oddawane są do użytku zmodernizowane oraz zupełnie nowe stacje 110/15 kV (Główne Punkty Zasilające), Dzięki realizacji tych złożonych inwestycji możliwe jest zwiększenie dostępnych mocy przyłączeniowych dla przemysłu i odbiorców indywidualnych w regionie oraz podniesienie parametrów dystrybuowanej energii elektrycznej. Projekty umożliwiły również przyłączanie źródeł odnawialnych generujących energię elektryczną, takich jak farmy wiatrowe i fotowoltaiczne.

Poza rozwojem infrastruktury PGE Dystrybucja musi równolegle prowadzić prace nad sprawnym i efektywnym zarządzaniem siecią dystrybucyjną. Także i w tym zakresie prowadzonych jest szereg inwestycji. Jednym z najważniejszych projektów jest budowa sieci łączności specjalnej LTE450 dedykowanej dla energetyki, która usprawni zarządzanie siecią Spółki. Sieć radiowa (RAN) będzie obejmowała ponad 500 stacji bazowych, które pokryją zasięgiem LTE 450 MHz blisko 40 proc. kraju. Realizacja tego programu pozwoli na sprawne zarządzanie coraz większą cyfryzacją sieci elektroenergetycznej, ułatwi przesyłanie, agregację i zarządzanie generowanymi danymi, pozwoli na wdrożenie zaawansowanych technik informatycznych, w tym sztucznej inteligencji, do procesów zarządzania i optymalizowania przepływów energii w sieciach Spółki.

W PGE Dystrybucja realizowany jest projekt LZO, czyli instalacji Liczników Zdalnego Odczytu u odbiorców, jak i liczników bilansujących w stacjach. To rozwiązania służące podniesieniu poziomu obserwowalności sieci – szczególnie na poziomie sieci niskich napięć. Spółka rozpoczęła masową wymianę urządzeń pomiarowych na nowoczesne urządzenia we wrześniu 2023 r. Urządzenia te są częścią inteligentnego systemu opomiarowania. Na koniec III kwartału 2026 r. Liczniki Zdalnego Odczytu zostały zainstalowane w ponad 3,1 mln punktach poboru energii, co stanowi 53,7 proc. wszystkich punktów.

Transformacja energetyczna kraju nie może się odbyć bez rozwoju usług dystrybucyjnych. Spółka kładzie ogromny nacisk na realizację zadań przy maksymalnym wykorzystaniu local content – udział krajowego komponentu w sektorze dystrybucji przekracza 80%. Przedstawiciele Spółki regularnie spotykają się z wykonawcami w dedykowanych Strefach dla Wykonawców PGE Dystrybucja (Energetics, Power Connect), podczas warsztatów czy też on-line. Podczas spotkań wykonawcy mają okazję zapoznać się z planowanym na najbliższe lata zakresem inwestycji, jak również z wymogami postępowań przetargowych prowadzonych w PGE Dystrybucja.

eprasa.pl d862167a11

REKLAMA
0011616752

Przesyłamy dobrą energię do blisko 6 mln Odbiorców



Pobierz aplikację
i bądź na bieżąco z planowanymi
i awaryjnymi wyłączeniami prądu

991 Assistant
PGE Dystrybucja

www.pgedystrybucja.pl

PGE
Dystrybucja

eprasa.pl d862167a11

HISTORIA

Teheran 1943 rok: „Polacy, koniec złudzeń!”

1 grudnia 1943 roku zakończyła się konferencja Wielkiej Trójki w Teheranie. Uzgodniono na niej nowy porządek świata po wygranej wojnie z Niemcami. Polskę Anglicy i Amerykanie sprzedali Sowietom

Mariusz Grabowski



FOT. CC

Wielka trójka: Józef Stalin, Franklin Delano Roosevelt, Winston Churchill

O ile z tezą o „zdradzie aliantów” w 1939 r. można dyskutować, to Teheran nie pozostawiał żadnych wątpliwości. Przywódcy Zachodu na zimno przehandlowali Polskę Stalinowi w zamian za jego dalszą walkę z III Rzeszą.

Najpierw w Moskwie

Teheran miał swój prolog – była nią tzw. Konferencja moskiewska, która miała miejsce w dniach 19-30 października 1943 r., w której wzięli udział ministrowie spraw zagranicznych trzech koalicyjnych mocarstw: Cordell Hull (Stany Zjednoczone), Anthony Eden (Wielka Brytania) oraz Wiaczesław Mołotow (Związek Radziecki).

Rozmawiano o inwazji sił amerykańsko-brytyjskich na Francję, nakłonieniu Turcji do przystąpienia do wojny, a Szwecji do oddania baz powietrznych sprzymierzonym. Ustanowiono ponadto Europejską Komisję Doradczą i przyjęto tzw. deklarację czterech mocarstw, czyli ZSRR, Wielkiej Brytanii, USA i Republiki Chińskiej, dotyczącą powszechnego bezpieczeństwa.

Jak uczy historia, wojna miała potrwać jeszcze prawie trzy lata, a Hull, Eden i Mołotow już wówczas precyzyjnie uzgodnili szczegóły powojennego świata. Np. Włochom, sprzymierzeńcom III Rzeszy, zaplanowano demokrację, podobnie Austrii. Dogadano się też w sprawie osądzenia nazistowskich zbrodniarzy wojennych.

Zajrzyjmy za kulisy

Konferujący w Teheranie byli na bieżąco informowani o postępach ustaleń moskiewskich. Pozwalało to Sowietom zdobyć przewagę psychologiczną nad partnerami, a Stalinowi zdominować rozmówców. Mimo że Roosevelt chyba rzeczywiście wierzył, że potrafi osobiście oczarować radzieckiego dyktatora.

Co więcej, Stalin umiejętnie podsycał spory między Churchillem a Rooseveltem. Wręcz kpił sobie wielokrotnie w sposób dyskretny z brytyjskiego premiera, schlebiając przy tym na każdym kroku amerykańskiemu prezydentowi. Do tego stopnia zaskarbił sobie sympatię Roosevelta, że w prywatnych rozmowach po konferencji przywódca USA nazywał go „wujkiem Joe”.

W tle rozgrywana była gra wywiadów. Wielu historyków skłania się ku tezie, że niemiecki wywiad złamał amerykańskie szyfry i dowiedział się o spotkaniu Wielkiej Trójki. Ponoć Hitler zatwierdził plan likwidacji przywódców przez komandosów Otto Skorzenego, ale akcja zakończyła się fiaskiem, ponieważ radziecki wywiad zdołał skutecznie zdekonspirować niemiecką siatkę szpiegowską w Iranie.

Budynek ambasady oraz przydzielona Amerykanom służba, złożona z agentów NKWD, były naszpikowane mikrofonami. Stalin codziennie rano otrzymywał stenogramy z prywatnych rozmów Roosevelta z jego doradcami, co pozwalało mu wyprzedzać każdy ruch dyplomatyczny USA.

Stalin rządzi

To paradoks, że najważniejsze spotkanie aliantów w czasie wojny trwało dość krótko – trzy dni, od 28 listopada do 1 grudnia. Poza tym odbyło się w momencie szczególnym dla przebiegu działań zbrojnych: ciężar działań spoczywał bowiem na Armii Czerwonej, która od dwóch lat opierała się agresji niemieckiej, a po uzyskaniu przewagi strategicznej szykowała się do kontrofensywy.

Mimo wsparcia ze strony aliantów zachodnich Stalin domagał się zwiększenia zaangażowania militarnego sojuszników. Konsekwencją nacisku była ofensywa sił brytyjsko-amerykańskich w południowej części Włoch. Chociaż kampania włoska związała część sił niemiecko-włoskich, nie zaspokajała oczekiwań Związku Radzieckiego, który wymuszał na sojusznikach odciążenie Armii Czerwonej, cynicznie szachując ich możliwością zawarcia separatystycznego pokoju z III Rzeszą.

Roosevelt i Churchill nie potrafili skłonić Stalina do złagodzenia stanowiska , nawet groźbą odcięcia dostaw zaopatrzenia płynącego szerokim strumieniem do Związku Radzieckiego w ramach układu Lend-Lease. Przywódca ZSRR miał argumenty nie do przebicia: kilka dni przed konferencją cztery Fronty Ukraińskie ruszyły do gigantycznej ofensywy zimowej. Jej celem było całkowite wyparcie Wehrmachtu z prawobrzeżnej Ukrainy.

Nowy globalny ład

W Teheranie Stalin triumfował. USA i Wielka Brytania zobowiązały się bowiem nie tylko do utworzenia drugiego frontu we Francji (w maju 1944 r.); udzielenia pomocy komunistycznym oddziałom Tity w Jugosławii i wycofania poparcia dla czetników, ale także do rezygnacji z inwazji na Bałkanach. Jedynym krajem, gdzie alianci mogli wylądować, była Grecja, przydzielona i tak do brytyjskiej strefy operacyjnej.

Twórczo rozwinięto ustalenia moskiewskie w kwestii globalnego bezpieczeństwa: postanowiono utworzyć Organizację Narodów Zjednoczonych oraz Europejską Komisję Doradczą, która miała zadecydować o powojennych losach Niemiec. Stalin zażądał dodatkowo wydzielenia sowieckiej strefy wpływów w Europie wschodniej i krajach nadbałtyckich.

Ustalono ponadto, że żadna ze stron nie zawrze separatystycznego pokoju z Niemcami, dążąc do – jak zapisano – „bezwarunkowej kapitulacji i likwidacji III Rzeszy”.

Co będzie z Polską?

Polska wiara w protektorat aliantów rozwiała się jak dym. Stalin dostał w Teheranie zupełną swobodę wyboru działań militarnych i polityki we wschodniej części Europy. Na jego łasce pozostawiono kilkanaście narodów, w tym tych największych w tej części kontynentu – Czechów, Węgrów, Bułgarów i Polaków.

Sytuacja Polski była szczególna ze względu na fakt niezakończonego konfliktu między rządem polskim na emigracji a stroną sowiecką w kwestiach agresji z 17 września 1939 r. i mordu w Katyniu. Kwestie te były konsekwentnie ignorowane przez Brytyjczyków, a monity premiera Stanisława Mikołajczyka zbywane niczym.

Stało się to, czego Polacy obawiali się najbardziej: ziemie II Rzeczypospolitej znajdą się „w strefie operacyjnej Armii Czerwonej”. Stalin uzyskał zgodę Roosevelta na wyznaczenie przyszłej polskiej granicy wschodniej wzdłuż linii Curzona. W języku dyplomatycznym brzmiało to tak: „siedziba państwa i narodu polskiego (znajdzie się) między tzw. Linią Curzona a linią rzeki Odry, z włączeniem w skład Polski Prus Wschodnich i prowincji opolskiej. Jednakże ostatecznie wytyczenie granic wymaga dokładnych studiów i w niektórych punktach ewentualnego rozsiedlenia ludności”.

W zamian Szczecin i Gdańsk

W ramach rekompensaty zachodnia granica przyszłej Polski miała sięgać Odry i Nysy, z szerszym niż przed wojną dostępem do morza Bałtyckiego, z włączeniem do Polski Szczecina i Gdańska. Wskazano też na konieczność wielokierunkowego przesiedlenia ludzi celem zapewnienia jednonarodowego charakteru powojennej Polski.

Do kwestii polskiej wrócono jeszcze ostatniego dnia konferencji, Roosevelt wyraził wtedy nadzieję na „ponowne nawiązanie stosunków między Moskwą a polskim rządem emigracyjnym w Londynie”. W odpowiedzi Stalin zarzucił rządowi Mikołajczyka rzekomą „współpracę z Niemcami”, nie wywołując tym żadnego sprzeciwu rozmówców.

Zaraz potem zgodzili się zresztą ze Stalinem, że „przyszłe państwo polskie musi pozostawać w przyjaznych stosunkach” ze swym wschodnim sąsiadem, co w praktyce oznaczać mogło tylko całkowitą zależność tego państwa od Moskwy.

Zawsze zwycięża silniejszy

Można rzec, że sprawa polska na konferencji w Teheranie była elementem bezwzględnej gry politycznej. Stalinowi zapłacono Europą Wschodnią za dalszą wojnę z Niemcami. Co natychmiast potwierdziła rzeczywistość: W nocy z 3 na 4 stycznia 1944 r., Armia Czerwona, na wysokości Sarn, przekroczyła przedwojenną wschodnią granicę Polski.

Ustalenia teherańskie nie zostały ujawnione ani opinii publicznej, ani polskiemu rządowi na uchodźstwie. Do wiadomości polskich władz dotarły dopiero jesienią 1944 r., gdy premier Mikołajczyk usłyszał o nich od Wiaczesława Mołotowa.

Późniejsze konferencje w Jałcie i Poczdamie jedynie utrwaliły kierunek wytyczony w Teheranie, gdzie zapadły najważniejsze i – jak ocenia wielu historyków – najdotkliwsze dla Polski decyzje dotyczące jej powojennego kształtu.

eprasa.pl d862167a11

AUTOREKLAMA 0011618330

nowa energia
Regionalne Forum Ekonomiczne
Kielce

PODZIĘKOWANIA
DLA WSPÓŁORGANIZATORA I PARTNERÓW

ORGANIZATOR

ECHODNIA · strefa BIZNESU.pl · POLSKA PRESS GRUPA

WSPÓŁORGANIZATOR

URZĄD MARSZAŁKOWSKI WOJEWÓDZTWA ŚWIĘTOKRZYSKIEGO

PARTNERZY GŁÓWNI

ORLEN · MAŁOPOLSKA · PGZ

PATRONAT HONOROWY



Włodzimierz Czarzasty
Marszałek Sejmu

SEJM RZECZYPOSPOLITEJ POLSKIEJ



Władysław Kosiniak-Kamysz
Wicepremier,
Minister Obrony Narodowej

Wiceprezes Rady Ministrów
Minister Obrony Narodowej
Władysław Kosiniak-Kamysz



Krzysztof Gawkowski
Wicepremier,
Minister Cyfryzacji

Ministerstwo Cyfryzacji



Miłosz Motyka
Minister Energii

Ministerstwo Energii



Magdalena Sobkowiak-Czarnecka
Sekretarz Stanu w MON

Ministerstwo Obrony Narodowej



Adam Jarubas
Poseł do Parlamentu Europejskiego

Parlament Europejski



Lucjan Pietrzczyk
Poseł RP

SEJM RZECZYPOSPOLITEJ POLSKIEJ



Czesław Siekierski
Poseł RP

SEJM RZECZYPOSPOLITEJ POLSKIEJ



Andrzej Szejna
Poseł RP

SEJM RZECZYPOSPOLITEJ POLSKIEJ



Krzysztof Słoń
Senator RP

SENAT RZECZYPOSPOLITEJ POLSKIEJ

WOJEWODA ŚWIĘTOKRZYSKI
JÓZEF BRYK



PATRONAT MARSZAŁKA WOJEWÓDZTWA ŚWIĘTOKRZYSKIEGO
RENATY JANIK



Prezydent Miasta Kielce
Agata Wojda



PARTNERZY

FUNDACJA POLSKA PRESS · PGE Fundacja · Komitet do spraw Pożytku Publicznego · NIW Narodowy Instytut Wolności Centrum Rozwoju Społeczeństwa Obywatelskiego · Program „Obywatele, Równość, Prawa i Wartości" CERV · Dofinansowane przez Unię Europejską · KRAJOWA IZBA RADCÓW PRAWNYCH

POLSKIE KOLEJE PAŃSTWOWE Spółka Akcyjna · 200 LAT KOLEI 100 LAT PKP · PGE Dystrybucja · Enea · Uniwersytet Jana Kochanowskiego w Kielcach · UNIWERSYTET RADOMSKI im. Kazimierza Pułaskiego

Główny Urząd Miar · KRAKOWSKI PARK TECHNOLOGICZNY · Zpue Koronea · URZĄD PRACY Wojewódzki Urząd Pracy w Kielcach · REENERGIA · Politechnika Krakowska im. Tadeusza Kościuszki · AKADEMIA LIPIŃSKIEGO

JW Kancelaria Audytorska · SPECJALNA STREFA EKONOMICZNA "STARACHOWICE" S.A.



POWIAT KIELECKI
Tomasz Pleban
Starosta Powiatu Kieleckiego

GMINA BUSKO-ZDRÓJ · GMINA LIPNIK · POWIAT OPATOWSKI · MIASTO I GMINA POŁANIEC · POWIAT SANDOMIERSKI · GMINA SANDOMIERZ · SKARŻYSKO-KAMIENNA miasto na szlaku · GMINA OSTROWIEC ŚWIĘTOKRZYSKI · GMINA WŁOSZCZOWA

mac · ZEC STARACHOWICE · DEFRO czyste ciepło · ZPP · Expo Kielce · Europejskie Centrum Bajki w Pacanowie · EKOBOX S.A. · Romanowski · SGE · Spotkania Biznesowe Kielce

PATRONAT

Business Centre Club Loża Świętokrzyska · STAROPOLSKA IZBA PRZEMYSŁOWO-HANDLOWA · 20 lat Świętokrzyski Związek Pracodawców Prywatnych LEWIATAN · FP Kielce · Izba Rzemieślników i Przedsiębiorców w Kielcach · ZMiGRŚ · Polska Izba Produktu Regionalnego i Lokalnego Oddział Świętokrzyski

PARTNER TECHNOLOGICZNY

SMARTSIDE MULTIMEDIA

PATRONAT MEDIALNY

TVP3 KIELCE · RADIO KIELCE 101,4 MHz

eprasa.pl d862167a11

NOWA ENERGIA

Regionalne Forum Ekonomiczne o tym, co wpłynie w przyszłości na nasze życie

Marszałek Sejmu Włodzimierz Czarzasty, wicepremier Władysław Kosiniak-Kamysz, największy polski przedsiębiorca, Kielczanin Michał Sołowow, szefowie ważnych instytucji, firm oraz ludzie świata nauki, biznesu, kultury i samorządu

Julia Warych



FOT. DAWID ŁUKASIK

Pierwszy dzień rozpoczął się od oficjalnego otwarcia, którego dokonał Władysław Kosiniak-Kamysz, wicepremier i minister obrony narodowej

Przez dwa dni Centrum Kongresowe Expo Kielce było miejscem gdzie mówiono o wszystkim co w najbliższych latach zmieni nasza życie - odbywało się 11. Regionalne Forum Ekonomiczne Nowa Energia 2026, które przyciągnęło wielu ludzi i przyniosło wiele ważnych rozmów.

W Centrum Kongresowym Expo Kielce odbyła się w poniedziałek i wtorek, 23 i 24 listopada 11. edycja prestiżowej imprezy zorganizowanej przez Echo Dnia - Nowa Energia Regionalne Forum Ekonomiczne. Najlepsi eksperci podzielili się swoją wiedzą i doświadczeniem. Wśród wielu znamienitych gości znaleźli się między innymi najbogatszy Polak i Kielczanin Michał Sołowow, marszałek Sejmu Włodzimierz Czarzasty czy wicepremier Władysław Kosiniak-Kamysz, W drugim dniu w Expo Kielce odbyła się wielka gala, podczas której poznaliśmy Złotą Setkę, czyli największe firmy regionu, a także Liderów Regionu 2026.

Rozmawialiśmy o wszystkim co wpłynie na nasze życie w najbliższych latach. Mówili o tym wybitni specjaliści, najlepsi eksperci. Przyszłość wielu gałęzi gospodarki, wpływ sztucznej inteligencji, zmiany w samorządach i mediach, bezpieczeństwo - to tylko część tematów, które przez dwa dni były przedmiotem dyskusji w Centrum Kongresowym Expo Kielce.

Wśród gości znaleźli się: marszałek Sejmu Włodzimierz Czarzasty, wicepremier i minister obrony narodowej Władysław Kosiniak-Kamysz, największy polski przedsiębiorca, Kielczanin Michał Sołowow, wiceminister obrony narodowej Magdalena Sobkowiak-Czarnecka, Konrad Wojnarowski, wiceminister energii, Stanisław Bukowiec, wiceminister infrastruktury, Włodzimierz Chróścik, prezes Krajowej Rady Radców Prawnych. Przez sale Expo Kielce przewinęło się wielu uczestników, a zainteresowanie częścią debat było tak duże, że publiczność wypełniała miejsca niemal do ostatniego krzesła.

Organizowane przez „Echo Dnia" i Polska Press Grupę forum po raz kolejny stało się przestrzenią do rozmów o sprawach, które wykraczają poza bieżące wydarzenia i będą miały znaczenie dla przyszłości kraju oraz regionu.

Tegoroczna edycja miała charakter ogólnopolski, a jej program obejmował między innymi bezpieczeństwo i ochronę ludności, przyszłość energetyczną, wpływ sztucznej inteligencji na gospodarkę, budownictwo przyszłości oraz zmiany w transporcie i infrastrukturze kolejowej i drogowej. Nie zabrakło także tematów politycznych, dyskusji o polskich przedsiębiorstwach i prezentacji nowoczesnych technologii.

Współorganizatorem był Urząd Marszałkowski Województwa Świętokrzyskiego.

Pierwszy dzień Nowej Energii rozpoczął się od oficjalnego otwarcia, którego dokonał Władysław Kosiniak-Kamysz, wicepremier i minister obrony narodowej. W swoim wystąpieniu zwrócił uwagę na znaczenie Kielc i regionu świętokrzyskiego w kontekście bezpieczeństwa kraju.

Po uroczystym otwarciu forum rozpoczął się panel główny, którego tematem było współdziałanie rządu, wojska, policji, straży pożarnej i samorządów dla poprawy siły obronnej Polski i bezpieczeństwa mieszkańców. Poruszone zostały kwestie dotyczące między innymi rozwoju firm zajmujących się produkcją dla bezpieczeństwa, finansowaniu obiektów podwójnego zastosowania, budowli ochronnych, systemów bezpieczeństwa, szkoleń personelu oraz programów edukacyjnych.

W dyskusji i wydarzeniach pierwszego dnia uczestniczyło liczne grono przedstawicieli życia publicznego. Wśród zaproszonych gości znaleźli się między innymi Adam Jarubas, poseł do Parlamentu Europejskiego, Magdalena Sobkowiak-Czarnecka, sekretarz stanu w Ministerstwie Obrony Narodowej, Adam Leszkiewicz, prezes zarządu Polskiej Grupy Zbrojeniowej, oraz Arkadiusz Bąk, pierwszy wiceprezes zarządu Polskiej Grupy Zbrojeniowej.

Obecni byli również poseł Lucjan Pietrzczyk, generał brygady Jan Wojno, dowódca 8 Dywizji Piechoty Armii Krajowej, Michał Skotnicki, wicewojewoda świętokrzyski. Wśród gości znaleźli się przedstawiciele wojska, samorządowcy z regionu, przedsiębiorcy, eksperci i ludzie mediów.

Tematyka obronności była jednym z najmocniej zaznaczonych wątków pierwszego dnia. W ramach forum odbyło się Regionalne Forum Polskiego Przemysłu Zbrojeniowego, poświęcone między innymi rozwojowi krajowego sektora obronnego, współpracy przedsiębiorstw oraz możliwościom, jakie przed polskimi producentami otwierają rynki zagraniczne.

Ważnym punktem programu była konferencja prasowa Polskiej Grupy Zbrojeniowej z udziałem wiceminister obrony narodowej Magdaleny Sobkowiak-Czarneckiej. Rozmawiano o rozwijaniu współpracy Polską Grupą Zbrojeniową z prywatnymi przedsiębiorcami, kolejnych sukcesach eksportowych polskiego uzbrojenia, w tym systemów Piorun, oraz udziale województwa świętokrzyskiego w budowaniu potencjału obronnego Polski.

Pierwszy dzień przyniósł wydarzenie o którym głośno było w całej Polsce w panelu „Polacy podbijają świat i Europę - jak to zrobić?" udział wzięli największy polski przedsiębiorca Michał Sołowow oraz Adam Jarubas, poseł do Parlamentu Europejskiego.

Michał Sołowow, kielczanin to jeden z najbardziej rozpoznawalnych polskich przedsiębiorców. To także najbogatszy Polak, od lat zajmuje pierwsze miejsce w zestawieniu najbogatszych Polaków magazynu „Forbes". Jego majątek zbliża się do 30 miliardów złotych, wyraźnie wyprzedzając wartości przypisywane kolejnym osobom z czołówki rankingu. Jego obecność na forum była okazją do rozmowy o budowaniu silnych przedsiębiorstw, konkurencyjności polskiej gospodarki i możliwościach ekspansji na rynki zagraniczne.

W programie pierwszego dnia znalazło się również spotkanie z Krzysztofem „Diablo" Włodarczykiem, mistrzem świata w boksie zawodowym. Sportowiec był gościem specjalnej ścieżki „Inspirujący go-

eprasa.pl d862167a11

ście", w ramach której uczestnicy forum mogli poznać historie i doświadczenia osób znanych z różnych dziedzin życia.

Krzysztof Włodarczyk opowiadał o swojej drodze sportowej, doświadczeniach i działalności poza ringiem. Od lat angażuje się bowiem także w inicjatywy społeczne oraz zbiórki organizowane przez różne organizacje.

W ramach 11. Regionalnego Forum Ekonomicznego odbył się również Kongres Kontroli Zarządczej i Audytu Wewnętrznego 2026, którego organizatorem był Jacek Wiatrowski, właściciel Kancelarii Audytorskiej Wiatrowski & Partnerzy.

Spotkanie zgromadziło osoby zainteresowane nowoczesnym zarządzaniem samorządami, finansami publicznymi i instytucjami lokalnymi. Rozmawiano między innymi o funkcjonowaniu Centrów Usług Społecznych, zarządzaniu szkołami i przedszkolami, roli instytucji kultury w życiu lokalnych społeczności oraz wykorzystaniu sztucznej inteligencji i nowych technologii w administracji.

Nie zabrakło tematów dotyczących finansów w trudnych czasach, prawa, kadr i współpracy z mieszkańcami. Eksperci podejmowali także kwestie rozwoju sportu i turystyki jako czynników napędzających lokalną gospodarkę, nowoczesnego zarządzania gminą oraz roli starostów w strategicznym kierowaniu powiatami.

Ważną częścią poniedziałkowego programu była również polityka. O godzinie 12.30 rozpoczął się panel „Kto wygra wybory w 2027 roku?", podczas którego uczestnicy próbowali odpowiedzieć na pytanie o możliwy układ sił na polskiej scenie politycznej i czynniki, które mogą zadecydować o wyniku kolejnych wyborów parlamentarnych.

Panel odbył się z udziałem ekspertów: Mateusz Sabat - właściciel Big Dreams 4 Leaders; Dorota Drozd - była szefowa public relations Donalda Tuska i Ryszarda Petru i innych liderów politycznych, prowadząca podcast Perspektywa: Polska; Paweł Więcek - właściciel Ośrodka Badawczego Dobra Opinia oraz Sebastian Owczarski - influencer polityczny.

Forum było nie tylko miejscem debat i konferencji. W programie znalazły się również wydarzenia, które pozwalały uczestnikom zobaczyć z bliska wyposażenie, technologie i rozwiązania wykorzystywane między innymi w obszarze bezpieczeństwa.

Jednym z nich była defilada klas mundurowych, w której zaprezentowali się uczniowie szkół z województwa świętokrzyskiego. Młodzież powitał wicepremier Władysław Kosiniak-Kamysz.

Wśród zaproszonych gości znaleźli się generał brygady Jan Wojno, pułkownik Włodzimierz Krakowiak, komendant Ośrodka Reprezentacyjnego Wojsk Obrony Terytorialnej w Radomiu, i pułkownik Jarosław Zdanowicz, zastępca dowódcy 10 Świętokrzyskiej Brygady Obrony Terytorialnej. Oprawę muzyczną zapewniła Orkiestra Reprezentacyjna Wojsk Obrony Terytorialnej pod kierownictwem starszego chorążego sztabowego Michała Borysa. Wystąpiła również Kompania Reprezentacyjna Wojsk Obrony Terytorialnej pod dowództwem porucznika Mateusza Wypycha.



FOT. PAWEŁ MAŁECKI

Z marszałkiem Sejmu Włodzimierzem Czarzastym rozmawia Paweł Więcek

Dużym zainteresowaniem cieszyły się także pokazy firmy EuroDRON, która prezentowała możliwości dronów i robotów oraz ich praktyczne zastosowania. Uczestnicy mogli przyjrzeć się urządzeniom, poznać ich funkcje i dowiedzieć się, w jaki sposób nowoczesne rozwiązania technologiczne mogą wspierać różne działania.

Swoje możliwości prezentowała również firma Yoshi Innovation. Przygotowane przez nią stanowisko wykorzystywało technologię wirtualnej rzeczywistości. Uczestnicy, zakładając gogle VR, przenosili się do symulowanego pola bitwy, słyszeli odgłosy dronów i musieli zmierzyć się z sytuacją, w której poszkodowany wymaga natychmiastowej pomocy.

W ramach wydarzenia odbyły się także Olimpiada Wiedzy o Wojsku oraz Olimpiada Wiedzy Ekonomicznej. Była to okazja do sprawdzenia wiedzy uczestników z zakresu obronności, funkcjonowania wojska i zagadnień gospodarczych.

We wtorek, 24 listopada, forum kontynuowało dyskusje o przyszłości Polski i województwa świętokrzyskiego. Tym razem szczególnie mocno wybrzmiały tematy związane z lokalnym biznesem, inwestycjami i możliwościami gospodarczymi regionu.

Dzień rozpoczął panel główny Made in Świętokrzyskie, poświęcony potencjałowi gospodarczemu województwa, lokalnej przedsiębiorczości i szansom na dalszy rozwój świętokrzyskiej gospodarki. Panel przygotowany przez Renatę Janik, marszałek województwa świętokrzyskiego,

Spotkanie pozwoliło spojrzeć na region przez pryzmat firm, które od lat budują jego gospodarczy potencjał, ale także przedsiębiorstw rozwijających nowe technologie i szukających możliwości dalszej ekspansji. Ważnym wątkiem była rola lokalnych podmiotów w tworzeniu miejsc pracy, wzmacnianiu konkurencyjności województwa i budowaniu jego rozpoznawalności poza granicami regionu.

Kolejny wtorkowy panel poświęcono energetyce jądrowej i planom rozwoju elektrowni atomowych w Polsce. Dyskusja zatytułowana „Przyszłość energetyczna. Elektrownie atomowe w Polsce - plan szybkiego rozwoju i szanse dla Polski" rozpoczęła się o godzinie 11.

Wzięli w niej udział Konrad Wojnarowski, podsekretarz stanu w Ministerstwie Energii, profesor doktor habilitowany inżynier Artur Cebula, specjalista w dziedzinie energetyki jądrowej z Politechniki Krakowskiej, oraz Kamil Suchański, przewodniczący rady nadzorczej Ekobox Spółka Akcyjna.

Rozmowa dotyczyła jednego z najważniejszych wyzwań stojących przed polską gospodarką, czyli zapewnienia stabilnych źródeł energii i przygotowania kraju na kolejne dekady transformacji energetycznej. W centrum uwagi znalazły się plany budowy elektrowni jądrowych oraz szanse gospodarcze i technologiczne, jakie może przynieść rozwój tego sektora.

Jednym z najważniejszych wydarzeń drugiego dnia było otwarte spotkanie z Włodzimierzem Czarzastym, marszałkiem Sejmu. Gość specjalny forum pojawił się w Expo Kielce, a rozmowa poświęcona była między innymi przywództwu we współczesnym świecie.

Marszałek Sejmu mówił o odpowiedzialności związanej z pełnieniem najważniejszych funkcji publicznych, podejmowaniu trudnych decyzji i konsekwencji w realizowaniu wyznaczonych celów. Odwoływał się również do własnego doświadczenia politycznego, podkreślając znaczenie umiejętności zachowania dystansu do siebie.

Nie zabrakło tematów dotyczących bieżącej sytuacji politycznej. Poruszono kwestie relacji w koalicji rządzącej, sytuacji międzynarodowej, bezpieczeństwa Polski oraz pogłębiających się podziałów społecznych.

Wizyta Włodzimierza Czarzastego była również okazją do rozmowy z przedstawicielami mediów. Podczas konferencji prasowej dziennikarze pytali marszałka między innymi o sprawę Zonda Crypto, Trybunał Konstytucyjny i bezpieczeństwo państwa. Pojawiły się także pytania o potencjał gospodarczy województwa świętokrzyskiego, rozwój przemysłu obronnego oraz inwestycje infrastrukturalne. Konferencję rozpoczął poseł Andrzej Szejna, który zwrócił uwagę na znaczenie województwa świętokrzyskiego w rozwoju polskiego przemysłu obronnego.

Dwudniowe spotkanie w Expo Kielce zakończyła uroczysta gala Złota Setka i Liderzy Regionu 2026. We wtorek wieczorem poznaliśmy największe firmy województwa świętokrzyskiego oraz laureatów wyróżnień Lider Regionu.

Podczas gali nagrodzono dziesięć pierwszych przedsiębiorstw z tegorocznego zestawienia Złotej Setki. To firmy, które swoją działalnością, wynikami i pozycją na rynku współtworzą gospodarczą siłę województwa. Poznaliśmy również Liderów Regionu 2026 - osoby, instytucje i podmioty wyróżniające się aktywnością i wkładem w rozwój województwa świętokrzyskiego.

Gala była symbolicznym zwieńczeniem dwóch dni rozmów o gospodarce i przyszłości regionu. Wcześniej uczestnicy forum dyskutowali o warunkach rozwoju przedsiębiorstw, możliwościach inwestycyjnych, nowych technologiach i wyzwaniach stojących przed polską gospodarką. Wieczorne wyróżnienia pozwoliły natomiast docenić firmy i ludzi, którzy te zmiany współtworzą.

Tegoroczna edycja Regionalnego Forum Ekonomicznego pokazała, jak wiele obszarów łączy się dziś z bezpieczeństwem i rozwojem gospodarczym. W ciągu dwóch dni w Expo Kielce rozmawiano zarówno o strategicznych decyzjach dotyczących obronności i energetyki, jak i o codziennych wyzwaniach przedsiębiorców, rozwoju lokalnych firm czy możliwościach wykorzystania sztucznej inteligencji i nowoczesnych technologii.

Były merytoryczne panele, konferencje prasowe, otwarte spotkania, pokazy technologiczne, prezentacje młodzieży z klas mundurowych i uroczysta gala nagradzająca przedsiębiorców oraz liderów regionu.

eprasa.pl d862167a11

ROZMOWA

W sieci okazji tracimy zdrowy rozsądek. Nie tylko w Black Friday

Czy potrzebujemy koniecznie mieć najnowsze modele iPhone, smartwatcha czy czegokolwiek innego? Nie wiem. Może kupujemy je tylko dlatego, że są sprzedawane po atrakcyjnej cenie? Wydaje mi się, że jest to korzystne dla klienta i handlu – mówi doktor Paweł Kowalski, adiunkt w Pracowni Marketingu Politycznego na Wydziale Studiów Międzynarodowych i Politologicznych Uniwersytetu Łódzkiego

Anna Gronczewska

Tak zwany Czarny Piątek jest dla klientów, czy sprzedawców?

Dla jednych i drugich. Dla klientów, ponieważ mogą kupić taniej jakieś produkty, choćby myśląc o prezentach świątecznych. A dla handlu to pierwszy okres zwiększonej sprzedaży. Jeszcze przed Bożym Narodzeniem. Ten Black Friday w Polsce zaadoptowaliśmy ze Stanów Zjednoczonych. Tam jest on naturalnie wkomponowany w Dzień Dziękczynienia. Ten cały weekend kończy się Cyber Bomb Day, czyli poniedziałkiem dla zakupów online. My w Polsce się do tego dostosowaliśmy. Dzięki temu handel ma dwa szczyty sprzedażowe. Pierwszy, to właśnie Black Friday, kiedy jesteśmy zachęcani do kupowania określonych produktów, które mają specjalnie obniżone ceny.

Ta obniżona cena jest naprawdę obniżona i rzeczywiście stanowi okazję?

W Polsce obowiązuje regulacja prawna nakazująca pokazywanie handlowcom ceny z ostatnich trzydziestu dni. W związku z tym sami sobie możemy wtedy porównać, czy ta cena jest sztucznie zaniżona, czy podwyższona. Nie ma więc takiej praktyki jak było w poprzednich latach przed wprowadzeniem tej regulacji prawnej. Wtedy często byliśmy nabijani w butelkę. Mówiono nam, że kupujemy coś po obniżonej, promocyjnej cenie. Tak jednak nie było. Dziś takie sytuacje są niemożliwe. Kupujemy produkt po faktycznie obniżonej cenie. Natomiast gama produktowa jest tak ustalana, że mamy produkty wiodące, które faktycznie mają atrakcyjne dla nas upusty cenowe. Przy okazji kupujemy też inne, nie zawsze z obniżoną ceną i handel na tym zarabia. Inaczej traciłby przez obniżanie cen.



FOT. ARCHIWUM DŁ

Paweł Kowalski: – Włącza się u nas mechanizm stadny. Kolega kupił, koleżanka kupiła, to ja też powinienem kupić, bo skoro oni kupili, to musi być to coś fajnego

Polaków ogarnia zwykle szaleństwo Czarnego Piątku, Czarnego Tygodnia...

Bo jest to rzeczywiście okazja, by zrobić zakupy przed świętami, by nie stać potem w kolejkach. Z roku na rok widać, że takie zakupy stają się coraz bardziej popularne, tym bardziej, że te ceny są rzeczywiście atrakcyjne. Znam dane za 2025 rok, kiedy to tylko korzystając z Blika w Czarny Piątek wydaliśmy 25 miliardów złotych!

Czyli nie ma w tym nic złego, że w Back Friday kupujemy jak szaleni?

Jest to szersza dyskusja na temat konsumpcjonizmu i modelu konsumpcji. Czy potrzebujemy koniecznie mieć najnowsze modele iPhone, smartwatcha czy czegokol-

MATERIAŁ INFORMACYJNY PGE

0011617188

Młoda Polska inspiruje młode pokolenie. Rusza piąta edycja konkursu Fundacji PGE

Jak dziś patrzą na sztukę dzieci, które dorastają w świecie cyfrowych obrazów i sztucznej inteligencji? Fundacja PGE zachęca je do odkrywania własnej kreatywności i twórczego dialogu z polskim dziedzictwem artystycznym. Rusza jubileuszowa, piąta edycja ogólnopolskiego konkursu „Spotkania ze sztuką", tym razem organizowana pod hasłem „Młoda Polska inspiruje młodą Polskę". Na młodych uczestników czeka spotkanie z twórczością artystów przełomu XIX i XX wieku, a na laureatów wyjątkowa nagroda – wycieczka do jednego z siedmiu Muzeów Narodowych w Polsce.



Młoda Polska idealna dla młodych

Młoda Polska to epoka, która do dziś fascynuje bogactwem artystycznych poszukiwań. Symbolizm, secesja, odważne zestawienia kolorów i emocje zamknięte w obrazach tworzą niezwykły świat, do którego Fundacja PGE zaprasza młodych twórców. Inspiracją dla uczestników konkursu będą dzieła takich artystek i artystów jak Olga Boznańska, Jacek Malczewski, Józef Mehoffer, Stanisław Wyspiański, Leon Wyczółkowski czy Władysław Podkowiński.

Celem inicjatywy jest nie tylko przybliżenie dzieciom ważnego okresu w historii polskiej sztuki, lecz także zachęcenie ich do samodzielnego interpretowania dzieł i poszukiwania własnego języka artystycznego. Jak podkreśla Ewelina Jurasz, Prezeska Zarządu Fundacji PGE: *W jubileuszowej edycji konkursu „Spotkania ze sztuką" chcemy pokazać młodym ludziom, że sztuka sprzed ponad stu lat nadal zachęca do twórczych poszukiwań. Artyści Młodej Polski odważnie wyrażali emocje i własne spojrzenie na świat. Właśnie takiej odwagi i autentyczności szukamy dziś w pracach uczestników naszego konkursu „Spotkania ze sztuką".*

Twórczość, której nie zastąpią algorytmy

W czasach, gdy sztuczna inteligencja coraz częściej uczestniczy w tworzeniu obrazów, szczególnego znaczenia nabierają dziecięca wyobraźnia, kreatywność i indywidualne spojrzenie na otaczający świat. Dlatego Fundacja PGE stawia na własnoręczne wykonanie prac, samodzielną interpretację dzieł i rozwijanie artystycznych pasji.

Zainteresowanie poprzednią edycją konkursu pokazało, że taka forma kontaktu ze sztuką spotyka się z dużym odzewem. Do Fundacji PGE wpłynęły 3452 prace z całej Polski, a blisko 6500 uczniów uczestniczyło w wycieczkach do muzeów i lekcjach muzealnych. Jubileuszowa odsłona inicjatywy ma szansę przyciągnąć jeszcze więcej młodych talentów.

Kto może wziąć udział w konkursie?

„Spotkania ze sztuką" skierowane są do uczniów klas I–VIII szkół podstawowych z miejscowości liczących poniżej 50 tys. mieszkańców. Zadaniem uczestników będzie przygotowanie własnej interpretacji wybranego dzieła artysty z okresu Młodej Polski. Praca powinna mieć format A2, a jej autorzy mogą wykorzystać dowolną technikę plastyczną.

Każda klasa może zgłosić od jednej do trzech prac wyłonionych wcześniej podczas szkolnych eliminacji. Takie rozwiązanie ma odpowiadać na potrzeby szkół i zwiększać dostępność konkursu dla młodych miłośników sztuki.

Zgłoszenia przyjmowane są do 16 grudnia 2026 roku. Lista laureatów zostanie opublikowana 15 stycznia 2027 roku. Od marca zwycięskie klasy będą uczestniczyć w wycieczkach do muzeów i lekcjach edukacyjnych, które potrwają do 4 czerwca 2027 roku. Uroczyste podsumowanie piątej edycji zaplanowano na 17 czerwca 2027 roku.

Nagroda, która pozwala spotkać się ze sztuką

Na laureatów czeka coś więcej niż wyróżnienie za artystyczny talent. Zwycięzcy pojadą wraz z całą klasą i opiekunami do jednego z siedmiu Muzeów Narodowych: w Warszawie, Krakowie, Lublinie, Kielcach, Gdańsku, Szczecinie lub Wrocławiu. Wizyta będzie połączona z lekcją muzealną, dzięki której uczniowie będą mogli poznawać sztukę bezpośrednio w przestrzeni muzeum. Dodatkowo każdy laureat otrzyma bon o wartości 300 zł, a opiekun nagrodzonej klasy – bon o wartości 200 zł.

Piąta edycja „Spotkań ze sztuką" to okazja, by spojrzeć na dzieła sprzed ponad stu lat z nowej perspektywy, rozbudzić ciekawość i przekonać się, że historia sztuki może być inspiracją do własnych twórczych poszukiwań.

Szczegółowe informacje, regulamin oraz formularz zgłoszeniowy dostępne są na stronie: **https://spotkaniazesztuka.pl/.**

eprasa.pl d862167a11

wiek innego? Nie wiem. Może kupujemy je tylko dlatego, że są sprzedawane po atrakcyjnej cenie? Wydaje mi się, że jest to korzystne dla klienta i handlu. Oczywiście, jeśli mamy pieniądze. Stąd dobrze jest przygotować się do Czarnego Piątku. Zrobić sobie listę zakupów i szukać potem okazji cenowych.

Zachęca się też klientów różnymi okazyjnymi nieoprocentowanymi kredytami, ratami.

Korzysta na tym nie tylko handel, ale też sektor bankowy. Mało się o tym mówi, ale wtedy i banki mają swoje „żniwa".

Ale klient łatwo może wpaść w kredytową pętlę. Raty przecież trzeba spłacać.

To jest kwestia tak zwanego modelu racjonalnego konsumenta – nasze zakupy powinny być w pełni przemyślane i logiczne. Szukamy okazji cenowej, czyli jak najniższej ceny za te produkty, które wcześniej zaplanowaliśmy sobie kupić.

Ilu konsumentów działa w takim modelu?

Bardzo niewielu. Duża część działa na zasadzie zakupów impulsowych, czyli właśnie poprzez takie informacje, że jest okazja cenowa, że jakiś gigantyczny upust, jakaś bardzo atrakcyjna pożyczka, która umożliwia nam ten zakup. No i wtedy te decyzje oczywiście są podejmowane na bazie emocji, a nie na bazie racjonalnych argumentów.

Teraz mamy czas tak zwanych „czarnych zakupów", a potem przychodzą święta i znowu nas atakują ze wszystkich stron reklamy.

Tym Czarnym Weekendem zaczynamy maraton zakupów świątecznych, który będzie trwał aż do Wigilii. Są nam oferowane bardzo korzystne okazje cenowe, produktowe, promocje. Będziemy przez cały ten okres kupowali, kupowali, kupowali. I tutaj zasada jest jedna, którą należy uświadomić konsumentom. Jeszcze raz powtórzę: Przygotujcie listy prezentów, które chcecie kupić. Określcie sobie tak zwane ceny psychologiczne, to znaczy ile pieniędzy możemy wydać na zakupy. Później dopiero sprawdźcie, czy możecie to kupić u różnych dostawców na platformach internetowych. Rozgraniczmy handel tradycyjny, Black Week i handel e-commerce na platformach e-commerce. W tej chwili ten handel elektroniczny bardzo mocno się rozwija. Szczególnie właśnie w Black Friday, kiedy masę rzeczy faktycznie kupujemy online.

Czy to nie jest też okazja do tego, że można zostać oszukanym, bo pojawia się fałszywy sklep internetowy?

Mogą być takie sytuacje. Zakładam jednak, że większość ludzi kupuje z takich platform, które są im znane. W takich sklepach, o których pierwszy raz słyszymy, raczej nie powinno się kupować.

Przed świętami ze wszystkich stron atakują nas reklamy zachęcające do zakupów, że czasem tracimy zdrowy rozsądek...

To jest to, o czym wcześniej mówiłem. Kierujemy się emocjami. Kupujemy to, co nam się spodoba, wzbudza w nas odruch emocjonalny i automatycznie decydujemy się na zakup. Ten model racjonalny jest w większości przypadków odrzucany. Kupujemy emocjami, kupujemy oczami. Patrząc sensorycznie na te produkty czy na te oferty, które są nam pokazywane. I to jest najgorszy z możliwych modeli zakupów. W takim modelu zakupu emocjonalnego, mniejszą uwagę zwracamy na cenę, na pożyczki, które chcemy wziąć również. Tutaj działa też trochę taki odruch stadny. Black Week też nam napędza troszeczkę odruch stadny. Kolega kupił, koleżanka kupiła, no to ja też powinienem kupić, bo skoro oni kupili, to musi być to coś fajnego.

Specjaliści od marketingu potrafią tak nami pokierować, byśmy kupowali konkretne produkty?

Stosowane są kampanie e-mailingowe, tak zwane push-upy, które kierują naszą uwagę na konkretne produkty. Idzie do nas cała fala tych e-maili z informacjami o promocjach, o tych okazjach, o specjalnych ofertach dla danej osoby. Tutaj oczywiście to wszystko działa w jednym systemie, czyli ustalamy ceny na określone produkty. Pełnią rolę atraktorów, czyli takich przyciągaczy. Na przykład wiemy, że dane osoby są zainteresowane kupnem iPhone'ów, to my oferujemy na przykład iPhone'y o 20 procent tańsze niż były do tej pory. A przy okazji tego iPhone'a oferujemy inne produkty. Jeżeli chodzi o platformy internetowe to mają bardzo dobrze zbadane zwyczaje zakupowe, mają zbudowane całe profile użytkowników, których konta internetowe mają. Jesteśmy dalej profilowani przy okazji naszych zakupów. Oni już nas znają. Wykorzystywana jest też sztuczna inteligencja.

Człowiek łatwo daje się w ten sposób manipulować?

Tak. Wiedza na temat manipulacji w naszym społeczeństwie jest generalnie niska. I te psychomanipulacje związane są z tym, że na przykład pokazuje się trzy poziomy jakiegoś produktu cenowego. Trzy produkty z tej samej kategorii, na przykład trzy smartfony. I ten smartfon, który chcemy sprzedać, ma najniższą cenę, albo ma środkową cenę. Konsumenci zazwyczaj wybierają coś pośrodku, żeby jednocześnie nie było najtańsze, ale też oczywiście odrzucają ten najdroższy.

A czy kiedyś te zakupy nie były łatwiejsze?

Tak, ale też były dłuższe kolejki, mniejszy wybór. W tej chwili konsumenci mają problem z podjęciem decyzji, bo liczba ofert, gama produktowa jest tak szeroka, że tutaj się pojawia kłopot. Ta okazja cenowa często jest czynnikiem, który sprawia, że decydujemy się kupić dany produkt. Trzeba pamiętać, że wyprzedaże będą też po świętach, na pewno potężne. Handel musi wyczyścić magazyny z wszystkich zapasów. Obniżki będą więc większe niż teraz.

REKLAMA 0011616321

Ogólnopolska sieć sklepów z odzieżą używaną - Moda For Less wreszcie w Kielcach!

Podczas otwarcia do wygrania suszarka Dyson, 5 stacji parowych i 40 boxów niespodzianek



Nowa odsłona, nowa jakość, nowy wystrój. We wtorek 1 grudnia o 8:00 przy ul. Tarnowskiej 4 w Kielcach, przy placu targowym, rusza Moda For Less Point. Na otwarcie przygotowano nagrody: suszarkę Dyson, 5 stacji parowych i 40 boxów niespodzianek. Aby wziąć udział w losowaniu boxów, wystarczy zrobić zakupy w dniu otwarcia. Co godzinę, od 9:00 do 16:00, nagrody będą losowane wśród 5 najwyższych paragonów z danej godziny. To 8 losowań i aż 40 szans na wygraną.

Ten sam adres, zupełnie nowy sklep

W miejscu, które Kielczanie znają jako Olatex, powstaje nowoczesny second hand. Jest jasno, przestronnie i wygodnie. Ubrania wiszą uporządkowane na wieszakach. Nowością są przymierzalnie, w których klienci spokojnie sprawdzą, czy wszystko dobrze leży.

Lepsza selekcja, lepsza jakość

Moda For Less to sieć sklepów z odzieżą używaną, znana z Tarnowskich Gór i Pabianic. W Moda For Less Point asortyment jest starannie wybierany. Każda rzecz przechodzi selekcję, zanim trafi na wieszak. Na klientów czekają między innymi markowe ubrania w bardzo dobrym stanie, obuwie i dodatki do domu, w cenach, które naprawdę cieszą. Więcej stylu, mniej wydatków.

Nowa dostawa na otwarcie

Na 1 grudnia przygotowano nową dostawę towaru. Przed zimą i świętami to dobry moment na zakupy: płaszcze, kurtki, swetry, ciepłe buty i nie tylko.

Chemia z Zachodu na miejscu

Dodatkowo w sklepie dostępna będzie oryginalna chemia niemiecka, angielska i włoska: proszki, płyny do prania i środki czystości. Nie trzeba jej już zamawiać przez internet. Wszystko można kupić w jednym miejscu, przy okazji zakupów ubraniowych.

Otwarcie, którego nie można przegapić

1 grudnia od 8:00 w sklepie pojawi się konferansjer. Będą też niespodzianki, słodki poczęstunek i kawa, a co godzinę losowanie nagród. Organizatorzy zapraszają całe rodziny i znajomych: warto przyjść, zobaczyć nowy sklep i upolować swój styl w Moda For Less Point.

Moda For Less Point
ul. Tarnowska 4, Kielce
(przy placu targowym)

Wielkie otwarcie:
wtorek, 1 grudnia, godz. 8:00
Godziny otwarcia:
Poniedziałek: 8:00-17:00,
Wtorek-Piątek: 8:00-19:00,
Sobota: 8:00-16:00
Facebook: Moda For Less **Point Kielce, ul. Tarnowska 4**



eprasa.pl d862167a11

MEDIA PRZECIW DEZINFORMACJI

Chory człowiek szuka ratunku, internet obiecuje cud. Profesor Raciborski o medycznej dezinformacji

W internecie znajdziemy prostą receptę na złożone problemy. Ktoś zapewnia, że jego produkt rozwiąże wszystkie nasze kłopoty; mówi przejrzyście, znanym nam językiem, daje gwarancję sukcesu. Nieufność powinna już wzbudzić gwarancja skuteczności – mówi profesor Filip Raciborski z Warszawskiego Uniwersytetu Medycznego



Anita Czupryn

Dlaczego pacjenci bardziej ufają komuś z internetu niż lekarzowi? Szukają tego, czego zabrakło im w gabinecie?

Mówimy o szerokim problemie, jakim wydaje się komunikacja między pacjentem i lekarzem, oraz lekarzem i pacjentem, bo należy ten problem analizować w obu kierunkach. Lekarz oferuje nam diagnozę, konsultację i leczenie czy też zalecenia, natomiast w większości przypadków czas na pojedynczą wizytę jest bardzo ograniczony. Trzeba pamiętać, że lekarz często nie ma tyle czasu, ile byśmy chcieli. Dodatkowo musi jeszcze wypełnić dokumentację związaną z naszą wizytą. To nie są idealne warunki do rozmowy na temat naszego zdrowia, szczególnie gdy mamy mówić o naszych wątpliwościach czy obawach. Druga rzecz to język. Zarówno lekarz, jak i dokumenty, które otrzymujemy w ramach systemu ochrony zdrowia, posługują się językiem fachowym. I ten język taki ma być, gdyż mamy do czynienia z dokumentacją medyczną. A dla pacjenta często jest to język nie w pełni zrozumiały. Z kolei, jeżeli lekarz przepisze nam lek i zajrzymy do ulotki dla pacjenta, znajdziemy w niej szereg ograniczeń i możliwych działań niepożądanych. Ich wymienienie wynika z obowiązujących przepisów dopuszczania leków do obrotu. Natomiast pacjenta może to przerażać, gdyż jest to fachowe, skomplikowane i mało zrozumiałe, a dodatkowo jest tam wprost napisane o grożących nam ryzykach, z których część może być bardzo poważna.

W internecie znajdziemy prostsze wytłumaczenie?

W internecie znajdziemy prostą receptę na złożone problemy. Ktoś zapewnia, że jego produkt rozwiąże wszystkie nasze kłopoty; mówi przejrzyście, znanym nam językiem, daje gwarancję sukcesu. Obiecuje poprawę, powołuje się na dziesiątki zadowolonych osób. Czasem opowiada, że sprawdził dany produkt na sobie. To jest bardziej przystępne niż dowody naukowe oparte na badaniach klinicznych i analizach statystycznych. Osoba, u której pojawił się jakiś problem zdrowotny, często odczuwa niepokój czy nawet lęk. Chciałaby, żeby jej problem dał się łatwo rozwiązać, najlepiej bez konieczności długotrwałego leczenia i czasochłonnej zmiany nawyków. Tym bardziej, że leczenie też wiąże się z dodatkowymi ryzykami, w tym potencjalnymi działaniami niepożądanymi. Jeżeli zestawimy te dwie sytuacje, to nietrudno zrozumieć, dlaczego ulegamy obietnicom prostych rozwiązań, które są nam oferowane w atrakcyjnej postaci. Zadaniem lekarza nie jest jednak sprzedaż czegoś ani składanie takich obietnic, tylko leczenie pacjenta zgodnie z aktualnym stanem wiedzy medycznej, mając jednocześnie świadomość istniejących ograniczeń.

Które fałszywe informacje o zdrowiu najbardziej pana dziś niepokoją?

Patrząc na skalę zjawiska i długofalowy wpływ, po pierwsze wskażę na szczepienia. Przez ostatnie kilkanaście lat obserwowaliśmy spadek odsetka dzieci szczepionych zgodnie z tzw. kalendarzem szczepień. Trzeba przy tym zaznaczyć, że po wyraźnym spadku w okresie pandemii część wskaźników zaczęła powoli się podnosić. Natomiast porównanie z danymi sprzed kilkunastu lat pokazuje wyraźne różnice i są one niekorzystne z perspektywy naszego bezpieczeństwa. Przed naszą rozmową zajrzałem do danych GUS. Weźmy szczepienie przeciw odrze, śwince i różyczce – MMR, które często jest wymieniane w kontekście dezinformacji i medycznych fake newsów. W 2010 roku odsetek dzieci zaszczepionych w trzecim roku życia tą szczepionką wynosił 98,2 procent, a w 2024 roku było to 91,7 procent. Może komuś wyda się, że to dalej bardzo dużo i nie ma się czym przejmować, ale dla odry próg odporności populacyjnej wynosi aż 95 procent. Zejście poniżej tego progu oznacza długofalowo, że choroba może się znacznie łatwiej rozprzestrzeniać w społeczeństwie, stanowiąc poważne zagrożenie zdrowia naszego i naszych najbliższych. Tymczasem szczepienia są inwestycją w profilaktykę, zabezpieczeniem przed chorobą. Ważne jest też, żeby realizować je zgodnie z zaleceniami. W niektórych przypadkach późniejsze szczepienie może przynieść mniejsze korzyści, chociaż i tak warto się zaszczepić. Tak jest na przykład w przypadku HPV, gdzie szczepionka jest najbardziej efektywna, gdy podana została przed kontaktem z wirusem. Niepokoi mnie również wynik raportu „Dezinformacja oczami Polaków" z 2026 roku: aż 20 procent badanych zgadza się z tezą, że dieta i zioła mogą całkowicie zastąpić leczenie onkologiczne. Z jednej strony jest to przerażające, kiedy myślimy o potencjalnych konsekwencjach takiego podejścia. Z drugiej strony, patrząc na to, jak wygląda dziś przestrzeń internetu i z jakimi informacjami spotykamy się w mediach społecznościowych, te dane niestety nie są zaskoczeniem.

Algorytmy podsuwają mi reklamy cudownego preparatu, który ma usunąć przyczynę przewlekłej choroby, na którą choruję. Jest zdjęcie naukowczyni, historie wyzdrowień, komentarze pełne zachwytu. Jak sprawdzić, co w tym jest prawdą?

Każdą taką informację możemy poddać weryfikacji. Pytanie, czy mamy na to czas. Są portale factcheckingowe, które biorą na warsztat popularne przekazy i rozkładają je na czynniki pierwsze. Pokazują źródła, wyjaśniają, skąd pochodzą wykorzystane materiały, jak zostały przerobione i na czym polega manipulacja. W podanym przez panią przykładzie mamy ofertę sprzedaży produktu. Mówimy więc o reklamie i manipulacji mającej skłonić nas do zakupu. Nieufność powinna wzbudzić gwarancja skuteczności. W ulotkach leków dopuszczonych do obrotu mamy informacje o wskazaniu i możliwych działaniach niepożądanych. Nikt nie obiecuje, że lek będzie w stu procentach skuteczny u każdego. To niemożliwe, ponieważ na jego skuteczność wpływa szereg czynników. W takich internetowych opowieściach pojawia się też przekaz, że lekarze leczą wyłącznie objawy, a nie przyczyny chorób.

Albo, że coś przed nami ukrywają.

To kolejna technika wpływu, powiązana z teoriami spiskowymi. Przekonuje się nas, że komuś nie zależy na naszym wyleczeniu, tylko na tym, żeby leczyć nas przez wiele lat i na nas zarabiać. Ktoś inny ma rzekomo recepturę, którą wszyscy próbują mu odebrać albo ukryć, grożą mu pozwami, a on z dobroci serca i po kosztach oferuje nam terapię. Teorie spiskowe niestety bardzo dobrze się trzymają. Jest ich dużo, mają duże zasięgi i szybko się rozchodzą. Połączenie ich z ofertą takiego produktu daje niebezpieczną mieszankę. Zwróćmy więc uwagę, czy podano informacje o możliwych działaniach niepożądanych i przeciwwskazaniach: komu nie należy tego produktu podawać. Jeżeli nie ma żadnych takich informacji, a porównamy reklamę z ulotką leku, natychmiast zobaczymy różnicę.

A jeśli kontrowersyjną metodę poleca prawdziwy lekarz? Mówi, żeby odstawić metforminę, leki na cholesterol czy nadciśnienie, bo wszystko załatwi dieta. Jak pacjent ma ocenić taką poradę, skoro dyplom i tytuł naukowy też mogą nie rozstrzygać sprawy?

Także w środowisku naukowym i medycznym są osoby rozpowszechniające nieprawdziwe informacje. Najpierw trzeba jednak ustalić, czy rzeczywiście to dana osoba się wypowiada. Osobnym problemem są deepfejki, czyli cyfrowo stworzone podobizny znanych profesorów medycyny, wykorzystywane do rozpowszechniania fałszywych tez. Zdarza się, że prawdziwy lekarz prezentuje poglądy nieoparte na dowodach naukowych. Czasami wypowiada się poza zakresem swojej specjalizacji. Można sprawdzić w Centralnym Rejestrze Lekarzy, jaką specjalizację ma ta osoba. To może być sygnał, że coś jest nie tak. Izby lekarskie podejmują działania w takich sprawach, jednak ich skuteczność jest na razie ograniczona.

Często też słyszymy od różnych „internetowych guru medycyny", że „są na to badania".

Może pojawić się odwołanie do prawdziwej publikacji naukowej, tyle że wnioski są fałszywe. To technika doskonale znana w dezinformacji, tak zwane cherry picking. Wybiera się fragment prawdziwej informacji, ale pomija kontekst, pozostałe dane i szczegóły. Na świecie są miliony badań i publikacji, które nie mają jednakowej jakości. Czasami wyniki są obciążone ograniczeniami metodologicznymi. Autorzy wprost o tym piszą: z jakichś powodów trzeba podchodzić do wyników ostrożnie albo powtórzyć badania w innych warunkach. W dobrych publikacjach omawia się takie wątpliwości, porównuje wyniki z ustaleniami innych badaczy, wskazuje możliwe źródła rozbieżności. Jeśli ktoś wybiera jedno kontrowersyjne zdanie, a pomija kolejne, w których autor wyjaśnia te kwestie, mamy do czynienia z manipulacją. Coraz częściej zamiast zmyślonych wyników przedstawia się pojedyncze dane z istniejących publikacji. Odbiorcę można w ten sposób wprowadzić w błąd, podając mu nawet odnośnik do pracy opublikowanej w dobrym czasopiśmie.

Co odróżnia takie wybieranie wyników od korzystania z wiedzy naukowej?

My tę wiedzę agregujemy. Jak wspomniałem, badania mają różną jakość i podlegają dalszej ocenie. Tworzymy metaanalizy i przeglądy systematyczne, zestawiając wyniki wielu publikacji i dopiero na tej podstawie budujemy wiarygodną wiedzę naukową. Wyciąganie pojedynczych liczb może prowadzić do zupełnie innego obrazu. Co więcej, nawet gdy od-

eprasa.pl d862167a11

biorca zechce sprawdzić źródło, trafi na artykuł napisany fachowym językiem medycznym, najczęściej po angielsku. To duża bariera. Kto z nas ma czas na szczegółową analizę takiego materiału? Nasz pośpiech i to, że zajmujemy się wieloma innymi sprawami, sprawia, że jesteśmy podatni na dezinformację.

Od lat bada pan stosunek obywateli do szczepień. Co pana w tych badaniach najbardziej zaskoczyło?

Współrealizowaliśmy wspólnie z CMKP, SWPS i ALK duży projekt MedFake, dotyczący budowania zaufania do szczepień. Był on finansowany przez NCBR, ale zamawiany przez Ministerstwo Zdrowia. Badaliśmy między innymi osoby w wieku 15-39 lat. Niezwykle ciekawe było dla mnie to, że osób o ugruntowanych poglądach, czy to proszczepiennych, czy antyszczepionkowych, było stosunkowo niewiele. Blisko dwie trzecie badanych przez nas osób miało swoje zdanie na temat szczepień, ale nie było ono mocno utrwalone. Te osoby mogą zmieniać stanowisko, w zależności od tego, co dzieje się w debacie publicznej. Jeżeli media opiszą sytuację, w której brak szczepienia doprowadził do poważnych powikłań czy śmierci dziecka, następuje przesunięcie w stronę postaw proszczepiennych. Jeśli natomiast zainteresują się niepożądanym odczynem poszczepiennym i nadadzą pojedynczemu przypadkowi rangę niewspółmierną do rzeczywistego zagrożenia, obserwujemy przesunięcie w przeciwnym kierunku. To sytuacja dynamiczna. Przekazy w mediach, także społecznościowych, mają silny wpływ na postawy.

Ale niektóre fałszywe przekonania okazują się jednak wyjątkowo trwałe. Jak to o związku szczepienia z autyzmem.

To właśnie jest zaskakujące. Fałszywa informacja o związku szczepienia MMR, czyli przeciw odrze, śwince i różyczce, z rozwojem autyzmu była wielokrotnie dementowana. Publikację, która rzeczywiście się ukazała w topowym czasopiśmie medycznym, wycofano po wnikliwej analizie. Wykazano poważne błędy metodologiczne i nadużycia, a jej tezy zostały obalone. Wycofanie nastąpiło dopiero w 2010 roku, wiele lat po jej publikacji. Mimo upływu wielu lat i jednoznacznych wypowiedzi ekspertów, te twierdzenia nadal są powielane. We wspomnianym raporcie „Dezinformacja oczami Polaków" z 2026 roku 28 procent badanych zgadza się z tezą, że szczepionki są główną przyczyną różnych chorób, na przykład autyzmu u dzieci czy nowotworów. To ponad jedna czwarta badanych. Mimo zgodnego głosu ekspertów, działań promujących szczepienia i pracy instytucji zdrowia publicznego takie przekonania pozostają utrwalone. Problem ma charakter globalny; w różnej skali borykają się z nimi również kraje zachodnie.

Od czego lekarz powinien zacząć rozmowę, jeśli rodzic mówi: „Boję się zaszczepić dziecko"?

Od uważnego wysłuchania, czego się dokładnie boi i na czym opiera swoje obawy. W ramach projektu jeździliśmy po Polsce i rozmawialiśmy z lekarzami i pielęgniarkami pracującymi w punktach szczepień, do których pacjenci zgłaszają takie wątpliwości. Przygotowaliśmy na tej podstawie rekomendacje. Jeżeli od razu zakwestionujemy obawy rodzica, powiemy, że nie mają sensu, bo dane naukowe pokazują coś innego, a nie wysłuchamy, o co mu chodzi, możemy zamknąć drogę do porozumienia. Bywało, że po dobrze przeprowadzonej rozmowie może nie udawało się wykonać szczepienia na pierwszej wizycie, ale dzięki kolejnym rozmowom było to możliwe przy drugim czy trzecim podejściu. Trzeba zrozumieć ludzkie lęki i rozmawiać prostym językiem. Jeżeli zaczynamy od terminologii medycznej i samych danych statystycznych, trudno o porozumienie. Tymi osobami często kieruje troska o dziecko.



FOT. 123RF

Prof. Filip Raciborski: Coraz częściej zamiast zmyślonych wyników przedstawia się pojedyncze dane z istniejących publikacji. Odbiorcę można w ten sposób wprowadzić w błąd, podając mu nawet odnośnik do pracy opublikowanej w dobrym czasopiśmie

Rodzic, który odmawia szczepienia, może uważać, że właśnie w ten sposób chroni dziecko?

Nasi koledzy z Akademii Leona Koźmińskiego badali środowiska antyszczepionkowe. Jeden z ważniejszych wniosków, które nam przedstawili, był taki, że unikanie szczepienia jest przez te osoby postrzegane jako forma dbania o zdrowie dziecka. Uważają, że szczepienie jest na tyle niebezpieczne, iż bezpieczniej go uniknąć. Jeżeli nie zrozumiemy tej perspektywy, trudno będzie rozmawiać. Nie łudźmy się też, że przekonania utrzymywane przez lata zmienimy podczas pierwszego spotkania. Z rozmów z personelem medycznym wynikało, jak ważne jest, żeby rodzic poczuł się potraktowany poważnie, bez stygmatyzowania: „O, przyszedł antyszczepionkowiec". To człowiek, który ma swoje obawy i z którym można o nich porozmawiać. Jeśli nie uda się go przekonać za pierwszym razem, nie należy robić tego na siłę. Trzeba zostawić przestrzeń na kolejne spotkanie, kolejną rozmowę. Czasem właśnie w ten sposób udaje się te osoby przekonać.

Dzieci w szkole uczą się np. segregowania odpadów, wracają do domu i uczą rodziców. Czy podobnie mogłyby uczyć się rozpoznawania dezinformacji?

Wyszliśmy dokładnie z tego założenia. Nasi koledzy z Uniwersytetu SWPS opowiedzieli nam o „szczepionce przeciwko dezinformacji". To przenośnia. Chodzi o naukę krytycznego myślenia i pewnej nieufności wobec docierających do nas informacji. To, że ktoś nam coś przekazał, nie oznacza, że to automatycznie jest prawda. Badania pokazują, że ćwiczenie rozpoznawania prób manipulacji zwiększa naszą odporność. Wspólnie z pedagogami ze szkół podstawowych stworzyliśmy scenariusze lekcji dla klas I–III oraz dla starszych uczniów. Dla tych drugich – na historię i biologię. Pokazywaliśmy, jak w czasie dawnych epidemii rozpowszechniały się nieprawdziwe informacje i jakie stosowano metody leczenia. Dziś niektóre z nich wydają nam się kuriozalne, ale w dobie lęku i braku dostępu do wiedzy medycznej ludzie się tym kierowali. Przykładem może być leczenie dżumy poprzez przykładanie do obrzękniętych węzłów chłonnych np. gołębi, które miały zabierać chorobę od chorego. Dla dzieci są to ciekawe, zaskakujące historie, które pozwalają pokazać mechanizm: kiedy się boimy i nie znamy przyczyny problemu, sięgamy po niesprawdzone rozwiązania. A one mogą nie tylko być nieskuteczne, lecz także niebezpieczne.

Jak rozmawiać o tym z najmłodszymi, żeby nie był to kolejny niezrozumiały wykład?

Przygotowaliśmy komiksy. Dla klas I–III wykorzystaliśmy bajkę o Jasiu i Małgosi, pokazując, że to, co łatwe, miłe i przyjemne, nie zawsze jest dla nas zdrowe. Do starszych dzieci zwracaliśmy się już wprost z tematem dezinformacji. Stworzyliśmy postać superbohatera, Wigora Swady, który walczy z fałszywymi tezami. Szukaliśmy atrakcyjnego dla nich języka. Uważam, że w szkole powinniśmy jak najwcześniej zacząć o tym rozmawiać. Przygotowywać dzieci na kontakt z fałszywymi informacjami, uczyć krytycznego myślenia, ale też tego, żeby nie przekazywały dalej wszystkiego, co do nich trafia. Dezinformacja szerzy się przez nas, bo to my ją zazwyczaj rozpowszechniamy. Bez weryfikacji, oceny czy choćby zastanowienia, czy coś jest prawdą. Można o tym mówić ciekawie, dostosowując język do wieku odbiorców: w szkole podstawowej, średniej, a później na uniwersytetach. Tak kształtujemy bardziej świadome społeczeństwo.

Jeśli chodzi o internet, to wręcz zalewa nas fala fałszywych informacji. Sama edukacja wystarczy?

Problem niewątpliwie jest bardzo poważny. Biorąc pod uwagę obecną politykę mediów społecznościowych i wielkich firm technologicznych, niewiele wskazuje na to, żeby w najbliższych latach nastąpiła radykalna poprawa jakości i weryfikacji informacji. Trochę jesteśmy pozostawieni sami sobie. Dlatego tak ważne jest wyrobienie umiejętności krytycznego myślenia: zatrzymania się i zastanowienia, czy to, co czytamy, ta reklama albo cudowny sposób na nasze dolegliwości, w ogóle ma szansę być prawdziwe i sprawdzone. Dlatego też stworzyliśmy poradniki dla rodziców, dla osób dorosłych. Zwykle poradniki zachęcające do szczepień wyjaśniają, że szczepienia są bezpieczne, i rozprawiają się z mitami. My poszliśmy w inną stronę. Pokazaliśmy, jak wyglądał świat, w którym nie było szczepień, i jakie ryzyko wiązało się z chorobami, przed którymi one chronią. Często gloryfikujemy to, co naturalne, uznając, że jest zdrowe. Nie zawsze to prawda. Niektóre rośliny są trujące i nikomu nie będziemy polecać ich spożywania tylko dlatego, że są naturalne. Podobnie zapominamy o zagrożeniach związanych z nabywaniem odporności przez przechorowanie. Nikt nie mówi o potencjalnych ryzykach i powikłaniach. Korzystamy z ochrony, którą dają szczepienia, także z odporności populacyjnej. Przez lata odsetek zaszczepionych był wysoki, a uchylanie się od szczepień znacznie rzadsze. O samych chorobach niewiele rozmawiamy. Pozostają nazwy, które czasem sprawdzamy w wyszukiwarce. Co jakiś czas pojawiają się ogniska zachorowań. Tak było z odrą pod Warszawą w 2018 roku, czy w 2024 roku, pojawił się też krztusiec. Okazuje się, że to, co przestało być dla nas problemem, może powrócić. O tym przypominamy w poradniku.

Wróćmy do pacjenta przed ekranem komputera czy telefonu. Trafia na poradę zdrowotną. Zanim w nią uwierzy, zanim udostępni bliskim albo kupi polecany preparat, to co powinien zrobić najpierw?

Zacząłbym od zdrowego rozsądku. Jeżeli ktoś oferuje produkt, który ma gwarantowaną skuteczność i rozwiązuje wszystkie nasze problemy, zastanówmy się przez chwilę, czy to w ogóle realne. Czy ma szansę być prawdą? Już taka wstępna ocena może pokazać, że prawdopodobnie mamy do czynienia z oszustwem albo manipulacją. Poszukajmy w internecie informacji: kto jest producentem, jaki jest skład produktu, czy został zarejestrowany i przez kogo. Sprawdźmy, czy jest szeroko dostępny. Ograniczona dostępność może być kolejnym sygnałem wymagającym uwagi. Przyjrzyjmy się opiniom. Jeżeli są wyłącznie zachwyty zadowolonych osób, a brakuje odniesień do wyników badań, i to nie tylko jednego badania, to mamy powód do wątpliwości. Podobnie, jeśli produkt przedstawiany jako lek, nie ma informacji o wskazaniach czy możliwych działaniach niepożądanych. Spotykamy produkty, które podszywają się pod leki, nawet ich nazwy bywają podobne. Jeśli dodatkowo pojawia się opowieść, że lekarze nie chcą o nich mówić, ktoś zastrasza producenta albo istnieje zmowa, która ma nie dopuścić preparatu na rynek, to kolejny sygnał oszustwa lub dezinformacji.

eprasa.pl d862167a11

P-TEC 2026

Energetyczne wyzwanie przed Polską. Małe reaktory jądrowe mogą wypełnić lukę po węglu

W połowie lat 30. Polsce może zabraknąć 12 GW mocy w systemie energetycznym. Jeśli nie znajdziemy sposobu na „lukę energetyczną", to w kolejnych latach problem będzie się pogłębiał. Jednym z rozwiązań mają być małe reaktory modułowe SMR, które pozwolą produkować stabilną energię elektryczną w różnych regionach kraju. – Potrzebujemy budowy floty reaktorów, a nie pojedynczych jednostek – przekonuje Rafał Kasprów, prezes ORLEN Synthos Green Energy



FOT. MAT. PRAS.

Rafał Kasprów: W najbliższych latach będziemy mieli do czynienia ze wzmożoną elektryfikacją, przechodzeniem ciepłownictwa na energię elektryczną

Wyczerpuje się węgiel i zużywają elektrownie

Wyłączanie bloków węglowych może doprowadzić do powstania gigantycznej luki w dostawach energii. Szczególnie dotkliwe będą niedobory mocy w tzw. podstawie systemu (baseload), czyli energii potrzebnej przez całą dobę, niezależnie od warunków pogodowych.

Jak ocenia Rafał Kasprów, prezes ORLEN Synthos Green Energy (OSGE), już w połowie lat 30. luka może przekroczyć 12 GW, a kilka lat później nawet 20 GW.

– Sytuacja energetyczna Polski jest trudna. W mojej ocenie nie jesteśmy do końca przygotowani na skalę tego zjawiska. Tym bardziej że w najbliższych latach będziemy mieli do czynienia ze wzmożoną elektryfikacją, przechodzeniem ciepłownictwa na energię elektryczną, rozwojem samochodów elektrycznych i centrów danych. Wszystko to spowoduje dodatkowy wzrost zapotrzebowania na energię.

Same odnawialne źródła energii nie rozwiązują problemu, ponieważ ich produkcja zależy od warunków atmosferycznych.

SMR-y są odpowiedzią na braki energii

OSGE planuje budowę floty małych reaktorów modułowych, czyli SMR (Small Modular Reactors) na podstawie technologii BWRX-300 amerykańsko-japońskiego koncernu GE Hitachi.

– Od początku mówimy, że sens ma tylko budowa SMR-ów w kilku lokalizacjach. Realizacja jednego SMR-a niewiele zmieni w obrazie energetycznym Polski. To około 300 MW, więc taka jednostka nie wpłynie znacząco na bilans i miks energetyczny, a także nie ma większego uzasadnienia z ekonomicznego punktu widzenia – wyjaśnia prezes ORLEN Synthos Green Energy (OSGE). – Budowa floty pozwala uzyskać lepszy rachunek ekonomiczny i stworzyć łańcuch dostaw. W tym wszystkim chodzi o to, żeby technologia dostarczała tanią i stabilną energię. Właśnie tym się zajmujemy, aby być gotowym na początku lat 30. do uruchomienia pierwszych jednostek, a następnie kolejnych – dodaje.

Co to jest SMR

Jak wyjaśnia Rafał Kasprów, pojęcie SMR obejmuje bardzo szeroką grupę technologii. Część z nich należy do tzw. czwartej generacji i wciąż znajduje się na etapie projektowania oraz rozwoju. Niektóre wykorzystują również rodzaje paliwa dopiero wchodzące na rynek.

Podstawą technologii BWRX-300 jest sprawdzony reaktor wodny wrzący.

– Takie jednostki funkcjonowały i funkcjonują między innymi w Szwajcarii, Hiszpanii czy Japonii. GE Hitachi budowało już reaktory o podobnej wielkości. Jest to technologia rozwijana przez największe firmy energetyczne i przemysłowe świata. GE Vernova i Hitachi to potężne międzynarodowe przedsiębiorstwa. Obie firmy w pewnym sensie wykreowały i opracowały technologię BWRX-300. Firma związana z Michałem Sołowowem zainwestowała w nią w 2023 roku, aby dostosować ją do wymagań rynku europejskiego i polskiego. Dzisiaj jest to więc technologia amerykańsko-japońsko-polska – mówi.

W tej samej technologii powstaje projekt w kanadyjskim Darlington, gdzie pracują już cztery duże ciężkowodne reaktory ciśnieniowe CANDU. Na całym świecie działa w tej chwili blisko 100 takich jednostek, a niektóre pracują od ponad 50 lat.

Cztery lokalizacje i kilkanaście reaktorów

OSGE wytypowało w Polsce sześć lokalizacji, trzy znajdują się już w fazie rozwoju projektu: Włocławek, Stawy Monowskie w okolicach Oświęcimia i Stalowa Wola. Firma planuje tam łącznie 14 reaktorów SMR.

– Oprócz tych miejsc potencjalnie mamy również kolejne lokalizacje, w których można będzie wdrażać następną fazę budowy reaktorów. Chodzi przede wszystkim o tereny znajdujące się w pobliżu istniejących przyłączy węglowych – wyjaśnia Rafał Kasprów.

Energia produkowana blisko odbiorców

Zdaniem prezesa OSGE budowa małych reaktorów w pobliżu obecnych elektrowni węglowych może przynieść korzyści nie tylko dla krajowego systemu energetycznego, ale również dla lokalnych społeczności.

Nowe inwestycje oznaczają możliwość utrzymania miejsc pracy, wykorzystania istniejącej infrastruktury oraz dalszego rozwoju regionów, których gospodarka przez lata była związana z wydobyciem i energetyką węglową.

Kasprów zwraca uwagę, że koncentracja dużych źródeł energii na północy kraju, gdzie planowany jest rozwój morskiej energetyki wiatrowej i dużej energetyki jądrowej, będzie wymagała przesyłania znacznych ilości prądu na południe Polski. To z kolei oznacza konieczność rozbudowy infrastruktury przesyłowej, dodatkowe koszty oraz potencjalne zagrożenia dla bezpieczeństwa dostaw.

– To model energetyki rozproszonej, który de facto funkcjonował w Polsce od dziesięcioleci. Nasze elektrownie były rozmieszczone w różnych częściach kraju i tam odbywała się produkcja energii z węgla. Dzisiaj ten model nieco się zmienia w kierunku energetyki związanej z offshore i dużym atomem na północy. Uważam jednak, że Polska południowa i środkowa również mogą uczestniczyć w dalszym wytwarzaniu energii w podstawie systemu, czyli energii dostarczanej przez 24 godziny na dobę. Dzięki technologii, którą staramy się obecnie wdrożyć, możemy utrzymać produkcję energii w tych regionach.

Pierwsze prace jeszcze przed końcem dekady

Prace nad projektem trwają już od kilku lat.

– Wystartowaliśmy już w 2018 roku. Udało nam się zbudować silny zespół i przeprowadzić szereg przygotowań. Zanim rozpocznie się budowę elektrowni jądrowej, potrzebnych jest wiele lat prac projektowych. Obejmują one opracowanie projektu, rozwój tak zwanego standard designu, przeprowadzenie prac nad dostosowaniem elektrowni do polskich kodów i standardów technicznych oraz przygotowanie konkretnej lokalizacji – mówi Rafał Kasprów.

Pozostają jeszcze trzy–cztery lata przygotowań.

– Wierzę, że pod koniec tej dekady będziemy w stanie rozpocząć prace przygotowawcze na terenie inwestycji, a następnie roboty budowlane – dodaje.

Pierwsze jednostki powinny się pojawić na początku lat 30.

– To trochę przewrotna sytuacja, ponieważ do tej pory nie mieliśmy takich reaktorów i teraz możemy dokonać przeskoku technologicznego, podobnie jak było z rynkiem finansowym. Na początku lat 90. nie mieliśmy nawet rynku czekowego, a następnie błyskawicznie przeskoczyliśmy do płatności elektronicznych, kart kredytowych i płatności telefonem. Dzisiaj mamy rozwiązania lepsze niż kraje, które wcześniej wydawały się bardziej rozwinięte. Podobny skok możemy wykonać w energetyce, wprowadzając BWRX-300 do Polski. W efekcie możemy mieć jedną z najnowocześniejszych technologii na świecie – podsumowuje Rafał Kasprów.

Polska musi przygotować się na odchodzenie od energetyki węglowej, a jednocześnie zapewnić gospodarce stabilne i przewidywalne dostawy energii. Według OSGE rozwiązaniem może być połączenie dużej energetyki jądrowej, OZE i floty małych reaktorów w różnych częściach kraju.

eprasa.pl d862167a11

uniwersalny fachowiec od drobnych napraw
chabeta część pasa barkowego
... Halleya zdobywa szczyty
dawny żaglowiec
kumpel brodacza prowadzi procesję
siwizna / gawron
figiel, psikus / mięso na kotlety
wieś Kochanowskiego
M-1 krasuli „... za wsią”
szlakowy w osadzie / ślad sarny na trawie
dawna granica miasta
... Barbarzyńca krótki podpis
przenosi malarię / papier na ścianie
parmezan lub rokfor
język epiki / serwis na stół
formacja piłkarska
ryba śledziowata
surowy befsztyk / sankcja
pies gończy / typ wybrzeża
szwajcarski zegarek / ajer
wyspa z Hawaną
autobus produkcji czeskiej
tajniki sztuki
główna rzeka Jakucji
chorobliwy zwid
kajdany, okowy
broń Wilhelma Tella
rodzaj kobiecej fryzury / długie żerdzie
zasiali go górale
ochronny kolor munduru / tłum, chmara
największa z antylop
Floriańska w Krakowie / ścisk w autobusie
ruchoma część maszyny
twarda skała, podwalina
osesek kłapoucha
akt prawny
rybi tłuszcz
dokumenty / brat Mojżesza
śnieżny / muzeum w Zakopanem
przyjaciel Aramisa
imię Barcisia
kamień ozdobny
wytyczona droga
stan w USA z Des Moines
łosoś pacyficzny
dawna animozja, uraza
zasięg działania
dostarcza tapioki
... Kordek, polski aktor
naczynie na datki
niewygodne łóżko
wojskowa czapka
śpiew z podkładem
krzywonosy ptak
kościół parafialny
epizodyczna w filmie
szata rzymianina
trąbka sygnałowa / paciorki / hazardowa gra w karty
nad paraperami
grecki bóg wojny
czynny wulkan na Sycylii
wielkanocny symbol
ryba z Bałtyku
technika skoku wzwyż
stolica kraju piramid
potoczna nazwa Oceanu Spokojnego
Sergio, piłkarz z Hiszpanii
protegowany krewny
szermiercza arena
wieniec zwycięstwa
świecąca reklama
„... orła”, polski serial
stolica Komorów
nastrój powagi
ozdobna, twarda żywica / zaskakująca sprzeczność
imię Zoli / do mycia podłóg / Apacz lub Nawaho
zespół przyrządów
pieśń gondolierów
buduje mosty pontonowe
Akira, reżyser filmu „Ran”
bałkańska wódka
nożyce ogrodnicze
klejona lepikiem
imię Chaczaturiana
lampart, leopard
paryska rzeka
marka telewizora / pies pokojowy / ostry wiraż
miara gruntu / narzędzie do mierzenia
amerykański torbacz, dydelf
wczesna pora dnia
odmiana jabłoni
lody włoskie
niemieckie województwo
produkt z młyna
areszt, paka
ogrodzenie wokół zagrody
narzędzie murarza
rzeka w Mongolii i Rosji
węgierska puszta
mieszkaniec Baku
stolica Peru
fusy na dnie rondla
odstęp między kołami
łóżko dla mata
wyspa filipińska
wymaga dowodu
mienie, dobytek / skóra na cholewki
baśniowy stwór
kierownica jachtu
miasto w Belgii
azjatycki pojazd
gazela lub żyrafa
machina oblężnicza
bucha z kotła

AUTOPROMOCJA 0211454732

Twoja gazeta w prenumeracie z Tele Magazynem

tel. 12 312 53 88
bok.prenumerata@polskapress.pl
prenumerata.echodnia.eu

1	2	3	4	5	6	7	8	9	10	11	12	13	14	15	16	17	18	19	20	21	22	23	24	25

Litery z pól ponumerowanych od 1 do 25 utworzą rozwiązanie: myśl Kornela Makuszyńskiego.

SŁOWNIK: CIOSA, MORONI, LOKEREN, LUZON, ONON, RAMOS.

ROZWIĄZANIE: NIE BYŁOBY RADOŚCI BEZ SMUTKU.

eprasa.pl d862167a11

Rodzina Romanowskich

Wielu gości

Nowoczesny salon Lexusa przy ulicy Czarnieckiego w Radomiu uroczyście otwarto w środę, 25 listopada. Dla Marka Romanowskiego, założyciela grupy Toyota Romanowski, wydarzenie miało szczególny wymiar. To właśnie w tej okolicy przed laty zaczynała się historia rodzinnego biznesu, który dziś działa w kilku miastach Polski. Na otwarciu była cała rodzina, założyciele firmy: Elżbieta i Marek Romanowscy; ich dzieci - córka Klaudia Romanowska- Okińczyc z mężem Michałem Akszak-Okińczyc, syn Konrad Romanowski z żoną Ewą Romanowską. Było też kilkuset gości, między innymi: Jarosław Krzyżanowski - marki Elmas, KPS i wiele innych; Zbigniew Sitkowski - Hydrotruck Radom, Sebastian Wachnicki - Nuno, Jarosław i Marek Puternicki - Łuczbud, Paweł Krakowski - Tekom. Jarosław i Michał Jaskólski - Jarmex, Grażyna Wieczorska - dyrektor generalna PKO BP, Izabela Seweryn - przedsiębiorczyni; Ryszard Szczygielski - Kombud; Marek Bal - Kratki; Tomasz Kochanowski - KK Studio; Sławomir Baćkowski - dyrektor Echa Dnia i wielu innych.**SW**

Karol Adamski

Wielka wyprawa

Karol Adamski, Radomianin, himalaista, podróżnik i kibic Radomiaka Radom szykuje kolejną górską ekspedycję. Poprowadzi międzynarodową wyprawę na Mount Everest, Lhotse i Nuptse. Tym razem nie tylko sam stanie przed wyzwaniem zdobycia himalajskiego szczytu, ale poprowadzi międzynarodowy zespół jako jego kierownik. Przed uczestnikami wiele miesięcy przygotowań, a później około dwóch miesięcy w Nepalu, gdzie o sukcesie decydować będą nie tylko kondycja i doświadczenie, ale również cierpliwość, aklimatyzacja i kapryśna górska pogoda. Wyprawa planowana jest na sezon wiosenny, czyli kwiecień i maj. Adamski zbiera uczestników z Polski, choć zainteresowanie przedsięwzięciem wykracza również poza granice naszego kraju. - Przez około cztery miesiące będę starał się przygotować ich do tego przedsięwzięcia, korzystając z własnego doświadczenia i sprawdzonych metod. Później moim zadaniem będzie poprowadzenie zespołu i bezpieczne dotarcie na szczyt – zapowiada Adamski. **JP**



FOT. ARCHIWUM

Magdalena Boduła z Radomia w finale „Szansy na sukces”

Zaśpiewała na żywo z Anią Rusowicz i opowiedziała o swojej pracy w Radomiu

Mieszkanka Radomia Magdalena Boduła wystąpiła w niedzielę, 22 listopada w wielkim finale programu „Szansa na sukces” transmitowanym na żywo w Pragramie 2 Telewizji Polskiej, gdzie zaśpiewała u boku Ani Rusowicz. Na scenie zaprezentowali się zwycięzcy wszystkich regularnych odcinków minionego sezonu. Wśród nich znalazła się Magdalena Boduła, związana z Teatrem Powszechnym imienia Jana Kochanowskiego w Radomiu. Przed występem finalistka pojawiła się w specjalnym materiale filmowym. Opowiedziała o swojej pracy inspicjentki w radomskim teatrze, działalności instruktorki wokalnej w grupie Decymy oraz wieloletniej współpracy z Big Bandem Mundana. Jak podkreśliła, ukochane jazzowe standardy wykonuje już od 17 lat. Przy okazji zaprosiła także widzów na premierę spektaklu „Na ścieżkach zdrowia” w reżyserii Andrzeja Sadowskiego, która odbędzie się 28 listopada w Teatrze Powszechnym w Radomiu. Podczas finałowego koncertu Magdalena Boduła wykonała wspólnie z Anią Rusowicz przebój „O, Jimmy Joe”. Artystka nie szczędziła jej ciepłych słów. **AB**



FOT. JULIA SOSNOWSKA

Agustin Egurrola i Krzysztof Skórzyński

Dużo zdjęć

W czwartek, 19 listopada, przedsiębiorcy, menedżerowie, liderzy i osoby zainteresowane rozwojem osobistym spotkali się w Hotelu Rubin w Starym Kiełbowie podczas 15. Wieczoru Biznesowego Brand Elite – Spotkania z Marką. Wśród gości był znany choreograf Agustin Egurrola, dziennikarz Krzysztof Skórzyński. Nie brakowało chętnych na wspólne zdjęcia. **JS**

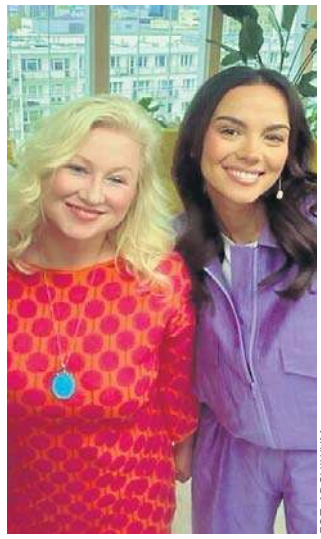

FOT. ARCHIWUM

Karolina Piechota

Teraz muzyka

Karolina Piechota, aktorka pochodząca z Kozienic ostatnio mieszkała na hiszpańskiej wyspie La Palma należącej do Wysp Kanaryjskich. W tym roku wróciła do Polski i we wrześniu wydała singiel „Babol”, zapowiadający jej debiutancką płytę. Na grudzień zapowiedziała premierę kolejnego utworu „Spalam się”. O swoich nowych projektach opowiedziała ostatnio w Dzień Dobry TVN. Na zdjęciu z prowadzącą ten program Pauliną Krupinską. **SW**



FOT. ARCHIWUM

Aleksandra Markowicz

Grała przed meczem

W sobotę, 21 listopada Radomiak grał mecz 15. kolejki PKO Bank Polski Ekstraklasy z Wisła Kraków. Przed meczem wystąpiła skrzypaczka Aleksandra Markowicz, która zagrała dla kibiców. - Kolejny raz miałam przyjemność wystąpić przed meczem. Bardzo dziękuję za zaproszenie. Uwielbiam tutaj wracać! - napisała artystka w mediach społecznościowych. **OI**

Kinga Stronias

Kocha konie

Kinga Stronias to nie tylko siatkówka i sportowe emocje. Zawodniczka Moya Radomki Radom ma także inne pasje. Jedną z nich jest jazda konna, którą pokochała jeszcze jako dziecko, wychowując się w Tomaszowie Mazowieckim. Wraz z rozwojem profesjonalnej kariery siatkarskiej musiała jednak nieco ograniczyć tę aktywność. Jazda konna wiąże się bowiem z ryzykiem kontuzji. Zawodniczka ma kotkę o imieniu Tosia. **OI**



FOT. ARCHIWUM

Rodzina Romanowskich

Tak otwierali salon

Nowy salon Lexusa w Radomiu juz zachwyca. W środę, 25 listopada na otwarciu była cała rodzina, założyciele firmy: Elżbieta i Marek Romanowscy; ich dzieci - córka Klaudia Romanowska- Okińczyc z mężem Michałem Akszak-Okińczyc, syn Konrad Romanowski z żoną Ewą Romanowską. Od lewej: Ewa Romanowska, Konrad Romanowski, Marek Romanowski, Klaudia Romanowska- Okińczyc, Elżbieta Romanowska, Michał Akszak-Okińczyc, **JP**



FOT.JANUSZ PETZ

eprasa.pl d862167a11

CZYTELNIA

Zło zawsze czai się w cieniu

Zgodnie z żelaznymi zasadami kryminału w nowej powieści Mieczysława Gorzki od pierwszych stron czuć niepokój. Oto we Wrocławiu ktoś maluje na drzewach białe krzyże. W tym samym czasie dochodzi do brutalnego morderstwa – ofiara zostaje upozowana w makabryczny sposób i ukrzyżowana.

Z obawy przed paniką śledztwo objęte jest tajemnicą. Dostaje specjalny priorytet, a do jego poprowadzenia szefostwo wybiera komisarz Agatę Wolską z CBŚP i Mikołaja Pulita – miejscowego policjanta, który wykazuje się ponadprzeciętną inteligencją. Co następnie, na 440 stronicach powieści. niejednokrotnie udowadnia.

„Od lat jestem zafascynowany średniowieczną historią Wrocławia i Śląska" – mówił Gorzka w 2021 r. w wywiadzie dla „Portalu kryminalnego". „Dla mnie tamte czasy byłyby idealną scenerią, w której mogłaby się rozegrać dramatyczna historia. Średniowiecze było okresem, w którym występowały ekstremalne skrajności" – dodawał. W „Białych krzyżach" mamy niejako echa tamtych słów. Wolska i Pulit muszą stawić czoła przeciwnikowi, którego motywy są równie mroczne i skomplikowane, co jego czyny. W świecie, gdzie wiara staje się bronią, granice między dobrem a złem zacierają się w zatrważający sposób.

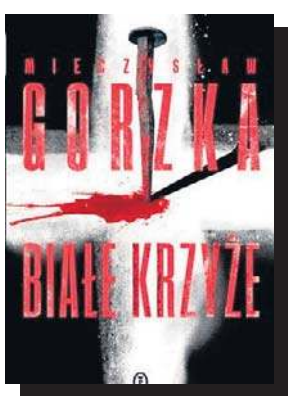

Mieczysław Gorzka, „Białe krzyże", Wydawnictwo Literackie, Kraków 2026, cena 54,90 zł

WIEŚCI NIE Z TEJ ZIEMI

Daniel Martyniuk

Jest właśnie w trakcie rozwodu

Kryzys w relacji syna króla disco polo z żoną Faustyną trwał od kilku miesięcy. Podczas gdy ona próbowała ratować pozory udanego związku, on nie miał oporów przed odsłanianiem prawdy w mediach. Najpierw w podcaście „Zbliżenia" powiedział: Osiem miesięcy spędziłem w Hiszpanii. Dużo pieniędzy wtedy rozwaliłem. Wróciłem, poznałem taką dziewczynę, zdradziłem Faustynę. Wszystko się już potem pogmatwało – wyznał. Potem Martyniuk wpadł w alkoholowo-narkotykowy ciąg i oskarżał w internecie żonę o zdradę, ciskając obrączką w kamerę. Ostatecznie spędził trzy miesiące w ośrodku leczenia uzależnień. Teraz, poproszony przez „Super Express" o skomentowanie udziału Faustyny w programie „Królowe przetrwania", rzucił: Jesteśmy w trakcie rozwodu. Nie interesuje mnie to, dziękuję.

Jacek Kopczyński

Niebawem znowu zostanie ojcem

Po głośnym rozstaniu z Patrycją Markowską, z którą był związany przez szesnaście lat, aktor szybko odnalazł szczęście u boku nauczycielki edukacji wczesnoszkolnej Agnieszki Kustosz. Para poznała się w teatrze, gdzie Kopczyński wypatrzył przyszłą żonę na widowni. Uczucie rozwijało się błyskawicznie i w grudniu zeszłego roku zakochani stanęli na ślubnym kobiercu podczas kameralnej ceremonii. W minioną środę aktor opublikował w internecie swoje zdjęcie z żoną, na którym widać, jak jego dłoń spoczywa na zaokrąglonym brzuchu ukochanej. „Już za chwilę... za chwileczkę" – podpisał fotografię. Kopczyński ma już dwóch synów z wcześniejszych związków: 22-letniego Maksymiliana z pierwszego małżeństwa oraz 18-letniego Filipa z relacji z Patrycją Markowską.

Ewa Chodakowska

Cierpi z powodu rekonstrukcji kieszeni

Celebrytka poinformowała w internecie, że przeszła operację wymiany implantów piersi. Kiedy opisała, jak bardzo cierpi w okresie rekonwalescencji, została wyśmiana, że przecież dzieje się to na jej własne życzenie. Strasznie ją to zirytowało, więc odpowiedziała złośliwcom: „Tak! Sama chciałam. Zabierałam się za tę operację od lat i wiedziałam, że rekonwalescencja będzie trudna. Od kilku dni prawie nie śpię. Dobrze czuję się tylko wtedy, kiedy



FOT. SYLWIA DĄBROWA

Julia Wieniawa ogłosiła, że jest gotowa na nowy związek i rozgląda się za nowym partnerem

stoję. A na stojąco jeszcze nie nauczyłam się zasypiać" – wyznała. I wyjaśniła, dlaczego tak bardzo ją boli: „U mnie wymiana implantów wiązała się z całkowitą rekonstrukcją obu kieszeni. Chciałam zachować podobny rozmiar piersi, więc mam trzy rzędy szwów od środka, zakładanych przez dziurkę od klucza".

Anna Lewandowska

Właśnie straciła pazurka u podologa

Choć przeprowadziła się z rodziną do Chicago, nie rozstaje się z Europą na dobre. Od czasu do czasu ma zamiar bywać w Hiszpanii, aby prowadzić tam swoje zajęcia sportowe. Tak też jest teraz – w miniony poniedziałek celebrytka połączyła się ze swymi fanami na Instagramie prosto z Barcelony. Niestety, nie miała do przekazania dobrych wieści. – Słuchajcie, po tym całym weekendzie gdzie wylądowałam? U podologa. O tym też się chyba dużo nie mówi, ale, jak wiadomo, bieganie czy trening HYROX powodują z naszymi paznokciami u nóg różne rzeczy. Czy jestem princessą? No, nie wiem, ale to bolesne doświadczenie. Może nie będę tutaj mówiła o szczegółach, ale słuchajcie, zwracajcie uwagę na takie rzeczy, bo można sobie zrobić szkodę, a ja właśnie straciłam pazurka – powiedziała.

Kuba Sienkiewicz

Będzie miał na waciki na emeryturze

Powszechnie wiadomo, że lider Elektrycznych Gitar jest także wziętym neurologiem. Czas jednak leci – i właśnie przeszedł na emeryturę. Podobnie jak wielu jego kolegów i koleżanek z show-biznesu nie omieszkał przy tej okazji poskarżyć się na wysokość świadczenia, jakie wyliczył mu ZUS. Choć przyznał, że jest ono nieco wyższe niż średnia krajowa, to i tak go nie zadowala. – Ja już znam wysokość swojej emerytury i mogę tylko powiedzieć, że na waciki wystarczy. Z tej emerytury się nie utrzymam. Nadal będę pracował na samozatrudnieniu – powiedział. Dodał jednak, że zamierza korzystać z wszelkich uprawnień przysługujących emerytom. – Na przykład osoby po 65. roku życia mogą w Polsce korzystać z bezpłatnych leków. Są też różne udogodnienia w komunikacji miejskiej, takie jak karta emeryta, która za niewielkie pieniądze pozwala przemieszczać się komunikacją publiczną – podkreślił.

Julia Wieniawa

Wierzy, że ją walnie miłość

Młoda piosenkarka była niegdyś związana z Antonim Królikowskim, Aleksandrem Baronem i Nikodemem Rozbickim, ale od pewnego czasu jest singielką. Trwa to na tyle długo, że Wieniawa zaczęła nawet publicznie narzekać na ten stan rzeczy. Do teraz, bo podczas rozmowy w podcaście „Cozy Talks" obwieściła, że sytuacja właśnie się zmieniła. – Tak, jak nic nie było, tak teraz jest klęska urodzaju. Mam teraz taki moment, że parę osób się pojawiło, zaczęło się kręcić. Postawiłam sobie tarota, nie sugeruję się tym jakoś mocno, ale czasem lubię tak for fun, żeby się przekonać albo utwierdzić w przekonaniu. I właśnie mówiły karty, że teraz będzie się paru mężczyzn pojawiać na horyzoncie, a ja będę miała moment takiego testowania. Casting trwa. Na razie nie widziałam na horyzoncie nic konkretnego, poważnego. Wierzę, że jak przyjdzie, to mnie po prostu walnie – skwitowała.

HOROSKOP

Wodnik (20.01 - 18.02)
Śmiały gest odmieni bieg zdarzeń w najbliższych dniach. Horoskop dzienny wróży, że los podsunie Ci znak wart uwagi.

Ryby (19.02 - 20.03)
Horoskop na dziś mówi, że spokój okaże się atutem, gdy wokół zapanuje pośpiech i wiele zamieszania.

Baran (21.03 - 19.04)
Rozmowa otworzy nowe perspektywy. Horoskop dzienny na piątek stanowczo radzi radzi słuchać uważnie innych ludzi.

Byk (20.04 - 20.05)
Horoskop dzienny zapowiada, że intuicja poprowadzi Cię właściwą drogą, jeśli odrzucisz chwilowe obawy.

Bliźnięta (21.05 - 21.06)
Charyzma przyciągnie sprzymierzeńców. Horoskop na dziś radzi sekret zachować wyłącznie dla siebie.

Rak (22.06 - 22.07)
Horoskop dzienny na piątek mówi, że szczegół pominięty przez inne osoby wskaże Ci rozwiązanie ważnej sprawy.

Lew (23.07 - 22.08)
Harmonia wróci do relacji. Horoskop dzienny zapowiada, że szczera wymiana zdań oczyści atmosferę w najbliższym otoczeniu.

Panna (23.08 - 22.09)
Tajemnica ujrzy światło dzienne. Horoskop na dziś wyraźnie zapowiada, że pozwoli to znacznie lepiej zrozumieć czyjeś intencje.

Waga (23.09 - 22.10)
Odważna decyzja przyniesie korzyści. Horoskop dzienny na piątek to wskazówka, by bez wahania zaufasz instynktowi.

Skorpion (23.10 - 21.11)
Wytrwałość zostanie nagrodzona. Horoskop dzienny zapowiada, że starania zaczną przynosić dobre efekty.

Strzelec (22.11 - 21.12)
Inspiracja pojawi się nagle. Horoskop na dziś mówi, że wskaże kierunek dla ambitnych planów.

Koziorożec (22.12 - 19.01)
Marzenia zbliżą się do rzeczywistości. Horoskop dzienny na piątek zapowiada, że dostrzeżesz szansę tuż obok siebie.

eprasa.pl d862167a11

PLEBISCYT SPORTOWY 2026

Przez trudy, wyrzeczenia i godziny treningów do sukcesów i gwiazd

Ponad trzy tygodnie emocji związanych z Plebiscytem Sportowym już za nami. A przed nami kolejny młody talent, jaki prezentujemy w ramach tej akcji.

W kategorii Sportowy Talent Roku znajdziecie dzieci i młodzież, dla których sport to zdecydowanie coś więcej niż sposób na spędzanie wolnego czasu. To pasja! Pasja, której podporządkowują swój wolny czas. Pasja, dla której są skłonni do wielu wyrzeczeń. Pasja, która motywuje do działania, uczy wytrwałości i daje radość z pokonywania własnych ograniczeń. - Najmłodsi uczestnicy tegorocznej edycji Plebiscytu Sportowego pokazują, że talent rozwija się dzięki systematycznej pracy, zaangażowaniu i miłości do wybranej dyscypliny - mówi Katarzyna Adamczyk, dziennikarka opiekująca się redakcyjną odsłoną akcji.

Dziś kolejny raz przedstawiamy młodego sportowca, który swoją postawą, osiągnięciami i charakterem może inspirować rówieśników. - Godziny spędzone na treningach, pierwsze sukcesy i kolejne wyzwania sprawiają, że rozwija nie tylko swoje umiejętności, o czym opowiedzieli nam najbliżsi młodego sportowca - mówi dziennikarka.

Poznajcie więc kolejny młody talent, który udowadnia, że ta iskra boża, choćby największa, najlepiej rozkwita tam, gdzie spotyka się z pasją, zaangażowaniem, wytrwałością i ciężką pracą.

SPORTOWY TALENT ROKU

Michalina kopała piłkę, zanim nauczyła się chodzić

Michalina kopała piłkę zanim zaczęła dobrze chodzić - mówi nam Natalia Stanulewicz. Zapytana o to, kiedy dziewczynka zainteresowała się tym sportem, odpowiada, że pierwszy udział w treningach rozpoczął się zanim skończyła 5 lat. Michalina Michalska od tamtej pory niemal nie rozstaje się z piłką. Na co dzień trenuje w drużynie DKS Dobre Miasto, gdzie razem z zespołem walczy o jak najlepsze wyniki. Oprócz treningów grupowych bardzo dużo pracuje też indywidualnie, żeby ciągle poprawiać swoją technikę i stawać się coraz lepszą zawodniczką. Jak sport zmienił małą piłkarkę?



Czego ją nauczył? Czy coś się u niej zmieniło dzięki regularnym treningom? - Uczy się dyscypliny, walki oraz tego, że pomimo niepowodzeń nie należy się poddawać. Gra w drużynie z chłopcami, więc tym bardziej musi walczyć o swoją pozycję w drużynie - wyjaśnia pani Natalia.

PREZENTUJEMY SPORTOWE TALENTY, KTÓRE DO TEJ PORY ZDOBYŁY NAJWIĘCEJ GŁOSÓW



Krystyna Nieśmiałek, Softball, WUKB Centaury Warszawa



Michalina Michalska, Piłka nożna, DKS Dobre Miasto



Antoni Ciarka, piłka nożna, Wisła Płock



Julek Falkiewicz, Piłka nożna, MKS Pilica Białobrzegi



Zuzanna Patejko, Bieg na orientację, KOS Warszawa



Yeva Pisklova, Kajakarstwo klasyczne, UKS Water crew 406 Warszawa



Ryszard Rychcik, Piłka nożna, Mławianka Mława



Kuba Ratyński, Piłka nożna, Legia Warszawa



Natan Benda, Piłka nożna, AP Żyrardowianka



PATRON PLEBISCYTU SPORTOWEGO

KRAJOWE ZRZESZENIE LUDOWE ZESPOŁY SPORTOWE

POZNAJ LIDERÓW

Oto aktualni liderzy głosowania w miastach i powiatach naszego regionu oraz czołówka rankingu wojewódzkiej kategorii Sportowy Talent Roku

SPORTOWIEC ROKU - KOBIETY

1. **Natalia Szczęsna,** lekkoatletyka, RLTL GGG Radom, Radom i powiat radomski, przysuski i szydłowiecki
2. **Aneta Bielecka,** lekkoatletyka, UKS Olimpijczyk Huta, powiaty kozienicki, lipski i zwoleński
3. **Agnieszka Wiśniewska,** biegi, powiaty białobrzeski i grójecki

SPORTOWIEC ROKU - MĘŻCZYŹNI

1. **Krzysztof Woźniak,** trójbój siłowy, RONIN Strength The Strength and Fitness, Radom
2. **Adrian Kaczyński,** piłka nożna, Skarb Zwoleń, powiat zwoleński
3. **Michał Drab,** piłka nożna, KS Proch Pionki, powiat radomski

TRENER ROKU

1. **Anita Snopczyńska,** piłka nożna, Akademia Sportu Radomiak, Radom
2. **Krystian Wieczorek,** piłka nożna, GKS Drogowiec Jedlińsk, powiat radomski
3. **Jerzy Grodecki,** piłka nożna, Pilica Białobrzegi, powiat białobrzeski

SPORTOWY TALENT ROKU

1. **Kuba Ratyński,** Piłka nożna, Legia Warszawa
2. **Natan Benda,** Piłka nożna, AP Żyrardowianka
3. **Krystyna Nieśmiałek,** Softball, WUKB Centaury Warszawa

DRUŻYNA ROKU

1. **Champion Pionki 2018,** piłka nożna, powiat radomski
2. **ELMAS KPS APR RADOM Rocznik 2012,** piłka ręczna, Radom
3. **KS CESIR WARKA,** futsal, powiat grójecki

Sprawdź aktualne wyniki i głosuj na
echodnia.eu/radomskie/plebiscyt-sportowy

eprasa.pl d862167a11

ŁYŻWIARSTWO SZYBKIE

Władimir Semirunnij: Mam więcej spokoju i komfortu

Zbigniew Czyż

Rozmawiamy z Władimirem Semirunnijem, wicemistrzem olimpijskim z Mediolanu w łyżwiarstwie szybkim na dystansie 10 000 metrów

Za nami inauguracja Pucharu Świata. W Pekinie nie wywalczyłeś medali, za to z Obihiro przywiozłeś dwa. Indywidualnie stanąłeś na najniższym stopniu podium na 5000 metrów.

Cieszę się z tego wyniku, tym bardziej że w Azji byłem po raz pierwszy. Miałem lekki problem z jet lagiem, to dla mnie nowe doświadczenie, ale myślę, że dobrze sobie z tym poradziłem, bo wywalczyłem pierwszy medal w tym sezonie. W październikowych mistrzostwach Polski zdobyłem też trzy złote medale, więc początek sezonu jest dla mnie całkiem dobry. Wciąż jednak jest jeszcze trochę do poprawienia.

W Japonii lepsi od ciebie okazali się tylko Czech Metodej Jilek oraz Norweg Sander Eitrem, ale pokonałeś dwóch Włochów, którzy w Chinach byli od ciebie szybsi.

Początek sezonu zazwyczaj mam słabszy, podobnie było w poprzednim roku przed igrzyskami olimpijskimi. Będę się rozkręcał i wierzę, że niebawem będę szybszy zarówno od reprezentanta Czech, jak i Norwegii. Swoją formę w tym sezonie buduję stopniowo – wszystko, co najlepsze, chcę pokazać pod koniec sezonu.

W Japonii razem z Mateuszem Śliwką i Szymonem



FOT. MAREK OBSZARNY

Władimir Semirunnij: Trenuję w Tomaszowie, mieszkam raczej w Spale. Wszystko jest bardzo dobrze poukładane, jestem zadowolony

Kwapiszem zdobyłeś też brązowy medal w rywalizacji drużynowej. Wyprzedzili was tylko Rosjanie oraz Włosi.

Ten wynik na pewno też jest cenny, mam nadzieję, że podobnie będzie w kolejnych startach.

Po zawodach w Azji wróciłeś na krótko do Polski, a w przyszłym tygodniu już kolejne zawody w Holandii.

Jadę tam wygrać na dziesięć kilometrów. Bardzo lubię tor w Heerenveen.

Pod koniec lutego w Pekinie odbędą się mistrzostwa świata. Na których dystansach się skoncentrujesz?

To będzie docelowa impreza w tym sezonie. Moim ulubionym dystansem jest rywalizacja na dziesięć kilometrów, ale ja lubię wszystkie, dlatego celem będzie jak najlepszy występ także na pięć kilometrów, na tysiąc pięćset metrów, a także w drużynie.

Jak zmieniło się twoje życie po wywalczeniu olimpijskiego srebra podczas igrzysk we Włoszech?

Tak naprawdę nic się nie zmieniło. Czuję się tak samo, trenuję tak samo... Jedynie mam więcej komfortu i spokoju ze względów finansowych.

A co dalej z nową dyscypliną, kolarstwem? We wrześniu wspólnie z Erykiem Marciniakiem wywalczyłeś złoty medal w mistrzostwach Polski dwójek w jeździe na czas.

Będę chciał w kolejnym roku znowu spróbować sił w tej dyscyplinie. Chcę zobaczyć, jak to się rozwinie.

PIŁKA NOŻNA

Sędzia Marciniak podpadł Anglikom. Puchacz wzięty na karuzelę przez Barcelonę

Jacek Czaplewski

Angielskie media, ale i trener Mauricio Pochettino, nie pozostawili suchej nitki na Szymonie Marciniaku. Według nich polski sędzia wypaczył wynik meczu Manchesteru United w Lidze Mistrzów.

45-letni Marciniak od przeszło dekady regularnie gwiżdże mecze w Champions League. W 2023 roku poprowadził nawet finał, gdy był na szczycie hierarchii po udanym finale mistrzostw świata. W tej edycji za nim już trzeci występ w fazie ligowej. I właśnie po nim jest najgłośniej – niestety, z powodu kontrowersyjnych decyzji.

Decyzją UEFA doświadczony arbiter został wysłany w środę do Portugalii na mecz Sportingu Lizbona z Manchesterem United, zakończony remisem 2:2. Rozgoryczeni po jego ostatnim gwizdku są przede wszystkim Anglicy. Mają za złe, że nie uznał im dwóch bramek, zaś podyktował dwa rzuty karne dla gospodarzy, którzy na dodatek kończyli w przewadze po wyrzuceniu z boiska Youriego Tielemansa w doliczonym czasie gry.

– Zostaliśmy mocno ukarani w kluczowych sytuacjach – grzmiał przed kamerami nowy trener Czerwonych Diabłów Mauricio Pochettino. Na prośbę o doprecyzowanie Argentyńczyk zamilkł i wymownym gestem zasugerował, że nic więcej nie powie, bo zostanie ukarany za kontestowanie decyzji sędziego.

Bardziej wylewny okazał się za to emerytowany sędzia angielskiej Premier League Mark Halsey. Według Anglika w pierwszej połowie doszło do „absolutnej kompromitacji", kiedy Polak nie uznał bramki Amada Diallo, doszukując się faulu wspomnianego Tielemansa, cofającego de facto nogę przed nadbiegającym rywalem. Zespół VAR, w którym zasiadał m.in. Piotr Lasyk, nie zainterweniował...

Ponadto Marciniaka skrytykował Owen Hargreaves, były pomocnik United, za to, że – jego zdaniem – chciał być pierwszoplanową postacią, wręcz gwiazdą meczu. – Liczba złych decyzji, jakie podjął, była oszałamiająca – stwierdził Hargreaves, będący obecnie telewizyjnym ekspertem.

Wzburzenia nie krył też Ashley Young. Były obrońca określił jego pracę mianem hańby. – Marciniak zaliczył najgorszy występ, jaki można sobie wyobrazić, a przecież prowadził finał mistrzostw świata. Powinien dostać notę minus dziesięć, tak był słaby – stwierdził w podcaście BBC Sports. Media z Wysp domagają się zawieszenia Marciniaka. Szybko obliczono, że przez jego błędy klub z Old Trafford stracił szansę na 1,2 mln funtów z tytułu premii za zwycięstwo.

Inaczej swój dzień w Lidze Mistrzów wyobrażał sobie także Tymoteusz Puchacz. Reprezentant Polski z azerskiego Sabahu Baku ostrzył sobie zęby na pojedynki z Laminem Yamalem. Gwiazdor FC Barcelony jednak nie wziął udziału w meczu z powodu kontuzji, za to popis dali inni, co poskutkowało wynikiem 1:4.

Nasz rodak mniej lub bardziej był zamieszany w utratę każdej z bramek. Szczególnie brutalnie obszedł się z nim Karim Adeyemi. – To najlepszy zespół, z jakim przyszło mi się mierzyć. Ten wynik to i tak najniższy wymiar kary. Niesamowici piłkarze – stwierdził Puchacz w Canal+ Sport.

SKOKI NARCIARSKIE

Po katastrofie na inaugurację w Ruce czekamy na rehabilitację naszych panów

Zbigniew Czyż

W sobotę i niedzielę w fińskiej Ruce odbędą się kolejne zawody Pucharu Świata w skokach narciarskich. Na dziś zaplanowano kwalifikacje.

Po bardzo nieudanych dla Biało-Czerwonych konkursach w Lillehammer Polacy zostali w Skandynawii. Trener kadry Maciej Maciusiak obiecał, że skoczkowie zrobią wszystko, żeby się poprawić, a praca wykonana przed sezonem wcześniej czy później przyniesie efekty. W Ruce Polacy wystąpią w składzie: Kacper Tomasiak, Klemens Joniak, Maciej Kot, Paweł Wąsek, Dawid Kubacki i Jakub Wolny.

Niestety, Ruka nie jest specjalnie szczęśliwa dla Biało-Czerwonych. Do tego skocznia Rukatunturi znana jest z porywistych podmuchów, które sprawiają poważne problemy organizatorom. Zawody są często przerywane, a nawet odwoływane, jak jeden z ubiegłorocznych konkursów. Kilku skoczków miało tam groźne upadki.

Dzisiejsze kwalifikacje rozpoczną się o godz. 17.15. Start sobotniego konkursu zaplanowano na godz. 16.30, a niedzielnego na 14.20. Podczas weekendu odbędą się też dwa konkursy indywidualne PŚ kobiet w Hinzenbach. W Austrii wystąpią Anna Twardosz i Kamila Karpiel.



Podczas inauguracji sezonu w Norwegii Biało-Czerwoni „wyskakali" raptem 4 punkty w Pucharze Świata. Wszystkie Kacper Tomasiak...

eprasa.pl d862167a11

SPORT

• **Czarni zagrają w Radomiu.** Najbliższy mecz drużyny ICT Pierrot Czarni Radom w 1.lidze odbędzie się w środę, 2 grudnia 2026 roku o godzinie 18, a rywalem będzie drużyna SMS PZPS Spała

PIŁKA NOŻNA, PKO BP EKSTRAKLASA

Piłkarze Radomiaka Radom spotkali się z kibicami. Teraz mecz w Białymstoku

Mecz Radomiaka Radom z Jagiellonią Białystok poprowadzi w niedzielę 29 listopada o 20.15 najsłynniejszy polski sędzia Szymon Marciniak. Nie wystąpią Adrian Dieguez i Christos Donis

Aleksandra Majchrzak

Piłkarze Radomiaka Radom rozpoczęli przygotowania do kolejnego spotkania w rozgrywkach PKO BP Ekstraklasy. W ramach 16. kolejki Zieloni zmierzą się na wyjeździe z Jagiellonią Białystok.

Mecz poprowadzi najsłynniejszy polski sędzia Szymon Marciniak. Na liniach będą mu asystować Tomasz Listkiewicz i Adam Kupsik. Na wozie VAR zasiądą Kornel Paszkiewicz i Marcin Boniek. Sędzią technicznym będzie Albert Różycki.

Spotkanie z kibicami

W środę, 25 listopada w siedzibie Radomiaka Radom przy ulicy Struga 63 w Radomiu odbyło się spotkanie piłkarzy pierwszej drużyny i trenera z kibicami Zielonych. W wydarzeniu mogli uczestniczyć posiadacze karnetów, którzy mogli porozmawiać z zawodnikami, zrobić wspólne zdjęcia i zdobyć autografy.

Klub przygotował spotkanie jako jeden z benefitów dla karnetowiczów, zapowiadanych jeszcze przed rozpoczęciem sezonu. W ten sposób Radomiak chciał podziękować kibicom za wsparcie i umożliwić im bliższe poznanie zawodników oraz sztabu szkoleniowego.



FOT.ALEKSANDRA MAJCHRZAK

Autografy rozdawał między innymi trener Radomiaka John Carver oraz kilku piłkarzy

Podczas wydarzenia fani mogli spędzić czas z przedstawicielami pierwszej drużyny, zdobyć pamiątkowe podpisy i uwiecznić spotkanie na wspólnych fotografiach.

Na spotkaniu z kibicami pojawił się między innymi pierwszy trener Radomiaka, John Carver wraz z asystentem Rolandem Thomasem.

Nie zabrakło także piłkarzy: był kapitan Rafał Wolski, czołowi piłkarze Jan Grzesik, Filip Majchrowicz, Conrado i Christos Donis.

Mecz w Białymstoku

W sobotę Radomiak Radom przeprowadzi ostatni trening przed ligowym spotkaniem. Po zajęciach drużyna wyruszy w podróż do Białegostoku, gdzie w niedzielę rozegra kolejny mecz ligowy.

Już teraz wiadomo, że w spotkaniu z Jagiellonią nie wystąpią Adrian Dieguez oraz Christos Donis. Pierwszy z zawodników doznał urazu podczas meczu z Wisłą Kraków. Z kolei Christos Donis będzie pauzował z powodu czertu żółtych kartek.

Spotkanie Jagiellonii Białystok z Radomiakiem Radom odbędzie się w niedzielę, 29 listopada, o godzinie 20:15 na Chorten Arenie. Będzie to starcie w ramach 16. kolejki PKO BP Ekstraklasy. Relacja na bieżąco na echodnia.eu

Urodziny

W czwartek 26 listopada swoje urodziny obchodził Leândro - skończył 38 lat. Radomiak Radom napisało Leândro: „To nie tylko najlepszy strzelec w historii Radomiaka i wieloletni Kapitan naszego zespołu, ale przede wszystkim człowiek, który nieprzerwanie od ponad 14 lat jest częścią Zielonej rodziny. Przez te wszystkie lata zapisał się złotymi zgłoskami w historii naszego Klubu!. Leo, życzymy Ci przede wszystkim dużo zdrowia, nieustającej radości, spełnienia marzeń oraz wielu powodów do dumy - zarówno w życiu prywatnym, jak i zawodowym.”

Również w czwartek urodziny obchodził Content Creator Radomiaka Radom, człowiek odpowiadający za klubowe media - Mikołaj Kołodziejski. Klub napisał: „Mikołaj, życzymy Ci przede wszystkim dużo zdrowia, niekończącej się kreatywności, spełnienia marzeń oraz samych sukcesów - zarówno w życiu prywatnym, jak i zawodowym”.

PIŁKA RĘCZNA

Kamila Bieniek i Natalia Bartos powołane do reprezentacji

Stanisław Wróbel

Dwie zawodniczki APR Radom Kamila Bieniek i Natalia Bartos zostały powołane do reprezentacji Polski juniorek młodszych.

Wśród powołanych na grudniowy cykl zgrupowań i turniejów reprezentacji Polski juniorek młodszych znalazły się dwie zawodniczki APR Radom Kamila Bieniek i Natalia Bartos!

Elmas KPS APR Radom w mediach społecznościowych napisał:

Kamili Bieniek przedstawiać chyba nikomu nie trzeba. Od dłuższego czasu regularnie reprezentuje biało-czerwone barwy i jest stałym punktem kadry. Tym razem szczególnie chcemy docenić Natalię - naszą wychowankę, która na to powołanie zapracowała ogromną pracowitością, konsekwencją i pokorą. Jej rozwój to powód do wielkiej satysfakcji i dowód na to, jak wiele można osiągnąć dzięki codziennej pracy. Dziś w naszej Akademii trenuje ponad 150 dziewcząt. Każda z nich ma swoje marzenia i sportowe cele. Patrząc na Kamilę i Natalię, wierzymy, że przed kolejnymi naszymi wychowankami również otworzą się drzwi do wielkiej sportowej przygody. Chcemy je w tym wspierać, rozwijać i pomagać im spełniać marzenia! Kamila, Natalia – wielkie gratulacje! Jesteśmy z Was bardzo dumni. Brawa dla Trenerów Adama Świostka i Mariusza Greli za przygotowanie do gry dwóch młodzieżowych Reprezentantek Polski.

Udane spotkanie z przedszkolakami

W środę 25 listopada w hali Enea Radomskie Centrum Sportu w Radomiu odbyło się wyjątkowe spotkanie z najmłodszymi, którzy udowodnili, że sportowa pasja, radość i energia nie mają wieku!

Przedszkolaki z ogromnym zaangażowaniem rywalizowały na boisku, walczyły o każdą piłkę, wspierały się nawzajem i przede wszystkim świetnie się bawiły. Turniej klub zorganizował wspólnie z Akademią Aktywności Radom , we współpracy ze Szkołą Podstawową numer 27 w Radomiu, w ramach projektu Aktywni Lokalnie.

KRÓTKO

Gimnastyka sportowe

Anna Kaczmarzyk wśród najlepszych na świecie

Anna Kaczmarzyk z gminy Mirów w powiecie szydłowieckim wśród najlepszych na świecie. To był wyjątkowo intensywny czas dla Anny Kaczmarzyk. Pochodząca z gminy Mirów w powiecie szydłowieckim młoda gimnastyczka, która na co dzień reprezentuje klub sportowy Akro Star w Starachowicach, wystąpiła w prestiżowych zawodach World Age Group Competitions w chińskim Nankinie, gdzie zajęła 18. miejsce w skokach na podwójnej mini trampolinie. Kilka dni później potwierdziła swoją formę, wygrywając zawody Pucharu Polski Juniorów w Mikołowie. Anna Kaczmarzyk wystartowała w czwartek, 12 listopada, w kategorii wiekowej 13-14 lat. W konkurencji skoków na podwójnej mini trampolinie rywalizowało 40 zawodniczek reprezentujących 16 państw. Zawodniczka, na co dzień trenująca w starachowickim klubie Akro Star, zajęła 18. miejsce w światowej klasyfikacji. Był to najlepszy rezultat spośród trzech reprezentantek Polski startujących w tej konkurencji. Na występie w Chinach sportowe emocje się nie skończyły. Już 21 listopada Anna Kaczmarzyk wystartowała w Pucharze Polski Juniorów w Mikołowie. Ponownie rywalizowała w skokach na podwójnej mini trampolinie. Tym razem nie musiała jednak oglądać się na światową konkurencję - zajęła pierwsze miejsce w kategorii juniorek młodszych. **AZ**

Siatkówka

Moya Radomka Radom gra bardzo ważny mecz

W niedzielę 29 listopada siatkarki Moya Radomka Radom rozegrają kolejny mecz w Tauron Lidze Kobiet - przed nimi domowe spotkanie z UNI Opole. Początek o godzinie 18. Moya Radomka Radom zaprasza na mecz: „Zapraszamy serdecznie na mecz w hali Enea Radomskie Centrum Sportu! Wasze wsparcie będzie nam bardzo potrzebne!” . Spotkanie odbędzie się w niedzielę 29 listopada w Radomiu, początek o godzinie 18. Nasza drużyna w ostatnich dniach przygotowuje się do meczu. Dla Moya Radomka Radom będzie to bardzo ważny mecz. UNI Opole po ośmiu kolejkach jest na 5.miejscu w tabeli a Moya Radomka na 6. Oba zespoły mają na koncie po 4 zwycięstwa i 4 porażki, oraz po 12 punktów. Zespół , który wygra w niedziele będzie wyżej w tabeli. **SW**

eprasa.pl d862167a11

RELAKS

Rozdźwięk między kobietami a mężczyznami staje się coraz większy
– Strony 12-13

Chory szuka ratunku, internet obiecuje cud, czyli medyczna dezinformacja
– Strony 24-25

Telemagazyn z programem TV i omówieniem najciekawszych filmów, seriali i programów



Nr ISSN 0137-902X
Nr indeksu 350-087
9 770137 902058 48

www.echodnia.eu

Nr 276 (15 247) | Cena 7,00 zł (w tym 8% VAT)

ŚWIĘTOKRZYSKIE Echo Dnia
55 lat

ROZMOWA
Doktor Paweł Kowalski: W sieci okazji tracimy zdrowy rozsądek. Nie tylko w Black Friday. Czy potrzebujemy mieć najnowsze modele iPhone, smartwatcha czy czegokolwiek innego? – **Strona 22-23**

JUTRO
Kapusta to królowa polskich dań. Wybróbujcie sprawdzone przepisy na bigos idealny oraz inne pyszne dania

Piątek, 27.11.2026

Relaks
Krzyżówki do kawy. Nowości w programie TV

Kielce

Regionalne Forum Ekonomiczne Nowa Energia

Było 56 paneli dyskusyjnych i spotkań tematycznych, przeszło 160 ekspertów i gości, 17 prowadzących, prawie 2,5 tysiąca uczestników.
– **Strony 20-21**

Nowiny

Po wielkim pożarze hali straty idą w miliony

Trzy miliony złotych – na tyle wyceniono wstępnie straty po środowym pożarze hali produkcyjnej
– **Strona 3**

Pościg ulicami miasta i uderzenie w radiowóz. Sceny jak z filmu akcji w Kielcach. Policjanci gonili Chevroleta Corvette – **Strona 4**



FOT. MAT. PRAS.

Mam chęć wychylenia się i zobaczenia, co mnie czeka za rogiem

Wychodzę z prostego założenia, że moje życie prywatne nie ma nic wspólnego z moim zawodem - mówi aktor Łukasz Simlat
– Strony 14-15

REKLAMA 0011618019

1 GRUDNIA – ŚWIATOWY DZIEŃ AIDS

Zrób test na HIV, HCV i kiłę

- anonimowo
- bezpłatnie
- bez skierowania

Adresy punktów testowania na: aids.gov.pl/pkd

Krajowe Centrum ds. AIDS
Agenda Ministra Zdrowia

eprasa.pl d862167a11

POLECAMY

JUTRO: Czas na jarmarki świąteczne PONIEDZIAŁEK: Najciekawsze wydarzenia sportowe

27.11.2026
Piątek

Dziś imieniny obchodzą: Walerian, Walery i Wirgiliusz
Telefon alarmowy: 112

ECHODNIA

Redaktor naczelny
Stanisław Wróbel
Z-ca redaktora naczelnego
Miłosz Skiba
Wydawcy
Maciej Banachowski
Krzysztof Wieczorek

www.echodnia.eu

Polska Press
Makroregion Południe, Kielce
Redakcja Al. IX Wieków Kielc 4,
25-516 Kielce
tel. 41 349 53 53
internet@echodnia.eu
Prezes Makroregionu
Dariusz Kołacz
Dyrektor reklamy oddziału
Wojciech Cekiera
Biuro reklamy oddziału
tel. 483 821 101
Druk
Polska Press Oddział Poligrafia,
41-203 Sosnowiec Milowice,
ul. Baczyńskiego 25a

POLSKA PRESS GRUPA

Wydawca Polska Press Sp. z o.o.
ul. Domaniewska 45, 02-672 Warszawa,
tel. 22 201 44 00, fax: 22 201 44 10
Prezes Zarządu Polska Press Grupy
Robert Feluś
Redaktor naczelny Polska Press Grupy
Marek Twaróg
Projekt graficzny, dyrektor artystyczny PPG
Tomasz Bocheński
Dyrektor kolportażu PPG Tomasz Osoliński
Biuro Konsumenta PPG
biurokonsumenta@polskapress.pl, tel. 12 688 85 10

©℗ - umieszczenie takich dwóch znaków przy Artykule, w szczególności przy Aktualnym Artykule, oznacza możliwość jego dalszego rozpowszechniania tylko i wyłącznie po uiszczeniu opłaty zgodnie z cennikiem zamieszczonym na stronie www.echodnia.eu/tresci i w zgodzie z postanowieniami niniejszego regulaminu.

Komentarz



Janusz Michalczyk: Na ruskie rakiety i szybkie drony jest tylko jeden sposób

publicysta

Tomasz Wardach ze wsi Nowy Lipowiec wyłączył w swoim telefonie powiadomienia Rządowego Centrum Bezpieczeństwa, bo zdenerwowała go ich duża częstotliwość. Traf chciał, że na jego pole spadła rosyjska rakieta. Gdyby uderzyła w chałupę, byłoby po Tomaszu. Chyba że nie wyłączyłby powiadomień i siedział posłusznie we własnej piwnicy. Jednak chowanie się co trzy dni nie jest na nerwy każdego, a prawdopodobieństwo trafienia rakietą konkretnego człowieka można uznać za zbliżone do wygrania milionów w dużym lotku.

Nie mają racji ci, którzy złoszczą się na nasze wojsko, że nie strąca rakiet, które wlatują ze wschodu w naszą przestrzeń powietrzną. To nie ma sensu z wielu powodów, ale tak naprawdę wystarczy wspomnieć o jednym - jeśli zaczęlibyśmy strzelać do wszystkiego obcego na naszym niebie, to w przypadku intensywnych prowokacji po paru miesiącach skończyłaby się nam amunicja. Co dalej - widzimy teraz na Ukrainie, gdy USA wstrzymały dostawy, być może przekierowały je do Izraela i państw arabskich skonfliktowanych z Iranem. Spotkałem się z opinią, że nawet po zakończeniu wojny, na co się niestety nie zanosi, rosyjskie rakiety i drony mogą do nas systematycznie przylatywać, bo Putin ma maksymalnie rozkręconą produkcję i nam nie odpuści, dopóki żyje i siedzi na Kremlu.

W tym stanie rzeczy nie pozostaje nam nic innego, niż spojrzeć w lustro i powiedzieć sobie, że do cholery nie jesteśmy tchórzami czy miękiszonami. Patriotyzm nie polega przecież tylko na chodzeniu pewnego dnia w listopadzie w dużej grupie z biało-czerwonymi flagami. Wróg chce nas zastraszyć, a my się nie damy. Niech sobie strzela w nasze kartofle.

AUTOPROMOCJA

Prenumeruj „Echo Dnia”

tel. 12 312 53 88
bok.prenumerata@polskapress.pl
prenumerata.echodnia.eu

POGODA

dziś
-1°C/-3°C

jutro
-2°C/-6°C

KIELCE

Regionalne Forum Ekonomiczne. To był gospodarczy szczyt. Przegląd tygodnia

Sylwia Bławat

Nowa Energia Regionalne Forum Ekonomiczne w Kielcach – między innymi o tym wydarzeniu było głośno w ostatnich dniach nie tylko w naszym regionie.

Gospodarczy szczyt

W Centrum Kongresowym Expo Kielce odbyła się 11. edycja prestiżowej imprezy zorganizowanej przez „Echo Dnia” - Nowa Energia Regionalne Forum Ekonomiczne. Najlepsi eksperci podzielili się swoją wiedzą i doświadczeniem. Wśród wielu znamienitych gości znaleźli się między innymi najbogatszy Polak i Kielczanin Michał Sołowow, wicepremier Władysław Kosiniak-Kamysz, marszałek Sejmu Włodzimierz Czarzasty. W drugim dniu w Expo Kielce odbyła się wielka gala, podczas której poznaliśmy Złotą Setkę, czyli największe firmy regionu, a także Liderów Regionu 2026.

Złoto!

We wtorek, 24 listopada, w finale bokserskich Mistrzostw Europu U23, rozgrywanych w chorwackim Poreču, pochodzący z Buska-Zdroju Wiktor Skiba wygrał z Turkiem Mertem Aybugą.



FOT. DAWID ŁUKASIK

Stanisław Wróbel, redaktor naczelny „Echa Dnia”

Serbowie

Obywatele Serbii – kobieta i mężczyzna – mają stać za podpaleniem fabryki produkującej części do dronów w sierpniu tego roku w Skarżysku-Kamiennej – poinformowało radio RMF FM. Prokurator Eryk Stasielak z Małopolskiego Wydziału Zamiejscowego Prokuratury Krajowej – dla dobra śledztwa – nie chce komentować tych doniesień.

Dramat

Dramat w jednej z firm w powiecie pińczowskim. 44-latek, który spadł z wysokości, zmarł w szpitalu. Sprawa początkowo przedstawiana była jako nieszczęśliwy wypadek, jednak po tym, jak przyjrzeli jej się kryminalni, dwaj mężczyźni usłyszeli zarzut nieumyślnego spowodowania śmierci.

Marsz

W poniedziałek, 23 listopada, w Ostrowcu Świętokrzyskim odbył się Marsz Pamięci. Stał się okazją, by pokazać, że mieszkańcy nie utożsamiają się z czynem pochodzącego z Ostrowca sprawcy, a ich myśli i solidarność są przede wszystkim z osobami pokrzywdzonymi oraz ich bliskimi.

Fortuna

Blisko 450 tysięcy złotych stracił 65-letni mieszkaniec Ostrowca Świętokrzyskiego, który dał się podejść oszustom działającym metodą na pracownika banku i policjanta.

OSTROWIEC ŚWIĘTOKRZYSKI

Tlenek węgla zaatakował w domu. Nieprzytomny mężczyzna w szpitalu

Elżbieta Zemsta

Groźnie było w środowe popołudnie, 25 listopada w jednym z domów w Ostrowcu Świętokrzyskim. Czujniki wykazały duże stężenie tlenku węgla w pomieszczeniach.

Ostrowieccy strażacy dostali sygnał o tym, że w kotłowni domu przy ulicy Brzechwy znajduje się nieprzytomny mężczyzna. - Poszkodowany został przez nas ewakuowany i przekazany zespołowi ratownictwa medycznego - informował młodszy aspirant Nikodem Stefański z Komendy Powiatowej Państwowej Straży Pożarnej w Ostrowcu Świętokrzyskim.

Mężczyzna trafił do szpitala, jego żona, która również przebywała z budynku i została z niego ewakuowana, odmówiła przewiezienia do szpitala.

- Badanie naszymi czujnikami wykazało, że w kotłowni domu poziom tlenku węgla wynosił 300 ppm'ów, zaś w sypialni, gdzie rozpalony był kominek, poziom czadu wyniósł aż 600 ppm'ów – informował Nikodem Stefański.

Strażacy dodawali, że stężenie tlenku węgla w pomieszczeniach było tak wysokie, że wystarczyło zaledwie kilku minut, by osoba przebywająca w nich straciła przytomność, a nawet życie.

- Przypominamy i wciąż apelujemy o montaż czujników tlenku węgla w naszych domach i mieszkaniach. Czujka naprawdę może uratować życie i zdrowie w porę ostrzegając mieszkańców zagrożeniu – mówią ratownicy.

eprasa.pl d862167a11

NOWINY

Po wielkim pożarze hali produkcyjnej w Nowinach: straty idą w miliony. Jest już wstępna przyczyna

Trzy miliony złotych - na tyle wyceniono wstępnie straty po środowym pożarze hali produkcyjnej firmy w Nowinach. Jako przypuszczalną przyczynę pożaru wskazano prawdopodobne zwarcie w jednej z maszyn znajdujących się w hali

Elżbieta Zemsta

Akcja gaśnicza trwała blisko trzy godziny.

Przypomnijmy, że w środę, 25 listopada około południa mieszkańcy podkieleckich Nowin zaalarmowali strażaków o słupie dymu unoszącym się nad ulicą Przemysłową. Zgłoszeń było bardzo dużo, gdyż dym widoczny był z daleka. Na miejscu błyskawicznie pojawiły się pierwsze zastępy miejscowych Ochotniczych Straży Pożarnych, ratownicy z kieleckiej jednostki oraz z sąsiedniej gminy Morawica.

Jak się okazało pożarem objęta była hala o powierzchni około 200 metrów kwadratowych należąca do firmy zajmującej się między innymi produkcją przydomowych oczyszczalni ścieków oraz pojemników z tworzyw sztucznych. W trakcie pożaru zawalił się częściowo dach hali. Strażakom udało się szybko zlokalizować ogień.



FOT. OCHOTNICZA STRAŻ POŻARNA KSRG MORAWICA

W akcji gaszenia hali w Nowinach uczestniczyli druhowie z Ochotniczej Straży Pożarnej Morawica.

- W działaniach w sumie uczestniczyło dziewięć wozów gaśniczych, jeden pojazd z drabiną mechaniczną i jeden wóz operacyjny - w sumie 11 zastępów: sześć z jednostki w Kielcach oraz druhowie z Ochotniczych Straży Pożarnych: Kowala, Wola Murowana, Bilcza, Brzeziny, Morawica - wyliczała młodszy aspirant Beata Gizowska, oficer prasowy kieleckiej straży pożarnej.

I dodawała, że w akcję zaangażowanych było ponad 40 ratowników. Zużyto w sumie 65 metrów sześciennych wody. Akcja trwała niecałe trzy godziny.

Jak podaje policja, straty wstępnie oszacowano na trzy miliony złotych. Jako przypuszczalną przyczynę powstania pożaru wskazano zwarcie w jednej z maszyn, która znajdowała się na terenie hali.

REKLAMA 0111602685



eprasa.pl d862167a11

KIELCE

Pościg ulicami miasta, uderzenie w radiowóz. Sceny jak z filmu akcji

Michał Nosal

Sceny jak z filmu akcji rozegrały się w Kielcach w czwartek, 26 listopada, przed godziną 9. Kryminalni gonili Chevroleta Corvette. Poszukiwany 41-latek pędził przez centrum Kielc - uderzył w radiowóz, doprowadził do innych zniszczeń, jechał też chodnikiem.

Ruchliwymi kieleckimi ulicami kryminalni ścigali w czwartkowe przedpołudnie Chevroleta Corvette prowadzonego przez poszukiwanego 41-latka. Uciekinier pouszkadzał znaki drogowe, miał też kolizję z radiowozem.

Wszystko zaczęło się przed godziną 9 na ulicy Warszawskiej w Kielcach. Kryminalni z komendy miejskiej zauważyli Chevroleta, za którego kierownicą siedział znany im mężczyzna.

- Poznali, że to 41-latek poszukiwany do odbycia kary. Gdy dali mu znaki do zatrzymania się, mężczyzna zignorował je i zaczął uciekać. Policjanci ruszyli za nim. Ścigany pędził ulicami Kaczorowskiego, Kościuszki, 1000-lecia Państwa Polskiego, Radomską. Po drodze doprowadził do kolizji z radiowozem, którego załoga starała się go powstrzymać. Niszczył też elementy infrastruktury. Tak było na Kościuszki, gdzie Chevrolet znalazł się na chodniku - relacjonowała podkomisarz Małgorzata Perkowska-Kiepas, oficer prasowy Komendy Miejskiej Policji w Kielcach.

Z ulicy Radomskiej ścigany wyskoczył na ekspresową trasę S7 w kierunku Skarżyska i zdołał zniknąć kryminalnym z oczu.

Przed południem policjanci pracowali w miejscu, gdzie doszło do uszkodzenia znaków.

- Prowadzimy czynności zmierzające do zatrzymania sprawcy - podkreślała Małgorzata Perkowska-Kiepas.



FOT. DAWID ŁUKASIK

Policjanci pracujący na ulicy Kościuszki w Kielcach. Tutaj ścigany jechał również po chodniku.

KIELCE

Profesor Radosław Dobrowolski z najwyższym wyróżnieniem Uniwersytetu Jana Kochanowskiego

Badał krajobraz Ponidzia, prowadził zajęcia ze studentami w Górach Świętokrzyskich. Jest 25. doktorem honoris causa

oprac. Anna Gwóźdź



FOT. UJK W KIELCACH

Od lewej: Beata Wojciechowska, rektor Uniwersytetu Jana Kochanowskiego w Kielcach; Radosław Dobrowolski, nowy doktor honoris caus, profesor UJK Wioletta Kamińska, dyrektor Instytutu Geografii i Nauk o Środowisku kieleckiego uniwersytetu oraz promotorka doktoratu honorowego; profesor UJK Dariusz Banaś, dziekan Wydziału Nauk Ścisłych i Przyrodniczych oraz profesor Michał Arabski, prorektor do spraw nauki

Profesor Radosław Dobrowolski, rektor Uniwersytetu Marii Curie-Skłodowskiej w Lublinie, został 25. doktorem honoris causa Uniwersytetu Jana Kochanowskiego w Kielcach. Uroczystość odbyła się w czwartek, 26 listopada, w Auli Magna imienia profesora Jacka Semaniaka. Wzięli w niej udział przedstawiciele środowiska akademickiego z całej Polski, władz rządowych i samorządowych, instytucji kultury oraz bliscy i współpracownicy wyróżnionego naukowca.

Profesor Radosław Dobrowolski jest geomorfologiem - zajmuje się badaniem tego, jak powstaje i zmienia się rzeźba terenu. Interesują go między innymi procesy, które przez tysiące lat kształtowały współczesny krajobraz. Ma na swoim koncie ponad 230 artykułów naukowych, a także książki i rozdziały w monografiach.

Z naszym regionem związany jest od lat. Prowadził badania na Ponidziu, między innymi nad charakterystycznymi dla tego obszaru formami krasu gipsowego, powstającymi w wyniku rozpuszczania skał przez wodę. Organizował również zajęcia terenowe dla studentów i współpracował z kieleckimi geografami. – Dzisiejsza uroczystość jest pięknym zwieńczeniem relacji, które od lat łączą Pana Profesora z kieleckim środowiskiem naukowym – mówiła profesor Beata Wojciechowska, rektor Uniwersytetu Jana Kochanowskiego w Kielcach.

Profesor szczególnie ceni bogactwo przyrodnicze i geologiczne Kielc, Chęcin, jaskini Raj oraz Ponidzia. Od 2020 roku kieruje lubelskim Uniwersytetem Marii Skłodowskiej-Curie, na którym przed laty sam studiował geografię.

Takie pytanie postawił naukowiec podczas swojego uroczystego wykładu. Przekonywał, że współczesnych problemów środowiskowych i cywilizacyjnych nie sposób zrozumieć bez znajomości zależności między człowiekiem a otaczającą go przestrzenią. – Geografia uczy nas wyobraźni przestrzennej - świadomości, że zjawiska globalne zawsze dotykają konkretnego miejsca. Geografia jest nam dziś potrzebna bardziej niż kiedykolwiek wcześniej – podkreślał profesor.

Po uroczystości profesor Radosław Dobrowolski podzielił się swoimi emocjami w mediach społecznościowych. – To dla mnie wielki zaszczyt, niezwykłe wyróżnienie i jeden z najważniejszych momentów w mojej drodze akademickiej – napisał rektor Uniwersytetu Marii Curie-Skłodowskiej.

Podziękował władzom kieleckiej uczelni, swoim bliskim i współpracownikom. Zaznaczył również, że przyznany tytuł traktuje jako zobowiązanie do dalszej pracy na rzecz nauki i środowiska akademickiego.

Z inicjatywą wyróżnienia naukowca wystąpiła profesor Wioletta Kamińska, dyrektor Instytutu Geografii Uniwersytetu Jana Kochanowskiego. Senat uczelni podjął w tej sprawie uchwałę 25 czerwca 2026 roku. Podczas czwartkowej uroczystości profesor Dobrowolski odebrał dyplom oraz pamiątkowe popiersie Jana Kochanowskiego.

REKLAMA 4711455892

ANDRZEJ CHUDY
KURSY NA
SZKOLENIE OKRESOWE
KWALIFIKACJA WSTĘPNA
WARSZTATY INSTRUKTORSKIE
KURSY PRAWA JAZDY
30 XI 15⁰⁰ AB
UMOŻLIWIAMY WYKŁADY PRZEZ INTERNET
2 XII 15⁰⁰ CD
KAT. AB CD C–E
Kielce, ul. Żytnia 20
www.szkolachudy.pl
41-366-08-62
602-299-279

KIELCE

Nowy lokal z kebabem otwarto w Kielcach

Julia Warych

Bismillah Kebab otworzył kolejny lokal w Kielcach - przy ulicy Żytniej. To drugi punkt tej marki w mieście.

Do Kielc przybył kolejny lokal z kebabem. W niedzielę, 22 listopada, rozpoczął działalność drugi punkt Bismillah Kebab. Pierwszy znajduje się przy ulicy Sienkiewicza 14, zaś nowy przy ulicy Żytniej 1.

W nowym lokalu przygotowano menu obejmujące kilka sposobów podania kebaba. Do wyboru są między innymi rollo, kebab w bułce oraz danie serwowane na talerzu. W ofercie znalazły się także sałatki i boxy, czyli zestawy podawane w opakowaniu.

Nie wszystkie propozycje opierają się na mięsie. Klienci mogą wybrać również wersję z serem halloumi, falafelem lub warzywami. Jak podkreśla właściciel, wszystko świeże.



FOT. DAWID ŁUKASIK

Bismillah Kebab otworzył w Kielcach kolejny lokal.

eprasa.pl d862167a11

MATERIAŁ INFORMACYJNY ORLEN 0011617178

ORLEN wzmacnia rolę Polski jako regionalnego hubu LNG. „Musimy być pragmatyczni i dywersyfikować ryzyko"

Rozbudowa infrastruktury LNG, dywersyfikacja kierunków dostaw, rozwój handlu w regionie i pragmatyczne podejście do roli gazu w transformacji energetycznej dają Polsce szanse na zbudowanie regionalnego hubu gazowego. Sławomir Staszak, wiceprezes ORLENU, uczestniczył w panelu „Polska jako regionalny hub gazowy" podczas siódmej edycji Partnership for Transatlantic Energy Cooperation (P-TEC). Podkreślał, że koncern buduje pozycję na rynkach zagranicznych.



– Pokazujemy, że Polska może stać się ważnym centrum LNG w regionie. Właśnie podpisaliśmy trzy bardzo duże kontrakty z partnerami ze Słowacji, Węgier i Ukrainy. Ostatni z nich rozszerza naszą współpracę z Naftogazem. ORLEN jest największym graczem na polskim rynku LNG, a nasze ambicje sięgają znacznie dalej. Chcemy konsekwentnie wzmacniać tę pozycję również w regionie i budować rolę Polski jako ważnego centrum dostaw gazu dla Europy Środkowo-Wschodniej – mówił **Sławomir Staszak, wiceprezes zarządzający portfelem energetycznym w ORLENIE.**

Świnoujście i Gdańsk są filarami rozwoju LNG

ORLEN rozbudowuje możliwości importu LNG, opierając je na mocach w terminalach w Świnoujściu i Kłajpedzie, planowanych terminalach FSRU w Zatoce Gdańskiej oraz własnej flocie gazowców.

W ocenie wiceprezesa ORLENU rozbudowa infrastruktury jest warunkiem umocnienia pozycji Polski jako regionalnego centrum gazowego.

– Chcemy zwiększać możliwości importowe i mieć możliwość dostarczania gazu zarówno polskim odbiorcom, jak i partnerom zagranicznym. Rozwój infrastruktury daje nam większą elastyczność i pozwala budować pozycję największego gracza LNG w regionie.

Dywersyfikacja dostaw odpowiada na ryzyko geopolityczne

W obecnych realiach geopolitycznych bezpieczeństwo energetyczne wymaga nie tylko dostępu do odpowiedniej infrastruktury, ale również elastyczności w wyborze kierunków importu. Sławomir Staszak podkreśla potrzebę utrzymywania szerokiego i zróżnicowanego portfela dostaw.

– Aktywnie obserwujemy rynek i szukamy możliwości zabezpieczenia dostaw. Nasza strategia musi uwzględniać sytuację międzynarodową i zmiany geopolityczne. Mieliśmy już doświadczenia, które pokazały, jak ważne jest odpowiednie przygotowanie i dywersyfikacja. Obecnie nasz portfel obejmuje dostawy ze Stanów Zjednoczonych, Norwegii, Kataru, Trynidadu i Tobago oraz Nigerii. Nie możemy opierać bezpieczeństwa dostaw na jednym kierunku czy jednym partnerze.

Koncern rozwija międzynarodową obecność handlową dzięki biurom w Londynie i Singapurze. Ułatwia to śledzenie zmian podaży i popytu oraz reagowanie na dynamiczne wydarzenia geopolityczne.

– Sytuacja zmienia się każdego dnia, a czasami nawet z godziny na godzinę. Nasi traderzy bardzo uważnie obserwują rynek. To właśnie dzięki takiej obecności i aktywności możemy monitorować sytuację na świecie oraz zabezpieczać dostawy dla Polski i naszych partnerów regionalnych. Musimy działać z wyprzedzeniem. Chodzi o to, żeby ryzyko nie było skoncentrowane, ale odpowiednio rozproszone. Trzeba zawsze być o krok do przodu.

ORLEN stawia na silną pozycję regionalną

„Gazowa" strategia ORLENU wykracza poza zapewnienie dostaw surowca na potrzeby polskiego rynku. Koncern chce rozwijać rolę regionalnego dostawcy LNG, wzmacniać współpracę z zagranicznymi partnerami i wykorzystywać rozbudowywaną infrastrukturę do zwiększania obecności na rynkach Europy Środkowo-Wschodniej. Kluczowe znaczenie ma przy tym elastyczny model działalności, uwzględniający różne kierunki wykorzystania gazu.

– ORLEN rozwija jednostki gazowo-parowe (CCGT), inwestuje w energetykę offshore i onshore, a gaz wykorzystuje również w systemach ciepłowniczych. Tak zróżnicowany portfel pozwala lepiej reagować na zmieniające się uwarunkowania geopolityczne i rynkowe – podkreśla Sławomir Staszak.

Jak zaznacza, rozwój infrastruktury i importu gazu powinien wynikać przede wszystkim z realnego zapotrzebowania odbiorców. Dlatego koncern uważnie analizuje sytuację na rynkach krajów sąsiednich, dostosowując do niej swoje działania.

– Nie chodzi wyłącznie o to, żeby importować jak najwięcej gazu i budować jak największą infrastrukturę. Trzeba pamiętać o tym, kto ostatecznie będzie ten gaz odbierał i wykorzystywał – podsumowuje Sławomir Staszak.



eprasa.pl d862167a11

KRÓTKO

Skarżysko-Kamienna

Kradzież w sklepie

Na 1500 złotych szacowane są straty po kradzieży w markecie w Skarżysku-Kamiennej. W środowy wieczór policjanci dostali zgłoszenie, że złodziej ukradł alkohol i artykuły spożywcze. **MINOS**

Gmina Osiek

Oszukana straciła kilkanaście tysięcy

26-latka z gminy Osiek w powiecie staszowskim znalazła w sieci ofertę pracy zdalnej. Miała ona polegać na inwestowaniu w kryptowaluty. Oszuści tak pokierowali kobietą, że przekazała im prawie 14 tysięcy złotych. **MINOS**

Ożarów

Złodzieje ukradli napoje z rampy

Z rampy rozładunkowej jednego ze sklepów w Ożarowie w powiecie opatowskim złodzieje ukradli prawie 200 butelek napojów gazowanych. Łączna wartość towaru, który zniknął to blisko 900 złotych. **MINOS**

Słupia Jędrzejowska

Policjanci zatrzymali poszukiwanego

W Słupi Jędrzejowskiej kryminalni zatrzymali w środowy wieczór 30-latka. Mężczyzna był poszukiwany, bo ma do odsiedzenia 107 dni kary. **MINOS**

Włoszczowa

Chciała pomóc córce, została oszukana

Do 63-latki z Włoszczowy na komunikatorze internetowym napisał ktoś podający się za jej córkę. Poprosił o pożyczenie pieniędzy. Kobieta przelała oszustowi 4800 złotych. **MINOS**

Gmina Secemin

Złodziej ukradł stal

Z nieogrodzonej działki w gminie Secemin w powiecie włoszczowskim złodziej ukradł stal zbrojeniową. Właściciel, który skontaktował się z policjantami we wtorek, ocenił jej wartość na 1200 złotych.**MINOS**

Gmina Wąchock

Włamanie do letniej kuchni

Na 2,5 tysiąca złotych szacowane są straty po tym, jak ktoś włamał się do letniej kuchni na niezamieszkanej posesji w gminie Wąchock w powiecie starachowickim. Złodziej zabrał spalinową piłę i kosę oraz komplet kluczy nasadowych. Dodatkowo uszkodził drzwi piwnicy i wyjął okno z ramy. **MINOS**

KIELCE

Expo Kielce po raz kolejny jest w rankingu Top Marka. Jako jedyne z regionu świętokrzyskiego

W rankingu magazynu „Press" i Instytutu Monitorowania Mediów, zajmuje miejsce w sąsiedztwie gigantów

oprac. Miłosz Skiba



FOT. ARCHIWUM

Expo Kielce jako jedyna firma z województwa świętokrzyskiego znalazła się w ogólnopolskim rankingu Top Marka magazynu „Press" i Instytutu Monitorowania

Ponad 26 tysięcy publikacji, najwyższy indeks sentymentu i największa liczba publikacji w branży targowej – to najważniejsze wyniki Expo Kielce w rankingu Top Marka 2026. Ośrodek, uwzględniony w zestawieniu 350 firm pod dotychczasową nazwą - Targi Kielce, po raz kolejny potwierdził swoją silną obecność w mediach.

W badanym okresie, od 1 lipca 2025 do 30 czerwca 2026 roku, odnotowano ponad 26 tysięcy publikacji oraz wskaźnik impact przekraczający 139 milionów, określający szacowane dotarcie informacji o marce.

To mocna pozycja w zestawieniu, którego pierwszą trójkę tworzą Orlen, TVN i Polsat. Organizator wydarzeń z Kielc skutecznie konkuruje o uwagę mediów z markami obecnymi na co dzień w życiu milionów konsumentów.– Wyniki badania dowodzą, że nie musimy obawiać się porównań z gigantami. Na polskim rynku funkcjonują tysiące marek, jednak w gronie 350 wyłonionych przez ekspertów znalazł się właśnie ośrodek z Kielc – mówi doktor Andrzej Mochoń, prezes Expo Kielce. – Nasza rozpoznawalność w branży od blisko 35 lat wciąż rośnie. Warto zauważyć, że publikacje na temat Expo Kielce mają pozytywny wydźwięk – dodaje.

Expo Kielce uzyskało indeks sentymentu na poziomie 1,28 – najwyższy spośród pięciu marek prezentowanych w zestawieniu branży targowej. Wskaźnik ten uwzględnia proporcje publikacji pozytywnych, neutralnych i negatywnych. Im jest wyższy, tym korzystniejszy wydźwięk całego przekazu o marce.

Kielecki ośrodek odnotował również największą liczbę publikacji w branży, wyprzedzając pod tym względem Międzynarodowe Targi Poznańskie aż o ponad 18 tysięcy, a Międzynarodowe Centrum Kongresowe w Katowicach o ponad 2 tysiące materiałów.

Top Marka analizuje obecność marek w prasie, internecie, mediach społecznościowych, radiu i telewizji. O miejscu w rankingu decydują trzy wskaźniki: liczba publikacji, ich szacowane dotarcie oraz wydźwięk. Wynik odzwierciedla więc nie tylko skalę obecności marki w mediach, ale także zasięg i charakter przekazu.

– Obecność Expo Kielce w zestawieniu cieszy tym bardziej, że lista najsilniejszych medialnie marek w tym roku została skrócona z 500 do 350 pozycji. A skalę sukcesu Expo pokazuje nasze towarzystwo – wyprzedziliśmy marki takie jak KFC, Revolut, Starbucks, Circle K, Lipton czy Danone – uzupełnia prezes Mochoń.

Medialny sukces Expo Kielce to nie tylko rezultat dbałości o jakość komunikacji i umiejętnego doboru tematów. Ważną rolę odgrywają sami wystawcy i zwiedzający, którzy informują o wydarzeniach targowych, prezentowanych produktach, nowych technologiach i nawiązywanych kontaktach biznesowych.

Rocznie w wydarzeniach w Expo Kielce bierze udział blisko 340 tysięcy osób, a aktywność uczestników dodatkowo wzmacnia obecność marki w przestrzeni medialnej.

0011619471

Księdzu Leszkowi Skorupie
wyrazy głębokiego współczucia z powodu śmierci
Mamy
składają *Zarząd i Pracownicy Targów Kielce S.A.*
organizatora wystawy Sacroexpo

0011619120

Głębokie wyrazy współczucia
Elżbiecie Śniadeckiej
z powodu śmierci
Teściowej
składają *zarząd i pracownicy Targów Kielce*

GMINA WODZISŁAW

Pani Sabina Świderek świętowała 100. urodziny

Julia Warych

Niezwykły jubileusz świętowała Sabina Świderek z Mieronic w gminie Wodzisław. 100. urodziny były okazją do spotkań, wspomnień i życzeń, które jubilatce złożyli między innymi przedstawiciele władz gminy i powiatu.

Pani Sabina skończyła 100 lat w poniedziałek, 23 listopada. Ten wyjątkowy dzień był okazją nie tylko do złożenia życzeń, ale również do przypomnienia jej zasług dla Mieronic. Jubilatka przez wiele lat angażowała się w życie swojej miejscowości, współtworząc lokalną kulturę i pielęgnując wiejskie tradycje. Była jedną z osób, które przez lata dbały o to, by mieszkańcy wspólnie działali i spotykali się przy różnych okazjach. Jubilatka założyła Koło Gospodyń Wiejskich w Mieronicach i przez wiele lat aktywnie uczestniczyła w jego działalności.

Z okazji setnych urodzin jubilatkę odwiedziła delegacja samorządu gminy Wodzisław. Burmistrz Dominik Łukasik, przewodnicząca Rady Miejskiej Joanna Kozłowska oraz przedstawicielki gminnych instytucji przekazali jej kwiaty, pamiątkowy dyplom i upominek. W spotkaniu uczestniczył również kierownik Placówki Terenowej Kasy Rolniczego Ubezpieczenia Społecznego w Jędrzejowie Arkadiusz Piecyk oraz przedstawicielka Rady Sołeckiej Mieronic Urszula Synowiec.

Z życzeniami i gratulacjami przyjechali także starosta jędrzejowski Paweł Faryna oraz wicestarosta Maria Barańska. Nie zabrakło rozmów, wspomnień i urodzinowego tortu. W otoczeniu najbliższych oraz gości pani Sabina świętowała swoje setne urodziny, a wszyscy zgromadzeni odśpiewali jej tradycyjne „Dwieście lat".

eprasa.pl d862167a11

KIELCE

Pomnik Homo Homini niszczeje. Interweniujemy w urzędzie miasta

Anna Gwóźdź

Wzdłuż krawędzi pomnika Homo Homini przy ulicy Ściegiennego w Kielcach ciągną się długie szczeliny, spod szarej powierzchni wychodzi rdza, a litery i cyfry u stóp monumentu mają wyraźne ubytki.

Jak alarmuje nasz Czytelnik, nie działa też oświetlenie. W czwartek, 26 listopada, przyjrzeliśmy się uszkodzeniom i zapytaliśmy w ratuszu, co miasto zamierza z nimi zrobić.

W kilku miejscach jego powierzchnia jest popękana, szczególnie źle wyglądają krawędzie, gdzie spod rozchodzących się płyt wyłania się rdza. Szczeliny są na tyle duże, że bez trudu można je dostrzec z pewnej odległości. Kruszą się także elementy napisu upamiętniającego wydarzenia z 11 września 2001 roku, umieszczone na brukowanym placu przed monumentem.

Przed nami zima. Wilgoć, mróz i woda przedostająca się przez szczeliny mogą tylko pogorszyć sytuację.

Po naszym zgłoszeniu przedstawiciele kieleckiego magistratu udali się na miejsce. Jak poinformowała nas Barbara Sipa, rzeczniczka prasowa Urzędu Miasta Kielce, wcześniej do ratusza nie wpłynęło żadne zgłoszenie od mieszkańców w tej sprawie. – Dopiero dzisiaj badamy sprawę. I rzeczywiście są tam delikatne pęknięcia na tym pomniku. To miejsce jest dla nas bardzo ważnym miejscem spotkań – mówi rzeczniczka.

Czy miasto zamierza naprawić pomnik? Choć zapytaliśmy o to wprost, jednoznacznej odpowiedzi nie otrzymaliśmy. – Nie wiem, jakiej natury są to pęknięcia, więc musimy zbadać tę sytuację i dopiero wtedy będziemy mogli się odnieść do tego, co my z tym zrobimy – wyjaśnia Barbara Sipa.

Magistrat ma przyjrzeć się również kwestii niedziałającego oświetlenia. Na razie nie padł jednak żaden termin, nie ma też deklaracji przeprowadzenia prac naprawczych.

Homo Homini odsłonięto 11 września 2006 roku, w piątą rocznicę zamachów terrorystycznych w Stanach Zjednoczonych.



FOT. DAWID ŁUKASIK

Pomnik Homo Homini przy ulicy Ściegiennego w Kielcach ma już 20 lat. Jego stan zaniepokoił naszego Czytelnika

KIELCE

Zmiany na ulicach Radomskiej i Warszawskiej w Kielcach. Uważajcie od poniedziałku

Od poniedziałku, 30 listopada, kierowcy wjeżdżający do Kielc od strony Dąbrowy muszą liczyć się z utrudnieniami w związku z remontem ulicy Radomskiej.

Oprac. Anna Gwóźdź



FOT. MIEJSKI ZARZĄD DRÓG W KIELCACH

Zamknięta ulica Warszawska, objazdy i utrudnienia w ruchu. Rusza wymiana nawierzchni na ulicy Radomskiej w Kielcach.

Zamknięty zostanie fragment ulicy Warszawskiej, a na jednej z jezdni Radomskiej ubędzie pas ruchu. Zmieni się również sposób dojazdu do centrum miasta. Podpowiadamy, którędy będzie można przejechać.

Rejonowe Przedsiębiorstwo Zieleni i Usług Komunalnych rozpocznie pierwszy etap wymiany nawierzchni ulicy Radomskiej w poniedziałek o godzinie 7. Prace będą prowadzone w rejonie połączenia ulic Radomskiej i Warszawskiej, a więc już podczas porannego szczytu komunikacyjnego.

Kierowcy jadący Radomską w stronę centrum Kielc będą mieli do dyspozycji o jeden pas mniej. Na remontowanym fragmencie zamknięty zostanie prawy pas ruchu.

Nie będzie również możliwości wjazdu do centrum ulicą Warszawską od strony jej połączenia z Radomską. Przejazd Warszawską zostanie zamknięty na wysokości ulicy Osiedle Dąbrowa, będącej przedłużeniem ulicy Wincentego z Kielc.

Najważniejszą ulicą dla kierowców korzystających dotychczas z zamkniętego odcinka Warszawskiej będzie Dywizjonu 303. To właśnie nią wyznaczono objazd łączący Warszawską z Radomską.

Jadąc Warszawską w stronę Dąbrowy, należy skręcić w ulicę Dywizjonu 303, a następnie kontynuować podróż Radomską (drogą krajową numer 73).

Jadąc od strony Dąbrowy w kierunku Warszawskiej, trzeba będzie skorzystać z tej samej trasy w odwrotnej kolejności - z Radomskiej przez Dywizjonu 303 do Warszawskiej.

Na całym remontowanym odcinku Radomskiej oraz na objętym pracami fragmencie Warszawskiej obowiązywać będzie ograniczenie prędkości do 30 kilometrów na godzinę.

Mieszkańcy okolicznych nieruchomości będą mogli dojechać do swoich posesji. Wykonawca zapewni również przejazd pojazdom uprzywilejowanym. Większych zmian nie przewidziano dla pieszych, którzy nadal będą korzystać z dotychczasowych chodników i poboczy.

Zmiany dotyczą również pasażerów komunikacji miejskiej. Od poniedziałku, 30 listopada, autobusy linii 7, kursujące między Dworcem Autobusowym a Samsonowem i Kajetanowem, pojadą zmienioną trasą. W obu kierunkach ominą zamknięty fragment Warszawskiej, korzystając z ulic Radomskiej i Dywizjonu 303.

Pierwszy etap remontu powinien potrwać około dwóch dni, czyli objąć poniedziałek i wtorek, 30 listopada i 1 grudnia. Termin zależy jednak od pogody, która o tej porze roku może pokrzyżować plany drogowcom.

Na tym prace się nie zakończą. W ramach całego zadania nową nawierzchnię zyska blisko kilometrowy odcinek Radomskiej, od skrzyżowania z ulicą Kolonia w gminie Masłów do granic Kielc. Na wykonanie wszystkich robót przewidziano około dwóch tygodni.

REKLAMA 0011608938

WKŁADKA MASUJĄCA DO STÓP

55 LAT TRADYCJI



ZADBAJ O KOMFORT KAŻDEGO KROKU!

- masują stopy na całej powierzchni krok po kroku
- wyprofilowana powierzchnia z wypustkami różnej szerokości i wysokości sprawia, że stopy stają się ciepłe, lekkie i witalne
- pomocne dla wszystkich grup wiekowych

Poznaj produkt i jego możliwości!

Zadzwoń do nas i poproś o bezpłatny katalog:

STUDIO ZDROWEGO CIAŁA | Krzysztof R. Lewandowicz | 76-270 USTKA | ul. Kopernika 16 | tel. 59 814 49 58, 602 738 092 | www.lewandowicz.com

eprasa.pl d862167a11

MATERIAŁ INFORMACYJNY NFOŚIGW 0011609333

Szkoła przyszłości zaczyna się od dobrych warunków. Termomodernizacja inwestycją w edukację i środowisko

Odpowiednia temperatura w klasach, świeże powietrze, energooszczędne oświetlenie i nowoczesne systemy ogrzewania. Warunki, które jeszcze niedawno nie były oczywistością w wielu polskich szkołach, stopniowo stają się standardem. Dzięki środkom z Krajowego Planu Odbudowy w ramach programu realizowanego przez Narodowy Fundusz Ochrony Środowiska i Gospodarki Wodnej we współpracy z Ministerstwem Klimatu i Środowiska kolejne placówki przechodzą kompleksową modernizację energetyczną. Jej efekty wykraczają jednak daleko poza ograniczenie zużycia energii. To także inwestycja w zdrowie uczniów, komfort pracy nauczycieli, budżety samorządów i świadomość ekologiczną młodego pokolenia.

Szkoła jest jednym z tych miejsc, w których jakość otoczenia ma szczególne znaczenie. Uczniowie spędzają w niej kilka godzin dziennie, uczestnicząc w lekcjach, zajęciach sportowych i spotkaniach z rówieśnikami. Trudno jednak w pełni skupić się na nauce, kiedy w sali jest zbyt zimno, powietrze staje się duszne, a niewystarczające oświetlenie utrudnia pracę. Takie problemy przez lata towarzyszyły wielu budynkom oświatowym, których infrastruktura nie nadążała za współczesnymi potrzebami.
Odpowiedzią na te wyzwania jest kompleksowa termomodernizacja. Jej celem nie jest wyłącznie poprawa wyglądu obiektów, ale przede wszystkim zmiana sposobu ich funkcjonowania. Ocieplone ściany i dachy, szczelne okna, sprawne systemy wentylacji oraz nowoczesne źródła ciepła pozwalają stworzyć przestrzeń bardziej przyjazną użytkownikom. Jednocześnie ograniczają straty energii i zmniejszają koszty utrzymania placówek.

Komfort nauki zaczyna się od otoczenia

Warunki panujące w szkolnych pomieszczeniach wpływają na codzienne funkcjonowanie całej społeczności. Zbyt niska temperatura może utrudniać koncentrację i powodować dyskomfort, natomiast niewłaściwa wentylacja sprzyja gromadzeniu się zanieczyszczeń i pogarszaniu jakości powietrza. Znaczenie ma również oświetlenie, które powinno zapewniać odpowiednie warunki zarówno podczas lekcji, jak i innych aktywności.
Dlatego nowoczesna termomodernizacja obejmuje znacznie więcej niż samo docieplenie budynku. Ważnym elementem jest dostosowanie instalacji grzewczych do potrzeb obiektu, usprawnienie wymiany powietrza oraz zastosowanie energooszczędnych źródeł światła. Dzięki temu szkoła może zapewniać bardziej stabilne warunki niezależnie od pory roku i zmieniającej się temperatury na zewnątrz.
Istotna jest również poprawa izolacyjności budynków. Przez nieocieplone ściany, nieszczelne okna i dachy może uciekać znaczna część energii wykorzystywanej do ogrzewania. W efekcie nawet sprawny system grzewczy nie zawsze gwarantuje odpowiednią temperaturę, a rachunki za energię pozostają wysokie. Usunięcie tych problemów pozwala lepiej wykorzystać ciepło i ograniczyć jego straty.

Od audytu energetycznego do nowoczesnych technologii

Każde przedsięwzięcie termomodernizacyjne powinno zaczynać się od dokładnego rozpoznania potrzeb konkretnego obiektu. Temu służy audyt energetyczny, który pozwala określić stan techniczny budynku, zidentyfikować główne źródła strat energii i wskazać rozwiązania mogące przynieść największe korzyści. Nie każda szkoła wymaga bowiem takiego samego zakresu prac. W jednych najważniejsza jest poprawa izolacji ścian i dachu, w innych modernizacja ogrzewania, wentylacji lub wymiana stolarki okiennej.
Na podstawie przeprowadzonej analizy przygotowywany jest plan działań. Wśród najczęściej realizowanych prac znajdują się docieplenie elewacji, dachów i stropów, wymiana okien oraz drzwi, a także modernizacja instalacji grzewczych i oświetleniowych. Ważną częścią przedsięwzięć jest również poprawa wentylacji, która pozwala zapewnić właściwą wymianę powietrza w pomieszczeniach.
Coraz większą rolę odgrywają technologie umożliwiające produkowanie i efektywniejsze wykorzystywanie energii na miejscu. W szkolnych budynkach montowane są instalacje fotowoltaiczne, a w niektórych również magazyny energii. Dzięki nim placówki mogą korzystać z prądu wytwarzanego przez własne panele, a nadwyżki przechowywać i wykorzystywać w późniejszym czasie.
Uzupełnieniem takich rozwiązań są między innymi pompy ciepła i nowoczesne systemy sterowania ogrzewaniem. Kompleksowa modernizacja łącząca poprawę izolacji budynku z montażem odnawialnych źródeł energii pozwala skuteczniej ograniczać zużycie energii i zwiększać efektywność energetyczną szkół.
Zgodnie z wymogami programu inwestycje muszą zapewnić zmniejszenie zapotrzebowania na energię pierwotną o co najmniej 30 proc.



Mniej energii, więcej możliwości dla szkół

Koszty ogrzewania i energii elektrycznej stanowią istotną część wydatków związanych z utrzymaniem placówek oświatowych.
W przypadku starszych, słabo zaizolowanych budynków mogą być szczególnie wysokie. Każda jednostka energii, która nie jest tracona przez nieszczelne przegrody i przestarzałe instalacje, oznacza możliwość bardziej racjonalnego gospodarowania środkami.
Warto jednak pamiętać, że skala oszczędności zależy od wielu czynników, między innymi stanu technicznego budynku, zakresu przeprowadzonych prac i sposobu użytkowania obiektu. Pełna ocena efektów finansowych wymaga porównania zużycia energii oraz kosztów eksploatacyjnych z odpowiednio długich okresów przed modernizacją i po jej zakończeniu.

Korzyści, które wykraczają poza szkolne mury

Poprawa efektywności energetycznej placówek oświatowych ma znaczenie również dla ich najbliższego otoczenia. Ograniczenie zapotrzebowania na energię i wykorzystanie nowoczesnych źródeł ciepła mogą przyczyniać się do zmniejszenia emisji zanieczyszczeń związanych z ogrzewaniem budynków.
To ważne szczególnie w miejscowościach, w których jakość powietrza pozostaje istotnym problemem.
Szkoły mogą odgrywać w tym procesie jeszcze jedną ważną rolę. Nowoczesne instalacje, panele fotowoltaiczne czy rozwiązania pozwalające ograniczać zużycie energii są nie tylko elementami infrastruktury, ale również przykładami, które można wykorzystać podczas zajęć edukacyjnych. Uczniowie mają możliwość obserwowania, w jaki sposób działają odnawialne źródła energii i dlaczego warto racjonalnie korzystać z dostępnych zasobów.

Tysiąc szkół w ogólnopolskim programie

Kompleksowa modernizacja energetyczna placówek oświatowych wymaga znacznych nakładów finansowych. Dlatego ważnym elementem całego przedsięwzięcia jest wsparcie zewnętrzne, dzięki któremu samorządy mogą realizować inwestycje o dużej skali, często obejmujące kilka budynków jednocześnie.
W Polsce działania te prowadzone są w ramach programu „Wymiana źródeł ciepła i poprawa efektywności energetycznej szkół", realizowanego przez Narodowy Fundusz Ochrony Środowiska i Gospodarki Wodnej we współpracy z Ministerstwem Klimatu i Środowiska. Finansowanie pochodzi z Krajowego Planu Odbudowy, a budżet programu przekracza 1,8 mld zł. Dotychczas wsparciem objęto blisko 500 szkół i przedszkoli w różnych częściach kraju. Celem jest jednak znacznie szersza zmiana. Zgodnie z założeniami przedsięwzięcia do 2030 roku modernizację ma przejść łącznie tysiąc szkół. Rozszerzenie programu ma być możliwe dzięki dodatkowym środkom pochodzącym z Funduszu Modernizacyjnego.
Ogólnopolski charakter inicjatywy pozwala prowadzić działania zarówno w dużych ośrodkach miejskich, jak i mniejszych miejscowościach. Dzięki temu poprawa infrastruktury edukacyjnej nie jest zarezerwowana wyłącznie dla samorządów dysponujących największymi budżetami. Wsparcie umożliwia realizację przedsięwzięć, które bez dodatkowego finansowania mogłyby zostać odłożone na kolejne lata.

Ekologiczna świadomość zaczyna się w szkole

Nowoczesna szkoła nie musi być więc jedynie budynkiem wyposażonym w zaawansowane technologie. Powinna być także miejscem, które uczy odpowiedzialności, pokazuje dobre praktyki i przygotowuje młode pokolenie do świadomego podejmowania decyzji. Termomodernizacja łączy te dwa wymiary: poprawia warunki funkcjonowania placówki i tworzy przestrzeń do poznawania rozwiązań ważnych dla przyszłości.
Ostatecznie efekty takich inwestycji można oceniać na kilku poziomach. To mniejsze zapotrzebowanie na energię, potencjalnie niższe rachunki, ograniczenie emisji zanieczyszczeń, a przede wszystkim lepsze warunki codziennej nauki i pracy.



KRAJOWY PLAN ODBUDOWY | Rzeczpospolita Polska | Sfinansowane przez Unię Europejską NextGenerationEU

Ministerstwo Klimatu i Środowiska | NARODOWY FUNDUSZ OCHRONY ŚRODOWISKA i GOSPODARKI WODNEJ

eprasa.pl d862167a11

MATERIAŁ INFORMACYJNY NFOŚIGW 0011609312

Cieplejsze klasy, nowa energia. Termomodernizacja zmienia polskie szkoły

Niedogrzane sale, nieszczelne okna, przeciekające dachy i wysokie rachunki za ogrzewanie – z takimi problemami przez lata mierzyły się szkoły i przedszkola w wielu polskich miejscowościach. Dziś część z nich zyskuje nie tylko odnowione budynki, lecz także nowoczesne systemy ogrzewania, fotowoltaikę i lepsze warunki do nauki. Dzięki wsparciu z Krajowego Planu Odbudowy w ramach programu realizowanego przez Narodowy Fundusz Ochrony Środowiska i Gospodarki Wodnej we współpracy z Ministerstwem Klimatu i Środowiska, samorządy mogą realizować inwestycje, które służą uczniom, nauczycielom i całym lokalnym społecznościom.

W Szkole Podstawowej nr 4 w Ciechanowie chłodne miesiące oznaczały niegdyś poważny problem. Niedostateczna izolacja ścian i stare okna nie pozwalały utrzymać odpowiedniej temperatury. Szczególnie dotkliwie odczuwali to uczniowie korzystający z hali sportowej. Zdarzało się, że było tam tak zimno, iż zajęcia trzeba było przenosić na szkolny korytarz. Dziś budynek jest ocieplony, ma nowe okna i drzwi, a hala – zmodernizowane ogrzewanie i wentylację.
Podobne zmiany zaszły w placówkach w Brzegu Dolnym i gminie Węgierska Górka.
W pierwszej z tych miejscowości termomodernizację przeszły dwie szkoły, w których wcześniej problemem były między innymi nieszczelne okna, niewystarczające ogrzewanie, przeciekający dach i wilgoć. W Węgierskiej Górce kompleksowe prace objęły trzy obiekty, w tym stuletnią szkołę podstawową w Cięcinie. Każda inwestycja odpowiadała na inne potrzeby, ale cel był wspólny: stworzyć bardziej komfortowe, bezpieczne i tańsze w utrzymaniu miejsca nauki.

Szkoła, w której po prostu jest ciepło

W Cięcinie modernizacja stuletniej szkoły była odpowiedzią na straty ciepła powodowane przez przestarzałą instalację grzewczą, drewniane okna oraz niedostateczną izolację dachu i ścian. Placówka korzystała już z pomp ciepła, ale nie miała fotowoltaiki, która mogłaby dostarczać energię do ich zasilania. W ramach inwestycji ocieplono ściany i dach, zmodernizowano ogrzewanie, wymieniono okna i drzwi oraz zamontowano panele fotowoltaiczne. Większość robót prowadzono na zewnątrz, dzięki czemu – jak podkreśla dyrektorka Agnieszka Ryczkiewicz – szkoła mogła normalnie funkcjonować.
W tej samej gminie ważne problemy udało się rozwiązać w Przedszkolu Publicznym nr 1 w Ciścu. Wymiana dachu była konieczna po zalaniu jednej z sal, a stare drewniane okna powodowały przeciągi. Dziś placówka korzysta z pomp ciepła, fotowoltaiki i magazynu energii. System ogrzewania automatycznie dostosowuje temperaturę, odciążając pracowników.

Koniec z zimną halą, wilgocią i przeciekającym dachem

W Ciechanowie termomodernizacją objęto sześć miejskich szkół, a miasto pozyskało na ten cel ponad 30 mln zł dofinansowania. W Szkole Podstawowej nr 4 ocieplono ściany, dach i fundamenty, wymieniono okna i drzwi oraz zainstalowano pompy ciepła i fotowoltaikę. Zmodernizowano także halę sportową, która zyskała między innymi nową wentylację i grzejniki.
Prace trwały półtora roku, ale szkoła przez cały czas



działała. W placówce uczy się około 800 uczniów, dlatego roboty wymagały dobrej organizacji i współpracy dyrekcji z wykonawcami. Lekcje nie zostały odwołane, a dzieci nie musiały przenosić się do innych szkół.
W Brzegu Dolnym modernizacja objęła Szkołę Podstawową nr 5 przy ul. Zwycięstwa i SP nr 6 przy ul. Młodzieżowej. W pierwszej z nich problemem były przeciekający dach i wilgoć w podpiwniczeniu, gdzie znajdowały się gabinety i świetlice. Wymieniono okna i drzwi, wykonano nową instalację grzewczą, zmodernizowano oświetlenie i odnowiono dach. Poprawiły się warunki w pomieszczeniach, w których wcześniej trudno było komfortowo przebywać. W drugiej szkole wymieniono okna na trzyszybowe, wykonano nowe ocieplenie, zabezpieczono fundamenty i zamontowano grzejniki. Sala gimnastyczna zyskała nawiew świeżego powietrza, a na dachu pojawiła się fotowoltaika.
Jak zauważa dyrektorka Magdalena Wlaźlak-Szał, uczniowie mogą teraz przebywać w salach bez dodatkowych warstw odzieży.



W obu szkołach prace trwały niemal rok i odbywały się podczas zajęć. Konieczne były zmiany w organizacji lekcji, wyznaczenie bezpiecznych stref i bieżące dostosowywanie harmonogramów. Dyrekcje podkreślają znaczenie współpracy z wykonawcami, pracownikami i rodzicami.

Od ocieplenia ścian po własną energię

Historie z Ciechanowa, Brzegu Dolnego i Węgierskiej Górki pokazują, że termomodernizacja nie sprowadza się do odnowienia elewacji czy wymiany okien. Zakres prac dobiera się do stanu technicznego budynku. Obejmuje docieplenie ścian, dachów i fundamentów, wymianę okien i drzwi oraz modernizację ogrzewania, wentylacji i oświetlenia. Coraz częściej uzupełniają je odnawialne źródła energii.
Fotowoltaika pozwala produkować energię elektryczną na potrzeby placówki. W Węgierskiej Górce wszystkie trzy modernizowane obiekty wyposażono w panele i magazyny energii, w których można przechowywać nadwyżki prądu. W szkołach pojawiają się również pompy ciepła i systemy automatycznie dostosowujące ogrzewanie do warunków w budynku.
Każdą inwestycję poprzedza audyt energetyczny. Pozwala on ocenić stan obiektu, wskazać miejsca największych strat ciepła i dobrać rozwiązania, które przyniosą najlepsze efekty. Zgodnie z założeniami programu projekty muszą zapewniać ograniczenie zapotrzebowania na energię pierwotną o co najmniej 30 proc.

Mniejsze rachunki, większe możliwości

Dla samorządów ograniczenie zużycia energii ma wymiar ekologiczny i finansowy. Lepsza izolacja, nowoczesne źródła ciepła i własna produkcja energii mogą zmniejszyć koszty utrzymania placówek. Zaoszczędzone środki będzie można przeznaczyć na inne potrzeby edukacyjne, takie jak dodatkowe zajęcia, pomoce dydaktyczne czy wyposażenie.
Na pełną ocenę oszczędności w części placówek trzeba jeszcze poczekać. Potrzebne jest porównanie rachunków i zużycia energii z odpowiednio długiego okresu przed modernizacją i po jej zakończeniu. Już teraz dyrektorzy i samorządowcy wskazują jednak, że inwestycje powinny przynieść korzyści w kolejnych latach. W przedszkolu w Ciścu dyrektorka zwraca uwagę na niższe rachunki za prąd po uruchomieniu fotowoltaiki i magazynu energii. W Ciechanowie władze miasta zapowiadają, że oszczędności będzie można przeznaczyć między innymi na dodatkowe zajęcia dla uczniów.

Inwestycja w edukację i przyszłość

Modernizacja to także okazja do edukacji ekologicznej. W Brzegu Dolnym uczniowie SP nr 6 uczestniczyli w konkursach i piknikach poświęconych termomodernizacji oraz oszczędzaniu energii. Inwestycje mają szczególne znaczenie dla mniejszych miejscowości, gdzie szkoły i przedszkola są ważnymi ośrodkami życia społecznego. Dzięki wsparciu zewnętrznemu samorządy mogą zapewniać uczniom lepsze warunki nauki. W Węgierskiej Górce modernizacja trzech placówek kosztowała ponad 3,7 mln zł, z czego 88 proc. pokryło dofinansowanie. W Brzegu Dolnym na dwie szkoły przeznaczono ponad 11 mln zł, w tym ponad 9 mln zł wsparcia, a Ciechanów pozyskał ponad 30 mln zł na modernizację sześciu placówek.
Bez tych środków realizacja tak dużych inwestycji byłaby znacznie trudniejsza. Inwestycje te są częścią ogólnopolskiego programu „Wymiana źródeł ciepła i poprawa efektywności energetycznej szkół", realizowanego przez Narodowy Fundusz Ochrony Środowiska i Gospodarki Wodnej we współpracy z Ministerstwem Klimatu i Środowiska. Przedsięwzięcie finansowane jest ze środków Krajowego Planu Odbudowy. Wartość podpisanych umów dotyczących modernizacji szkół i przedszkoli przekroczyła 1,8 mld zł. Zgodnie z założeniami programu do 2030 roku termomodernizację ma przejść łącznie tysiąc szkół. Rozszerzenie przedsięwzięcia ma być możliwe również dzięki dodatkowym środkom z Funduszu Modernizacyjnego.
Dla uczniów najważniejsze jest to, że mogą ćwiczyć w ogrzanej hali, uczyć się w komfortowej klasie i korzystać z bezpiecznej przestrzeni. Dla nauczycieli oznacza to lepsze warunki pracy, a dla samorządów – szansę na bardziej racjonalne gospodarowanie środkami. Termomodernizacja szkół jest więc czymś więcej niż remontem: to inwestycja w miejsca, w których kształtuje się przyszłość lokalnych społeczności.

KRAJOWY PLAN ODBUDOWY | Rzeczpospolita Polska | Sfinansowane przez Unię Europejską NextGenerationEU

Ministerstwo Klimatu i Środowiska | NARODOWY FUNDUSZ OCHRONY ŚRODOWISKA i GOSPODARKI WODNEJ

eprasa.pl d862167a11

POLITYKA

Uśmiech proszę, czyli jak zdjęcia nakręcają politykę

Nic tak nie nakręca debaty publicznej, jak zdjęcia publikowane w mediach społecznościowych. A to Grzegorz Braun z Michałem Dworczykiem, a to Tomasz Sakiewicz w salonie kosmetycznym

Dorota Kowalska

Dzisiaj, w dobie telefonów komórkowych, nikt nie może czuć się bezpiecznie, bo zdjęcie może zrobić zwykły przechodzień, kolega, wróg albo sprytny dziennikarz. Potem wrzucić fotę do mediów społecznościowych i robi się afera.

Ostatnio czujność stracił Michał Dworczyk, jeden z najbliższych współpracowników Mateusza Morawieckiego: polityk inteligentny, pracowity i doświadczony.

Braun rozgrywa prawicę

I tak Grzegorz Braun, który uwielbia robić sobie selfie z innymi politykami prawicy, opublikował na X zdjęcie z obrad Parlamentu Europejskiego. Obok siedzi nie kto inny, a właśnie Michał Dworczyk z Rozwoju Plus.

„W miarę postępów Konfederacji Korony Polskiej walka z »braunizacją« zaostrza się, ale tymczasem w parlamencie eurokołchozowym dzień jak co dzień" – napisał europoseł Braun, bo wiadomo, że takie zdjęcia to dla niego bonus. Wyborcy pomyślą: „Nie taki ten Braun zły, skoro inni koło niego siedzą i jeszcze foty sobie z nim robią".

Dworczyk na publikację Brauna zareagował błyskawicznie. „Żeby nie było wątpliwości: miejsce siedzenia podczas głosowań w PE nie zmienia linii politycznej Rozwoju Plus. Na marginesie, to zabawne, że w tym tygodniu jeden poseł PiS zaatakował mnie za to, że przez pewien czas moim adwokatem był Ryszard Kalisz, a drugi poseł PiS za to, że mam zdjęcie z Grzegorzem Braunem. Urocze" – napisał w mediach społecznościowych. „A mówiąc poważnie – to naprawdę szkoda, że tak wielu ludzi nie rozumie lub nie chce zrozumieć, że z innym człowiekiem, nawet gdy fundamentalnie się z nim nie zgadzasz, można normalnie rozmawiać. Można być uprzejmym, niezależnie od poglądów. Właśnie do tego doprowadziła polaryzacja i hejt, które wykorzystują dwie największe partie oraz ich wyznawcy" – dodał jeszcze Dworczyk.

Niby prawda, chociaż w przypadku Grzegorza Brauna i ludzie z jego środowiska politycznego już niekoniecznie, bo jak to stwierdził wicepremier i szef MON Władysław Kosiniak-Kamysz, on też siedział w Sejmie obok Janusza Korwin-Mikkego i nigdy sobie z nim selfie nie robił.

Sakiewicz i jego pedicure

Nieostrożny w ostatnim tygodniu był Tomasz Sakiewicz, szef TV Republika. Od dziesięciu tygodniu trwa protest przed siedzibą Trybunału Konstytucyjnego. Współorganizuje go środowisko związane z Telewizją Republika, która regularnie relacjonuje wydarzenia, a dziennikarze stacji nieustannie trąbią o „zamachu stanu" dokonanym przez rząd Donalda Tuska. Tymczasem Katarzyna Kolenda-Zalewska, dziennikarka Faktów TVN, zobaczyła Tomasza Sakiewicza, jak w czasie protestu przed Trybunałem korzystał z usług salonu kosmetycznego. Salon znajduje się około 200 metrów od miejsca demonstracji. Postanowiła zabieg kosmetyczny, a raczej oczekiwanie na niego, uwiecznić.



FOT. X/GRZEGORZ BRAUN

Grzegorz Braun z Konfederacji Korony Polskiej na wspólnym zdjęciu z Michałem Dworczykiem z Rozwoju Plus

„Kiedy protestujący przed siedzibą Trybunału Konstytucyjnego »marzną dla Polski«, Tomasz Sakiewicz, szef TV Republika, tuż obok oddaje się zabiegom pielęgnacyjnym w salonie kosmetycznym. (...) Najwyraźniej to, co politycy PiS nazwali »zamachem stanu«, nie jest na tyle dotkliwe, by przeszkodzić w zrobieniu pedicure" – napisał tvn24.pl.

Cóż, politykom czasami brakuje rozwagi, czasami zdrowego rozsądku, czasami ostrożności, a jak to mówią: „Kto się nie strzeże, ten w biedę wlezie".

DROBNE

Praca

ZATRUDNIĘ

Zatrudnię inspektora nadzoru budowlanego budynku wielorodzinnego w Grójcu. Firma gwarantuje bardzo dobre i terminowo płatne wynagrodzenie. Prosimy o przesyłanie CV na adres mailowy:biuro@mpapartment.pl Tel. kontaktowy 607-574-504.

Zatrudnię kierownika budowy budynku wielorodzinnego w Grójcu. Firma gwarantuje bardzo dobre i terminowo płatne wynagrodzenie. Prosimy o przesyłanie CV na adres mailowy: biuro@mpapartment.pl Tel. kontaktowy 607-574-504.

Usługi

PORZĄDKOWE

PRANIE podciśnieniowe dywanów, tapicerek, tel. 606 429 802, www. robson-pranie.pl

INNE

KOŁDREX Z klienta pierzyn szycie kołder. Pranie pierza. 534-222-122

NAPRAWA pomp wodnych 604200271

AUTOREKLAMA

ibo TWOJE DOMOWE BIURO OGŁOSZEŃ

Ogłoszenia drobne w Twojej gazecie zlecisz przez Internetowe Biuro Ogłoszeń: **ibo.polskapress.pl**

Różne

GOTÓWKA za KSIĄŻKI,, 668-571-329

AUTOREKLAMA

motofakty.pl

Motoryzacja na wysokich obrotach

motofakty.pl

REKLAMA 0011614475

NIERUCHOMOŚCI NA SPRZEDAŻ

Gmina Damasławek - wyciąg z I przetargu ustnego ograniczonego

Lp.	Położenie, księga wieczysta, oznaczenie nieruchomości, opis nieruchomości	Przeznaczenie w MPZP	Cena wywoławcza/ Wadium [zł]	Termin przetargu
1.	wieś Damasławek, gmina Damasławek. KW PO1B/00019483/5. Działka ewidencyjna nr 392 obręb Damasławek o pow. 4,0435 ha. Klasoużytki: RIIIa – 1,5796 ha, RIIIb – 1,0350 ha, RIVa – 0,5730 ha, RIVb – 0,8559 ha. Działka ewidencyjna nr 392 stanowi nieruchomość rolną w rozumieniu ustawy z dnia 11.04.2003 r. o kształtowaniu ustroju rolnego. Nieruchomość w kształcie wydłużonego wieloboku, całościowo użytkowana rolniczo o dość płaskim terenie. Granice nieruchomości zostały wznowione geodezyjnie. Nieruchomość objęta 2 umowami dzierżawy na czas oznaczony do dnia 31.08.2028r. W przypadku zbycia nieruchomości jej nabywca wstępuje z mocy prawa w stosunek dzierżawy w miejsce dotychczasowego Wydzierżawiającego, na zasadach określonych w art. 678 § 1 w związku z art. 694 Kodeksu cywilnego.	Nieruchomość zgodnie ze miejscowym planem zagospodarowania przestrzennego wsi Damasławek (uchwała nr XVI/99/15 Rady Gminy Damasławek z dnia 2.11.2015 r.) znajduje się w strefie 23 RM – tereny zabudowy zagrodowej. Zgodnie z Planem ogólnym gminy Damasławek (uchwała nr XVI/99/15 Rady Gminy Damasławek), nieruchomość położona jest w strefie planistycznej 291SZ – strefa wielofunkcyjna z zabudową zagrodową. Nieruchomość posiada bezpośredni dostęp do drogi publicznej wojewódzkiej nr 251. Również możliwość dojazdu drogą gminną śródpolną ozn. ewid. nr 473.	**742 059,00 zł (w tym 23% VAT)** **Wadium 40 000,00 zł**	**8.02.2027 roku godz. 9:00**

I przetarg ustny ograniczony dla rolników indywidualnych na sprzedaż nieruchomości odbędzie się w sali nr 9 w Urzędzie Gminy Damasławek przy ul. Rynek 8, 62-110 Damasławek. Wadium wpłaca się najpóźniej **do 2 lutego 2027 roku** (wtorek) przelewem na niżej podany rachunek bankowy Gminy Damasławek nr 18 8959 0001 4200 0299 2000 0410 (w tytule wpłaty należy wpisać nr działki oraz imię i nazwisko).

Wymagane dokumenty wraz załącznikami określone w regulaminie przetargu należy przedłożyć najpóźniej do dnia **2 lutego 2027 roku.**

Ogłoszenie o przetargu zostało wywieszone na tablicy ogłoszeń w siedzibie Urzędu Gminy Damasławek oraz sołectwa wsi Damasławek, a także opublikowane na stronach internetowych Urzędu: www.gminadamaslawek.pl oraz Biuletynie Informacji Publicznej www.damaslawek.nowoczesnagmina.pl.

Dodatkowe informacje o przetargach można uzyskać w Urzędzie Gminy Damasławek, pokój nr 5 lub podany nr tel. 67 26 86 319 oraz adres e-mailowy: m.jaskolski@damaslawek.nowoczesnagmina.pl.

WÓJT
GMINY DAMASŁAWEK
/-/mgr Cyprian Wieczorek

AUTOREKLAMA

nasze komunikaty.pl

aktualne z całej Polski **przetargi**

eprasa.pl d862167a11

Łukasz Simlat: Moje życie prywatne nie ma nic wspólnego z moim zawodem **Strony 14-15**

PULS *regionów*

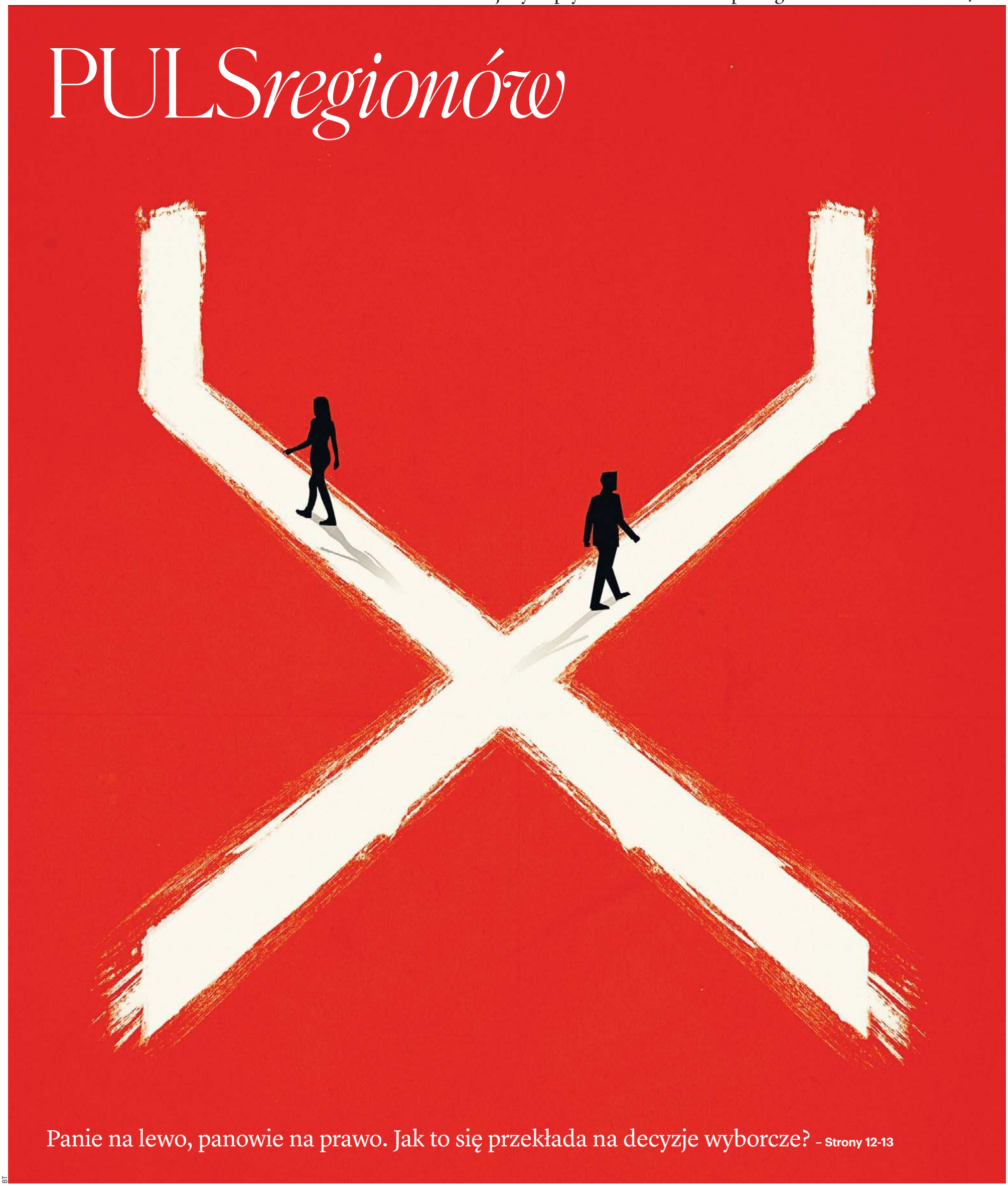

Panie na lewo, panowie na prawo. Jak to się przekłada na decyzje wyborcze? – **Strony 12-13**

BT

eprasa.pl d862167a11

SPOŁECZEŃSTWO

Dlaczego kobiety mają bardziej lewicowe poglądy? Socjolog: Mężczyźni boją się, że ktoś im zabierze V8

- U młodych mężczyzn występuje poczucie straty związanej z tym, że młode kobiety dużo lepiej odnajdują się we współczesnym, szybko zmieniającym się świecie. Mężczyźni tracą przewagi, które wcześniej mieli przez całe stulecia. Odruchowo odwołują się do partii próbujących konserwować stary porządek - mówi doktor Mateusz Zaremba, politolog i socjolog polityki z Uniwersytetu SWPS

Agaton Koziński

Ciągle rośnie zainteresowanie polską polityką. Od 10 lat widać, jak coraz więcej Polaków traktuje ją poważnie. Dlaczego?

To zainteresowanie jest pochodną identyfikacji emocjonalnej, związanej przede wszystkim z poszczególnymi partiami politycznymi. To główny motywator. Polacy mobilizują się przede wszystkim przeciwko rządzącym. Gdy nie akceptują partii tworzących koalicję parlamentarną, zaczynają się determinować przeciwko nim.

Raport CBOS z października 2026 r. pokazuje, że w ciągu ostatniej dekady liczba Polaków deklarujących, że na pewno wezmą udział w wyborach wzrosła o niemal 20 pkt procentowych – do 80 proc. Tak prosty mechanizm nakręcił to zainteresowanie?

Ważnym czynnikiem, który przełożył się na ten wzrost mobilizacji, była zmiana komunikacji politycznej. To jest ten moment. Wcześniej partie po prostu walczyły ze sobą o głosy wyborców. Po 2015 r. konflikt polityczny nabrał wymiaru manichejskiego. Stał się walką dobra do złego. To nie jest charakterystyczne dla demokracji, ale za to mocno przekłada się na zaangażowanie polityczne wyborców.

To wystarczyło, by nagle polityka stała się elementem naszego życia?

To główny czynnik – ale niejedyny. Inny to zmiana w komunikacji. Dawniej politycy nawiązywali kontakt z wyborcami przede wszystkim za pośrednictwem mediów. Dziś ten dystans bardzo się skrócił poprzez media społecznościowe. Politycy zaczęli się intensywnie komunikować z wyborcami, co przyniosło efekt mobilizacyjny. Polityka weszła nam w codzienność.

Jak bardzo?

Pod względem komunikacji polityka zaczęła przypominać jazdę samochodem. Zawodowi kierowcy zwykle nie jeżdżą zbyt szybko, ale pilnują, żeby silnik cały czas pracował na dość wysokich obrotach – po to, żeby w każdej chwili mogli przyspieszyć i móc wykonać konieczny na drodze manewr. Bardzo podobnie zachowują się politycy. Na co dzień nie dążą do skrajnego rozpalania wyobraźni wyborców – ale też pilnują, by polityczne emocje całkiem nie wystygły. Utrzymują ten wyborczy silnik na odpowiednim obrotach – tak, żeby móc szybko wejść na maksymalne obroty w czasie kampanii wyborczej.

I to przyniosło efekt mobilizacyjny.

Tak. Ale też przyniosło ze sobą dwa inne nieznane wcześniej efekty. Pierwszy – bardzo wzmocniło polaryzację. Wcześniej partie po prostu rywalizowały ze sobą. Dziś ze sobą zaciekle walczą, to jest właśnie ten manicheizm naszej polityki, o którym przed chwilą mówiłem. I drugi – sprawiło, że polityka stała się bardziej nieprzewidywalna. Obecnie właściwie do dnia wyborów nie wiemy, kto weźmie w nich udział, jak dużo osób pójdzie zagłosować. Trudno też wyczuć, na kogo padną głosy. Oczywiście, wyborcy zdecydowani w zdecydowanej większości już dzisiaj wiedzą, na kogo zagłosują w październiku przyszłego roku. Ale zawsze jest pewna grupa wyborców, która do ostatniej chwili nie wie, na kogo zagłosuje – i zwykle to ta grupa przesądza o tym, kto ostatecznie wygrywa wybory. Jeszcze 10 lat temu ci ludzie pewnie by w dużej mierze w ogóle nie poszli głosować – ale obecny efekt mobilizacyjny działa na nich na tyle silnie, że głosują. Tylko do końca nikt nie wie, przy jakiej partii postawią swój krzyżyk.

Badanie CBOS, na które się przed chwilą powołałem, pokazuje też wyraźnie, że konsekwentnie rośnie zainteresowanie polityką kobiet. Od mniej więcej 2013 r. coraz częściej angażują się one w politykę. Skąd ta zmiana?

Tę zmianę zapoczątkowała korekta ordynacji wyborczej w 2011 r. Wtedy wprowadzono przepisy mówiące, że kobiety muszą mieć co najmniej 35 proc. miejsc na listach wyborczych. To był moment symbolicznej zmiany, który pociągnął za sobą realne konsekwencje. Zaczęto coraz bardziej dbać o to, żeby wyrównywać zaangażowanie obywateli niezależnie od płci w życiu publicznym.

Jak to wpłynęło na naszą politykę?

Na dwóch poziomach. Na poziomie elit politycznych tej zmiany za bardzo nie widać. Z prostej przyczyny – tam dominują w dużej mierze te same od lat twarze. Ale też widać, jak one się starzeją. Jesteśmy coraz bliżej głębokiej zmiany w tym obszarze. Na to jeszcze nakłada się drugi poziom - zaangażowania w życie polityczne zwykłych obywateli. I tutaj już widać poważną zmianę, choćby w tym szybko rosnącym zaangażowaniu kobiet. Ich wpływ na politykę widać coraz bardziej, z klasycznym już przykładem Strajku Kobiet na czele.

Czy dzięki kobietom nasza polityka staje się lepsza?

Na pewno inna. Pokazują to chociażby badania Polskiego Generalnego Studium Wyborczego. Wynika z nich, że kobiety lepiej odnajdują się w podziale na lewicę i prawicę. One łatwiej potrafią siebie zidentyfikować na tej osi. Dawniej kobiety zwyczajnie nie umiały wskazać, czy mają prawicowe czy lewicowe poglądy. Dziś to robią bez większego problemu. Dużo prościej przychodzi im określenie własnej tożsamości politycznej.

Wracam do badania CBOS. Wynika z niego, że wyraźny wzrost zainteresowania kobiet polityką pojawia się w okolicach 2019 r. Od tamtej pory rośnie. Ma pan pomysł, dlaczego akurat wtedy?

Prawdę mówiąc nie. Może pandemia? W czasie restrykcji covidowych ludzie siedzieli w domu, nudzili się – i może zaczęli bardziej zajmować się polityką. Ale to tylko domysły – równie prawdopodobne jest to, że taka koincydencja jest po prostu przypadkowa. Trzeba też pamiętać, że Prawo i Sprawiedliwość nadało podmiotowość kobietom, podkreślając znaczenie rodziny.
Na pewno starsze panie – badania pokazują, że głosują zwykle na partie prawicowe - mogły poczuć, że mają w tym interes, że zaangażowanie polityczne przynosi im realne efekty. Mówię choćby o programie „500 plus". To był przede wszystkim program godnościowy, ważny dla wyborców prawicy.

W Polsce kobiety chętniej głosują jednak na lewicę, z kolei mężczyźni na prawicę. Skąd ta różnica?

Od 2005 r. polskie społeczeństwo jako całość przesunęło się generalnie na prawo. Fiasko rządów SLD sprawiło, że wyborcy lewicowi przenieśli się do centrum, albo wręcz na prawo.

Głównie do centrum. Dopiero w 2019 r. poglądy prawicowe w Polsce zaczęły wyraźnie dominować.

To też wynik tego, że oferta partii prawicowych stała się bardzo szeroka. Oddzielna sprawa, że ta oferta trafia głównie do mężczyzn.

Właśnie. Dlaczego?

To pokłosie emancypacji. Mężczyźni widzą, że w jej wyniku tracą pozycję społeczną, więc wybierają konserwatywny porządek. Liczą, że w ten sposób wskrzeszą świat, jaki znamy z minionych epok, a nie taki, jaki proponują nowe czasy.

Z kolei kobiety zdecydowanie chętniej wybierają poglądy lewicowe. Pamiętając o korzeniach ruchu emancypacyjnego?

Raczej to efekt tego, że w ocenie kobiet prawica może być utożsamiana z ograniczeniem ich praw i ich podmiotowości. Ja bym to raczej tak potraktował. Proszę pamiętać, że współczesne kobiety są lepiej wykształcone niż mężczyźni, częściej kończą wyższe studia.

A uniwersytety w Polsce są raczej lewicowe niż prawicowe.

Nie sądzę, żeby to było decydujące. Raczej trzeba pamiętać, że kobiety mogą mieć poczucie takich nierówności strukturalnych – i właśnie przekonanie o tym może wpływać na to, jak kobiety się mobilizują politycznie.

W czasie trzech ostatnich ważnych kampanii wyborczych silnie wybrzmiał wątek płciowy. W 2023 r. ówczesna opozycja mocno odwoływała się do kobiet. W 2024 r. w USA Donald Trump mobilizował w swojej kampanii mężczyzn. Ten wariant powtórzył Karol Nawrocki rok później. Tak silne akcenty położone na płeć wyborców to chwilowa moda czy nowy wymiar polityki?

To przede wszystkim pochodna tego, że specjaliści od kampanii za każdym razem szukają sposobu na zmobilizowanie nowych wyborców. Dostrzegli, że ludzie młodzi najrzadziej głosują – i szukają skutecznych metod, by ich zmobilizować. Dostrzegli, że młode kobiety mają inne poglądy niż młodzi mężczyźni – i grają tą kartą. Przygotowując kampanię wyborczą, podchodzi się do tego pragmatycznie. Patrzy się na grupy, które mają potencjał do bycia zmobilizowanymi – i sięga po hasła, które tę mobilizację umożliwią.

eprasa.pl d862167a11

Tylko po co tyle energii wkładać w grupę społeczną, która w wyborach waży stosunkowo najmniej. Wiadomo, że najlepszymi wyborcami są emeryci. Dużo łatwiej więc zagrać kartą wieku, podzielić wyborców na starych i młodych. Zmienna płci takiego efektu na pewno nie da.

Oczywiście, emeryci to najlepsza grupa wyborców. Tylko że w tej grupie bardzo trudno coś ugrać. Mówimy o wyborcach, którzy już mają ukształtowane poglądy polityczne. Zdecydowana większość z nich już dzisiaj wie, na kogo zagłosuje za 11 miesięcy. Sztabowcy poszczególnych partii też to wiedzą i traktują te grupy jako swój stały zasób. A jednocześnie szukają sposobów, żeby pozyskać nowych wyborców. Stąd właśnie te odwołania do płci. W ich ocenie to ta brakująca cząstka, która powoduje, że się wygrywa. W jaki sposób przyciągnąć takich niezdecydowanych wyborców? Emocjami. Trochę na tej samej zasadzie jak duże sieci handlowe organizują promocje. One wiedzą, że tego typu emocje mobilizują ludzi. W polityce jest podobnie.

Emerytów zwyczajnie jest więcej. W Polsce nie wygra się wyborów odwołując się jedynie do młodych.

To prawda. Ale teraz rozmawiamy o zmianach, jakie zachodzą wśród wyborców. Pojawianie się nowych pokoleń w spisach wyborców to jeden z czynników ją wprowadzających.

Rozmawiamy o różnicach w wyborach politycznych między kobietami i mężczyznami, o tym, że kobiety dużo chętniej głosują na partie lewicowe. Pan podkreśla, że w przypadku mężczyzn decyduje ich konserwatyzm związany z brakiem akceptacji osiągnięć emancypacji. Ale partie prawicowe w Polsce są też dużo bardziej antysystemowe. Na ile tutaj bierze górę chęć buntu, większa skłonność do ryzyka, odruch odrzucania istniejącego status quo?

Faktem jest, że wybór między lewicą i prawicą jest wyraźnie skorelowany z miejscem zamieszkania czy wykształceniem. Na prawicę częściej głosują osoby gorzej wykształcone i mieszkające w mniejszych miastach czy na wsi. Ważnym czynnikiem jest też stosunek do Kościoła oraz względy ekonomiczne – nieprzypadkowo w pewnym momencie ten podział zaczęto opisywać jako dychotomię między Polską liberalną i Polską solidarną. Był on bowiem także pokłosiem asymetrycznych doświadczeń modernizacji społecznej.



FOT. 123RF

Dr Zaremba: W 2011 r. do ordynacji wyborczej wprowadzono przepisy mówiące, że kobiety muszą mieć co najmniej 35 proc. miejsc na listach wyborczych. To był moment symbolicznej zmiany, który pociągnął za sobą realne konsekwencje

Jak ta asymetria kształtowała podziały w Polsce?

Chodzi o krańcowo różne doświadczenie zmian, jakie w naszym kraju zachodziły w wyniku transformacji ustrojowej. Te zmiany zaszły właściwie we wszystkich wymiarach, miały wpływ na jakość życia, dochody – ale też na struktury rodzin, przecież w pewnym momencie stałym elementem życia w Polsce zaczęła być migracja, która niosła ze sobą redefiniowanie wielu rodzin, zerwanie wcześniejszych więzi. Wiadomo, że na transformacji bardziej zyskali mieszkańcy większych miast, ci z mniejszych czy biedniejszych ośrodków pozostali w tyle. W jej wyniku w Polsce wiele osób doświadczyło zjawiska prekariatu, czyli nie umiało znaleźć stałej pracy.

Prof. Elżbieta Kryńska szacuje, że w 2014 r. w Polsce na umowach śmieciowych pracowała nawet jedna trzecia osób będących wtedy na rynku pracy, ok. 5 mln Polaków.

To w oczywisty sposób przekładało się na codzienne poczucie zagrożenia u wielu osób. Taki stan często wiąże się z samopoczuciem, rozumianym w sposób najbardziej subiektywny. Trudniej na przykład stworzyć szczęśliwy związek, gdy samemu nie ma się poczucia stabilizacji. A na to jeszcze nałożył się cały pakiet modernizacyjny, który przyniosła nam współczesność. W skrócie można go opisać krótkim hasłem: młodzi mężczyźni mają prawicowe poglądy, bo boją się, że ktoś im zabierze V8.

Jak rozumieć ten skrót myślowy?

V8 to symbol oznaczający silnik ośmiocylindrowy – bardzo charakterystyczny, bo mający dużą moc i wydający mocne, niskie brzmienie pracy. Ale teraz Unia Europejska w ramach walki o klimat wprowadza kolejne ograniczenia, m.in. od 2035 r. ma zacząć obowiązywać zakaz sprzedaży samochodów z silnikami napędzanymi benzyną lub dieslem. Wtedy te silniki znikną, podczas gdy wielu młodych chłopaków bardzo wysoko na swojej liście marzeń ma kupienie sobie samochodu z takim silnikiem. Oni cały czas liczą, że to marzenie kiedyś uda im się spełnić – dlatego popierają partie, które tego typu zmiany negują.

Teraz pan mówi, że kobiety łatwiej adaptują się do zmian, a mężczyźni utknęli mentalnie w starym świecie? Czy może sytuacja jest odwrotna: faceci stąpają bardziej twardo po ziemi, a kobiety – w pogoni za zmianami – straciły kontakt z rzeczywistością.

Teraz zaczynamy już bardzo mocno uogólniać, ale pewnych zjawisk nie da się inaczej opisać. Na pewno dużo częściej u młodych mężczyzn występuje poczucie straty związanej z tym, że młode kobiety dużo lepiej odnajdują się we współczesnym, szybko zmieniającym się świecie. Te zmiany rozgrywają się również na najbardziej prywatnej, czy wręcz intymnej płaszczyźnie. Bardzo szybko zmienia się społeczna, rodzinna i ekonomiczna pozycja kobiet. Mężczyźni tracą przewagi, które wcześniej mieli przez całe stulecia. Odruchowo więc odwołują się do partii próbujących konserwować stary porządek. Młode kobiety dziś mogą dużo swobodniej wybierać swoje strategie życiowe, mają dużo większą paletę opcji. I bardzo chętnie z tych nowych możliwości korzystają.

Skoro mówi pan o płaszczyźnie prywatnej. Na końcu te dziewczyny zwykle chcą poznać jakiegoś chłopaka. Tylko gdzie oni dziś mogą się spotkać, skoro łączy ich coraz mniej?

Choćby po rosnącej liczbie rozwodów widać, że dzisiaj coraz trudniej o trwały, długi związek.

Trudno w ogóle o związek. 40 proc. Polaków do 40. roku życia w ogóle nie stworzyło nawet związku – nawet nie rozumianego jako rodzina, ale jako dłuższe chodzenie z jedną osobą.

Tak, to gigantyczna zmiana cywilizacyjna, która teraz zachodzi w świecie zachodnim, także w Polsce. A także przykład tej asymetrii, o której przed chwilą mówiłem.

Kto się w tym lepiej odnajduje?

Wydaje się, że jednak kobiety.

Faceci uważają, że współczesnym dziewczynom zwyczajnie odwaliło – ale za chwilą uderzą głową w sufit i spadną w dół.

Są różne strategie adaptacyjne do zachodzących zmian i nowych warunków, które w wyniku tych zmian się pojawiają. Ale żeby wrócić do tematu naszej rozmowy, czyli polityki. Proszę zauważyć, że kobiety coraz lepiej w niej się odnajdują. Są coraz lepiej wykształcone, bardziej asertywne, z większą świadomością własnych umiejętności. To najbardziej różni młodsze pokolenia kobiet od starszych. Silnie łączy się to z ich decyzjami odnośnie zaangażowania w życie publiczne.

Właściwie przez całą naszą rozmowę opisujemy transformację społeczną, która u nas zachodzi – także w kontekście wyborów dokonywanych przez poszczególne płcie. Ten proces cały czas trwa. Jak długo jeszcze? Kiedy może się ostatecznie ułożyć nowe status quo?

Na pewno nie szybko. Z prostej przyczyn – ciągle pojawiają się nowe zmienne redefiniujące naszą rzeczywistość, choćby sztuczna inteligencja, która na pewno zmieni po raz kolejny nasz świat, choć jeszcze nie wiemy, w jaki sposób. Do tego dochodzi jeszcze jeden, bardzo ważny czynnik: zmiana demograficzna. Bardzo szybko starzejemy się jako społeczeństwo. Liczba Polaków się kurczy. Ten proces na nowo redefiniuje naszą rzeczywistość w najbliższych dekadach – i znów będzie wymagał dostosowania się do nowy realiów, wykazania się zdolnościami adaptacyjnymi. Będzie to miało przełożenie również na ten podział między kobietami i mężczyznami, o którym rozmawialiśmy.

eprasa.pl d862167a11

GWIAZDA TYGODNIA

Łukasz Simlat: Mam chęć wychylenia się i zobaczenia, co mnie czeka za rogiem

Niedawno premierę miały seriale „Pionek" i „Zmora", w których pojawia się na drugim planie. Największe wrażenie robi jednak jego główna rola w opartym na autentycznych wydarzeniach sprzed 50 lat produkcji serwisu HBO Max „Wśród nocnej ciszy". Nam Łukasz Simlat opowiada o swoim doświadczeniu wcielania się w wyjątkowo mroczne postacie

Paweł Gzyl

W ostatnich latach mamy prawdziwy wysyp filmów i seriali o tajemnicach i zbrodniach PRL-u. Skąd ta moda?

Miałem kiedyś taki okres, że uwielbialiśmy z żoną oglądać horrory. I zawsze nas ciągnęło, aby przy takiej technice, jaką dzisiaj mamy, puścić taki film w najmniej adekwatnym miejscu, choćby pod namiotem w środku lasu. (śmiech) Człowiek potrzebuje adrenaliny i ciągnie go do penetrowania ciemnej strony swej natury. Z drugiej strony takie seriale, jak „Czarna śmierć", „Ołowiane dzieci" czy „Wśród nocnej ciszy" to swego rodzaju niesienie świadectwa. Ludzkie życie jest bowiem bardzo krótkie i o wielu wydarzeniach szybko zapominamy. Zwłaszcza przy tej ilości impulsów, które nas otaczają.

Serial „Wśród nocnej ciszy" opowiada o zbrodni połanieckiej z 1976 roku. Słyszał pan o niej wcześniej?

Poznałem tę historię w 2014 roku, kiedy były zakusy na zrobienie o tych wydarzeniach filmu fabularnego. Nie powstał on ostatecznie, ale przeczytałem wtedy słynny reportaż Wiesława Łuki, który opowiadał o tej zbrodni. Dlatego, kiedy teraz pojawiła się propozycja zagrania w serialu „Wśród nocnej ciszy", od razu wiedziałem, że było coś takiego. Dzisiaj, kiedy wpiszemy do wyszukiwarki termin „zbrodnia połaniecka", wypluwa nam ogromną ilość materiału. Większość bazuje jednak na tym samym źródle – wspomnianym reportażu Łuki. Dopiero scenarzysta Maciek Kowalewski odwalił całą robotę na nowo: zapoznał się z aktami i porozmawiał z ludźmi, którzy jeszcze żyją, a pamiętają tę historię, choćby z samym Łuką i pierwowzorem komisarza prowadzącego to śledztwo. Dzięki temu stworzył własny świat, bazujący jednak na autentycznych wydarzeniach sprzed 50 lat.

Zaproponowano panu rolę inspiratora tej zbrodni – sołtysa Lecha Wojdy. Nie miał pan oporów przed zagraniem takiej mrocznej postaci?

Opór przed graniem takich postaci jest we mnie i potęguje się z roku na rok. Moja starsza koleżanka po fachu powiedziała kilka lat temu: „Nie biorę już takich ról, bo nie chcę się otaczać tym mrokiem". Zasiało to wtedy we mnie wątpliwość, która z biegiem czasu przybrała na sile. Dlatego reżyser Janek Holoubek zapytał mnie szczerze czy naprawdę chcę to z nim robić. Poprosiłem wtedy o czas do namysłu i rozważałem to przez tydzień. Dostałem informacje o tym, jakiej skali będzie to przedsięwzięcie, wiedziałem, na co stać Janka i ekipę, która pracuje z nim od dekady i porozumiewa się wręcz pozawerbalnie. Uświadomiłem więc sobie, co taki rodzaj zaangażowania może wnieść na ekran. Po lekturze scenariusza uznałem także, że opowieść ta zasługuje na coś więcej niż zaszufladkowanie jej jako „true crime".

Nie obawiał się pan wpisać osobistych wspomnień w konstruowanie tak negatywnej postaci?

Mój dziadek był bardzo dobrym człowiekiem, uwrażliwił mnie na mnóstwo rzeczy, co nie było dane wielu moim rówieśnikom. Dlatego sięgnąłem tylko po pewien rodzaj charakterystyczności, typowy dla człowieka z tamtych czasów. Wsadziłem w tak ulepioną postać dialogi ze scenariusza i zacząłem widza oszukiwać.

Wojda to nieoczywista postać: z jednej strony jako sołtys dba o swych sąsiadów i pomaga ludziom, a z drugiej dopuszcza się strasznej zbrodni. Jak to możliwe?

Taka jest ludzka natura – to najbrutalniejsza odpowiedź. Jeśli nie wykonamy własnej pracy nad sobą, a będziemy bazować tylko na tym, co nam inni włożą do głowy, to zawsze będzie to możliwe. Do tego nie wszyscy jesteśmy tacy sami: ktoś jest bardziej zawistny i pamiętliwy, lubi żyć w toksynie uzależnień i wysysa innym energię. Kiedy takie zepsute ziarno pada na podatny grunt, może wydać bardzo złe owoce. Budując tę postać od fundamentów, musiałem zastanowić się głęboko, kto to jest i dlaczego taki jest.

Pana bohater dokonuje rzeczy porażającej: zmusza do milczenia kilkudziesięciu świadków zbrodni. Co sprawia, że ci prości ludzie są mu tak posłuszni?

To są ludzie, którzy funkcjonują na zasadzie hierarchii społecznej. Mój bohater jest sołtysem, znajduje się więc na jej szczycie. Do tego wszystko to dzieje się w stygmacie krzyża: ci ludzie są uzależnieni od Kościoła. Kościół wie o nich wszystko, a oni przez brak edukacji nie są w stanie temu się przeciwstawić. W tej małej społeczności, skupionej na wąskim skrawku ziemi, ludzie są uzależnieni od najsilniejszego człowieka i od wiary w Boga, którego się boją i przed którym zawsze stają w pozycji winowajcy, który musi odkupić winy. Ciągle żyją więc w strachu. Nie są w stanie odwrócić się plecami do niektórych rzeczy. Boją się nowoczesności, bo, jak widzimy, nowoczesność zostaje szybko ukarana. Mój bohater wykorzystuje to wszystko i nagina prawo, bo nie wierzy, że jakiekolwiek inne prawo dotrze do tego świata.

Świadkowie zbrodni ślubują milczenie na krzyż, a potem nawet jadą na pielgrzymkę do Częstochowy. Dlaczego wiara nie powstrzymuje ich od czynienia zła?

A jak nam się zgadza głęboka wiara z nieprawymi czynami naszych polityków? Też się nie zgadza. A jest pięćdziesiąt lat później. Nie zapominajmy, że to polska wieś i rok 1976. Tam ktoś drastycznie przesunął granice moralne. To samo dzieje się teraz na naszych oczach w wykonaniu polskich polityków – do tego stopnia, że ja się już tylko z tego śmieję.

Wojda i jego sąsiedzi reprezentują pokolenie tych ludzi, których naznaczyła w dzieciństwie trauma wojny. To stąd ich okrucieństwo?

Ta obojętność na wsi zawsze była, bo śmierć jest tam rzeczą powszechną, przez jednego mniej, a przez drugiego bardziej odczuwaną empatycznie. Polską wieś przeorała podczas II wojny światowej najpierw niemiecka armia w jedną stronę, a potem sowiecka w drugą. To sprawiało, że ludzie, którzy doświadczyli wojennej traumy, przechodzili nad śmiercią do porządku dziennego. Inspiracją do pracy nad „Wśród nocnej ciszy" był dla mnie dokument Pawła Łozińskiego „Miejsce urodzenia" z 1991 roku. Opowiada on o powrocie dorosłego Żyda na polską wieś, w której ukrywał się z rodzicami podczas okupacji. I wspomina, że codziennie ojciec wychodził na szaber mleka z butelką z zielonego szkła. Pewnego dnia nie wrócił. On z matką uratowali się i wyjechali do Kanady. Wraca jednak z Łozińskim na tę wieś i puka od drzwi do drzwi, pytając o los ojca. I jeden z bohaterów wspomina: „No, tutaj nagusieńki leżał przez tydzień". Zaczynają więc kopać na tej miedzy i znajdują najpierw ludzką czaszkę, a potem zieloną butelkę. Kiedy się to ogląda, człowiek uświadamia sobie, że to jest coś, czego się nie wypleni – to musi przemrzeć.

Serial pokazuje też, że tuszowaniu tej zbrodni sprzyjał ówczesny system władzy w PRL-u. Bez przyzwolenia milicji i prokuratury nie byłoby przecież kolejnych ofiar.

Wiadomo: tamten system to była instytucja oparta na kłamstwie. Kilka dni temu oglądałem ponownie „Człowieka z żelaza", którego Wajda kręcił na gorąco tuż po porozumieniach sierpniowych na początku 1981 roku. I tam pada zdanie: „Kłamstwo na powierzchni długo się nie utrzyma". W tamtych czasach, kiedy ktoś coś nawywijał, przynajmniej z kręgów władzy, to zamiatało się sprawę pod dywan. A dzisiaj? Politycy wrzucają kolejne rolki, sieją nienawiść i nie ponoszą za to najmniejszych konsekwencji. Dlatego mam nieodparte wrażenie, że ten mój bohater, gdyby żył w dzisiejszych czasach, to przy swoich umiejętnościach socjotechnicznych mógłby się otrzeć o Wiejską.

Wracamy do zbrodni połanieckiej po raz kolejny. Pana zdaniem dzisiaj też mogłaby ona mieć miejsce?

Przy obecnej technologii ktoś by wszystko nagrał i zaraz by to wypłynęło. Dzisiaj nawet na wsiach ludzie mają telefony komórkowe. Choćby z samego bilingu by wyszło, że wszyscy ludzie z tej społeczności logowali się w tym samym momencie w tym samym miejscu. Nadal jednak można wykorzystać tak samo ludzką głupotę. Gdyby znalazł się ktoś taki, jak mój bohater – mający kombajn, traktor, będący sołtysem i społecznikiem, pomagający innym bezinteresownie – to również mógłby urobić innych tak, że byliby mu posłuszni. Znając tę historię, wiemy, że to zło nie pojawiło się w ludzkim umyśle z dnia na dzień i nagle zostało wykonane. Przeciwnie: zawiść między tymi ludźmi o zwykłe pierdoły puchła przez wiele lat. Ta kulka gnoju toczyła się i urosła do takich rozmiarów, że trzeba było zabić – i to zabić z dużą ilością świadków, aby udowodnić swoją siłę i władzę.

Mówiliśmy już, że zdecydował się pan na tę rolę, ponieważ za serial odpowiada Jan Holoubek i jego ekipa. Pracowaliście już wcześniej przy serialu „Rojst". Mieliście przez to lepsze porozumienie?

Zawsze tak jest, kiedy człowiek poznaje się przez lata. Gdy się potem wkracza w środek tego filmowego cyklonu, można się porozumiewać pozawerbalnie i być trzy kroki przed błędem. Oto wchodzę na plan „Wśród nocnej ciszy", a tu rekwizytor z ekipy Janka, z którym pracowałem przy „Rojście" i w Teatrze Telewizji, mówi: „Przygotowałem takie rozwiązanie, które może ci się przydać w scenie". A ja na to: „Właśnie sobie wczoraj wieczorem uzmysłowiłem, że mi tego brakuje!". I temat jest zamieciony. A na innym planie wyglądałoby to tak, że najpierw wymyśliłbym sobie ten rekwizyt, potem spytałbym się, czy jest na stanie; wtedy okazałoby się, że nie ma, więc ktoś musiałby jechać kupić go w sklepie, a ponieważ czas goni, kręcilibyśmy scenę bez niego. Tymczasem u Janka rekwizytor, czytając wcześniej scenariusz, jest dwa kroki przed dziurą, w którą może wpaść.

Dużo dostał pan od reżysera swobody w kreowaniu swego bohatera?

eprasa.pl d862167a11

Janek zawsze daje bardzo dużo swobody. Jest takim reżyserem, który lubi pozarażać swymi pomysłami przed wejściem na plan. „Chciałbym, żeby miał zaczeskę na głowie i wystający brzuch" – mówi mi przy „Rojście". Wracam więc z tymi wytycznymi do domu i mam już zrobiony pewien odsiew. Przypominam sobie tylko takich samych ludzi, których widywałem w dzieciństwie, jak szli z reklamówkami, mijając mój dom, do kopalni Sosnowiec – i jestem już skanalizowany. Mało tego: przychodzę na przymiarkę kostiumów do „Rojsta" z psem, bo nie miałem go z kim zostawić. I Janek mówi: „A zagralibyście razem?". Odbijam mu więc piłkę i przysyłam propozycję moich scen z psem, potem akceptujemy to, i mój pies gra mojego psa. (śmiech)

Ten zaściankowy PRL doby Gierka wygląda w serialu bardzo autentycznie, co jest zasługą kostiumologów i scenografów. Pomogło to panu wejść w rolę?

Bardzo. Czasem widzimy genialnie stworzoną scenografię, ale o krok za dużo. Ta genialność sprawia, iż powstaje sztuczny świat. Wszystko jest zbyt poukładane. Janek zawsze dokładnie wie, co będzie robił i daje dystans czasowy, żeby wszystko dokładnie i spokojnie przygotować. Przynoszę więc swoje pomysły charakteryzatorkom, Janek dorzuca swoje, dziewczyny swoje. I to tylko w ramach charakteryzacji. Tutaj od początku wiedzieliśmy, że mój bohater będzie miał kompleks na punkcie tego, że siwieje. To pomogło nam wybrać konkretne rozwiązania z Justyną i Mirelą. Ponieważ grająca moją siostrę Justyna Wasilewska ma duże płatki uszu, poprosiłem, żeby charakteryzatorka zrobiła mi takie same. Forma została odlana, sprawdziliśmy i każdego dnia zdjęciowego miałem przedłużane uszy. Z kolei z protetykiem zrobiliśmy dla mnie nowe zęby na miarę. Miałem je jednak na tyle wcześniej, że wiedziałem, jak się z nimi mówi, jak mam układać język, żeby to nie wyglądało nienaturalnie. Mało tego: zobaczyłem, że za sprawą tej protezy mam inny wyraz twarzy. To natchnęło mnie na myśl, aby stworzyć postać na granicy baśniowości – jakby wampira. Bo wiedziałem, że to spowoduje dysonans u widza i przykuje go do ekranu. To wszystko było możliwe dzięki całemu sztabowi ludzi, któremu ufałem, że stworzy wiarygodny świat, w którym będę musiał stanąć.

Serial ma też doborową obsadę: znakomici aktorzy pojawiają się tu w mniejszych i większych rolach. Jak się panu pracowało w tej drużynie?

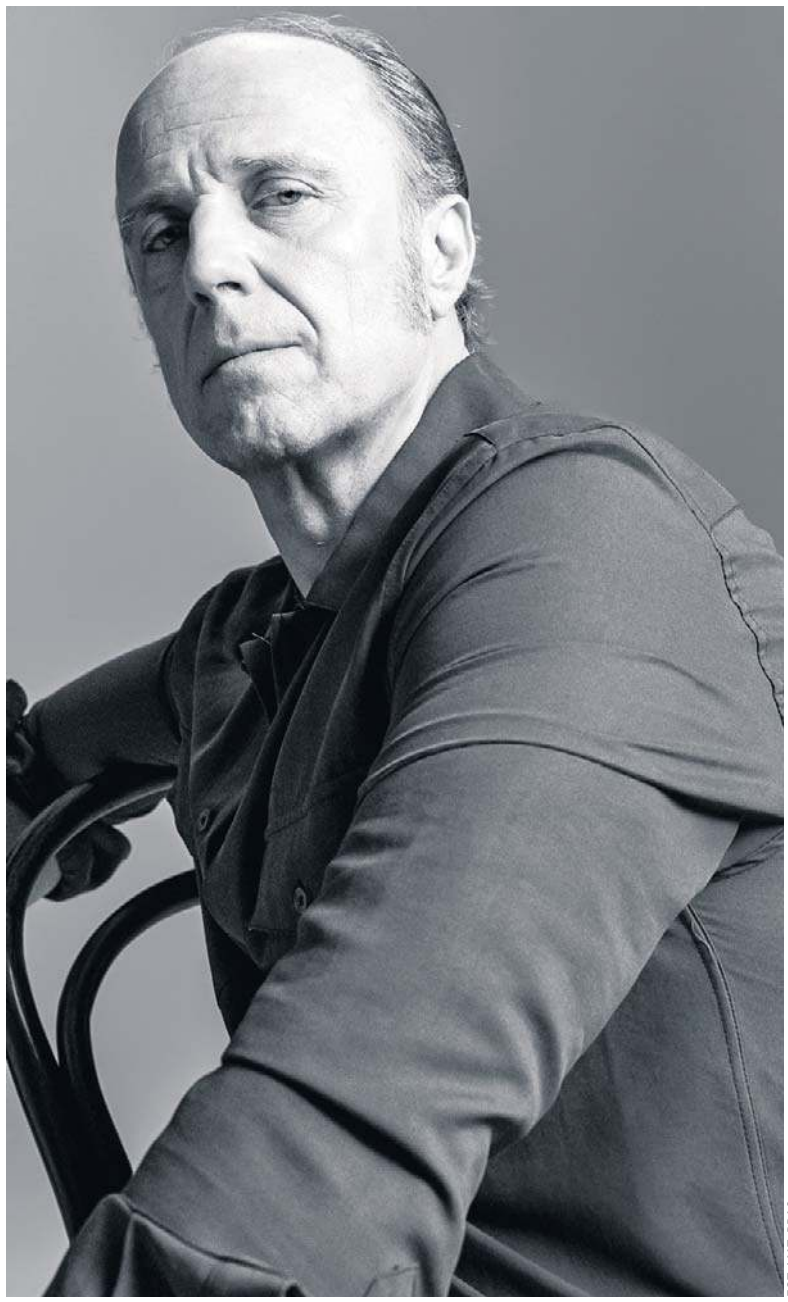

FOT. MAT. PRAS.

Łukasz Simlat: Wychodzę z prostego założenia, że moje życie prywatne nie ma nic wspólnego z moim zawodem. Dom jest dla mnie miejscem, do którego wracam ze świadomością, iż jest tylko moje, że nie sprzedałem go mediom

Duże znaczenie dla naszej pracy miały warunki pogodowe. Kręciliśmy od stycznia do marca, głównie nocą, choćby całą sekwencję zbrodni. Nastąpiła tu magiczna koincydencja. Janek ma bowiem niezwykły fart do pogody. Ponieważ ostatnio były zimy praktycznie bez śniegu, początkowo produkcja brała pod uwagę komputerowe efekty. Tymczasem w zeszłym roku nagle na Mazowszu i Podlasiu, czyli tam, gdzie kręciliśmy, spadł gęsty śnieg, a temperatura obniżyła się do minus dwudziestu. Gdy jechałem ze spektaklem do Opola, śniegu było mało, a termometr pokazywał tylko minus dwa stopnie. Z kolei na planie serialu zamarzły wszystkie agregaty i staliśmy tak w minus dwudziestu. Wtedy widziałem, jak ta drużyna strzela do jednej bramki. To było coś niesamowitego.

Ma pan ogromne doświadczenie aktorskie. Wypracował pan swój sposób na wychodzenie z takich mrocznych ról?

Zajmuje mi to trochę czasu. Kiedy zacząłem oglądać „Wśród nocnej ciszy" pół roku po zakończeniu zdjęć, to aż mi ciało stężało. Przypomniało mi się to, co tam przeżywaliśmy emocjonalnie, to, co miałem do zagrania, te warunki pogodowe. Wchłonął mnie ten serial, co się rzadko zdarza, kiedy oglądam coś z własnym udziałem, bo trudno mi na siebie patrzeć i dostrzegam mniejsze lub większe błędy. „Wśród nocnej ciszy" opowiada jednak o czymś głębszym, o tym, gdzie jest w nas granica moralna. Ja podchodzę do zawodu bardziej rzemieślniczo, tzn. nie przychodzę na plan z jakąś wiedzą ogólną i postanawiam skakać na główkę, żeby zobaczyć, gdzie mnie emocjonalnie rzuci. Raczej jestem z tych, co wymyślą sobie w domu każdą scenę, sekunda po sekundzie, i potem próbują to realizować. Oczywiście nie wiem, jak kolega z planu na to zareaguje, dlatego przygotowuję sobie czasem aż trzy rozwiązania. Wielokrotnie mnie to uratowało, bo nie musiałem wpadać w panikę i na gwałt szukać wyjścia z sytuacji. A zazwyczaj nie ma na to czasu na polskim planie. Układam więc sobie rzemieślniczo, jak wejść na tę górkę, bo wtedy nawet, kiedy ktoś zgasi światło, to i tak z niej zejdę. Oczywiście zostają te emocjonalne klatki – i to nie na tydzień czy miesiąc, ale na lata. Tego się nie da wygumkować.

Jest pan jednym z tych polskich aktorów średniego pokolenia, który udowodnił, że potrafi zagrać wszystko. Zawsze skromnie podkreśla pan jednak, że jest tylko rzemieślnikiem. Tymczasem za pana czasów w szkołach teatralnych uczono, że aktorstwo to powołanie.

Ale uczono też koturnu, którego trzeba było się wyzbyć, żeby w normalny sposób opowiedzieć coś o człowieku. I to jest moja prywatna praca domowa. Dla mnie aktorstwo to sposób na życie. Zawód to jest wtedy, kiedy ktoś wyrwany w środku nocy wstaje, idzie na salę operacyjną i otwiera komuś czaszkę, aby uratować mu życie. Aktorstwo to coś kompletnie różnego. Ja wiem, że ono coś daje ludziom, ale dla mnie to raczej sposób na życie. To wynoszenie mojej profesji na wyżyny nie sprawdza się i nie wiem, czy ma sens. Kiedy ostatnio rozgorzała dyskusja wokół refundacji emerytalnej dla najuboższych artystów, to medialna lawina przyniosła takie określenia, jak „nieroby", „lenie", „darmozjady" czy „kurwy i narkomani". To pokazuje, jak społeczeństwo nas postrzega. Uważam więc, że aktorstwo to sposób na życie i kiedy dzięki temu dobrze się bawię, to potrafię tę radość przekazać widzowi. Nawet grając potwornie smutną rzecz, jeśli uda mi się to dobrze zrobić, uważam to za udaną i spełnioną zabawę, cieszę się, że odrobiłem lekcje. Trzeba więc uprawiać aktorstwo, ciągle mając w sobie dziecko.

Na pana ogromną filmografię składa się kilkadziesiąt filmów i seriali. Lubi pan mieć dużo pracy?

Lubię czuć tę adrenalinę, co mnie czeka za rogiem. Nienawidzę za to czekania na planie. A to niestety istota tego zawodu. Clint Eastwood powiedział kiedyś w wywiadzie: „Ja w sumie pracuję za darmo, a płacą mi tylko za czekanie". Niestety, często aktorstwo się do tego sprowadza. „Dlaczego ja tu czekam dziewiątą godzinę? Co tam się dzieje na planie?" – zastanawiam się czasem. Nadal jednak mam w sobie chęć wychylenia się i zobaczenia, co mnie czeka za rogiem. Dlatego lubię to, co robię. Jestem ciekaw, gdzie mnie zaniesie następna przygoda. Ten zawód daje to, że nawet grając po raz setny w tym samym spektaklu, on nie będzie taki sam. Z kolei z filmem czy z serialem jadę do miejsca, do którego nigdy w życiu bym nie pojechał. Robię rzecz, której w życiu bym nie zrobił. Spotykam się z człowiekiem, z którym nigdy by mnie los nie zetknął.

A jakie kryteria musi dziś spełnić scenariusz, żeby oddał pan projektowi kolejnych kilka miesięcy życia?

Scenariusz musi mnie przede wszystkim zaciekawić na etapie czytania – jako opowieść. Ale też w kontekście mojego bohatera. Muszę w nim zobaczyć coś, co sprawi, że pomyślę: „Mam tu coś do powiedzenia. To mi się linkuje z tym i z tym". Kiedy czuję takie intuicyjne linkowanie podczas pierwszego czytania, to wiem, że jestem w domu i chyba będę chciał to robić. Jest też rewers tej sytuacji. Nie należę do aktorów, którzy mają stos scenariuszy, powoli je czytają, odrzucają i nagle za dwudziestym razem trafiają na coś, co chcą zrobić. Mnie co jakiś czas ktoś przysyła scenariusz i wtedy myślę: „Grałem to już, ale tu się da nałożyć inny filtr". Lektura musi sprawić, że poczuję, iż sam będę miał z tego satysfakcję, iż będę znów inny dla widza. Zawsze lubię dokładać coś od siebie do scenariusza, tak jak ten katolicki akcent we „Wśród nocnej ciszy". Za przyzwoleniem Janka i Maćka mogłem nałożyć ten aspekt w scenach, gdzie mógł się pojawić. Dlatego zawsze czule pracuję na scenariuszu i kiedy widzę możliwość dodania czegoś mojemu bohaterowi, co warto, żeby miał, to się o to biję. Lubię bowiem pracować twórczo, a nie odtwórczo.

Oglądamy pana często na ekranie, a nic nie wiemy o pana życiu prywatnym. To świadoma strategia, która sprawia, że dom jest pana azylem od pracy?

Wychodzę z prostego założenia, że moje życie prywatne nie ma nic wspólnego z moim zawodem. Dom jest dla mnie miejscem, do którego wracam ze świadomością, iż jest tylko moje, że nie sprzedałem go mediom. Poza tym, im mniej wiemy na temat aktora, tym bardziej jesteśmy w stanie mu uwierzyć, tym bardziej jest on dla nas wiarygodny. To zresztą działa w obie strony. Kiedy gram spektakl, to lubię być w „bańce" miejsca i czasu, które odgrywam. Nie lubię wiedzieć, kto jest na widowni konkretnego dnia. A najgorszym momentem jest, kiedy spektakl idzie bardzo fajnie, sam daję się ponieść ułudzie odtwarzanego miejsca i czasu, a tu nagle dostrzegam na widowni osobę, którą znam. To mnie nagle ściąga na ziemię i czar pryska. (śmiech) Tak jest z tym zawodem – wiele jest w nim tkanego, jak to mówi Krystyna Janda, z powietrza i mgły, dużo w nim magii. I niech taki zostanie.

eprasa.pl d862167a11

REKLAMA 0011616753

PGE Dystrybucja - sieć, która napędza gospodarkę

PGE Dystrybucja to największy obszarowo Operator Systemu Dystrybucyjnego (OSD) w Polsce. Spółka zarządza największą siecią energetyczną w Polsce, pokrywającą przede wszystkim wschodnie i centralne regiony kraju.

Sieć linii należących do Spółki, którymi dystrybuowana jest energia elektryczna do Odbiorców, obejmuje swoim zasięgiem ponad 40 proc. obszaru kraju. To ponad 304 tysiące km linii wszystkich napięć, którymi zarządzają pracownicy PGE Dystrybucja. W spółce zatrudnionych jest blisko 10 tysięcy osób, pracujących w 7 oddziałach (Białystok, Lublin, Łódź, Rzeszów, Skarżysko-Kamienna, Warszawa, Zamość) oraz w lubelskiej centrali. To specjaliści, którzy każdego dnia dokładają wszelkich starań, by wypełniać powierzone przez Prezes Urzędu Regulacji Energetyki zadanie. Ich doświadczenie i zaangażowanie pozwala Spółce na wdrażanie nowoczesnych rozwiązań i zapewnianie dostaw energii elektrycznej do każdego z blisko 6 milionów Odbiorców.

Rozwój gospodarczy jest nierozerwalnie związany z rozwojem dystrybucji energii elektrycznej. Zakłady produkcyjne, przedsiębiorstwa i firmy nie są w stanie funkcjonować bez zabezpieczenia ich zapotrzebowania na prąd. PGE Dystrybucja – realizując swoje inwestycje – nie tylko podnosi bezpieczeństwo dostaw energii elektrycznej o jak najwyższych parametrach do Odbiorców, ale także daje impuls do rozwoju ekonomicznego. Stabilne i nowoczesne sieci dystrybucyjne wspierają rozwój przedsiębiorstw, stref ekonomicznych czy rynku mieszkań. Modernizując infrastrukturę elektroenergetyczną, Spółka odpowiada na rosnące zapotrzebowanie na energię elektryczną także w perspektywie czasowej.

Na rozbudowę swojej infrastruktury PGE Dystrybucja tylko w 2025 roku przeznaczyła ponad 4,1 mld zł. Z roku na rok nakłady inwestycyjne rosną – realizowane są zadania związane z modernizacją, ale także rozbudową infrastruktury elektroenergetycznej. Spółka pozyskuje także zewnętrzne źródła finansowania, w tym fundusze europejskie czy środki z programów pomocowych. PGE Dystrybucja koncentruje się na rozbudowie i modernizacji sieci dystrybucyjnych, tak by zapewniać stabilne dostawy energii elektrycznej o jak najwyższych parametrach. Co roku oddawane są do użytku zmodernizowane oraz zupełnie nowe stacje 110/15 kV (Główne Punkty Zasilające), Dzięki realizacji tych złożonych inwestycji możliwe jest zwiększenie dostępnych mocy przyłączeniowych dla przemysłu i odbiorców indywidualnych w regionie oraz podniesienie parametrów dystrybuowanej energii elektrycznej. Projekty umożliwiły również przyłączanie źródeł odnawialnych generujących energię elektryczną, takich jak farmy wiatrowe i fotowoltaiczne.

Poza rozwojem infrastruktury PGE Dystrybucja musi równolegle prowadzić prace nad sprawnym i efektywnym zarządzaniem siecią dystrybucyjną. Także i w tym zakresie prowadzonych jest szereg inwestycji. Jednym z najważniejszych projektów jest budowa sieci łączności specjalnej LTE450 dedykowanej dla energetyki, która usprawni zarządzanie siecią Spółki. Sieć radiowa (RAN) będzie obejmowała ponad 500 stacji bazowych, które pokryją zasięgiem LTE 450 MHz blisko 40 proc. kraju. Realizacja tego programu pozwoli na sprawne zarządzanie coraz większą cyfryzacją sieci elektroenergetycznej, ułatwi przesyłanie, agregację i zarządzanie generowanymi danymi, pozwoli na wdrożenie zaawansowanych technik informatycznych, w tym sztucznej inteligencji, do procesów zarządzania i optymalizowania przepływów energii w sieciach Spółki.

W PGE Dystrybucja realizowany jest projekt LZO, czyli instalacji Liczników Zdalnego Odczytu u odbiorców, jak i liczników bilansujących w stacjach. To rozwiązania służące podniesieniu poziomu obserwowalności sieci – szczególnie na poziomie sieci niskich napięć. Spółka rozpoczęła masową wymianę urządzeń pomiarowych na nowoczesne urządzenia we wrześniu 2023 r. Urządzenia te są częścią inteligentnego systemu opomiarowania. Na koniec III kwartału 2026 r. Liczniki Zdalnego Odczytu zostały zainstalowane w ponad 3,1 mln punktach poboru energii, co stanowi 53,7 proc. wszystkich punktów.

Transformacja energetyczna kraju nie może się odbyć bez rozwoju usług dystrybucyjnych. Spółka kładzie ogromny nacisk na realizację zadań przy maksymalnym wykorzystaniu local content – udział krajowego komponentu w sektorze dystrybucji przekracza 80%. Przedstawiciele Spółki regularnie spotykają się z wykonawcami w dedykowanych Strefach dla Wykonawców PGE Dystrybucja (Energetics, Power Connect), podczas warsztatów czy też on-line. Podczas spotkań wykonawcy mają okazję zapoznać się z planowanym na najbliższe lata zakresem inwestycji, jak również z wymogami postępowań przetargowych prowadzonych w PGE Dystrybucja.

eprasa.pl d862167a11

REKLAMA
0011616752

Przesyłamy dobrą energię do blisko 6 mln Odbiorców



Pobierz aplikację
i bądź na bieżąco z planowanymi
i awaryjnymi wyłączeniami prądu

991 Assistant
PGE Dystrybucja

www.pgedystrybucja.pl

PGE
Dystrybucja

eprasa.pl d862167a11

P-TEC 2026

Energetyczne wyzwanie przed Polską. Małe reaktory jądrowe mogą wypełnić lukę po węglu

W połowie lat 30. Polsce może zabraknąć 12 GW mocy w systemie energetycznym. Jeśli nie znajdziemy sposobu na „lukę energetyczną", to w kolejnych latach problem będzie się pogłębiał. Jednym z rozwiązań mają być małe reaktory modułowe SMR, które pozwolą produkować stabilną energię elektryczną w różnych regionach kraju. – Potrzebujemy budowy floty reaktorów, a nie pojedynczych jednostek – przekonuje Rafał Kasprów, prezes ORLEN Synthos Green Energy



FOT. MAT. PRAS.

Rafał Kasprów: W najbliższych latach będziemy mieli do czynienia ze wzmożoną elektryfikacją, przechodzeniem ciepłownictwa na energię elektryczną

Wyczerpuje się węgiel i zużywają elektrownie

Wyłączanie bloków węglowych może doprowadzić do powstania gigantycznej luki w dostawach energii. Szczególnie dotkliwe będą niedobory mocy w tzw. podstawie systemu (baseload), czyli energii potrzebnej przez całą dobę, niezależnie od warunków pogodowych.

Jak ocenia Rafał Kasprów, prezes ORLEN Synthos Green Energy (OSGE), już w połowie lat 30. luka może przekroczyć 12 GW, a kilka lat później nawet 20 GW.

– Sytuacja energetyczna Polski jest trudna. W mojej ocenie nie jesteśmy do końca przygotowani na skalę tego zjawiska. Tym bardziej że w najbliższych latach będziemy mieli do czynienia ze wzmożoną elektryfikacją, przechodzeniem ciepłownictwa na energię elektryczną, rozwojem samochodów elektrycznych i centrów danych. Wszystko to spowoduje dodatkowy wzrost zapotrzebowania na energię.

Same odnawialne źródła energii nie rozwiązują problemu, ponieważ ich produkcja zależy od warunków atmosferycznych.

SMR-y są odpowiedzią na braki energii

OSGE planuje budowę floty małych reaktorów modułowych, czyli SMR (Small Modular Reactors) na podstawie technologii BWRX-300 amerykańsko-japońskiego koncernu GE Hitachi.

– Od początku mówimy, że sens ma tylko budowa SMR-ów w kilku lokalizacjach. Realizacja jednego SMR-a niewiele zmieni w obrazie energetycznym Polski. To około 300 MW, więc taka jednostka nie wpłynie znacząco na bilans i miks energetyczny, a także nie ma większego uzasadnienia z ekonomicznego punktu widzenia – wyjaśnia prezes ORLEN Synthos Green Energy (OSGE). – Budowa floty pozwala uzyskać lepszy rachunek ekonomiczny i stworzyć łańcuch dostaw. W tym wszystkim chodzi o to, żeby technologia dostarczała tanią i stabilną energię. Właśnie tym się zajmujemy, aby być gotowym na początku lat 30. do uruchomienia pierwszych jednostek, a następnie kolejnych – dodaje.

Co to jest SMR

Jak wyjaśnia Rafał Kasprów, pojęcie SMR obejmuje bardzo szeroką grupę technologii. Część z nich należy do tzw. czwartej generacji i wciąż znajduje się na etapie projektowania oraz rozwoju. Niektóre wykorzystują również rodzaje paliwa dopiero wchodzące na rynek.

Podstawą technologii BWRX-300 jest sprawdzony reaktor wodny wrzący.

– Takie jednostki funkcjonowały i funkcjonują między innymi w Szwajcarii, Hiszpanii czy Japonii. GE Hitachi budowało już reaktory o podobnej wielkości. Jest to technologia rozwijana przez największe firmy energetyczne i przemysłowe świata. GE Vernova i Hitachi to potężne międzynarodowe przedsiębiorstwa. Obie firmy w pewnym sensie wykreowały i opracowały technologię BWRX-300. Firma związana z Michałem Sołowowem zainwestowała w nią w 2023 roku, aby dostosować ją do wymagań rynku europejskiego i polskiego. Dzisiaj jest to więc technologia amerykańsko-japońsko-polska – mówi.

W tej samej technologii powstaje projekt w kanadyjskim Darlington, gdzie pracują już cztery duże ciężkowodne reaktory ciśnieniowe CANDU. Na całym świecie działa w tej chwili blisko 100 takich jednostek, a niektóre pracują od ponad 50 lat.

Cztery lokalizacje i kilkanaście reaktorów

OSGE wytypowało w Polsce sześć lokalizacji, trzy znajdują się już w fazie rozwoju projektu: Włocławek, Stawy Monowskie w okolicach Oświęcimia i Stalowa Wola. Firma planuje tam łącznie 14 reaktorów SMR.

– Oprócz tych miejsc potencjalnie mamy również kolejne lokalizacje, w których można będzie wdrażać następną fazę budowy reaktorów. Chodzi przede wszystkim o tereny znajdujące się w pobliżu istniejących przyłączy węglowych – wyjaśnia Rafał Kasprów.

Energia produkowana blisko odbiorców

Zdaniem prezesa OSGE budowa małych reaktorów w pobliżu obecnych elektrowni węglowych może przynieść korzyści nie tylko dla krajowego systemu energetycznego, ale również dla lokalnych społeczności.

Nowe inwestycje oznaczają możliwość utrzymania miejsc pracy, wykorzystania istniejącej infrastruktury oraz dalszego rozwoju regionów, których gospodarka przez lata była związana z wydobyciem i energetyką węglową.

Kasprów zwraca uwagę, że koncentracja dużych źródeł energii na północy kraju, gdzie planowany jest rozwój morskiej energetyki wiatrowej i dużej energetyki jądrowej, będzie wymagała przesyłania znacznych ilości prądu na południe Polski. To z kolei oznacza konieczność rozbudowy infrastruktury przesyłowej, dodatkowe koszty oraz potencjalne zagrożenia dla bezpieczeństwa dostaw.

– To model energetyki rozproszonej, który de facto funkcjonował w Polsce od dziesięcioleci. Nasze elektrownie były rozmieszczone w różnych częściach kraju i tam odbywała się produkcja energii z węgla. Dzisiaj ten model nieco się zmienia w kierunku energetyki związanej z offshore i dużym atomem na północy. Uważam jednak, że Polska południowa i środkowa również mogą uczestniczyć w dalszym wytwarzaniu energii w podstawie systemu, czyli energii dostarczanej przez 24 godziny na dobę. Dzięki technologii, którą staramy się obecnie wdrożyć, możemy utrzymać produkcję energii w tych regionach.

Pierwsze prace jeszcze przed końcem dekady

Prace nad projektem trwają już od kilku lat.

– Wystartowaliśmy już w 2018 roku. Udało nam się zbudować silny zespół i przeprowadzić szereg przygotowań. Zanim rozpocznie się budowę elektrowni jądrowej, potrzebnych jest wiele lat prac projektowych. Obejmują one opracowanie projektu, rozwój tak zwanego standard designu, przeprowadzenie prac nad dostosowaniem elektrowni do polskich kodów i standardów technicznych oraz przygotowanie konkretnej lokalizacji – mówi Rafał Kasprów.

Pozostają jeszcze trzy–cztery lata przygotowań.

– Wierzę, że pod koniec tej dekady będziemy w stanie rozpocząć prace przygotowawcze na terenie inwestycji, a następnie roboty budowlane – dodaje.

Pierwsze jednostki powinny się pojawić na początku lat 30.

– To trochę przewrotna sytuacja, ponieważ do tej pory nie mieliśmy takich reaktorów i teraz możemy dokonać przeskoku technologicznego, podobnie jak było z rynkiem finansowym. Na początku lat 90. nie mieliśmy nawet rynku czekowego, a następnie błyskawicznie przeskoczyliśmy do płatności elektronicznych, kart kredytowych i płatności telefonem. Dzisiaj mamy rozwiązania lepsze niż kraje, które wcześniej wydawały się bardziej rozwinięte. Podobny skok możemy wykonać w energetyce, wprowadzając BWRX-300 do Polski. W efekcie możemy mieć jedną z najnowocześniejszych technologii na świecie – podsumowuje Rafał Kasprów.

Polska musi przygotować się na odchodzenie od energetyki węglowej, a jednocześnie zapewnić gospodarce stabilne i przewidywalne dostawy energii. Według OSGE rozwiązaniem może być połączenie dużej energetyki jądrowej, OZE i floty małych reaktorów w różnych częściach kraju.

eprasa.pl d862167a11

AUTOREKLAMA 0011618330

nowa energia
Regionalne Forum Ekonomiczne
Kielce

PODZIĘKOWANIA
DLA WSPÓŁORGANIZATORA I PARTNERÓW

ORGANIZATOR

ECHODNIA · strefa BIZNESU.pl · POLSKA PRESS GRUPA

WSPÓŁORGANIZATOR

URZĄD MARSZAŁKOWSKI WOJEWÓDZTWA ŚWIĘTOKRZYSKIEGO

PARTNERZY GŁÓWNI

ORLEN · MAŁOPOLSKA · PGZ

PATRONAT HONOROWY



Włodzimierz Czarzasty
Marszałek Sejmu

SEJM RZECZYPOSPOLITEJ POLSKIEJ



Władysław Kosiniak-Kamysz
Wicepremier,
Minister Obrony Narodowej

Wiceprezes Rady Ministrów
Minister Obrony Narodowej
Władysław Kosiniak-Kamysz



Krzysztof Gawkowski
Wicepremier,
Minister Cyfryzacji

Ministerstwo Cyfryzacji



Miłosz Motyka
Minister Energii

Ministerstwo Energii



Magdalena Sobkowiak-Czarnecka
Sekretarz Stanu w MON

Ministerstwo Obrony Narodowej



Adam Jarubas
Poseł do Parlamentu Europejskiego

Parlament Europejski



Lucjan Pietrzczyk
Poseł RP

SEJM RZECZYPOSPOLITEJ POLSKIEJ



Czesław Siekierski
Poseł RP

SEJM RZECZYPOSPOLITEJ POLSKIEJ



Andrzej Szejna
Poseł RP

SEJM RZECZYPOSPOLITEJ POLSKIEJ



Krzysztof Słoń
Senator RP

SENAT RZECZYPOSPOLITEJ POLSKIEJ

WOJEWODA ŚWIĘTOKRZYSKI
JÓZEF BRYK



PATRONAT MARSZAŁKA WOJEWÓDZTWA ŚWIĘTOKRZYSKIEGO
RENATY JANIK



Prezydent Miasta Kielce
Agata Wojda



PARTNERZY

FUNDACJA POLSKA PRESS · PGE Fundacja · Komitet do spraw Pożytku Publicznego · NIW Narodowy Instytut Wolności Centrum Rozwoju Społeczeństwa Obywatelskiego · Program „Obywatele, Równość, Prawa i Wartości" CERV · Dofinansowane przez Unię Europejską · KRAJOWA IZBA RADCÓW PRAWNYCH

POLSKIE KOLEJE PAŃSTWOWE Spółka Akcyjna · 200 LAT KOLEI 100 LAT PKP · PGE Dystrybucja · Enea · Uniwersytet Jana Kochanowskiego w Kielcach · UNIWERSYTET RADOMSKI im. Kazimierza Pułaskiego

Główny Urząd Miar · KRAKOWSKI PARK TECHNOLOGICZNY · Zpue Koronea · URZĄD PRACY Wojewódzki Urząd Pracy w Kielcach · REENERGIA · Politechnika Krakowska im. Tadeusza Kościuszki · AKADEMIA LIPIŃSKIEGO

JW Kancelaria Audytorska · SPECJALNA STREFA EKONOMICZNA "STARACHOWICE" S.A.



POWIAT KIELECKI
Tomasz Pleban
Starosta Powiatu Kieleckiego

GMINA BUSKO-ZDRÓJ · GMINA LIPNIK · POWIAT OPATOWSKI · MIASTO I GMINA POŁANIEC · POWIAT SANDOMIERSKI · GMINA SANDOMIERZ · SKARŻYSKO-KAMIENNA miasto na szlaku · GMINA OSTROWIEC ŚWIĘTOKRZYSKI · GMINA WŁOSZCZOWA

mac · ZEC STARACHOWICE · DEFRO czyste ciepło · ZPP · Expo Kielce · Europejskie Centrum Bajki w Pacanowie · EKOBOX S.A. · Romanowski · SGE · Spotkania Biznesowe Kielce

PATRONAT

Business Centre Club Loża Świętokrzyska · STAROPOLSKA IZBA PRZEMYSŁOWO-HANDLOWA · 20 lat Świętokrzyski Związek Pracodawców Prywatnych LEWIATAN · FP Kielce · Izba Rzemieślników i Przedsiębiorców w Kielcach · ZMiGRŚ · Polska Izba Produktu Regionalnego i Lokalnego Oddział Świętokrzyski

PARTNER TECHNOLOGICZNY

SMARTSIDE MULTIMEDIA

PATRONAT MEDIALNY

TVP3 KIELCE · RADIO KIELCE 101,4 MHz

eprasa.pl d862167a11

NOWA ENERGIA 2026, REGIONALNE FORUM EKONOMICZNE

Rozmowy o tym, co w najbliższej przyszłości wpłynie na nasze życie

Marszałek Sejmu Włodzimierz Czarzasty, wicepremier Władysław Kosiniak-Kamysz, największy polski przedsiębiorca, Kielczanin Michał Sołowow, szefowie ważnych instytucji, firm oraz ludzie świata nauki, biznesu, kultury i samorządu

Julia Warych

Przez dwa dni Centrum Kongresowe Expo Kielce było miejscem gdzie mówiono o wszystkim co w najbliższych latach zmieni nasza życie - odbywało się 11. Regionalne Forum Ekonomiczne Nowa Energia 2026, które przyciągnęło wielu ludzi i przyniosło wiele ważnych rozmów.

W Centrum Kongresowym Expo Kielce odbyła się w poniedziałek i wtorek, 23 i 24 listopada 11. edycja prestiżowej imprezy zorganizowanej przez Echo Dnia a współorgnizowanej przez Urząd Marszałkowski Województwa Świetokrzyskiego - Nowa Energia Regionalne Forum Ekonomiczne. Najlepsi eksperci podzielili się swoją wiedzą i doświadczeniem. Wśród wielu znamienitych gości znaleźli się między innymi najbogatszy Polak i Kielczanin Michał Sołowow, marszałek Sejmu Włodzimierz Czarzasty czy wicepremier Władysław Kosiniak-Kamysz, W drugim dniu w Expo Kielce odbyła się wielka gala, podczas której poznaliśmy Złotą Setkę, czyli największe firmy regionu, a także Liderów Regionu 2026.

Rozmawialiśmy o wszystkim co wpłynie na nasze życie w najbliższych latach. Mówili o tym wybitni specjaliści, najlepsi eksperci. Przyszłość wielu gałęzi gospodarki, wpływ sztucznej inteligencji, zmiany w samorządach i mediach, bezpieczeństwo - to tylko część tematów, które przez dwa dni były przedmiotem dyskusji w Centrum Kongresowym Expo Kielce.

Było 56 paneli dyskusyjnych i spotkań tematycznych, przeszło 160 ekspertów i gości oraz 17 prowadzących. Dwudniowe wydarzenie zgromadziło prawie 2,5 tysiąca uczestników.

Wśród gości znaleźli się: marszałek Sejmu Włodzimierz Czarzasty, wicepremier i minister obrony narodowej Władysław Kosiniak-Kamysz, największy polski przedsiębiorca, Kielczanin Michał Sołowow, wiceminister obrony narodowej Magdalena Sobkowiak-Czarnecka, Konrad Wojnarowski, wiceminister energii, Stanisław Bukowiec, wiceminister infrastruktury, Włodzimierz Chróścik, prezes Krajowej Rady Radców Prawnych. Przez sale Expo Kielce przewinęło się wielu uczestników, a zainteresowanie częścią debat było tak duże, że publiczność wypełniała miejsca niemal do ostatniego krzesła.

Organizowane przez „Echo Dnia" i Polska Press Grupę forum po raz kolejny stało się przestrzenią do rozmów o sprawach, które wykraczają poza bieżące wydarzenia i będą miały znaczenie dla przyszłości kraju oraz regionu.

Tegoroczna edycja miała charakter ogólnopolski, a jej program obejmował między innymi bezpieczeństwo i ochronę ludności, przyszłość energetyczną, wpływ sztucznej inteligencji na gospodarkę, budownictwo przyszłości oraz zmiany w transporcie i infrastrukturze kolejowej i drogowej. Nie zabrakło także tematów politycznych, dyskusji o polskich przedsiębiorstwach i prezentacji nowoczesnych technologii.

Współorganizatorem był Urząd Marszałkowski Województwa Świętokrzyskiego.

Pierwszy dzień Nowej Energii rozpoczął się od oficjalnego otwarcia, którego dokonał Władysław Kosiniak-Kamysz, wicepremier i minister obrony narodowej. W swoim wystąpieniu zwrócił uwagę na znaczenie Kielc i regionu świętokrzyskiego w kontekście bezpieczeństwa kraju.

Po uroczystym otwarciu forum rozpoczął się panel główny, którego tematem było współdziałanie rządu, wojska, policji, straży pożarnej i samorządów dla poprawy siły obronnej Polski i bezpieczeństwa mieszkańców. Poruszone zostały kwestie dotyczące między innymi rozwoju firm zajmujących się produkcją dla bezpieczeństwa, finansowaniu obiektów podwójnego zastosowania, budowli ochronnych, systemów bezpieczeństwa, szkoleń personelu oraz programów edukacyjnych.

W dyskusji i wydarzeniach pierwszego dnia uczestniczyło liczne grono przedstawicieli życia publicznego. Wśród zaproszonych gości znaleźli się między innymi Adam Jarubas, poseł do Parlamentu Europejskiego, Magdalena Sobkowiak-Czarnecka, sekretarz stanu w Ministerstwie Obrony Narodowej, Adam Leszkiewicz, prezes zarządu Polskiej Grupy Zbrojeniowej, oraz Arkadiusz Bąk, pierwszy wiceprezes zarządu Polskiej Grupy Zbrojeniowej.

Obecni byli również poseł Lucjan Pietrzczyk, generał brygady Jan Wojno, dowódca 8 Dywizji Piechoty Armii Krajowej, Michał Skotnicki, wicewojewoda świętokrzyski. Wśród gości znaleźli się przedstawiciele wojska, samorządowcy z regionu, przedsiębiorcy, eksperci i ludzie mediów.

Tematyka obronności była jednym z najmocniej zaznaczonych wątków pierwszego dnia. W ramach forum odbyło się Regionalne Forum Polskiego Przemysłu Zbrojeniowego, poświęcone między innymi rozwojowi krajowego sektora obronnego, współpracy przedsiębiorstw oraz możliwościom, jakie przed polskimi producentami otwierają rynki zagraniczne.

Ważnym punktem programu była konferencja prasowa Polskiej Grupy Zbrojeniowej z udziałem wiceminister obrony narodowej Magdaleny Sobkowiak-Czarneckiej. Rozmawiano o rozwijaniu współpracy Polską Grupą Zbrojeniową z prywatnymi przedsiębiorcami, kolejnych sukcesach eksportowych polskiego uzbrojenia, w tym systemów Piorun, oraz udziale województwa świętokrzyskiego w budowaniu potencjału obronnego Polski.

Pierwszy dzień przyniósł wydarzenie o którym głośno było w całej Polsce w panelu „Polacy podbijają świat i Europę - jak to zrobić?" udział wzięli największy polski przedsiębiorca Michał Sołowow oraz Adam Jarubas, poseł do Parlamentu Europejskiego.

Michał Sołowow, kielczanin to jeden z najbardziej rozpoznawalnych polskich przedsiębiorców. To także najbogatszy Polak, od lat zajmuje pierwsze miejsce w zestawieniu najbogatszych Polaków magazynu „Forbes". Jego obecność na forum była okazją do rozmowy o budowaniu silnych przedsiębiorstw, konkurencyjności polskiej gospodarki i możliwościach ekspansji na rynki zagraniczne. Michał Sołowow przybliżył też korzyści z energii atomowej poprzez budowanie modułowych reaktorów jądrowych.

W programie pierwszego dnia znalazło się również spotkanie z Krzysztofem „Diablo" Włodarczykiem, mistrzem świata w boksie zawodowym. Sportowiec był gościem specjalnej ścieżki „Inspirujący goście", w ramach której uczestnicy forum mogli poznać historie i doświadczenia osób znanych z różnych dziedzin życia.



FOT. DAWID ŁUKASIK

Oficjalnego otwarcia dokonał Władysław Kosiniak-Kamysz, wicepremier i minister obrony narodowej



FOT. DAWID ŁUKASIK

Wśród wielu znamienitych gości znalazł się między innymi najbogatszy Polak i Kielczanin Michał Sołowow



FOT. PAWEŁ MAŁECKI

Gościem Forum Ekonomiczne był także Adam Jarubas, poseł do Parlamentu Europejskiego

eprasa.pl d862167a11

Krzysztof Włodarczyk opowiadał o swojej drodze sportowej, doświadczeniach i działalności poza ringiem. Od lat angażuje się bowiem także w inicjatywy społeczne oraz zbiórki organizowane przez różne organizacje.

W ramach 11. Regionalnego Forum Ekonomicznego odbył się również Kongres Kontroli Zarządczej i Audytu Wewnętrznego 2026, którego organizatorem był Jacek Wiatrowski, właściciel Kancelarii Audytorskiej Wiatrowski & Partnerzy.

Spotkanie zgromadziło osoby zainteresowane nowoczesnym zarządzaniem samorządami, finansami publicznymi i instytucjami lokalnymi. Rozmawiano między innymi o funkcjonowaniu Centrów Usług Społecznych, zarządzaniu szkołami i przedszkolami, roli instytucji kultury w życiu lokalnych społeczności oraz wykorzystaniu sztucznej inteligencji i nowych technologii w administracji.

Nie zabrakło tematów dotyczących finansów w trudnych czasach, prawa, kadr i współpracy z mieszkańcami. Eksperci podejmowali także kwestie rozwoju sportu i turystyki jako czynników napędzających lokalną gospodarkę, nowoczesnego zarządzania gminą oraz roli starostów w strategicznym kierowaniu powiatami.

Ważną częścią poniedziałkowego programu była również polityka. O godzinie 12.30 rozpoczął się panel „Kto wygra wybory w 2027 roku?", podczas którego uczestnicy próbowali odpowiedzieć na pytanie o możliwy układ sił na polskiej scenie politycznej i czynniki, które mogą zadecydować o wyniku kolejnych wyborów parlamentarnych.

Panel odbył się z udziałem ekspertów: Mateusz Sabat - właściciel Big Dreams 4 Leaders; Dorota Drozd - była szefowa public relations Donalda Tuska i Ryszarda Petru i innych liderów politycznych, prowadząca podcast Perspektywa: Polska; Paweł Więcek - właściciel Ośrodka Badawczego Dobra Opinia oraz Sebastian Owczarski - influencer polityczny.

Forum było nie tylko miejscem debat i konferencji. W programie znalazły się również wydarzenia, które pozwalały uczestnikom zobaczyć z bliska wyposażenie, technologie i rozwiązania wykorzystywane między innymi w obszarze bezpieczeństwa.

Jednym z nich była defilada klas mundurowych, w której zaprezentowali się uczniowie szkół z województwa świętokrzyskiego. Młodzież powitał wicepremier Władysław Kosiniak-Kamysz.

Wśród zaproszonych gości znaleźli się generał brygady Jan Wojno, pułkownik Włodzimierz Krakowiak, komendant Ośrodka Reprezentacyjnego Wojsk Obrony Terytorialnej w Radomiu, i pułkownik Jarosław Zdanowicz, zastępca dowódcy 10 Świętokrzyskiej Brygady Obrony Terytorialnej. Oprawę muzyczną zapewniła Orkiestra Reprezentacyjna Wojsk Obrony Terytorialnej pod kierownictwem starszego chorążego sztabowego Michała Borysa. Wystąpiła również Kompania Reprezentacyjna Wojsk Obrony Terytorialnej pod dowództwem porucznika Mateusza Wypycha.

Dużym zainteresowaniem cieszyły się także pokazy firmy EuroDRON, która prezentowała możliwości dronów i robotów oraz ich praktyczne zastosowania. Uczestnicy mogli przyjrzeć się urządzeniom, poznać ich funkcje i dowiedzieć się, w jaki sposób nowoczesne rozwiązania technologiczne mogą wspierać różne działania.

Swoje możliwości prezentowała również firma Yoshi Innovation. Przygotowane przez nią stanowisko wykorzystywało technologię wirtualnej rzeczywistości. Uczestnicy, zakładając gogle VR, przenosili się do symulowanego pola bitwy, słyszeli odgłosy dronów i musieli zmierzyć się z sytuacją, w której poszkodowany wymaga natychmiastowej pomocy.

W ramach wydarzenia odbyły się także Olimpiada Wiedzy o Wojsku oraz Olimpiada Wiedzy Ekonomicznej. Była to okazja do sprawdzenia wiedzy uczestników z zakresu obronności, funkcjonowania wojska i zagadnień gospodarczych.

We wtorek, 24 listopada, forum kontynuowało dyskusje o przyszłości Polski i województwa świętokrzyskiego. Tym razem szczególnie mocno wybrzmiały tematy związane z lokalnym biznesem, inwestycjami i możliwościami gospodarczymi regionu.

Dzień rozpoczął panel główny Made in Świętokrzyskie, poświęcony potencjałowi gospodarczemu województwa, lokalnej przedsiębiorczości i szansom na dalszy rozwój świętokrzyskiej gospodarki. Panel przygotowany przez Renatę Janik, marszałek województwa świętokrzyskiego,

Spotkanie pozwoliło spojrzeć na region przez pryzmat firm, które od lat budują jego gospodarczy potencjał, ale także przedsiębiorstw rozwijających nowe technologie i szukających możliwości dalszej ekspansji. Ważnym wątkiem była rola lokalnych podmiotów w tworzeniu miejsc pracy, wzmacnianiu konkurencyjności województwa i budowaniu jego rozpoznawalności poza granicami regionu.

Kolejny wtorkowy panel poświęcono energetyce jądrowej i planom rozwoju elektrowni atomowych w Polsce. Dyskusja zatytułowana „Przyszłość energetyczna. Elektrownie atomowe w Polsce - plan szybkiego rozwoju i szanse dla Polski" rozpoczęła się o godzinie 11.

Wzięli w niej udział Konrad Wojnarowski, podsekretarz stanu w Ministerstwie Energii, profesor doktor habilitowany inżynier Artur Cebula, specjalista w dziedzinie energetyki jądrowej z Politechniki Krakowskiej, oraz Kamil Suchański, przewodniczący rady nadzorczej Ekobox Spółka Akcyjna.

Rozmowa dotyczyła jednego z najważniejszych wyzwań stojących przed polską gospodarką, czyli zapewnienia stabilnych źródeł energii i przygotowania kraju na kolejne dekady transformacji energetycznej. W centrum uwagi znalazły się plany budowy elektrowni jądrowych oraz szanse gospodarcze i technologiczne, jakie może przynieść rozwój tego sektora.

Jednym z najważniejszych wydarzeń drugiego dnia było otwarte spotkanie z Włodzimierzem Czarzastym, marszałkiem Sejmu. Gość specjalny forum pojawił się w Expo Kielce, a rozmowa poświęcona była między innymi przywództwu we współczesnym świecie.

Marszałek Sejmu mówił o odpowiedzialności związanej z pełnieniem najważniejszych funkcji publicznych, podejmowaniu trudnych decyzji i konsekwencji w realizowaniu wyznaczonych celów. Odwoływał się również do własnego doświadczenia politycznego, podkreślając znaczenie umiejętności zachowania dystansu do siebie.

Nie zabrakło tematów dotyczących bieżącej sytuacji politycznej. Poruszono kwestie relacji w koalicji rządzącej, sytuacji międzynarodowej, bezpieczeństwa Polski oraz pogłębiających się podziałów społecznych.

Wizyta Włodzimierza Czarzastego była również okazją do rozmowy z przedstawicielami mediów. Podczas konferencji prasowej dziennikarze pytali marszałka między innymi o sprawę Zonda Crypto, Trybunał Konstytucyjny i bezpieczeństwo państwa. Pojawiły się także pytania o potencjał gospodarczy województwa świętokrzyskiego, rozwój przemysłu obronnego oraz inwestycje infrastrukturalne. Konferencję rozpoczął poseł Andrzej Szejna, który zwrócił uwagę na znaczenie województwa świętokrzyskiego w rozwoju polskiego przemysłu obronnego.

Dwudniowe spotkanie w Expo Kielce zakończyła uroczysta gala Złota Setka i Liderzy Regionu 2026. We wtorek wieczorem poznaliśmy największe firmy województwa świętokrzyskiego oraz laureatów wyróżnień Lider Regionu.

Podczas gali nagrodzono dziesięć pierwszych przedsiębiorstw z tegorocznego zestawienia Złotej Setki. To firmy, które swoją działalnością, wynikami i pozycją na rynku współtworzą gospodarczą siłę województwa. Poznaliśmy również Liderów Regionu 2026 - osoby, instytucje i podmioty wyróżniające się aktywnością i wkładem w rozwój województwa świętokrzyskiego.

Gala była symbolicznym zwieńczeniem dwóch dni rozmów o gospodarce i przyszłości regionu. Wcześniej uczestnicy forum dyskutowali o warunkach rozwoju przedsiębiorstw, możliwościach inwestycyjnych, nowych technologiach i wyzwaniach stojących przed polską gospodarką. Wieczorne wyróżnienia pozwoliły natomiast docenić firmy i ludzi, którzy te zmiany współtworzą.

Tegoroczna edycja Regionalnego Forum Ekonomicznego pokazała, jak wiele obszarów łączy się dziś z bezpieczeństwem i rozwojem gospodarczym. W ciągu dwóch dni w Expo Kielce rozmawiano zarówno o strategicznych decyzjach dotyczących obronności i energetyki, jak i o codziennych wyzwaniach przedsiębiorców, rozwoju lokalnych firm czy możliwościach wykorzystania sztucznej inteligencji i nowoczesnych technologii.

Były merytoryczne panele, konferencje prasowe, otwarte spotkania, pokazy technologiczne, prezentacje młodzieży z klas mundurowych i uroczysta gala nagradzająca przedsiębiorców oraz liderów regionu.



FOT. PAWEŁ MAŁECKI

Gościem drugiego dnia Forum był Włodzimierz Chróścik, prezes Krajowej Rady Radców Prawnych



FOT. PAWEŁ MAŁECKI

Renata Janik, marszałek województwa świętokrzyskiego, współorganizator wydarzenia



FOT. PAWEŁ MAŁECKI

Jednym z wydarzeń drugiego dnia było spotkanie z Włodzimierzem Czarzastym, marszałkiem Sejmu

eprasa.pl d862167a11

ROZMOWA

W sieci okazji tracimy zdrowy rozsądek. Nie tylko w Black Friday

Czy potrzebujemy koniecznie mieć najnowsze modele iPhone, smartwatcha czy czegokolwiek innego? Nie wiem. Może kupujemy je tylko dlatego, że są sprzedawane po atrakcyjnej cenie? Wydaje mi się, że jest to korzystne dla klienta i handlu – mówi doktor Paweł Kowalski, adiunkt w Pracowni Marketingu Politycznego na Wydziale Studiów Międzynarodowych i Politologicznych Uniwersytetu Łódzkiego

Anna Gronczewska

Tak zwany Czarny Piątek jest dla klientów, czy sprzedawców?

Dla jednych i drugich. Dla klientów, ponieważ mogą kupić taniej jakieś produkty, choćby myśląc o prezentach świątecznych. A dla handlu to pierwszy okres zwiększonej sprzedaży. Jeszcze przed Bożym Narodzeniem. Ten Black Friday w Polsce zaadoptowaliśmy ze Stanów Zjednoczonych. Tam jest on naturalnie wkomponowany w Dzień Dziękczynienia. Ten cały weekend kończy się Cyber Bomb Day, czyli poniedziałkiem dla zakupów online. My w Polsce się do tego dostosowaliśmy. Dzięki temu handel ma dwa szczyty sprzedażowe. Pierwszy, to właśnie Black Friday, kiedy jesteśmy zachęcani do kupowania określonych produktów, które mają specjalnie obniżone ceny.

Ta obniżona cena jest naprawdę obniżona i rzeczywiście stanowi okazję?

W Polsce obowiązuje regulacja prawna nakazująca pokazywanie handlowcom ceny z ostatnich trzydziestu dni. W związku z tym sami sobie możemy wtedy porównać, czy ta cena jest sztucznie zaniżona, czy podwyższona. Nie ma więc takiej praktyki jak było w poprzednich latach przed wprowadzeniem tej regulacji prawnej. Wtedy często byliśmy nabijani w butelkę. Mówiono nam, że kupujemy coś po obniżonej, promocyjnej cenie. Tak jednak nie było. Dziś takie sytuacje są niemożliwe. Kupujemy produkt po faktycznie obniżonej cenie. Natomiast gama produktowa jest tak ustalana, że mamy produkty wiodące, które faktycznie mają atrakcyjne dla nas upusty cenowe. Przy okazji kupujemy też inne, nie zawsze z obniżoną ceną i handel na tym zarabia. Inaczej traciłby przez obniżanie cen.



FOT. ARCHIWUM DŁ

Paweł Kowalski: – Włącza się u nas mechanizm stadny. Kolega kupił, koleżanka kupiła, to ja też powinienem kupić, bo skoro oni kupili, to musi być to coś fajnego

Polaków ogarnia zwykle szaleństwo Czarnego Piątku, Czarnego Tygodnia...

Bo jest to rzeczywiście okazja, by zrobić zakupy przed świętami, by nie stać potem w kolejkach. Z roku na rok widać, że takie zakupy stają się coraz bardziej popularne, tym bardziej, że te ceny są rzeczywiście atrakcyjne. Znam dane za 2025 rok, kiedy to tylko korzystając z Blika w Czarny Piątek wydaliśmy 25 miliardów złotych!

Czyli nie ma w tym nic złego, że w Back Friday kupujemy jak szaleni?

Jest to szersza dyskusja na temat konsumpcjonizmu i modelu konsumpcji. Czy potrzebujemy koniecznie mieć najnowsze modele iPhone, smartwatcha czy czegokol-

MATERIAŁ INFORMACYJNY PGE

0011617188

Młoda Polska inspiruje młode pokolenie. Rusza piąta edycja konkursu Fundacji PGE

Jak dziś patrzą na sztukę dzieci, które dorastają w świecie cyfrowych obrazów i sztucznej inteligencji? Fundacja PGE zachęca je do odkrywania własnej kreatywności i twórczego dialogu z polskim dziedzictwem artystycznym. Rusza jubileuszowa, piąta edycja ogólnopolskiego konkursu „Spotkania ze sztuką", tym razem organizowana pod hasłem „Młoda Polska inspiruje młodą Polskę". Na młodych uczestników czeka spotkanie z twórczością artystów przełomu XIX i XX wieku, a na laureatów wyjątkowa nagroda – wycieczka do jednego z siedmiu Muzeów Narodowych w Polsce.



Młoda Polska idealna dla młodych

Młoda Polska to epoka, która do dziś fascynuje bogactwem artystycznych poszukiwań. Symbolizm, secesja, odważne zestawienia kolorów i emocje zamknięte w obrazach tworzą niezwykły świat, do którego Fundacja PGE zaprasza młodych twórców. Inspiracją dla uczestników konkursu będą dzieła takich artystek i artystów jak Olga Boznańska, Jacek Malczewski, Józef Mehoffer, Stanisław Wyspiański, Leon Wyczółkowski czy Władysław Podkowiński.

Celem inicjatywy jest nie tylko przybliżenie dzieciom ważnego okresu w historii polskiej sztuki, lecz także zachęcenie ich do samodzielnego interpretowania dzieł i poszukiwania własnego języka artystycznego. Jak podkreśla Ewelina Jurasz, Prezeska Zarządu Fundacji PGE: *W jubileuszowej edycji konkursu „Spotkania ze sztuką" chcemy pokazać młodym ludziom, że sztuka sprzed ponad stu lat nadal zachęca do twórczych poszukiwań. Artyści Młodej Polski odważnie wyrażali emocje i własne spojrzenie na świat. Właśnie takiej odwagi i autentyczności szukamy dziś w pracach uczestników naszego konkursu „Spotkania ze sztuką".*

Twórczość, której nie zastąpią algorytmy

W czasach, gdy sztuczna inteligencja coraz częściej uczestniczy w tworzeniu obrazów, szczególnego znaczenia nabierają dziecięca wyobraźnia, kreatywność i indywidualne spojrzenie na otaczający świat. Dlatego Fundacja PGE stawia na własnoręczne wykonanie prac, samodzielną interpretację dzieł i rozwijanie artystycznych pasji.

Zainteresowanie poprzednią edycją konkursu pokazało, że taka forma kontaktu ze sztuką spotyka się z dużym odzewem. Do Fundacji PGE wpłynęły 3452 prace z całej Polski, a blisko 6500 uczniów uczestniczyło w wycieczkach do muzeów i lekcjach muzealnych. Jubileuszowa odsłona inicjatywy ma szansę przyciągnąć jeszcze więcej młodych talentów.

Kto może wziąć udział w konkursie?

„Spotkania ze sztuką" skierowane są do uczniów klas I–VIII szkół podstawowych z miejscowości liczących poniżej 50 tys. mieszkańców. Zadaniem uczestników będzie przygotowanie własnej interpretacji wybranego dzieła artysty z okresu Młodej Polski. Praca powinna mieć format A2, a jej autorzy mogą wykorzystać dowolną technikę plastyczną.

Każda klasa może zgłosić od jednej do trzech prac wyłonionych wcześniej podczas szkolnych eliminacji. Takie rozwiązanie ma odpowiadać na potrzeby szkół i zwiększać dostępność konkursu dla młodych miłośników sztuki.

Zgłoszenia przyjmowane są do 16 grudnia 2026 roku. Lista laureatów zostanie opublikowana 15 stycznia 2027 roku. Od marca zwycięskie klasy będą uczestniczyć w wycieczkach do muzeów i lekcjach edukacyjnych, które potrwają do 4 czerwca 2027 roku. Uroczyste podsumowanie piątej edycji zaplanowano na 17 czerwca 2027 roku.

Nagroda, która pozwala spotkać się ze sztuką

Na laureatów czeka coś więcej niż wyróżnienie za artystyczny talent. Zwycięzcy pojadą wraz z całą klasą i opiekunami do jednego z siedmiu Muzeów Narodowych: w Warszawie, Krakowie, Lublinie, Kielcach, Gdańsku, Szczecinie lub Wrocławiu. Wizyta będzie połączona z lekcją muzealną, dzięki której uczniowie będą mogli poznawać sztukę bezpośrednio w przestrzeni muzeum. Dodatkowo każdy laureat otrzyma bon o wartości 300 zł, a opiekun nagrodzonej klasy – bon o wartości 200 zł.

Piąta edycja „Spotkań ze sztuką" to okazja, by spojrzeć na dzieła sprzed ponad stu lat z nowej perspektywy, rozbudzić ciekawość i przekonać się, że historia sztuki może być inspiracją do własnych twórczych poszukiwań.

Szczegółowe informacje, regulamin oraz formularz zgłoszeniowy dostępne są na stronie: **https://spotkaniazesztuka.pl/.**

eprasa.pl d862167a11

wiek innego? Nie wiem. Może kupujemy je tylko dlatego, że są sprzedawane po atrakcyjnej cenie? Wydaje mi się, że jest to korzystne dla klienta i handlu. Oczywiście, jeśli mamy pieniądze. Stąd dobrze jest przygotować się do Czarnego Piątku. Zrobić sobie listę zakupów i szukać potem okazji cenowych.

Zachęca się też klientów różnymi okazyjnymi nieoprocentowanymi kredytami, ratami.

Korzysta na tym nie tylko handel, ale też sektor bankowy. Mało się o tym mówi, ale wtedy i banki mają swoje „żniwa".

Ale klient łatwo może wpaść w kredytową pętlę. Raty przecież trzeba spłacać.

To jest kwestia tak zwanego modelu racjonalnego konsumenta – nasze zakupy powinny być w pełni przemyślane i logiczne. Szukamy okazji cenowej, czyli jak najniższej ceny za te produkty, które wcześniej zaplanowaliśmy sobie kupić.

Ilu konsumentów działa w takim modelu?

Bardzo niewielu. Duża część działa na zasadzie zakupów impulsowych, czyli właśnie poprzez takie informacje, że jest okazja cenowa, że jakiś gigantyczny upust, jakaś bardzo atrakcyjna pożyczka, która umożliwia nam ten zakup. No i wtedy te decyzje oczywiście są podejmowane na bazie emocji, a nie na bazie racjonalnych argumentów.

Teraz mamy czas tak zwanych „czarnych zakupów", a potem przychodzą święta i znowu nas atakują ze wszystkich stron reklamy.

Tym Czarnym Weekendem zaczynamy maraton zakupów świątecznych, który będzie trwał aż do Wigilii. Są nam oferowane bardzo korzystne okazje cenowe, produktowe, promocje. Będziemy przez cały ten okres kupowali, kupowali, kupowali. I tutaj zasada jest jedna, którą należy uświadomić konsumentom. Jeszcze raz powtórzę: Przygotujcie listy prezentów, które chcecie kupić. Określcie sobie tak zwane ceny psychologiczne, to znaczy ile pieniędzy możemy wydać na zakupy. Później dopiero sprawdźcie, czy możecie to kupić u różnych dostawców na platformach internetowych. Rozgraniczmy handel tradycyjny, Black Week i handel e-commerce na platformach e-commerce. W tej chwili ten handel elektroniczny bardzo mocno się rozwija. Szczególnie właśnie w Black Friday, kiedy masę rzeczy faktycznie kupujemy online.

Czy to nie jest też okazja do tego, że można zostać oszukanym, bo pojawia się fałszywy sklep internetowy?

Mogą być takie sytuacje. Zakładam jednak, że większość ludzi kupuje z takich platform, które są im znane. W takich sklepach, o których pierwszy raz słyszymy, raczej nie powinno się kupować.

Przed świętami ze wszystkich stron atakują nas reklamy zachęcające do zakupów, że czasem tracimy zdrowy rozsądek...

To jest to, o czym wcześniej mówiłem. Kierujemy się emocjami. Kupujemy to, co nam się spodoba, wzbudza w nas odruch emocjonalny i automatycznie decydujemy się na zakup. Ten model racjonalny jest w większości przypadków odrzucany. Kupujemy emocjami, kupujemy oczami. Patrząc sensorycznie na te produkty czy na te oferty, które są nam pokazywane. I to jest najgorszy z możliwych modeli zakupów. W takim modelu zakupu emocjonalnego, mniejszą uwagę zwracamy na cenę, na pożyczki, które chcemy wziąć również. Tutaj działa też trochę taki odruch stadny. Black Week też nam napędza troszeczkę odruch stadny. Kolega kupił, koleżanka kupiła, no to ja też powinienem kupić, bo skoro oni kupili, to musi być to coś fajnego.

Specjaliści od marketingu potrafią tak nami pokierować, byśmy kupowali konkretne produkty?

Stosowane są kampanie e-mailingowe, tak zwane push-upy, które kierują naszą uwagę na konkretne produkty. Idzie do nas cała fala tych e-maili z informacjami o promocjach, o tych okazjach, o specjalnych ofertach dla danej osoby. Tutaj oczywiście to wszystko działa w jednym systemie, czyli ustalamy ceny na określone produkty. Pełnią rolę atraktorów, czyli takich przyciągaczy. Na przykład wiemy, że dane osoby są zainteresowane kupnem iPhone'ów, to my oferujemy na przykład iPhone'y o 20 procent tańsze niż były do tej pory. A przy okazji tego iPhone'a oferujemy inne produkty. Jeżeli chodzi o platformy internetowe to mają bardzo dobrze zbadane zwyczaje zakupowe, mają zbudowane całe profile użytkowników, których konta internetowe mają. Jesteśmy dalej profilowani przy okazji naszych zakupów. Oni już nas znają. Wykorzystywana jest też sztuczna inteligencja.

Człowiek łatwo daje się w ten sposób manipulować?

Tak. Wiedza na temat manipulacji w naszym społeczeństwie jest generalnie niska. I te psychomanipulacje związane są z tym, że na przykład pokazuje się trzy poziomy jakiegoś produktu cenowego. Trzy produkty z tej samej kategorii, na przykład trzy smartfony. I ten smartfon, który chcemy sprzedać, ma najniższą cenę, albo ma środkową cenę. Konsumenci zazwyczaj wybierają coś pośrodku, żeby jednocześnie nie było najtańsze, ale też oczywiście odrzucają ten najdroższy.

A czy kiedyś te zakupy nie były łatwiejsze?

Tak, ale też były dłuższe kolejki, mniejszy wybór. W tej chwili konsumenci mają problem z podjęciem decyzji, bo liczba ofert, gama produktowa jest tak szeroka, że tutaj się pojawia kłopot. Ta okazja cenowa często jest czynnikiem, który sprawia, że decydujemy się kupić dany produkt. Trzeba pamiętać, że wyprzedaże będą też po świętach, na pewno potężne. Handel musi wyczyścić magazyny z wszystkich zapasów. Obniżki będą więc większe niż teraz.

REKLAMA 0011616321

Ogólnopolska sieć sklepów z odzieżą używaną - Moda For Less wreszcie w Kielcach!

Podczas otwarcia do wygrania suszarka Dyson, 5 stacji parowych i 40 boxów niespodzianek



Nowa odsłona, nowa jakość, nowy wystrój. We wtorek 1 grudnia o 8:00 przy ul. Tarnowskiej 4 w Kielcach, przy placu targowym, rusza Moda For Less Point. Na otwarcie przygotowano nagrody: suszarkę Dyson, 5 stacji parowych i 40 boxów niespodzianek. Aby wziąć udział w losowaniu boxów, wystarczy zrobić zakupy w dniu otwarcia. Co godzinę, od 9:00 do 16:00, nagrody będą losowane wśród 5 najwyższych paragonów z danej godziny. To 8 losowań i aż 40 szans na wygraną.

Ten sam adres, zupełnie nowy sklep

W miejscu, które Kielczanie znają jako Olatex, powstaje nowoczesny second hand. Jest jasno, przestronnie i wygodnie. Ubrania wiszą uporządkowane na wieszakach. Nowością są przymierzalnie, w których klienci spokojnie sprawdzą, czy wszystko dobrze leży.

Lepsza selekcja, lepsza jakość

Moda For Less to sieć sklepów z odzieżą używaną, znana z Tarnowskich Gór i Pabianic. W Moda For Less Point asortyment jest starannie wybierany. Każda rzecz przechodzi selekcję, zanim trafi na wieszak. Na klientów czekają między innymi markowe ubrania w bardzo dobrym stanie, obuwie i dodatki do domu, w cenach, które naprawdę cieszą. Więcej stylu, mniej wydatków.

Nowa dostawa na otwarcie

Na 1 grudnia przygotowano nową dostawę towaru. Przed zimą i świętami to dobry moment na zakupy: płaszcze, kurtki, swetry, ciepłe buty i nie tylko.

Chemia z Zachodu na miejscu

Dodatkowo w sklepie dostępna będzie oryginalna chemia niemiecka, angielska i włoska: proszki, płyny do prania i środki czystości. Nie trzeba jej już zamawiać przez internet. Wszystko można kupić w jednym miejscu, przy okazji zakupów ubraniowych.

Otwarcie, którego nie można przegapić

1 grudnia od 8:00 w sklepie pojawi się konferansjer. Będą też niespodzianki, słodki poczęstunek i kawa, a co godzinę losowanie nagród. Organizatorzy zapraszają całe rodziny i znajomych: warto przyjść, zobaczyć nowy sklep i upolować swój styl w Moda For Less Point.

Moda For Less Point
ul. Tarnowska 4, Kielce
(przy placu targowym)

Wielkie otwarcie:
wtorek, 1 grudnia, godz. 8:00
Godziny otwarcia:
Poniedziałek: 8:00-17:00,
Wtorek-Piątek: 8:00-19:00,
Sobota: 8:00-16:00
Facebook: Moda For Less **Point Kielce, ul. Tarnowska 4**



eprasa.pl d862167a11

MEDIA PRZECIW DEZINFORMACJI

Chory człowiek szuka ratunku, internet obiecuje cud. Profesor Raciborski o medycznej dezinformacji

W internecie znajdziemy prostą receptę na złożone problemy. Ktoś zapewnia, że jego produkt rozwiąże wszystkie nasze kłopoty; mówi przejrzyście, znanym nam językiem, daje gwarancję sukcesu. Nieufność powinna już wzbudzić gwarancja skuteczności – mówi profesor Filip Raciborski z Warszawskiego Uniwersytetu Medycznego



Anita Czupryn

Dlaczego pacjenci bardziej ufają komuś z internetu niż lekarzowi? Szukają tego, czego zabrakło im w gabinecie?

Mówimy o szerokim problemie, jakim wydaje się komunikacja między pacjentem i lekarzem, oraz lekarzem i pacjentem, bo należy ten problem analizować w obu kierunkach. Lekarz oferuje nam diagnozę, konsultację i leczenie czy też zalecenia, natomiast w większości przypadków czas na pojedynczą wizytę jest bardzo ograniczony. Trzeba pamiętać, że lekarz często nie ma tyle czasu, ile byśmy chcieli. Dodatkowo musi jeszcze wypełnić dokumentację związaną z naszą wizytą. To nie są idealne warunki do rozmowy na temat naszego zdrowia, szczególnie gdy mamy mówić o naszych wątpliwościach czy obawach. Druga rzecz to język. Zarówno lekarz, jak i dokumenty, które otrzymujemy w ramach systemu ochrony zdrowia, posługują się językiem fachowym. I ten język taki ma być, gdyż mamy do czynienia z dokumentacją medyczną. A dla pacjenta często jest to język nie w pełni zrozumiały. Z kolei, jeżeli lekarz przepisze nam lek i zajrzymy do ulotki dla pacjenta, znajdziemy w niej szereg ograniczeń i możliwych działań niepożądanych. Ich wymienienie wynika z obowiązujących przepisów dopuszczania leków do obrotu. Natomiast pacjenta może to przerażać, gdyż jest to fachowe, skomplikowane i mało zrozumiałe, a dodatkowo jest tam wprost napisane o grożących nam ryzykach, z których część może być bardzo poważna.

W internecie znajdziemy prostsze wytłumaczenie?

W internecie znajdziemy prostą receptę na złożone problemy. Ktoś zapewnia, że jego produkt rozwiąże wszystkie nasze kłopoty; mówi przejrzyście, znanym nam językiem, daje gwarancję sukcesu. Obiecuje poprawę, powołuje się na dziesiątki zadowolonych osób. Czasem opowiada, że sprawdził dany produkt na sobie. To jest bardziej przystępne niż dowody naukowe oparte na badaniach klinicznych i analizach statystycznych. Osoba, u której pojawił się jakiś problem zdrowotny, często odczuwa niepokój czy nawet lęk. Chciałaby, żeby jej problem dał się łatwo rozwiązać, najlepiej bez konieczności długotrwałego leczenia i czasochłonnej zmiany nawyków. Tym bardziej, że leczenie też wiąże się z dodatkowymi ryzykami, w tym potencjalnymi działaniami niepożądanymi. Jeżeli zestawimy te dwie sytuacje, to nietrudno zrozumieć, dlaczego ulegamy obietnicom prostych rozwiązań, które są nam oferowane w atrakcyjnej postaci. Zadaniem lekarza nie jest jednak sprzedaż czegoś ani składanie takich obietnic, tylko leczenie pacjenta zgodnie z aktualnym stanem wiedzy medycznej, mając jednocześnie świadomość istniejących ograniczeń.

Które fałszywe informacje o zdrowiu najbardziej pana dziś niepokoją?

Patrząc na skalę zjawiska i długofalowy wpływ, po pierwsze wskażę na szczepienia. Przez ostatnie kilkanaście lat obserwowaliśmy spadek odsetka dzieci szczepionych zgodnie z tzw. kalendarzem szczepień. Trzeba przy tym zaznaczyć, że po wyraźnym spadku w okresie pandemii część wskaźników zaczęła powoli się podnosić. Natomiast porównanie z danymi sprzed kilkunastu lat pokazuje wyraźne różnice i są one niekorzystne z perspektywy naszego bezpieczeństwa. Przed naszą rozmową zajrzałem do danych GUS. Weźmy szczepienie przeciw odrze, śwince i różyczce – MMR, które często jest wymieniane w kontekście dezinformacji i medycznych fake newsów. W 2010 roku odsetek dzieci zaszczepionych w trzecim roku życia tą szczepionką wynosił 98,2 procent, a w 2024 roku było to 91,7 procent. Może komuś wyda się, że to dalej bardzo dużo i nie ma się czym przejmować, ale dla odry próg odporności populacyjnej wynosi aż 95 procent. Zejście poniżej tego progu oznacza długofalowo, że choroba może się znacznie łatwiej rozprzestrzeniać w społeczeństwie, stanowiąc poważne zagrożenie zdrowia naszego i naszych najbliższych. Tymczasem szczepienia są inwestycją w profilaktykę, zabezpieczeniem przed chorobą. Ważne jest też, żeby realizować je zgodnie z zaleceniami. W niektórych przypadkach późniejsze szczepienie może przynieść mniejsze korzyści, chociaż i tak warto się zaszczepić. Tak jest na przykład w przypadku HPV, gdzie szczepionka jest najbardziej efektywna, gdy podana została przed kontaktem z wirusem. Niepokoi mnie również wynik raportu „Dezinformacja oczami Polaków" z 2026 roku: aż 20 procent badanych zgadza się z tezą, że dieta i zioła mogą całkowicie zastąpić leczenie onkologiczne. Z jednej strony jest to przerażające, kiedy myślimy o potencjalnych konsekwencjach takiego podejścia. Z drugiej strony, patrząc na to, jak wygląda dziś przestrzeń internetu i z jakimi informacjami spotykamy się w mediach społecznościowych, te dane niestety nie są zaskoczeniem.

Algorytmy podsuwają mi reklamy cudownego preparatu, który ma usunąć przyczynę przewlekłej choroby, na którą choruję. Jest zdjęcie naukowczyni, historie wyzdrowień, komentarze pełne zachwytu. Jak sprawdzić, co w tym jest prawdą?

Każdą taką informację możemy poddać weryfikacji. Pytanie, czy mamy na to czas. Są portale factcheckingowe, które biorą na warsztat popularne przekazy i rozkładają je na czynniki pierwsze. Pokazują źródła, wyjaśniają, skąd pochodzą wykorzystane materiały, jak zostały przerobione i na czym polega manipulacja. W podanym przez panią przykładzie mamy ofertę sprzedaży produktu. Mówimy więc o reklamie i manipulacji mającej skłonić nas do zakupu. Nieufność powinna wzbudzić gwarancja skuteczności. W ulotkach leków dopuszczonych do obrotu mamy informacje o wskazaniu i możliwych działaniach niepożądanych. Nikt nie obiecuje, że lek będzie w stu procentach skuteczny u każdego. To niemożliwe, ponieważ na jego skuteczność wpływa szereg czynników. W takich internetowych opowieściach pojawia się też przekaz, że lekarze leczą wyłącznie objawy, a nie przyczyny chorób.

Albo, że coś przed nami ukrywają.

To kolejna technika wpływu, powiązana z teoriami spiskowymi. Przekonuje się nas, że komuś nie zależy na naszym wyleczeniu, tylko na tym, żeby leczyć nas przez wiele lat i na nas zarabiać. Ktoś inny ma rzekomo recepturę, którą wszyscy próbują mu odebrać albo ukryć, grożą mu pozwami, a on z dobroci serca i po kosztach oferuje nam terapię. Teorie spiskowe niestety bardzo dobrze się trzymają. Jest ich dużo, mają duże zasięgi i szybko się rozchodzą. Połączenie ich z ofertą takiego produktu daje niebezpieczną mieszankę. Zwróćmy więc uwagę, czy podano informacje o możliwych działaniach niepożądanych i przeciwwskazaniach: komu nie należy tego produktu podawać. Jeżeli nie ma żadnych takich informacji, a porównamy reklamę z ulotką leku, natychmiast zobaczymy różnicę.

A jeśli kontrowersyjną metodę poleca prawdziwy lekarz? Mówi, żeby odstawić metforminę, leki na cholesterol czy nadciśnienie, bo wszystko załatwi dieta. Jak pacjent ma ocenić taką poradę, skoro dyplom i tytuł naukowy też mogą nie rozstrzygać sprawy?

Także w środowisku naukowym i medycznym są osoby rozpowszechniające nieprawdziwe informacje. Najpierw trzeba jednak ustalić, czy rzeczywiście to dana osoba się wypowiada. Osobnym problemem są deepfejki, czyli cyfrowo stworzone podobizny znanych profesorów medycyny, wykorzystywane do rozpowszechniania fałszywych tez. Zdarza się, że prawdziwy lekarz prezentuje poglądy nieoparte na dowodach naukowych. Czasami wypowiada się poza zakresem swojej specjalizacji. Można sprawdzić w Centralnym Rejestrze Lekarzy, jaką specjalizację ma ta osoba. To może być sygnał, że coś jest nie tak. Izby lekarskie podejmują działania w takich sprawach, jednak ich skuteczność jest na razie ograniczona.

Często też słyszymy od różnych „internetowych guru medycyny", że „są na to badania".

Może pojawić się odwołanie do prawdziwej publikacji naukowej, tyle że wnioski są fałszywe. To technika doskonale znana w dezinformacji, tak zwane cherry picking. Wybiera się fragment prawdziwej informacji, ale pomija kontekst, pozostałe dane i szczegóły. Na świecie są miliony badań i publikacji, które nie mają jednakowej jakości. Czasami wyniki są obciążone ograniczeniami metodologicznymi. Autorzy wprost o tym piszą: z jakichś powodów trzeba podchodzić do wyników ostrożnie albo powtórzyć badania w innych warunkach. W dobrych publikacjach omawia się takie wątpliwości, porównuje wyniki z ustaleniami innych badaczy, wskazuje możliwe źródła rozbieżności. Jeśli ktoś wybiera jedno kontrowersyjne zdanie, a pomija kolejne, w których autor wyjaśnia te kwestie, mamy do czynienia z manipulacją. Coraz częściej zamiast zmyślonych wyników przedstawia się pojedyncze dane z istniejących publikacji. Odbiorcę można w ten sposób wprowadzić w błąd, podając mu nawet odnośnik do pracy opublikowanej w dobrym czasopiśmie.

Co odróżnia takie wybieranie wyników od korzystania z wiedzy naukowej?

My tę wiedzę agregujemy. Jak wspomniałem, badania mają różną jakość i podlegają dalszej ocenie. Tworzymy metaanalizy i przeglądy systematyczne, zestawiając wyniki wielu publikacji i dopiero na tej podstawie budujemy wiarygodną wiedzę naukową. Wyciąganie pojedynczych liczb może prowadzić do zupełnie innego obrazu. Co więcej, nawet gdy od-

eprasa.pl d862167a11

biorca zechce sprawdzić źródło, trafi na artykuł napisany fachowym językiem medycznym, najczęściej po angielsku. To duża bariera. Kto z nas ma czas na szczegółową analizę takiego materiału? Nasz pośpiech i to, że zajmujemy się wieloma innymi sprawami, sprawia, że jesteśmy podatni na dezinformację.

Od lat bada pan stosunek obywateli do szczepień. Co pana w tych badaniach najbardziej zaskoczyło?

Współrealizowaliśmy wspólnie z CMKP, SWPS i ALK duży projekt MedFake, dotyczący budowania zaufania do szczepień. Był on finansowany przez NCBR, ale zamawiany przez Ministerstwo Zdrowia. Badaliśmy między innymi osoby w wieku 15-39 lat. Niezwykle ciekawe było dla mnie to, że osób o ugruntowanych poglądach, czy to proszczepiennych, czy antyszczepionkowych, było stosunkowo niewiele. Blisko dwie trzecie badanych przez nas osób miało swoje zdanie na temat szczepień, ale nie było ono mocno utrwalone. Te osoby mogą zmieniać stanowisko, w zależności od tego, co dzieje się w debacie publicznej. Jeżeli media opiszą sytuację, w której brak szczepienia doprowadził do poważnych powikłań czy śmierci dziecka, następuje przesunięcie w stronę postaw proszczepiennych. Jeśli natomiast zainteresują się niepożądanym odczynem poszczepiennym i nadadzą pojedynczemu przypadkowi rangę niewspółmierną do rzeczywistego zagrożenia, obserwujemy przesunięcie w przeciwnym kierunku. To sytuacja dynamiczna. Przekazy w mediach, także społecznościowych, mają silny wpływ na postawy.

Ale niektóre fałszywe przekonania okazują się jednak wyjątkowo trwałe. Jak to o związku szczepienia z autyzmem.

To właśnie jest zaskakujące. Fałszywa informacja o związku szczepienia MMR, czyli przeciw odrze, śwince i różyczce, z rozwojem autyzmu była wielokrotnie dementowana. Publikację, która rzeczywiście się ukazała w topowym czasopiśmie medycznym, wycofano po wnikliwej analizie. Wykazano poważne błędy metodologiczne i nadużycia, a jej tezy zostały obalone. Wycofanie nastąpiło dopiero w 2010 roku, wiele lat po jej publikacji. Mimo upływu wielu lat i jednoznacznych wypowiedzi ekspertów, te twierdzenia nadal są powielane. We wspomnianym raporcie „Dezinformacja oczami Polaków" z 2026 roku 28 procent badanych zgadza się z tezą, że szczepionki są główną przyczyną różnych chorób, na przykład autyzmu u dzieci czy nowotworów. To ponad jedna czwarta badanych. Mimo zgodnego głosu ekspertów, działań promujących szczepienia i pracy instytucji zdrowia publicznego takie przekonania pozostają utrwalone. Problem ma charakter globalny; w różnej skali borykają się z nimi również kraje zachodnie.

Od czego lekarz powinien zacząć rozmowę, jeśli rodzic mówi: „Boję się zaszczepić dziecko"?

Od uważnego wysłuchania, czego się dokładnie boi i na czym opiera swoje obawy. W ramach projektu jeździliśmy po Polsce i rozmawialiśmy z lekarzami i pielęgniarkami pracującymi w punktach szczepień, do których pacjenci zgłaszają takie wątpliwości. Przygotowaliśmy na tej podstawie rekomendacje. Jeżeli od razu zakwestionujemy obawy rodzica, powiemy, że nie mają sensu, bo dane naukowe pokazują coś innego, a nie wysłuchamy, o co mu chodzi, możemy zamknąć drogę do porozumienia. Bywało, że po dobrze przeprowadzonej rozmowie może nie udawało się wykonać szczepienia na pierwszej wizycie, ale dzięki kolejnym rozmowom było to możliwe przy drugim czy trzecim podejściu. Trzeba zrozumieć ludzkie lęki i rozmawiać prostym językiem. Jeżeli zaczynamy od terminologii medycznej i samych danych statystycznych, trudno o porozumienie. Tymi osobami często kieruje troska o dziecko.



FOT. 123RF

Prof. Filip Raciborski: Coraz częściej zamiast zmyślonych wyników przedstawia się pojedyncze dane z istniejących publikacji. Odbiorcę można w ten sposób wprowadzić w błąd, podając mu nawet odnośnik do pracy opublikowanej w dobrym czasopiśmie

Rodzic, który odmawia szczepienia, może uważać, że właśnie w ten sposób chroni dziecko?

Nasi koledzy z Akademii Leona Koźmińskiego badali środowiska antyszczepionkowe. Jeden z ważniejszych wniosków, które nam przedstawili, był taki, że unikanie szczepienia jest przez te osoby postrzegane jako forma dbania o zdrowie dziecka. Uważają, że szczepienie jest na tyle niebezpieczne, iż bezpieczniej go uniknąć. Jeżeli nie zrozumiemy tej perspektywy, trudno będzie rozmawiać. Nie łudźmy się też, że przekonania utrzymywane przez lata zmienimy podczas pierwszego spotkania. Z rozmów z personelem medycznym wynikało, jak ważne jest, żeby rodzic poczuł się potraktowany poważnie, bez stygmatyzowania: „O, przyszedł antyszczepionkowiec". To człowiek, który ma swoje obawy i z którym można o nich porozmawiać. Jeśli nie uda się go przekonać za pierwszym razem, nie należy robić tego na siłę. Trzeba zostawić przestrzeń na kolejne spotkanie, kolejną rozmowę. Czasem właśnie w ten sposób udaje się te osoby przekonać.

Dzieci w szkole uczą się np. segregowania odpadów, wracają do domu i uczą rodziców. Czy podobnie mogłyby uczyć się rozpoznawania dezinformacji?

Wyszliśmy dokładnie z tego założenia. Nasi koledzy z Uniwersytetu SWPS opowiedzieli nam o „szczepionce przeciwko dezinformacji". To przenośnia. Chodzi o naukę krytycznego myślenia i pewnej nieufności wobec docierających do nas informacji. To, że ktoś nam coś przekazał, nie oznacza, że to automatycznie jest prawda. Badania pokazują, że ćwiczenie rozpoznawania prób manipulacji zwiększa naszą odporność. Wspólnie z pedagogami ze szkół podstawowych stworzyliśmy scenariusze lekcji dla klas I–III oraz dla starszych uczniów. Dla tych drugich – na historię i biologię. Pokazywaliśmy, jak w czasie dawnych epidemii rozpowszechniały się nieprawdziwe informacje i jakie stosowano metody leczenia. Dziś niektóre z nich wydają nam się kuriozalne, ale w dobie lęku i braku dostępu do wiedzy medycznej ludzie się tym kierowali. Przykładem może być leczenie dżumy poprzez przykładanie do obrzękniętych węzłów chłonnych np. gołębi, które miały zabierać chorobę od chorego. Dla dzieci są to ciekawe, zaskakujące historie, które pozwalają pokazać mechanizm: kiedy się boimy i nie znamy przyczyny problemu, sięgamy po niesprawdzone rozwiązania. A one mogą nie tylko być nieskuteczne, lecz także niebezpieczne.

Jak rozmawiać o tym z najmłodszymi, żeby nie był to kolejny niezrozumiały wykład?

Przygotowaliśmy komiksy. Dla klas I–III wykorzystaliśmy bajkę o Jasiu i Małgosi, pokazując, że to, co łatwe, miłe i przyjemne, nie zawsze jest dla nas zdrowe. Do starszych dzieci zwracaliśmy się już wprost z tematem dezinformacji. Stworzyliśmy postać superbohatera, Wigora Swady, który walczy z fałszywymi tezami. Szukaliśmy atrakcyjnego dla nich języka. Uważam, że w szkole powinniśmy jak najwcześniej zacząć o tym rozmawiać. Przygotowywać dzieci na kontakt z fałszywymi informacjami, uczyć krytycznego myślenia, ale też tego, żeby nie przekazywały dalej wszystkiego, co do nich trafia. Dezinformacja szerzy się przez nas, bo to my ją zazwyczaj rozpowszechniamy. Bez weryfikacji, oceny czy choćby zastanowienia, czy coś jest prawdą. Można o tym mówić ciekawie, dostosowując język do wieku odbiorców: w szkole podstawowej, średniej, a później na uniwersytetach. Tak kształtujemy bardziej świadome społeczeństwo.

Jeśli chodzi o internet, to wręcz zalewa nas fala fałszywych informacji. Sama edukacja wystarczy?

Problem niewątpliwie jest bardzo poważny. Biorąc pod uwagę obecną politykę mediów społecznościowych i wielkich firm technologicznych, niewiele wskazuje na to, żeby w najbliższych latach nastąpiła radykalna poprawa jakości i weryfikacji informacji. Trochę jesteśmy pozostawieni sami sobie. Dlatego tak ważne jest wyrobienie umiejętności krytycznego myślenia: zatrzymania się i zastanowienia, czy to, co czytamy, ta reklama albo cudowny sposób na nasze dolegliwości, w ogóle ma szansę być prawdziwe i sprawdzone. Dlatego też stworzyliśmy poradniki dla rodziców, dla osób dorosłych. Zwykle poradniki zachęcające do szczepień wyjaśniają, że szczepienia są bezpieczne, i rozprawiają się z mitami. My poszliśmy w inną stronę. Pokazaliśmy, jak wyglądał świat, w którym nie było szczepień, i jakie ryzyko wiązało się z chorobami, przed którymi one chronią. Często gloryfikujemy to, co naturalne, uznając, że jest zdrowe. Nie zawsze to prawda. Niektóre rośliny są trujące i nikomu nie będziemy polecać ich spożywania tylko dlatego, że są naturalne. Podobnie zapominamy o zagrożeniach związanych z nabywaniem odporności przez przechorowanie. Nikt nie mówi o potencjalnych ryzykach i powikłaniach. Korzystamy z ochrony, którą dają szczepienia, także z odporności populacyjnej. Przez lata odsetek zaszczepionych był wysoki, a uchylanie się od szczepień znacznie rzadsze. O samych chorobach niewiele rozmawiamy. Pozostają nazwy, które czasem sprawdzamy w wyszukiwarce. Co jakiś czas pojawiają się ogniska zachorowań. Tak było z odrą pod Warszawą w 2018 roku, czy w 2024 roku, pojawił się też krztusiec. Okazuje się, że to, co przestało być dla nas problemem, może powrócić. O tym przypominamy w poradniku.

Wróćmy do pacjenta przed ekranem komputera czy telefonu. Trafia na poradę zdrowotną. Zanim w nią uwierzy, zanim udostępni bliskim albo kupi polecany preparat, to co powinien zrobić najpierw?

Zacząłbym od zdrowego rozsądku. Jeżeli ktoś oferuje produkt, który ma gwarantowaną skuteczność i rozwiązuje wszystkie nasze problemy, zastanówmy się przez chwilę, czy to w ogóle realne. Czy ma szansę być prawdą? Już taka wstępna ocena może pokazać, że prawdopodobnie mamy do czynienia z oszustwem albo manipulacją. Poszukajmy w internecie informacji: kto jest producentem, jaki jest skład produktu, czy został zarejestrowany i przez kogo. Sprawdźmy, czy jest szeroko dostępny. Ograniczona dostępność może być kolejnym sygnałem wymagającym uwagi. Przyjrzyjmy się opiniom. Jeżeli są wyłącznie zachwyty zadowolonych osób, a brakuje odniesień do wyników badań, i to nie tylko jednego badania, to mamy powód do wątpliwości. Podobnie, jeśli produkt przedstawiany jako lek, nie ma informacji o wskazaniach czy możliwych działaniach niepożądanych. Spotykamy produkty, które podszywają się pod leki, nawet ich nazwy bywają podobne. Jeśli dodatkowo pojawia się opowieść, że lekarze nie chcą o nich mówić, ktoś zastrasza producenta albo istnieje zmowa, która ma nie dopuścić preparatu na rynek, to kolejny sygnał oszustwa lub dezinformacji.

eprasa.pl d862167a11

MATERIAŁ INFORMACYJNY WOJEWÓDZTWA ŚWIĘTOKRZYSKIEGO. 0011606378

Inteligentne świętokrzyskie – gdzie nauka, biznes i innowacje spotykają się w praktyce

Współczesny rynek zmienia się tak dynamicznie, że dotychczas stosowane modele biznesowe coraz szybciej tracą na aktualności. Sukces zależy dziś od tego, jak sprawnie potrafimy dostrzegać zmiany, wykorzystywać nowe technologie i dostosowywać swoją ofertę do potrzeb odbiorców. W tych realiach województwo świętokrzyskie nie zamierza jedynie przyglądać się globalnym trendom, lecz aktywnie uczestniczyć w kształtowaniu gospodarki przyszłości, wykorzystując potencjał regionalnych inteligentnych specjalizacji.

Inwestujemy w potencjał regionu

Istotnym narzędziem tej transformacji stał się uruchomiony w 2024 roku projekt pn. *„Inteligentne świętokrzyskie – współpraca na rzecz rozwoju regionalnych inteligentnych specjalizacji”,* realizowany dzięki wsparciu z programu Fundusze Europejskie dla Świętokrzyskiego 2021-2027. Ta długofalowa inicjatywa, za którą stoi Departament Rozwoju Regionalnego Urzędu Marszałkowskiego Województwa Świętokrzyskiego, nie powstała jedynie z myślą o tworzeniu kolejnych raportów i analiz, ale przede wszystkim po to, by dać ludziom z pasją i wizją realną przestrzeń do działania.



– Chcemy, aby Świętokrzyskie było regionem, w którym przedsiębiorcy mają warunki do rozwoju, młodzi ludzie widzą dla siebie perspektywy, a nauka i biznes wspólnie tworzą innowacyjne rozwiązania. Jako samorząd województwa konsekwentnie inwestujemy w budowanie takiego środowiska. Projekt „Inteligentne świętokrzyskie” pozwala nam łączyć potencjał naszych przedsiębiorców, uczelni i instytucji, otwierając przed nimi nowe możliwości współpracy i rozwoju – podkreśla Renata Janik, Marszałek Województwa Świętokrzyskiego.

Działania realizowane w ramach projektu skupiają się na rozwijaniu kompetencji, budowaniu bezpośrednich relacji oraz przełamywaniu barier, które dotąd zbyt często dzieliły poszczególne środowiska zawodowe. To oferta bezpłatnych inicjatyw skierowanych do szerokiego grona odbiorców – od studentów poszukujących zawodowej drogi, przez młodych innowatorów i przedsiębiorców z sektora małych i średnich przedsiębiorstw, aż po przedstawicieli instytucji otoczenia biznesu oraz kadrę akademicką.

Projekt bazuje na mechanizmie Procesu Przedsiębiorczego Odkrywania, który w praktyce oznacza otwarty dialog i wspólne poszukiwanie obszarów, w których nasz region ma największy potencjał rozwoju. Zamiast odgórnych decyzji to sami uczestnicy rynku podczas organizowanych spotkań mogą wskazywać, jakie technologie, kompetencje i kierunki wsparcia są im potrzebne, by skutecznie reagować na wyzwania współczesnej gospodarki. Przedsiębiorcy zaangażowani w te działania zyskują możliwość poznawania rozwiązań Przemysłu 4.0, zdobywania wiedzy o finansowaniu działalności badawczo-rozwojowej oraz przygotowywania się do ekspansji na rynki zagraniczne.

Świętokrzyskie otwarte na świat

Jednym z ważniejszych filarów przedsięwzięcia są organizowane dwa razy w roku krajowe i zagraniczne wizyty studyjne oraz sieciujące w wiodących ośrodkach innowacji. Regionalni przedsiębiorcy działający w obszarze inteligentnych specjalizacji, rozwijające się start-upy, przedstawiciele instytucji otoczenia biznesu oraz świętokrzyskich uczelni zyskali szansę na bezpośredni udział w międzynarodowych wydarzeniach gospodarczych, targach oraz konferencjach poświęconych nowoczesnym rozwiązaniom rynkowym.

Delegacje z naszego regionu miały okazję poznać wiodące ośrodki innowacji w Hiszpanii, Portugalii, Holandii, Francji oraz Finlandii. Podczas tych wyjazdów uczestnicy odwiedzali zaawansowane technologicznie firmy oraz centra badawcze, poznawali dobre praktyki organizacyjne i uczestniczyli w spotkaniach matchmakingowych. Mieli również możliwość zaprezentowania swojego potencjału na międzynarodowej arenie oraz budowania partnerstw otwierających drogę do wymiany wiedzy, transferu technologii i rozwoju współpracy gospodarczej.

– Świętokrzyskie firmy mają ogromny potencjał, ciekawe produkty i rozwiązania, które mogą z powodzeniem konkurować na międzynarodowych rynkach. Naszą rolą jest pomagać im w docieraniu do nowych partnerów, poznawaniu światowych trendów i budowaniu relacji biznesowych. Zależy nam, aby zagraniczne wizyty studyjne nie kończyły się na wymianie doświadczeń, ale prowadziły do konkretnych przedsięwzięć, współpracy technologicznej i nowych możliwości rozwoju dla naszych przedsiębiorców – mówi marszałek Renata Janik.

To wyjście poza tradycyjne schematy promocji gospodarczej i ważny krok w stronę międzynarodowej kooperacji, który daje impuls do rozwoju regionalnych innowacji oraz poszerzania kontaktów handlowych i technologicznych.

Miejsce spotkań biznesu, nauki i nowych technologii

Równolegle do działań poza granicami naszego regionu i kraju rozwija się regionalna przestrzeń wymiany wiedzy i doświadczeń. Kielce stają się miejscem dyskusji o przyszłości nowoczesnego biznesu, nowych technologiach i wyzwaniach stojących przed przedsiębiorcami. W ramach projektu organizowane są konferencje tematyczne towarzyszące ważnym krajowym i międzynarodowym wydarzeniom gospodarczym oraz wystawienniczym.

Kluczowym elementem tych spotkań są panele dyskusyjne z udziałem ekspertów, praktyków rynkowych i przedstawicieli biznesu. To okazja do rozmów o trendach technologicznych, kierunkach rozwoju poszczególnych branż oraz możliwościach wykorzystania innowacji w codziennej działalności przedsiębiorstw.

Ważnym elementem projektu są również działania edukacyjne i aktywizujące, realizowane bezpośrednio w murach świętokrzyskich uczelni oraz w innych przestrzeniach sprzyjających współpracy. Organizowane są specjalistyczne warsztaty skierowane zarówno do studentów, jak i przedsiębiorców, mające na celu rozwijanie kompetencji niezbędnych w gospodarce opartej na wiedzy.



MeetUP Świętokrzyskie – od rozmów do współpracy

Kolejnym krokiem w budowaniu relacji między środowiskiem akademickim a przedsiębiorcami jest nowy cykl spotkań „MeetUP Świętokrzyskie | Nauka × Biznes”. Pierwsza edycja wydarzenia odbyła się 4 listopada 2026 roku w budynku ENERGIS Politechniki Świętokrzyskiej.

Nowa formuła spotkań została przygotowana z myślą o konkretnych potrzebach przedsiębiorców oraz możliwościach, jakie oferują regionalne uczelnie. Uczestnicy mieli okazję poznać potencjał badawczy Politechniki Świętokrzyskiej, jej infrastrukturę laboratoryjną, możliwości współpracy w zakresie transferu technologii, komercjalizacji wyników badań oraz realizacji wspólnych projektów badawczo-rozwojowych. Ważnym tematem były także potrzeby kadrowe firm, organizacja praktyk i staży studenckich oraz instrumenty finansowego wsparcia działalności innowacyjnej.

Istotnym elementem MeetUP są bezpośrednie rozmowy przedsiębiorców z przedstawicielami uczelni oraz instytucji wspierających rozwój biznesu. Dzięki formule konsultacyjnych stolików i networkingu uczestnicy mogą przedstawiać swoje potrzeby, zadawać pytania ekspertom i nawiązywać kontakty z potencjalnymi partnerami.

Politechnika Świętokrzyska była pierwszym gospodarzem wydarzenia, a w planach są kolejne edycje z udziałem innych uczelni regionu. Celem cyklu jest stworzenie trwałej platformy współpracy, dzięki której potencjał naukowy Świętokrzyskiego będzie jeszcze skuteczniej odpowiadał na potrzeby regionalnej gospodarki.

Młodzi ludzie, odważne pomysły

Dużym zainteresowaniem cieszą się organizowane w ramach projektu tematyczne hackathony z nagrodami, które przyciągają kreatywnych młodych ludzi studiujących na świętokrzyskich uczelniach. Te maratony projektowania pozwalają uczestnikom przekuwać śmiałe pomysły w koncepcje rozwiązań odpowiadających na rzeczywiste wyzwania gospodarcze, technologiczne i społeczne. Wszystko to dzieje się przy bezpośrednim wsparciu mentorów i ekspertów, w tym przedstawicieli świętokrzyskich firm, które angażują się w rozwijanie kompetencji swoich potencjalnych przyszłych pracowników.

W ten sposób młodzi ludzie zdobywają praktyczne doświadczenie, uczą się pracy zespołowej, poznają metody projektowania innowacyjnych rozwiązań i mają szansę skonfrontować swoje pomysły z wiedzą osób na co dzień pracujących w biznesie.

– Szczególnie cieszy mnie zaangażowanie młodych ludzi w inicjatywy, które realizujemy w naszym regionie. Podczas hackathonów, warsztatów czy spotkań technologicznych widzimy, jak wiele mają pomysłów, energii i gotowości do działania. Chcemy, aby właśnie tutaj, w Świętokrzyskiem, mogli rozwijać swoje kompetencje, znajdować partnerów do realizacji projektów, zakładać firmy i budować swoją zawodową przyszłość. To ludzie są największym kapitałem naszego regionu i to w nich warto inwestować – dodaje marszałek Renata Janik.



Świętokrzyskie Tech – społeczność, która łączy

Na szczególną uwagę zasługują cykliczne spotkania pod nazwą „Świętokrzyskie Tech”, które na stałe wpisały się w kalendarz regionalnego ekosystemu innowacji. To otwarte wydarzenia technologiczne i networkingowe skierowane do przedsiębiorców, specjalistów IT, twórców start-upów, pasjonatów nowych technologii oraz studentów.

W swobodnej, a zarazem profesjonalnej atmosferze uczestnicy mogą wysłuchać prelekcji ekspertów, poznać najnowsze trendy technologiczne, wymienić się doświadczeniami i porozmawiać o praktycznym wykorzystaniu prezentowanych rozwiązań. Wśród podejmowanych tematów znajdują się m.in. sztuczna inteligencja, rozwój modeli językowych oraz ich zastosowanie w biznesie, a także wyzwania związane z funkcjonowaniem nowoczesnych technologii.

Jednak największą wartością tych spotkań są relacje. Świętokrzyskie Tech tworzy przestrzeń, w której ludzie o podobnych zainteresowaniach mogą się poznać, wymienić pomysłami i nawiązać współpracę. To także miejsce spotkań osób reprezentujących różne branże, dla których technologie stają się narzędziem rozwiązywania codziennych problemów biznesowych.

Regularny i otwarty charakter wydarzeń sprzyja budowaniu regionalnej społeczności technologicznej, integrującej biznes, naukę i osoby zainteresowane innowacjami. To ważny element kształtowania nowoczesnej tożsamości Świętokrzyskiego oraz wzmacniania jego potencjału jako miejsca przyjaznego rozwojowi nowych technologii.

Wspólnie budujemy gospodarkę przyszłości

Wszystkie te działania, realizowane konsekwentnie od 2024 roku, pokazują, że tradycyjne, silnie zakorzenione w regionie branże – jak budownictwo, metalurgia czy odlewnictwo – mogą zyskiwać nowe, cyfrowe i proekologiczne oblicze. Jednocześnie rozwija się przestrzeń dla nowych przedsięwzięć, innowacyjnych usług, start-upów oraz współpracy międzybranżowej.

Aby ułatwić codzienny przepływ informacji, uruchomiono również platformę wymiany wiedzy i współpracy **„Świętokrzyskie dla Biznesu, Innowacji, Współpracy”,** dostępną pod adresem **rozwoj.swietokrzyskie.pro.** Na stronie oraz w powiązanych z nią mediach społecznościowych można śledzić aktualne wydarzenia, konkursy, nabory i możliwości rozwoju skierowane do przedsiębiorców oraz innych uczestników regionalnego ekosystemu innowacji.

Projekt „Inteligentne świętokrzyskie” pokazuje, że rozwój regionalnej gospodarki to nie tylko inwestycje w technologie, infrastrukturę czy nowe rozwiązania. To przede wszystkim inwestycja w ludzi, ich kompetencje, pomysły i zdolność do współpracy – podsumowuje Renata Janik.

Budując trwałe relacje między nauką a biznesem, otwierając przedsiębiorcom drzwi do międzynarodowej współpracy i tworząc przestrzeń dla młodych innowatorów, Świętokrzyskie konsekwentnie wzmacnia swój potencjał. Bo gospodarka przyszłości nie powstaje w pojedynkę. Tworzą ją ludzie, którzy potrafią dostrzegać szanse, dzielić się wiedzą i wspólnie przekuwać pomysły w działanie – **dodaje.**

eprasa.pl d862167a11

uniwersalny fachowiec od drobnych napraw
chabeta część pasa barkowego
... Halleya zdobywa szczyty
dawny żaglowiec
kumpel brodacza prowadzi procesję
siwizna / gawron
figiel, psikus / mięso na kotlety
wieś Kochanowskiego
M-1 krasuli „... za wsią”
szlakowy w osadzie / ślad sarny na trawie
dawna granica miasta
... Barbarzyńca krótki podpis
przenosi malarię / papier na ścianie
parmezan lub rokfor
język epiki / serwis na stół
formacja piłkarska
ryba śledziowata
surowy befsztyk / sankcja
pies gończy / typ wybrzeża
szwajcarski zegarek / ajer
wyspa z Hawaną
autobus produkcji czeskiej
tajniki sztuki
główna rzeka Jakucji
chorobliwy zwid
kajdany, okowy
broń Wilhelma Tella
rodzaj kobiecej fryzury / długie żerdzie
zasiali go górale
ochronny kolor munduru / tłum, chmara
największa z antylop
Floriańska w Krakowie / ścisk w autobusie
ruchoma część maszyny
twarda skała, podwalina
osesek kłapoucha
akt prawny
rybi tłuszcz
dokumenty / brat Mojżesza
śnieżny / muzeum w Zakopanem
przyjaciel Aramisa
imię Barcisia
kamień ozdobny
wytyczona droga
stan w USA z Des Moines
łosoś pacyficzny
dawna animozja, uraza
zasięg działania
dostarcza tapioki
... Kordek, polski aktor
naczynie na datki
niewygodne łóżko
wojskowa czapka
śpiew z podkładem
krzywonosy ptak
kościół parafialny
epizodyczna w filmie
szata rzymianina
trąbka sygnałowa / paciorki / hazardowa gra w karty
nad paraperami
grecki bóg wojny
czynny wulkan na Sycylii
wielkanocny symbol
ryba z Bałtyku
technika skoku wzwyż
stolica kraju piramid
potoczna nazwa Oceanu Spokojnego
Sergio, piłkarz z Hiszpanii
protegowany krewny
szermiercza arena
wieniec zwycięstwa
świecąca reklama
„... orła”, polski serial
stolica Komorów
nastrój powagi
ozdobna, twarda żywica / zaskakująca sprzeczność
imię Zoli / do mycia podłóg / Apacz lub Nawaho
zespół przyrządów
pieśń gondolierów
buduje mosty pontonowe
Akira, reżyser filmu „Ran”
bałkańska wódka
nożyce ogrodnicze
klejona lepikiem
imię Chaczaturiana
lampart, leopard
paryska rzeka
marka telewizora / pies pokojowy / ostry wiraż
miara gruntu / narzędzie do mierzenia
amerykański torbacz, dydelf
wczesna pora dnia
odmiana jabłoni
lody włoskie
niemieckie województwo
produkt z młyna
areszt, paka
ogrodzenie wokół zagrody
narzędzie murarza
rzeka w Mongolii i Rosji
węgierska puszta
mieszkaniec Baku
stolica Peru
fusy na dnie rondla
odstęp między kołami
łóżko dla mata
wyspa filipińska
wymaga dowodu
mienie, dobytek / skóra na cholewki
baśniowy stwór
kierownica jachtu
miasto w Belgii
azjatycki pojazd
gazela lub żyrafa
machina oblężnicza
bucha z kotła

AUTOPROMOCJA 0211454732

Twoja gazeta w prenumeracie z Tele Magazynem

tel. 12 312 53 88
bok.prenumerata@polskapress.pl
prenumerata.echodnia.eu

1	2	3	4	5	6	7	8	9	10	11	12	13	14	15	16	17	18	19	20	21	22	23	24	25

Litery z pól ponumerowanych od 1 do 25 utworzą rozwiązanie: myśl Kornela Makuszyńskiego.

SŁOWNIK: CIOSA, MORONI, LOKEREN, LUZON, ONON, RAMOS.

ROZWIĄZANIE: NIE BYŁOBY RADOŚCI BEZ SMUTKU.

eprasa.pl d862167a11

Jaromir Janicki

Pierwsza trójka

16-letni Jaromir Janicki z Wiśniowej Poduchownej koło Staszowa znalazł się w gronie najlepszych uczestników tegorocznej edycji „Szansy na sukces". Podczas wielkiego finału programu w „dwójce" wystąpił na żywo u boku Maryli Rodowicz i awansował do ścisłej trójki finalistów. Zaprezentował widzom krótki materiał filmowy o sobie. Pokazał w nim fragmenty koncertów w Staszowie, podkreślając, że właśnie na scenie Staszowskiego Ośrodka Kultury rozpoczęła się jego muzyczna przygoda. – Zawsze poprzez muzykę chciałem przekazać emocje, ale dopiero moja instruktorka Beata Chodurek nauczyła mnie profesjonalizmu – mówił przed kamerami. Nie zapomniał również o swoich najbliższych. – Niczego bym nie osiągnął, gdyby nie moja kochana rodzina – podkreślił. W studiu wspierali go mama, dziadek i kuzyn, którzy z emocjami obserwowali jego występ. Jednym z najbardziej emocjonujących momentów finału był występ Jaromira Janickiego z Marylą Rodowicz. Wspólnie wykonali kultowy przebój „Małgośka", który publiczność przyjęła bardzo ciepło. **AB**

Zaira Otgianu

Finał i podziękowania

Pochodząca z Sandomierza Zaira Otgianu znalazła się w finale tegorocznej edycji „Szansy na sukces". Młoda wokalistka wystąpiła u boku Ani Karwan, wykonując poruszającą piosenkę „Kiedy mrugam". Przed występem finalistka zaprezentowała krótki materiał filmowy. Opowiedziała w nim o pasjach i planach . Przyznała, że interesuje się modą i makijażem, jednak to muzyka odgrywa najważniejszą rolę w jej życiu. Jak zdradziła, uczy się produkcji muzycznej i ma już na swoim koncie autorski utwór, do którego sama napisała zarówno tekst, jak i muzykę. Zaira ze sceny podziękowała rodzinie, swojemu chłopakowi oraz przyjaciółce Wiktorii, która specjalnie na finał przyleciała z Norwegii. Zaira jest absolwentką I Liceum Ogólnokształcącego Collegium Gostomianum w Sandomierzu. Kilka miesięcy temu przeprowadziła się do Warszawy, gdzie pracuje w galerii handlowej, aby samodzielnie zarobić na dalszą edukację i rozwój muzyczny. Po występie, w środę podczas sesji Rady Miasta władze Sandomierza wręczyły wokalistce specjalne podziękowanie.**AB**



FOT. MATEUSZ BOLECHOWSKI

Grażyna Kijanka, Barbara Roszkowska, Małgorzata Bilska

Skarżyskie Miss Seniorek 2026 wybrane. Wieczór uświetnił Norbi

Po raz drugi z inicjatywy Stowarzyszenia Od Nowa w Skarżysku - Kamiennej odbyły się wybory Miss Seniorek 2026. W konkursie wzięło udział 11 pań, na widowni zabrakło miejsc, a wieczór uświetnił Norbi. Wszytsko działo się w niedzielę, 22 listopada w sali koncertowej Miejskiego Centrum Kultury. Kandydatki zaprezentowały się w trzech kreacjach; własnych, firmy odzieżowej „Dana" Danuty Banaczek ze Skarżyska Kościelnego i stworzonej z ubrań z drugiej ręki, podarowanych przez sieć sklepów second hand „Tekstylowo", należącej do skarżyskiej firmy Wtórpol. Miss Seniorek Skarżyska - Kamiennej 2026 została Barbara Roszkowska; I Wicemiss Seniorek – Grażyna Kijanka, II Wicemiss Seniorek - Małgorzata Bilska. Przyznano również tytuły specjalne: Miss Blasku – Małgorzata Bilska; Miss Inspiracji – Danuta Głogowska; Miss Szyku – Elżbieta Taraszka; Miss Rakieta – Teresa Barszcz; Miss Odwagi – Alicja Połeć; Miss z Charakterem – Teresa Bodo; Miss Empatii – Mieczysława Gnat; Miss Zjawiskowa – Romana Łakomiec; Miss Magnetyzmu – Barbara Roszkowska; Miss Żywiołu– Grażyna Kijanka; Miss Harmonii – Wiesława Wnuk. **MB**



FOT. ARCHIWUM

Krystian Rzymkiewicz

Wielki finał!

Marta „Mandaryna" Wiśniewska i Krystian Rzymkiewicz z Jędrzejowa potwierdzili w półfinale 19. edycji „Dancing with the Stars. Taniec z Gwiazdami", że należą do najmocniejszych par tej odsłony programu. Choć początkowo nie zapewnili sobie bezpośredniego awansu, ostatecznie wywalczyli miejsce w wielkim finale i w niedzielę, 29 listopada powalczą o zwycięstwo w programie. **MR**



FOT. ARCHIWUM

Anna Nguyen, Kuba Adamus

Są w półfinale

21 listopada uczestnicy „The Voice of Poland" znów zmierzyli się z występami na żywo i... był najdłuższy werdykt w historii. Tak długo Michał Szpak zastanawiał się, kto powinien przejść do półfinału The Voice of Poland. Zgodnie z decyzją trenera Kuba Adamus z Włoszczowy pokonał Igę i przeszedł dalej. Do półfinału dostała się także pochodząca z Buska-Zdroju i związana z Pińczowem Anna Nguyen-na zdjęciu.**AB**



FOT. ARCHIWUM

Norbert Kita

Zagrał w filmie o Violetcie Villas

W piątek, 27 listopada do kin trafi film „Violetta Villas" . W produkcji opowiadającej o jednej z największych ikon polskiej sceny muzycznej lat 70. wystąpił również Kielczanin Norbert Kita. - To była niesamowita przygoda i okazja, by poczuć klimat tamtych lat. Charakteryzacja całkowicie zmieniła mój wizerunek, więc mało kto będzie w stanie mnie rozpoznać na ekranie – mówi pan Norbert.**AB**

Krystyna Górska

Legenda z nagrodą

Krystyna Górska od 43 lat prowadząca legendarną Pizzerię Krystyna w Kielcach przy ulicy Sandomierskiej była jedną z bohaterek obchodów 90-lecia Cechu Rzemieślników i Przedsiębiorców Branży Spożywczej w Kielcach. Uhonorowano ją za wieloletnią działalność i rozwijanie rodzinnego przedsiębiorstwa. Docenione również pracownice pizzerii - Ewę Mazurczak i Patrycję Gałkę. Wszystkie panie na zdjęciu. **AG**



FOT. DAWID ŁUKASIK

Krystian Grad, Beata Wojewoda

Byli oblegani

21 i 22 listopada, w Expo Kielce odbywa się 4. edycja Festiwalu Wędkarstwa i Survivalu. Z roku na rok, wydarzenie nabiera coraz większego rozmachu. W Kielcach można spotkać ikony polskiego wędkarstwa, ale też popularnych wędkarskich youtuberów, jak Krystian Grad „Gradu" z Kielc - na zdjęciu oblegany przez młodych fanów czy Beata Wojewoda, znana jako „Hej, tu Rybka" spod Sandomierza.**MB**



FOT. MATEUSZ BOLECHOWSKI

eprasa.pl d862167a11

CZYTELNIA

Zło zawsze czai się w cieniu

Zgodnie z żelaznymi zasadami kryminału w nowej powieści Mieczysława Gorzki od pierwszych stron czuć niepokój. Oto we Wrocławiu ktoś maluje na drzewach białe krzyże. W tym samym czasie dochodzi do brutalnego morderstwa – ofiara zostaje upozowana w makabryczny sposób i ukrzyżowana.

Z obawy przed paniką śledztwo objęte jest tajemnicą. Dostaje specjalny priorytet, a do jego poprowadzenia szefostwo wybiera komisarz Agatę Wolską z CBŚP i Mikołaja Pulita – miejscowego policjanta, który wykazuje się ponadprzeciętną inteligencją. Co następnie, na 440 stronicach powieści. niejednokrotnie udowadnia.

„Od lat jestem zafascynowany średniowieczną historią Wrocławia i Śląska" – mówił Gorzka w 2021 r. w wywiadzie dla „Portalu kryminalnego". „Dla mnie tamte czasy byłyby idealną scenerią, w której mogłaby się rozegrać dramatyczna historia. Średniowiecze było okresem, w którym występowały ekstremalne skrajności" – dodawał. W „Białych krzyżach" mamy niejako echa tamtych słów. Wolska i Pulit muszą stawić czoła przeciwnikowi, którego motywy są równie mroczne i skomplikowane, co jego czyny. W świecie, gdzie wiara staje się bronią, granice między dobrem a złem zacierają się w zatrważający sposób.

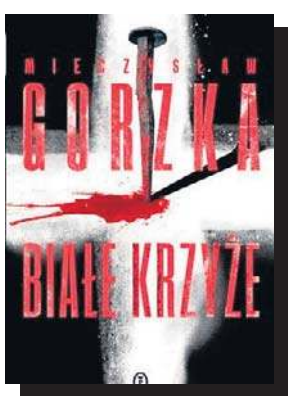

Mieczysław Gorzka, „Białe krzyże", Wydawnictwo Literackie, Kraków 2026, cena 54,90 zł

WIEŚCI NIE Z TEJ ZIEMI

Daniel Martyniuk

Jest właśnie w trakcie rozwodu

Kryzys w relacji syna króla disco polo z żoną Faustyną trwał od kilku miesięcy. Podczas gdy ona próbowała ratować pozory udanego związku, on nie miał oporów przed odsłanianiem prawdy w mediach. Najpierw w podcaście „Zbliżenia" powiedział: Osiem miesięcy spędziłem w Hiszpanii. Dużo pieniędzy wtedy rozwaliłem. Wróciłem, poznałem taką dziewczynę, zdradziłem Faustynę. Wszystko się już potem pogmatwało – wyznał. Potem Martyniuk wpadł w alkoholowo-narkotykowy ciąg i oskarżał w internecie żonę o zdradę, ciskając obrączką w kamerę. Ostatecznie spędził trzy miesiące w ośrodku leczenia uzależnień. Teraz, poproszony przez „Super Express" o skomentowanie udziału Faustyny w programie „Królowe przetrwania", rzucił: Jesteśmy w trakcie rozwodu. Nie interesuje mnie to, dziękuję.

Jacek Kopczyński

Niebawem znowu zostanie ojcem

Po głośnym rozstaniu z Patrycją Markowską, z którą był związany przez szesnaście lat, aktor szybko odnalazł szczęście u boku nauczycielki edukacji wczesnoszkolnej Agnieszki Kustosz. Para poznała się w teatrze, gdzie Kopczyński wypatrzył przyszłą żonę na widowni. Uczucie rozwijało się błyskawicznie i w grudniu zeszłego roku zakochani stanęli na ślubnym kobiercu podczas kameralnej ceremonii. W minioną środę aktor opublikował w internecie swoje zdjęcie z żoną, na którym widać, jak jego dłoń spoczywa na zaokrąglonym brzuchu ukochanej. „Już za chwilę... za chwileczkę" – podpisał fotografię. Kopczyński ma już dwóch synów z wcześniejszych związków: 22-letniego Maksymiliana z pierwszego małżeństwa oraz 18-letniego Filipa z relacji z Patrycją Markowską.

Ewa Chodakowska

Cierpi z powodu rekonstrukcji kieszeni

Celebrytka poinformowała w internecie, że przeszła operację wymiany implantów piersi. Kiedy opisała, jak bardzo cierpi w okresie rekonwalescencji, została wyśmiana, że przecież dzieje się to na jej własne życzenie. Strasznie ją to zirytowało, więc odpowiedziała złośliwcom: „Tak! Sama chciałam. Zabierałam się za tę operację od lat i wiedziałam, że rekonwalescencja będzie trudna. Od kilku dni prawie nie śpię. Dobrze czuję się tylko wtedy, kiedy



FOT. SYLWIA DĄBROWA

Julia Wieniawa ogłosiła, że jest gotowa na nowy związek i rozgląda się za nowym partnerem

stoję. A na stojąco jeszcze nie nauczyłam się zasypiać" – wyznała. I wyjaśniła, dlaczego tak bardzo ją boli: „U mnie wymiana implantów wiązała się z całkowitą rekonstrukcją obu kieszeni. Chciałam zachować podobny rozmiar piersi, więc mam trzy rzędy szwów od środka, zakładanych przez dziurkę od klucza".

Anna Lewandowska

Właśnie straciła pazurka u podologa

Choć przeprowadziła się z rodziną do Chicago, nie rozstaje się z Europą na dobre. Od czasu do czasu ma zamiar bywać w Hiszpanii, aby prowadzić tam swoje zajęcia sportowe. Tak też jest teraz – w miniony poniedziałek celebrytka połączyła się ze swymi fanami na Instagramie prosto z Barcelony. Niestety, nie miała do przekazania dobrych wieści. – Słuchajcie, po tym całym weekendzie gdzie wylądowałam? U podologa. O tym też się chyba dużo nie mówi, ale, jak wiadomo, bieganie czy trening HYROX powodują z naszymi paznokciami u nóg różne rzeczy. Czy jestem princessą? No, nie wiem, ale to bolesne doświadczenie. Może nie będę tutaj mówiła o szczegółach, ale słuchajcie, zwracajcie uwagę na takie rzeczy, bo można sobie zrobić szkodę, a ja właśnie straciłam pazurka – powiedziała.

Kuba Sienkiewicz

Będzie miał na waciki na emeryturze

Powszechnie wiadomo, że lider Elektrycznych Gitar jest także wziętym neurologiem. Czas jednak leci – i właśnie przeszedł na emeryturę. Podobnie jak wielu jego kolegów i koleżanek z show-biznesu nie omieszkał przy tej okazji poskarżyć się na wysokość świadczenia, jakie wyliczył mu ZUS. Choć przyznał, że jest ono nieco wyższe niż średnia krajowa, to i tak go nie zadowala. – Ja już znam wysokość swojej emerytury i mogę tylko powiedzieć, że na waciki wystarczy. Z tej emerytury się nie utrzymam. Nadal będę pracował na samozatrudnieniu – powiedział. Dodał jednak, że zamierza korzystać z wszelkich uprawnień przysługujących emerytom. – Na przykład osoby po 65. roku życia mogą w Polsce korzystać z bezpłatnych leków. Są też różne udogodnienia w komunikacji miejskiej, takie jak karta emeryta, która za niewielkie pieniądze pozwala przemieszczać się komunikacją publiczną – podkreślił.

Julia Wieniawa

Wierzy, że ją walnie miłość

Młoda piosenkarka była niegdyś związana z Antonim Królikowskim, Aleksandrem Baronem i Nikodemem Rozbickim, ale od pewnego czasu jest singielką. Trwa to na tyle długo, że Wieniawa zaczęła nawet publicznie narzekać na ten stan rzeczy. Do teraz, bo podczas rozmowy w podcaście „Cozy Talks" obwieściła, że sytuacja właśnie się zmieniła. – Tak, jak nic nie było, tak teraz jest klęska urodzaju. Mam teraz taki moment, że parę osób się pojawiło, zaczęło się kręcić. Postawiłam sobie tarota, nie sugeruję się tym jakoś mocno, ale czasem lubię tak for fun, żeby się przekonać albo utwierdzić w przekonaniu. I właśnie mówiły karty, że teraz będzie się paru mężczyzn pojawiać na horyzoncie, a ja będę miała moment takiego testowania. Casting trwa. Na razie nie widziałam na horyzoncie nic konkretnego, poważnego. Wierzę, że jak przyjdzie, to mnie po prostu walnie – skwitowała.

HOROSKOP

Wodnik (20.01 - 18.02)
Śmiały gest odmieni bieg zdarzeń w najbliższych dniach. Horoskop dzienny wróży, że los podsunie Ci znak wart uwagi.

Ryby (19.02 - 20.03)
Horoskop na dziś mówi, że spokój okaże się atutem, gdy wokół zapanuje pośpiech i wiele zamieszania.

Baran (21.03 - 19.04)
Rozmowa otworzy nowe perspektywy. Horoskop dzienny na piątek stanowczo radzi radzi słuchać uważnie innych ludzi.

Byk (20.04 - 20.05)
Horoskop dzienny zapowiada, że intuicja poprowadzi Cię właściwą drogą, jeśli odrzucisz chwilowe obawy.

Bliźnięta (21.05 - 21.06)
Charyzma przyciągnie sprzymierzeńców. Horoskop na dziś radzi sekret zachować wyłącznie dla siebie.

Rak (22.06 - 22.07)
Horoskop dzienny na piątek mówi, że szczegół pominięty przez inne osoby wskaże Ci rozwiązanie ważnej sprawy.

Lew (23.07 - 22.08)
Harmonia wróci do relacji. Horoskop dzienny zapowiada, że szczera wymiana zdań oczyści atmosferę w najbliższym otoczeniu.

Panna (23.08 - 22.09)
Tajemnica ujrzy światło dzienne. Horoskop na dziś wyraźnie zapowiada, że pozwoli to znacznie lepiej zrozumieć czyjeś intencje.

Waga (23.09 - 22.10)
Odważna decyzja przyniesie korzyści. Horoskop dzienny na piątek to wskazówka, by bez wahania zaufasz instynktowi.

Skorpion (23.10 - 21.11)
Wytrwałość zostanie nagrodzona. Horoskop dzienny zapowiada, że starania zaczną przynosić dobre efekty.

Strzelec (22.11 - 21.12)
Inspiracja pojawi się nagle. Horoskop na dziś mówi, że wskaże kierunek dla ambitnych planów.

Koziorożec (22.12 - 19.01)
Marzenia zbliżą się do rzeczywistości. Horoskop dzienny na piątek zapowiada, że dostrzeżesz szansę tuż obok siebie.

eprasa.pl d862167a11

PLEBISCYT SPORTOWY 2026

Przez trudy, wyrzeczenia i godziny treningów do sukcesów i gwiazd

Ponad trzy tygodnie emocji związanych z Plebiscytem Sportowym już za nami. A przed nami kolejny młody talent, jaki prezentujemy w ramach tej akcji.

W kategorii Sportowy Talent Roku znajdziecie dzieci i młodzież, dla których sport to zdecydowanie coś więcej niż sposób na spędzanie wolnego czasu. To pasja! Pasja, której podporządkowują swój wolny czas. Pasja, dla której są skłonni do wielu wyrzeczeń. Pasja, która motywuje do działania, uczy wytrwałości i daje radość z pokonywania własnych ograniczeń. - Najmłodsi uczestnicy tegorocznej edycji Plebiscytu Sportowego pokazują, że talent rozwija się dzięki systematycznej pracy, zaangażowaniu i miłości do wybranej dyscypliny - mówi Katarzyna Adamczyk, dziennikarka opiekująca się redakcyjną odsłoną akcji.

Dziś kolejny raz przedstawiamy młodego sportowca, który swoją postawą, osiągnięciami i charakterem może inspirować rówieśników. - Godziny spędzone na treningach, pierwsze sukcesy i kolejne wyzwania sprawiają, że rozwija nie tylko swoje umiejętności, o czym opowiedzieli nam najbliżsi młodego sportowca - mówi dziennikarka.

Poznajcie więc kolejny młody talent, który udowadnia, że ta iskra boża, choćby największa, najlepiej rozkwita tam, gdzie spotyka się z pasją, zaangażowaniem, wytrwałością i ciężką pracą.

SPORTOWY TALENT ROKU

Karate kształtuje jej charakter także poza matą

- Hania rozpoczęła swoją przygodę z karate w wieku 6 lat. Już podczas pierwszego treningu poczuła, że to jest właśnie coś, co naprawdę jej się podoba. Od tamtej chwili karate stało się jej pasją, a mata miejscem, w którym może rozwijać swoje umiejętności, pokonywać własne słabości i spełniać sportowe marzenia - opisują bliscy dziewczynki nominowanej w Plebiscycie Sportowym. Jak podkreślają, karate stało się dla Hani prawdziwą szkołą życia, która kształtuje jej charakter daleko poza matą treningową. Choć na zawodach walczy indywidualnie, ta dyscyplina uczy ją uniwersalnych wartości, które procentują w każdej dziedzinie codziennego życia. Jako rodzice dostrzegają, że trzy lata treningów dały Hani przede wszystkim: niezwykłą odporność na presję, umiejętność radzenia sobie ze stresem w szkole, głęboki szacunek i dyscyplinę, niezłomność charakteru.



PREZENTUJEMY SPORTOWE TALENTY, KTÓRE DO TEJ PORY ZDOBYŁY NAJWIĘCEJ GŁOSÓW



Filip Borowiec,
piłka nożna



Hanna Iwan,
karate



Kacper Wielgus,
piłka nożna



Olaf Słowiński,
piłka nożna, Nidzianka Bieliny



Diana Śnioch,
piłka nożna, Łysica Bodzentyn



Natalia Kołda,
piłka ręczna, Korona Handball Kielce



Michalina Kokosa,
tenis stołowy



Pola Orłowska,
piłka siatkowa, Akademia Volley Stars Ostrowiec Świętokrzyski



Alicja Zimnicka,
pływanie, Korona Swim Kielce



PATRON PLEBISCYTU SPORTOWEGO

KRAJOWE ZRZESZENIE
LUDOWE ZESPOŁY SPORTOWE

POZNAJ LIDERÓW

Oto aktualni liderzy głosowania w miastach i powiatach naszego regionu oraz czołówka rankingu wojewódzkiej kategorii Sportowy Talent Roku

SPORTOWIEC ROKU - KOBIETY

1. **Lena Strójwąs,** karate kyokushin, Klub Karate Morawica, powiat kielecki
2. **Izabela Lis,** kolarstwo, JKK Jędrzejów, powiaty jędrzejowski i włoszczowski
3. **Paulina Majos,** triathlon, Kielce

SPORTOWIEC ROKU - MĘŻCZYŹNI

1. **Konrad Woźniakowski,** biegi górskie, Juventa-Cerrad Starachowice, powiat starachowicki
2. **Oliwier Chmielewski,** Piłka Nożna, KS Tarłów, powiat opatowski
3. **Tobiasz Ćwieluch,** Kickboxing i mma, Klincz Kielce, Kielce

TRENER ROKU

1. **Paweł Gach,** piłka nożna, SKS Wisła Sandomierz, powiat sandomierski
2. **Natalia Chmiel,** lekkoatletyka, Akademia Sportu Bilcza, powiat kielecki
3. **Mateusz Gwizd,** piłka nożna, Korona Kielce, Kielce

SPORTOWY TALENT ROKU

1. **Alicja Zimnicka,** Pływanie, Korona Swim Kielce
2. **Filip Borowiec,** Piłka nożna
3. **Hanna Iwan,** Karate

DRUŻYNA ROKU

1. **SKS Wisła Sandomierz Sekcja Żeńska,** piłka nożna, powiat sandomierski
2. **Aerial Elite Akademia Akrobatyki Powietrznej,** aerial silks, aerial hoop, powiat kielecki
3. **Harnaś Szóstaki,** piłka nożna/ siatkówka, powiat konecki

Sprawdź aktualne wyniki i głosuj na
www.echodnia.eu/swietokrzyskie/plebiscyt-sportowy

eprasa.pl d862167a11

ŁYŻWIARSTWO SZYBKIE

Władimir Semirunnij: Mam więcej spokoju i komfortu

Zbigniew Czyż

Rozmawiamy z Władimirem Semirunnijem, wicemistrzem olimpijskim z Mediolanu w łyżwiarstwie szybkim na dystansie 10 000 metrów

Za nami inauguracja Pucharu Świata. W Pekinie nie wywalczyłeś medali, za to z Obihiro przywiozłeś dwa. Indywidualnie stanąłeś na najniższym stopniu podium na 5000 metrów.

Cieszę się z tego wyniku, tym bardziej że w Azji byłem po raz pierwszy. Miałem lekki problem z jet lagiem, to dla mnie nowe doświadczenie, ale myślę, że dobrze sobie z tym poradziłem, bo wywalczyłem pierwszy medal w tym sezonie. W październikowych mistrzostwach Polski zdobyłem też trzy złote medale, więc początek sezonu jest dla mnie całkiem dobry. Wciąż jednak jest jeszcze trochę do poprawienia.

W Japonii lepsi od ciebie okazali się tylko Czech Metodej Jilek oraz Norweg Sander Eitrem, ale pokonałeś dwóch Włochów, którzy w Chinach byli od ciebie szybsi.

Początek sezonu zazwyczaj mam słabszy, podobnie było w poprzednim roku przed igrzyskami olimpijskimi. Będę się rozkręcał i wierzę, że niebawem będę szybszy zarówno od reprezentanta Czech, jak i Norwegii. Swoją formę w tym sezonie buduję stopniowo – wszystko, co najlepsze, chcę pokazać pod koniec sezonu.

W Japonii razem z Mateuszem Śliwką i Szymonem



FOT. MAREK OBSZARNY

Władimir Semirunnij: Trenuję w Tomaszowie, mieszkam raczej w Spale. Wszystko jest bardzo dobrze poukładane, jestem zadowolony

Kwapiszem zdobyłeś też brązowy medal w rywalizacji drużynowej. Wyprzedzili was tylko Rosjanie oraz Włosi.

Ten wynik na pewno też jest cenny, mam nadzieję, że podobnie będzie w kolejnych startach.

Po zawodach w Azji wróciłeś na krótko do Polski, a w przyszłym tygodniu już kolejne zawody w Holandii.

Jadę tam wygrać na dziesięć kilometrów. Bardzo lubię tor w Heerenveen.

Pod koniec lutego w Pekinie odbędą się mistrzostwa świata. Na których dystansach się skoncentrujesz?

To będzie docelowa impreza w tym sezonie. Moim ulubionym dystansem jest rywalizacja na dziesięć kilometrów, ale ja lubię wszystkie, dlatego celem będzie jak najlepszy występ także na pięć kilometrów, na tysiąc pięćset metrów, a także w drużynie.

Jak zmieniło się twoje życie po wywalczeniu olimpijskiego srebra podczas igrzysk we Włoszech?

Tak naprawdę nic się nie zmieniło. Czuję się tak samo, trenuję tak samo... Jedynie mam więcej komfortu i spokoju ze względów finansowych.

A co dalej z nową dyscypliną, kolarstwem? We wrześniu wspólnie z Erykiem Marciniakiem wywalczyłeś złoty medal w mistrzostwach Polski dwójek w jeździe na czas.

Będę chciał w kolejnym roku znowu spróbować sił w tej dyscyplinie. Chcę zobaczyć, jak to się rozwinie.

PIŁKA NOŻNA

Sędzia Marciniak podpadł Anglikom. Puchacz wzięty na karuzelę przez Barcelonę

Jacek Czaplewski

Angielskie media, ale i trener Mauricio Pochettino, nie pozostawili suchej nitki na Szymonie Marciniaku. Według nich polski sędzia wypaczył wynik meczu Manchesteru United w Lidze Mistrzów.

45-letni Marciniak od przeszło dekady regularnie gwiżdże mecze w Champions League. W 2023 roku poprowadził nawet finał, gdy był na szczycie hierarchii po udanym finale mistrzostw świata. W tej edycji za nim już trzeci występ w fazie ligowej. I właśnie po nim jest najgłośniej – niestety, z powodu kontrowersyjnych decyzji.

Decyzją UEFA doświadczony arbiter został wysłany w środę do Portugalii na mecz Sportingu Lizbona z Manchesterem United, zakończony remisem 2:2. Rozgoryczeni po jego ostatnim gwizdku są przede wszystkim Anglicy. Mają za złe, że nie uznał im dwóch bramek, zaś podyktował dwa rzuty karne dla gospodarzy, którzy na dodatek kończyli w przewadze po wyrzuceniu z boiska Youriego Tielemansa w doliczonym czasie gry.

– Zostaliśmy mocno ukarani w kluczowych sytuacjach – grzmiał przed kamerami nowy trener Czerwonych Diabłów Mauricio Pochettino. Na prośbę o doprecyzowanie Argentyńczyk zamilkł i wymownym gestem zasugerował, że nic więcej nie powie, bo zostanie ukarany za kontestowanie decyzji sędziego.

Bardziej wylewny okazał się za to emerytowany sędzia angielskiej Premier League Mark Halsey. Według Anglika w pierwszej połowie doszło do „absolutnej kompromitacji", kiedy Polak nie uznał bramki Amada Diallo, doszukując się faulu wspomnianego Tielemansa, cofającego de facto nogę przed nadbiegającym rywalem. Zespół VAR, w którym zasiadał m.in. Piotr Lasyk, nie zainterweniował...

Ponadto Marciniaka skrytykował Owen Hargreaves, były pomocnik United, za to, że – jego zdaniem – chciał być pierwszoplanową postacią, wręcz gwiazdą meczu. – Liczba złych decyzji, jakie podjął, była oszałamiająca – stwierdził Hargreaves, będący obecnie telewizyjnym ekspertem.

Wzburzenia nie krył też Ashley Young. Były obrońca określił jego pracę mianem hańby. – Marciniak zaliczył najgorszy występ, jaki można sobie wyobrazić, a przecież prowadził finał mistrzostw świata. Powinien dostać notę minus dziesięć, tak był słaby – stwierdził w podcaście BBC Sports. Media z Wysp domagają się zawieszenia Marciniaka. Szybko obliczono, że przez jego błędy klub z Old Trafford stracił szansę na 1,2 mln funtów z tytułu premii za zwycięstwo.

Inaczej swój dzień w Lidze Mistrzów wyobrażał sobie także Tymoteusz Puchacz. Reprezentant Polski z azerskiego Sabahu Baku ostrzył sobie zęby na pojedynki z Laminem Yamalem. Gwiazdor FC Barcelony jednak nie wziął udziału w meczu z powodu kontuzji, za to popis dali inni, co poskutkowało wynikiem 1:4.

Nasz rodak mniej lub bardziej był zamieszany w utratę każdej z bramek. Szczególnie brutalnie obszedł się z nim Karim Adeyemi. – To najlepszy zespół, z jakim przyszło mi się mierzyć. Ten wynik to i tak najniższy wymiar kary. Niesamowici piłkarze – stwierdził Puchacz w Canal+ Sport.

SKOKI NARCIARSKIE

Po katastrofie na inaugurację w Ruce czekamy na rehabilitację naszych panów

Zbigniew Czyż

W sobotę i niedzielę w fińskiej Ruce odbędą się kolejne zawody Pucharu Świata w skokach narciarskich. Na dziś zaplanowano kwalifikacje.

Po bardzo nieudanych dla Biało-Czerwonych konkursach w Lillehammer Polacy zostali w Skandynawii. Trener kadry Maciej Maciusiak obiecał, że skoczkowie zrobią wszystko, żeby się poprawić, a praca wykonana przed sezonem wcześniej czy później przyniesie efekty. W Ruce Polacy wystąpią w składzie: Kacper Tomasiak, Klemens Joniak, Maciej Kot, Paweł Wąsek, Dawid Kubacki i Jakub Wolny.

Niestety, Ruka nie jest specjalnie szczęśliwa dla Biało-Czerwonych. Do tego skocznia Rukatunturi znana jest z porywistych podmuchów, które sprawiają poważne problemy organizatorom. Zawody są często przerywane, a nawet odwoływane, jak jeden z ubiegłorocznych konkursów. Kilku skoczków miało tam groźne upadki.

Dzisiejsze kwalifikacje rozpoczną się o godz. 17.15. Start sobotniego konkursu zaplanowano na godz. 16.30, a niedzielnego na 14.20. Podczas weekendu odbędą się też dwa konkursy indywidualne PŚ kobiet w Hinzenbach. W Austrii wystąpią Anna Twardosz i Kamila Karpiel.



Podczas inauguracji sezonu w Norwegii Biało-Czerwoni „wyskakali" raptem 4 punkty w Pucharze Świata. Wszystkie Kacper Tomasiak...

eprasa.pl d862167a11

SPORT

• **W 16. kolejce PKO BP Ekstraklasy** Korona Kielce podejmie na Exbud Arenie Cracovię. Mecz w poniedziałek, 30 listopada, o 19. Sędzią głównym będzie Wojciech Myć z Lublina

PIŁKA RĘCZNA

Industria Kielce - Orlen Wisła Płock. Będzie hitowy mecz Lotto Superligi

Spotkanie mistrza Polski z wicemistrzem. Industria Kielce po zwycięstwie z Dinamo Bukareszt w Lidze Mistrzów chce iść za ciosem i pokonać w Hali Legionów swojego odwiecznego rywala

Dorota Kułaga

W niedzielę, 29 listopada, w Hali Legionów dojdzie do hitowego meczu Lotto Superligi. Industria Kielce podejmie Orlen Wisłę Płock. Początek tego niezwykle ciekawie zapowiadającego się spotkania o godzinie 15.

Lotto Superliga zdecydowała, że w 11. kolejce dojdzie do hitowego meczu mistrza Polski z wicemistrzem.

Zespół trenera Xaviera Sabate to najlepsza defensywa Lotto Superligi. I po niedzielnym meczu na pewno się to nie zmieni. Wisła straciła 231 goli, a druga w tym zestawieniu Industria straciła ich 266. - Obrona gra na niesamowitej intensywności, każdy przeciwnik chwali grę obronną Wisły. W niedzielę też taka będzie. W tym sezonie rywale zrobili też postęp w ataku - podkreśla trener Industrii Krzysztof Lijewski.

Od początku sezonu szkoleniowiec nie ma do dyspozycji pełnego składu, bo kontuzję leczą Arkadiusz Moryto, Szymon Sićko i Luka Klarica. Brak dwóch Polaków w takim meczu będzie odczuwalny, bo oni doskonale znają smak tej rywalizacji. Z kolei absencja Chorwata utrudnia grę po prawej stronie boiska, bo na rozegraniu zmiennikiem Juliena Bosa jest tylko Faruk Yusuf, a Benoit Kounkoud nie ma nominalnego zmiennika. - Ale jakości w zespole mamy na tyle, by walczyć o zwycięstwo - podkreśla szkoleniowiec Kielczan.



FOT. SYLWIA DĄBROWA

W niedzielę, 29 listopada dojdzie do hitowego meczu. Industria Kielce podejmie Orlen Wisłę Płock. Na zdjęciu Artiom Karaliok i Theo Monar

W tym sezonie obydwa zespoły już zagrały ze sobą. Na jego inaugurację w meczu o Superpuchar Polski w Łodzi. Górą wówczas był zespół Orlen Wisła Płock. - Dzisiaj moja drużyna jest bardziej zgrana niż pod koniec sierpnia. To będzie sprawdzian dla całego zespołu, nie tylko dla ataku. Musimy być skupieni w każdym momencie, skuteczni, nie możemy popełniać błędów. Nie chcę powtarzać frazesów, ale w piłce ręcznej pewne rzeczy się nie zmieniają - dodał trener Krzysztof Lijewski.

- Spotkania z Płockiem od dawna elektryzują środowisko polskiej piłki ręcznej. My jako zespół chcemy pokonać Wisłę Płock, zrobić to we własnej hali i usiąść na fotelu lidera, przynajmniej do marca. Czujemy duży respekt przed tym rywalem, ponieważ nasze ostatnie spotkanie w Superpucharze Polski przegraliśmy. Mam nadzieję, że będziemy w stanie postawić się tej drużynie i stworzyć sobie wiele okazji do pokonania obrony, która momentami wygląda niesamowicie. Oriol Rey i Leon Šušnja to zawodnicy, których niezwykle trudno minąć. Czeka nas dużo fizycznej walki. Wiemy, że te konfrontacje z Płockiem coraz mniej opierają się na taktyce, a coraz bardziej na umiejętnościach indywidualnych i pojedynkach jeden na jednego. Wierzymy jednak, że nasze umiejętności pozwolą nam wygrać - powiedział Michał Olejniczak z Industrii Kielce.

- Myślę, że nikogo nie trzeba dodatkowo nakręcać. Wiemy, jak ważne są te mecze, jak dużo wywołują emocji i ile pewności siebie mogą nam dać pod względem mentalnym. Dlatego gramy o zwycięstwo, zwłaszcza że to mecz w Hali Legionów. Mam nadzieję, że nasi kibice nam w tym pomogą i poniosą nas dopingiem do wygranej - powiedział Piotr Jędraszczyk, rozgrywający Industrii.

Początek meczu w niedzielę, 29 listopada, o godzinie 15. Klub zachęca kibiców do przyjścia na mecz wcześniej, już od godziny 14. Podczas tego spotkania klub będzie też zachęcać - wspólnie ze Świętokrzyskim Centrum Onkologii, kieleckim oddziałem Narodowej Funduszu Zdrowia, stowarzyszeniem Gladiator oraz szpitalem MSWiA - do badań profilaktycznych przed nowotworami męskich narządów.

PIŁKA RĘCZNA

Dobry mecz i pewne zwycięstwo mistrza Polski

Dorota Kułaga

Industria Kielce w środę, 25 listopada, zagrała w Lidze Mistrzów piłkarzy ręcznych z Dinamo Bukareszt. Wygrała wyjazdowe spotkanie 32:25.

Wynik spotkania otworzył Piotr Jędraszczyk, ale błyskawicznie odpowiedział dobrze znany w Kielcach Branko Vujović. W 5 minucie i 22 sekundzie mistrz Polski prowadził 4:1, ale przy tym wyniku na ławkę kar powędrował Theo Monar. Dinamo przegrało jednak grę w przewadze - po dwóch minutach kary Industria wygrywała 6:2.

Później Kielczanom przytrafiło się kilka strat w ataku i w 18 minucie Andraz Makuc zmniejszył stratę gospodarzy do jednej bramki - 8:9. Na szczęście szybko odpowiedział bramką ze skrzydła Francuz Dylan Nahi. W 23 minucie przewaga Industrii wynosiła cztery bramki - 12:8 dzięki kilku świetnym interwencjom Dejana Milosavljeva i bramkom Theo Monara i Michała Olejniczaka. Trzeba też podkreślić, że świetnymi podaniami do Monara popisywał się Julien Bos.

Na sześć sekund przed zakończeniem pierwszej połowy rzutu karnego nie wykorzystał Aleks Vlah - piłka trafiła w słupek. Był to drugi karny zmarnowany przez mistrza Polski - pierwszego nie wykorzystał Dylan Nahi. Ale po pierwszej dobrej połowie Industria prowadziła 17:11.

Pierwsze dwie bramki dla Industrii po przerwie rzucił Julien Bos. Były to trafienia numer trzy i cztery Francuza. W 38 minucie trafił inny Francuz grający w kieleckim zespole - Benoit Kounkoud i było 21:13. Kilkadziesiąt sekund później czerwoną kartkę za faul dostał Theo Monar i mistrz Polski bez tego zawodnika musiał sobie radzić w tym pojedynku.

W 48 minucie Industria prowadziła już 27:18! Bardzo dobrze w bramce spisywał się Dejan Milosavljev. W 53 minucie pierwszego karnego w tym spotkaniu wykorzystał Artiom Karaliok i Industria prowadziła 29:21. Bramkę numer 30 dla Industrii rzucił Aleks Vlah i było to jego szóste trafienie w tym spotkaniu. Słoweniec rzucił też ostatnią bramkę w tym pojedynku.

Ostatecznie Industria Kielce wygrała 32:25 i zdobyła pierwsze punkty w drugiej rundzie EHF Ligi Mistrzów.

KRÓTKO

Piłka ręczna

Trener Krzysztof Lijewski ocenił zwycięski mecz

Industria Kielce pewnie wygrała wyjazdowe spotkanie z Dinamo Bukareszt 32:25, zdobywając pierwsze punkty w fazie głównej Ligi Mistrzów.

- Na taki mecz liczyliśmy. Po ubiegłotygodniowym meczu z Barceloną dzisiaj sygnał od drużyny był jasny: wrócić na właściwe tory. Zawodnicy zagrali w każdym momencie o niebo lepiej niż tydzień temu. Kluczem było serce i zaangażowanie. Oczywiście, były obrony Dejana Milosavljeva, ale też praca w obronie Artsioma Karalioka, Theo Monara, Dylana Nahiego i Benoita Kounkouda. W ataku grę prowadził Aleks Vlah, dobrze współpracował z Piotrem Jędraszczykiem. Wszystko się zazębiało, było dużo zaangażowania i narzuciliśmy przeciwnikowi za wysokie tempo. Dzisiaj miałem do dyspozycji 15 zawodników. Czerwoną kartkę otrzymał Theo, ale trenujemy różne warianty. Pojawił się Milorad Bakić, do ataku zmieniał się Dylan Nahi, wszyscy zawodnicy dostali swój czas - mówił po spotkaniu Krzysztof Lijewski, trener Industrii. **DOR**

Movember

Industria Kielce po raz kolejny włącza się w akcję

Industria Kielce po raz kolejny włącza się w akcję Movember - to międzynarodowa inicjatywa, której celem jest zwiększenie świadomości na temat chorób nowotworowych dotykających mężczyzn - konkretnie jąder i gruczołu krokowego.

- Rak jądra to najczęstszy nowotwór złośliwy wśród młodych mężczyzn przed 35 rokiem życia. Najlepsza profilaktyka to samobadanie jąder raz w miesiącu i konsultacja urologiczna w razie niepokojących objawów. Rak gruczołu krokowego to jeden z najczęściej diagnozowanych nowotworów złośliwych u mężczyzn. Co roku umiera z jego powodu ponad 5,5 tys. mężczyzn w naszym kraju. Najlepszą profilaktyką są regularne badania urologiczne i oznaczenie poziomu PSA we krwi - wyjaśnia dr Mateusz Obarzanowski, zastępca kierownika Kliniki Urologii w Świętokrzyskim Centrum Onkologii w Kielcach.

- Od godziny 14 w niedzielę w holu Hali Legionów na stoiskach prowadzona będzie kampanię informacyjną. Będzie to edukacja w zakresie profilaktyki onkologicznej - mówi Marcin Batóg, manager do spraw komunikacji w kieleckim klubie. **DOR**

eprasa.pl d862167a11

ECHODNIA

Piątek, 27.11.2026

MAŁA OJCZYZNA

Półmetek kadencji samorządowej regionu radomskiego 2024-2029

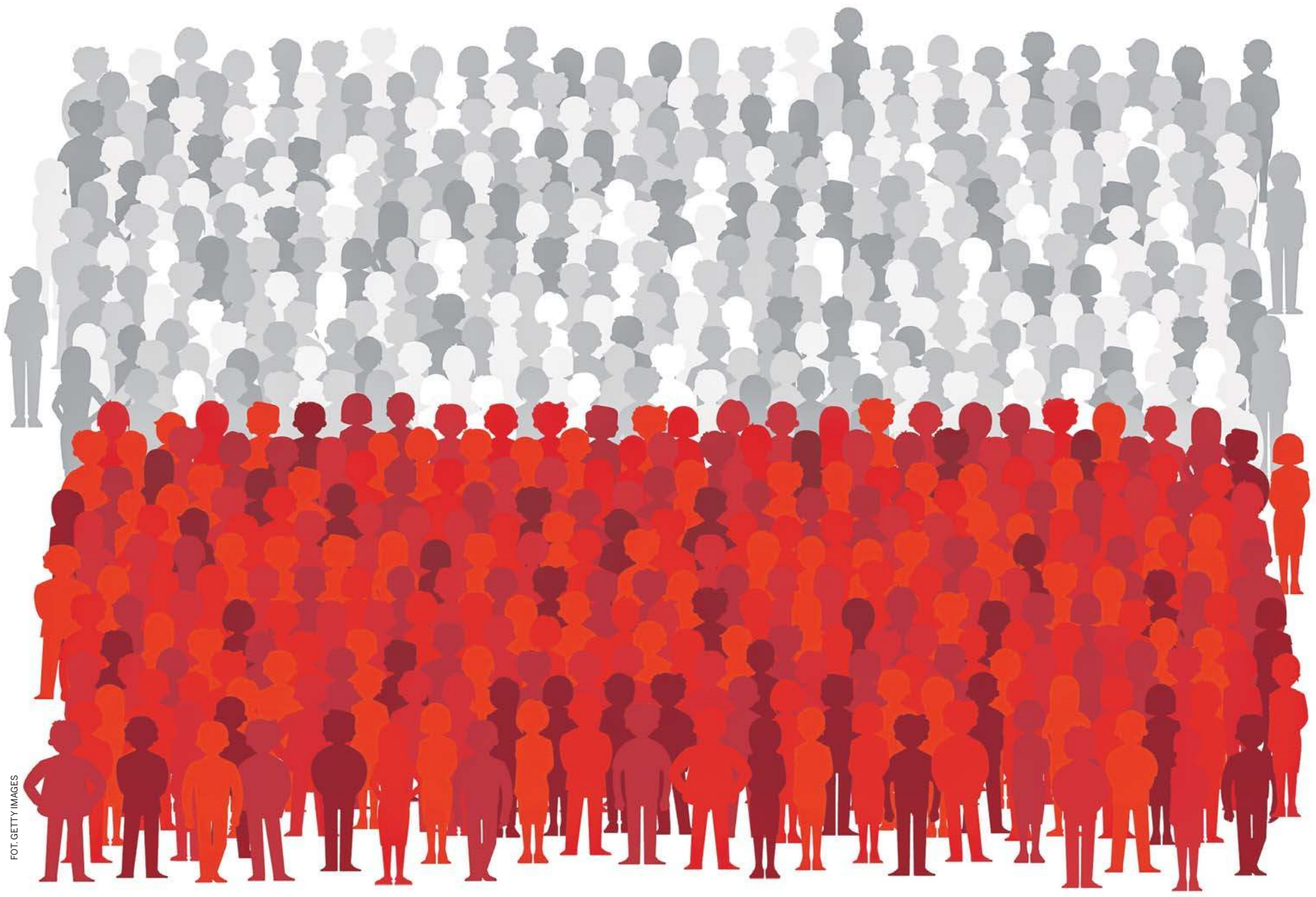

FOT. GETTY IMAGES

eprasa.pl d862167a11

Nadciąga tsunami dwukadencyjności. Wielu samorządowców z naszego regionu z zakazem ponownego kandydowania

Jeśli przepisy się nie zmienią, wybory samorządowe w 2029 roku zamkną drogę do ponownego kandydowania dla wielu włodarzy miast i gmin w regionie radomskim. Wielu już rozważa, czy zostaną w polityce regionalnej, a może wybiorą inne zajęcie.

Antoni Sokołowski



FOT. ARCHIWUM

Jeżeli obecne przepisy zostaną utrzymane, jednocześnie na regionalny rynek polityczny wejdzie kilkudziesięciu bardzo doświadczonych i popularnych samorządowców

Z przesłanej nam informacji z Krajowego Biura Wyborczego wynika, że w całej Polsce aż 506 obecnie urzędujących wójtów, burmistrzów i prezydentów miast, w tym 33 z regionu radomskiego, nie będzie miało prawa do reelekcji, jeśli przepisy o dwukadencyjności nie zostaną zmienione.

Próba zmiany tej sytuacji prawnej miała już miejsce 22 października w Sejmie. Wówczas jednak Sejm odrzucił poselski projekt PSL znoszący dwukadencyjność włodarzy miast i gmin. To jednak nie koniec wysiłków zniesienia dwukadencyjności, bo jest już senacki projekt w tej sprawie 17 listopada projekt został skierowany do dalszych prac w sejmowej komisji nadzwyczajnej do spraw zmian w kodyfikacjach.

Może wystartują do sejmiku, albo do Rad Powiatu?

Z dostarczonego nam raportu z Krajowego Biura Wyborczego wynika, że 33 z 62 obecnych wójtów, burmistrzów i prezydenta Radomia nie będzie mogło ponownie ubiegać się o stanowisko w swojej gminie. To niemal połowa wszystkich włodarzy w regionie. Czy samorządowcy przejdą na polityczną emeryturę? Niekoniecznie. Część z nich zapewne ruszy po mandaty radnych powiatowych i wojewódzkich. Inni przygotowują się do sukcesji lub zmiany stanowiska w gminie.

Nad samorządem terytorialnym wisi polityczne tsunami. Jego termin można określić z dużą dokładnością: rok 2029. To właśnie wtedy, jeśli obecne przepisy pozostaną w mocy, po raz pierwszy w pełni zadziała wprowadzona w 2018 roku zasada dwukadencyjności wójtów, burmistrzów i prezydentów miast. Obowiązujące rozwiązanie ogranicza możliwość wyboru tej samej osoby na urząd wójta, burmistrza lub prezydenta miasta w tej samej gminie. Do limitu liczą się kadencje rozpoczynające się od wyborów samorządowych w 2018 roku. Oznacza to, że dla osób wybranych zarówno w 2018, jak i 2024 roku obecna kadencja będzie ostatnią w tej samej gminie.

Największa liczba bezwzględna dotyczy czterech powiatów w regionie. To powiaty: białobrzeski, grójecki, kozienicki, lipski. W tych powiatach jest po 5 włodarzy gmin, których obecne przepisy zamykają drogę do kolejnego startu w tej samej gminie.

Na przeciwnym biegunie znajduje się powiat przysuski, gdzie ograniczenie dotyczy dwóch z ośmiu włodarzy. Tam jednak w 2024 roku doszło do dużych zmian. Zmiana – jeśli nic się nie zmieni – czeka też mieszkańców Radomia, bo obecny prezydent Radosław Witkowski sprawuje urząd od 2018 roku i ograniczenie wyklucza jego z walki o reelekcję w 2029 roku.

Pokierują sąsiednimi gminami?

Jeżeli obecne przepisy zostaną utrzymane, jednocześnie na regionalny rynek polityczny wejdzie kilkudziesięciu bardzo doświadczonych i popularnych samorządowców. Wielu z nich przez lata budowało własną rozpoznawalność, struktury społeczne i polityczne oraz sieci kontaktów wykraczające daleko poza granice jednej gminy.

Naturalnym kierunkiem dla części z nich mogą stać się rady powiatów oraz Sejmik Województwa Mazowieckiego. Nie oznacza to oczywiście, że wszyscy zdecydują się na taki ruch. Jeśli jednak zrobi to nawet część z 33 osób objętych limitem, wybory samorządowe w 2029 roku mogą przynieść istotne przetasowanie również na poziomie ponadgminnym.

Dwukadencyjność zawiera jeszcze jeden istotny element: ograniczenie dotyczy wyboru w tej samej gminie. Nie oznacza zaś automatycznego zakazu kandydowania na urząd wójta, burmistrza w innej jednostce. To otwiera możliwość scenariusza, który roboczo nazwijmy „rotacją gmin". Można sobie wyobrazić dwóch wieloletnich włodarzy sąsiednich gmin, którzy od lat współpracują przy inwestycjach, transporcie, gospodarce komunalnej czy pozyskiwaniu funduszy. Obaj w 2029 roku nie mogą już kandydować u siebie. Przepisy dotyczące limitu kadencji same w sobie nie wykluczają ich kandydowania w innych gminach. W najbardziej spektakularnym wariancie mogliby więc wystartować w sąsiednich samorządach.

Znacznie bardziej naturalnym wariantem może być sukcesja. Wójt czy burmistrz z zakazem startowania po raz kolejny może w wyborach poprzeć swojego zastępcę, sekretarza gminy, radnego albo inną osobę z dotychczasowego środowiska samorządowego. W takim przypadku zmieni się nazwisko na stanowisku, ale niekoniecznie kierunek prowadzonej polityki.

W części samorządów przygotowywanie potencjalnego następcy już dziś jest jednym z najważniejszych procesów politycznych najbliższych lat.

Parlament jeszcze nie zdecydował

Na razie jednak w Sejmie znajduje się senacki projekt zmiany Kodeksu wyborczego, którego celem jest zniesienie ograniczenia możliwości kandydowania po dwóch kadencjach. Dlatego wszystkie opisane wyżej konsekwencje odnoszą się do sytuacji, w której obowiązujące dziś przepisy pozostaną w mocy do kolejnych wyborów samorządowych.

Jeżeli zostaną zmienione – polityczna układanka zacznie się od nowa. Jeżeli nie – w 2029 roku Region radomski może czekać największa od lat wymiana lokalnych elit władzy.

Oto gminy regionu radomskiego, którymi kierują wójtowie i burmistrzowie nie posiadający prawa do reelekcji:

Powiat Białobrzeski
Marcin Kozdrach, Wójt Gminy Stara Błotnica; Adam Bolek, Burmistrz Miasta i Gminy Białobrzegi; Wojciech Nowak, Wójt Gminy Promna; Krzysztof Stykowski, Wójt Gminy Stromiec; Sławomir Kruśliński, Wójt Gminy Radzanów.

Powiat Grójecki
Władysław Piątkowski, Wójt Gminy Belsk Duży; Mirosław Jakubczak, Wójt Gminy Błędów; Dariusz Gwiazda, Burmistrz Miasta i Gminy Grójec; Marta Cytryńska, Wójt Gminy Jasieniec; Ireneusz Szymczak, Wójt Gminy Pniewy.

Powiat Kozienicki
Teresa Fryszkiewicz, Wójt Gminy Garbatka – Letnisko; Hubert Czubaj, Burmistrz Miasta i Gminy Głowaczów; Euzebiusz Strzelczyk, Wójt Gminy Grabów nad Pilicą; Marcin Gac, Wójt Gminy Gniewoszów, Arkadiusz Guba, Wójt Gminy Sieciechów.

Powiat Lipski
Janusz Witczak, Wójt Gminy Chotcza; Artur Szewczyk, Burmistrz Miasta i Gminy Ciepielów; Jacek Wielorański, Burmistrz Miasta i Gminy Lipsko; Karol Burek, Wójt Gminy Rzeczniów; Mariusz Strąk, Burmistrz Miasta i Gminy Sienno.

Powiat Przysuski
Robert Fidos, Wójt Gminy Borkowice; Krzysztof Sobczak, Wójt Gminy Wieniawa.

Powiat Radomski
Kamil Dziewierz, Wójt Gminy Jedlińsk; Dariusz Wołczyński, Burmistrz Miasta i Gminy Przytyk; Ewa Markowska – Bzducha, Wójt Gminy Wolanów; Leszek Margas, Wójt Gminy Zakrzew.

Radom
Radosław Witkowski, Prezydent Miasta Radomia.

Powiat Szydłowiecki
Andrzej Bracha, Burmistrz Jastrzębia; Artur Siwiorek, Wójt Gminy Mirów; Artur Ludew, Burmistrz Szydłowca.

Powiat Zwoleński
Teresa Pancerz – Pyrka, Burmistrz Miasta i Gminy Kazanów; Tomasz Adamiec, Wójt Gminy Policzna; Arkadiusz Sulima, Burmistrz Zwolenia.

eprasa.pl d862167a11

MATERIAŁ INFORMACYJNY GMINY JEDLIŃSK 0011612406

Gmina Jedlińsk. Moja Mała Ojczyzna

Przebudowa zaplecza Ośrodka Sportu i Rekreacji w Jedlińsku

Gmina Jedlińsk podpisała umowę na przebudowę i rozbudowę zaplecza boisk sportowych na terenie Ośrodka Sportu i Rekreacji w Jedlińsku. Wartość inwestycji wynosi ponad 2 mln zł, z czego 1 mln zł stanowi dofinansowanie z budżetu Województwa Mazowieckiego.



W ramach inwestycji istniejący budynek zaplecza sportowego zostanie przebudowany i powiększony o nową część higieniczno-sanitarną oraz biurową. Powstaną nowoczesne szatnie z natryskami i toaletami, w tym oddzielne pomieszczenia dla zawodników, trenerów i sędziów. W obiekcie znajdą się również pomieszczenia biurowe, socjalne oraz niewielka sala konferencyjna. Budynek zostanie dostosowany do potrzeb osób z niepełnosprawnościami.

Po zakończeniu prac powierzchnia użytkowa obiektu wyniesie około 220 m². Przebudowane zaplecze zapewni znacznie lepsze warunki do organizacji treningów, rozgrywek piłkarskich i innych wydarzeń sportowych.

Wartość robót budowlanych wynosi **2.044.260 zł.** Na realizację zadania Gmina Jedlińsk pozyskała **1.000.000 zł dofinansowania z budżetu Województwa Mazowieckiego** w ramach „Mazowieckiego Programu Rozwoju Bazy Sportowej – edycja 2026". Wykonawcą inwestycji jest radomska firma SKADAR.

Nowe świetlice wiejskie powstaną **w Płaskowie i Klwatach**

Kolejnymi inwestycjami służącymi rozwojowi infrastruktury społecznej i integracji mieszkańców są budowy nowoczesnych świetlic wiejskich w miejscowościach Płasków i Klwaty. Będą one miejscem spotkań, wydarzeń kulturalnych i inicjatyw lokalnych. Łączna wartość inwestycji wynosi ponad 2 mln zł, z czego 1,6 mln zł stanowi dofinansowanie z budżetu Województwa Mazowieckiego.





Oba budynki będą parterowe, z nieużytkowym poddaszem i dwuspadowym dachem. Zostaną wyposażone w sale przeznaczone do organizacji spotkań i zajęć, zaplecze socjalne, pomieszczenia magazynowe oraz toalety. Obiekty będą również dostosowane do potrzeb osób z niepełnosprawnościami.

Świetlica w Płaskowie będzie miała powierzchnię użytkową ok. 100 m², z czego blisko 49 m² zajmie główna sala spotkań. W budynku przewidziano także zaplecze socjalne, pomieszczenia magazynowe i sanitarne.

Dodatkowym atutem obiektu będzie zadaszony taras, na który prowadzić będzie bezpośrednie wyjście z sali świetlicowej.

Świetlica w Klwatach będzie nieco większa – jej powierzchnia użytkowa wyniesie prawie 125 m², a główna sala zajmie blisko 91 m². Oprócz niej w budynku znajdą się pomieszczenia socjalne, magazynowe i sanitarne.

Obie świetlice będą miały nowoczesną, a zarazem prostą formę architektoniczną, z jasnymi elewacjami, elementami drewnopodobnymi i grafitowym pokryciem dachowym. Dzięki funkcjonalnemu układowi pomieszczeń będą mogły służyć mieszkańcom podczas zebrań wiejskich, warsztatów, spotkań integracyjnych oraz różnego rodzaju wydarzeń społecznych i kulturalnych.





Łączny koszt budowy obu świetlic wynosi **2.070.400 zł.** Na realizację inwestycji Gmina Jedlińsk pozyskała **1.600.000 zł dofinansowania z budżetu Województwa Mazowieckiego** w ramach „Instrumentu Wsparcia Inwestycji Samorządowych – Mazowsze Pomaga". Pozostała kwota, tj. **470.400 zł,** zostanie pokryta ze środków własnych gminy.

Powstanie nowych świetlic w Płaskowie i Klwatach przyczyni się do poprawy warunków prowadzenia działalności społecznej i kulturalnej na terenach wiejskich. Nowe obiekty stworzą mieszkańcom przestrzeń do wspólnego spędzania czasu, rozwijania lokalnych inicjatyw i wzmacniania więzi sąsiedzkich.

Nowe studnie głębinowe **w Jedlińsku i we Wsoli**

W gminie Jedlińsk trwają prace związane z budową dwóch nowych studni głębinowych, które zwiększą bezpieczeństwo zaopatrzenia mieszkańców w wodę. Inwestycje realizowane są dla stacji uzdatniania wody w Jedlińsku i we Wsoli. Nowe ujęcia będą stanowiły rezerwowe źródła wody na wypadek awarii lub innych sytuacji kryzysowych. Łączna wartość robót wynosi ponad 645 tys. zł, z czego 80% stanowi dofinansowanie z Wojewódzkiego Programu Ochrony Ludności i Obrony Cywilnej.

Pierwsza inwestycja obejmuje budowę rezerwowego ujęcia wody w Jedlińsku – studni głębinowej o głębokości 95 m. Koszt realizacji robót wynosi prawie **300 tys. zł.** W ramach drugiego zadania wybudowana zostanie również studnia głębinowa o głębokości 95 m – dla SUW we Wsoli. Wartość robót dla tej inwestycji wynosi niespełna 350 tys. zł.

Zakres obu przedsięwzięć obejmuje wykonanie studni wraz z niezbędną infrastrukturą technologiczną oraz włączenie nowych ujęć do istniejących Stacji Uzdatniania Wody. Dzięki temu możliwe będzie uruchomienie alternatywnych źródeł zaopatrzenia w wodę w przypadku awarii dotychczasowych ujęć, ich zanieczyszczenia, suszy hydrologicznej czy innych zagrożeń.

Łączny koszt wykonania obu studni wynosi **645.135 zł,** z czego **516.108 zł stanowi dofinansowanie,** a **129.027 zł to wkład własny gminy.** Środki pozyskano z Wojewódzkiego Programu Ochrony Ludności i Obrony Cywilnej, w ramach obszaru II „Zabezpieczenie logistyczne i zapewnienie ciągłości dostaw".

Koszt opracowania dokumentacji projektowej wyniósł ponad 60 tys. zł i również został częściowo dofinansowany z Programu OLiOC. Łączna wartość obu przedsięwzięć, wraz z wcześniej opracowaną dokumentacją, wynosi ponad **700 tys. zł.**

Budowa rezerwowych ujęć wody stanowi istotny element wzmacniania lokalnego systemu ochrony ludności i obrony cywilnej. Nowe studnie zwiększą niezawodność infrastruktury wodociągowej, ograniczą ryzyko przerw w dostawach wody oraz poprawią bezpieczeństwo mieszkańców, a także funkcjonowanie obiektów użyteczności publicznej w sytuacjach nadzwyczajnych.

Gmina Jedlińsk

ul. Warecka 19, 26-660 Jedlińsk
tel./fax: 48 321 30 21
e-mail: jedlinsk@jedlinsk.pl

www.jedlinsk.pl

eprasa.pl d862167a11

MATERIAŁ INFORMACYJNY GMINY WARKA

0011612284

705 lat WARKI

Warka należy do grona najstarszych miast Mazowsza i Polski. W 2026 roku świętuje swoje 705-lecie. Pełni szacunku dla wszystkich tych, którzy żyli tu przed nami, wspomnijmy historię miasta. Choć pierwsze wzmianki źródłowe o miejscowości Warka pochodzą z II poł. XIII w., gdzie wymieniana jest jako wieś o dużym znaczeniu, do tej pory nie zachował się przywilej lokacyjny miasta. **Rok 1321** to symboliczny początek istnienia tu ośrodka miejskiego, utrwalony przez tradycję, przekazywaną z pokolenia na pokolenie. Dlaczego?

16 czerwca 1321 r. książę mazowiecki Trojden I wydał dokument, w którym potwierdził wcześniejsze nadanie młyna na rzece Pilicy, klasztorowi dominikanów w Warce. Najnowsze analizy rękopisu pozwalają określić pewien proces lokacyjny miasta, który ukazuje nam tenże dokument. Jak podkreślił podczas konferencji z okazji 700-lecia Warki w 2021 r. ks. prof. Waldemar Graczyk – historyk i badacz Mazowsza – „Rok 1321 dla Warki – zapoczątkował proces rozwoju miasta, ważnego dla Mazowsza, tak w średniowieczu, jak i w epokach późniejszych". Pisał o tym także Stanisław Pazyra (badacz miast Mazowsza), który w opracowaniu „Geneza i rozwój miast mazowieckich", w 1959 r. zaznaczył, że dla Warki nie zachował się przywilej lokacyjny, co stało się potem powodem rozmaitych spekulacji dotyczących czasu powstania miasta. Należy podkreślić, że termin „oppidum", który podał Pazyra, był w średniowieczu stosowany także na oznaczenie ośrodka targowego, a autorowi chodziło bardziej chyba o to, aby zwrócić uwagę na funkcjonowanie ośrodka jeszcze przedlokacyjnego.

Wiadomo, że od I poł. XIV do II poł. XV w. było lokowanych w ziemi czerskiej dziewięć miast (Warka, Czersk, Magnuszew, Grójec, Latowicz, Mińsk, Garwolin, Goszczyn, Głowaczów). Do ich powstania i rozwoju z pewnością przyczyniły się dogodne warunki gospodarcze, takie jak: żyzne gleby, tereny leśne, szlaki komunikacyjne i spławna rzeka Pilica.

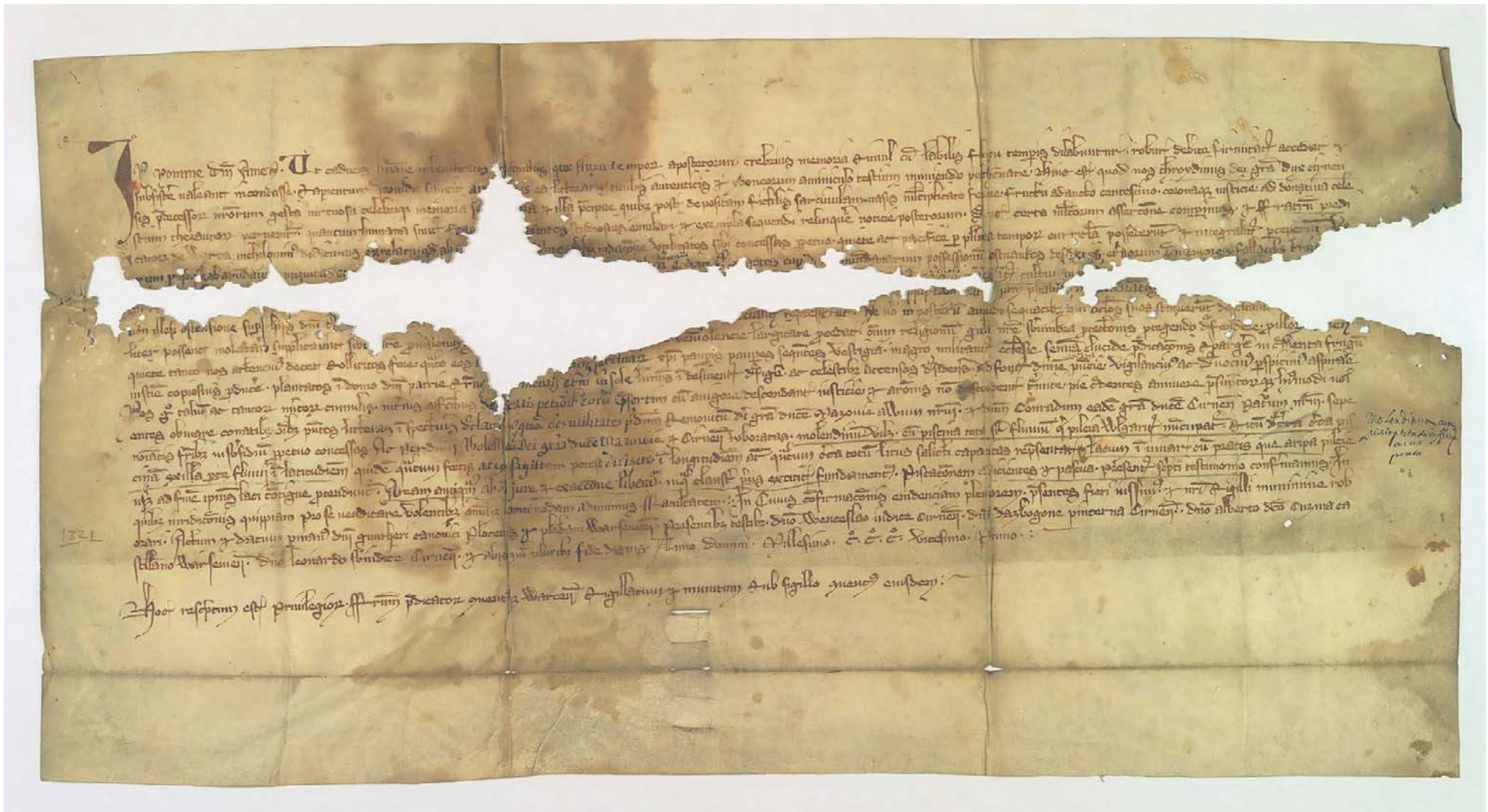

Dokument księcia Trojdena, 1321 r., rękopis na pergaminie, Archiwum Główne Akt Dawnych w Warszawie, kopia w Muzeum im. K. Pułaskiego w Warce

eprasa.pl d862167a11

MATERIAŁ INFORMACYJNY GMINY WARKA

0011612285



Pieczęć Warki z 1551 r.

Z pewnością możemy stwierdzić, że z dokumentu **z roku 1375** r., w którym wójt warecki Piotr ustąpił za dług – jatkę klasztorowi dominikanów w Warce, dowiadujemy się o istnieniu w tym miejscu sądu miejskiego i już ukształtowanej rady miejskiej. Jest to również pierwsza historyczna informacja o radzie miejskiej wśród miast Mazowsza. Do rozwoju Warki przyczyniły się na pewno takie czynniki jak: naturalne położenie nad rzeką, żyzne i urodzajne ziemie, dogodne warunki przeprawy przez Pilicę, położenie na szlakach handlowych i komunikacyjnych. Ogromną rolę odgrywali tu również dominikanie (którzy osiedlali się w miastach), a do Warki (początkowo Starej Warki) przybyli już w roku 1255. Fundacji klasztoru dokonał książę Siemowit I. Warecki klasztor był w tym okresie drugim (po Płocku) najbogatszym domem zgromadzenia w jednostce – kontracie mazowieckiej.

W XIV w. Warka cieszyła się opieką Książąt Mazowieckich, a wysoką rangę miasta w ziemi czerskiej i na Mazowszu, podkreśla fakt utworzenia tu nekropolii Książąt Mazowieckich. W kościele klasztornym dominikanów pw. św. Stanisława zostali pochowani: Trojden I (zm. 1341 r.), jego małżonka Maria Juriewna i ich syn Bolesław Jerzy.

Największy rozkwit Warki przypadł na **wiek XV i XVI**, a miasto stało się wówczas prężnym ośrodkiem rzemieślniczo-handlowym, jednym z najważniejszych na południowym Mazowszu. Na największą skalę rozwinęły się w Warce szewstwo i piwowarstwo.

W latach 1448-1450 powstał w Warce „Kodeks Suleda", inaczej nazywany *Kodeksem Świętosławowym* (rękopis przechowywany w Bibliotece Jagiellońskiej w Krakowie). Jego autorem był burmistrz Warki Mikołaj Suledo – mieszczanin, zawodowy kopista. Zebrał on w jednej księdze tłumaczenia praw Królestwa Polski Świętosława z Wojcieszyna oraz praw mazowieckich Macieja z Różana. Pracował na zlecenie księcia mazowieckiego Bolesława IV. Kodeks Mikołaja Suledo uznawany jest za najwcześniejszy, najstarszy spis praw w języku polskim, jest jednym z najcenniejszych zabytków polskiego, średniowiecznego języka prawnego. Fakt ten potwierdza znaczącą rolę zarówno wareckiego mieszczanina, jak i miasta.

W 1478 Książę Bolesław V nadał rajcom, mieszkańcom i całej społeczności miasta Warszawy, przywilej na wyłączną sprzedaż piwa wareckiego. Tak rozpoczęła się kariera produkowanego w Warce trunku, która trwa do dziś.

Wiek XVI to złoty wiek Warki. Decydującym bodźcem rozwoju było zapewne włączenie do Korony w 1526 r. – 500 lat temu! Mazowsze zostało podzielone na trzy województwa: rawskie, płockie i mazowieckie – w tym ostatnim znalazła się Warka jako siedziba powiatu (jednego z 22). Dzięki inkorporacji Mazowsza, Warka dołączyła do grona 35 miast królewskich województwa mazowieckiego. Starostwo niegrodowe wareckie powstało ok. 1536 r. Było częścią składową tzw. „Oprawy Polskich Królowych", a konkretnie mazowieckiej oprawy królowej Bony, żony Zygmunta I Starego. Wareckie starostwo składało się z miasta Warki (60,25 włóki), wsi Piaseczno z folwarkiem (20,5 włóki) oraz wsi Stara Warka z folwarkiem (26 włók) i przynosiło ponad 867 złotych dochodu. Dla porównania dochody z Czerska wynosiły 292 złp. a z Grójca 366 złp. (1566 r.).

W roku **1564** Warka należała do najważniejszych ośrodków rzemieślniczo-handlowych na Mazowszu. Liczyła wówczas od 2,5 – 3 tys. mieszkańców, zamieszkujących w 375 domach. W mieście pracowało 192 rzemieślników. Najliczniej reprezentowani byli szewcy i piwowarowie oraz czapnicy i kuśnierze. Miasto posiadało nad Pilicą 8 młynów i 2 folusze (budynek lub maszyna do produkcji sukna). Dużą rolę odgrywał handel solą. W ciągu roku odbywało się 9 jarmarków, a w tygodniu 2 targi.

W latach 1626-1628 do Warki przybyli franciszkanie, sprowadzeni przez Katarzynę z Boglewic. Wybudowali najpierw drewniany kościół i klasztor. W 1652 r. rozpoczęli budowę kościoła murowanego. Do ołtarza głównego sprowadzili zachowany do dziś obraz Matki Bożej Szkaplerznej (uroczyście koronowany w 2018 r.). Na przestrzeni wieków Warka szczyciła się siedmioma kościołami i stanowiła ważny ośrodek kościelny w ziemi czerskiej, co potwierdzają wizytacje kościelne, pamiętnikarze i podróżnicy.

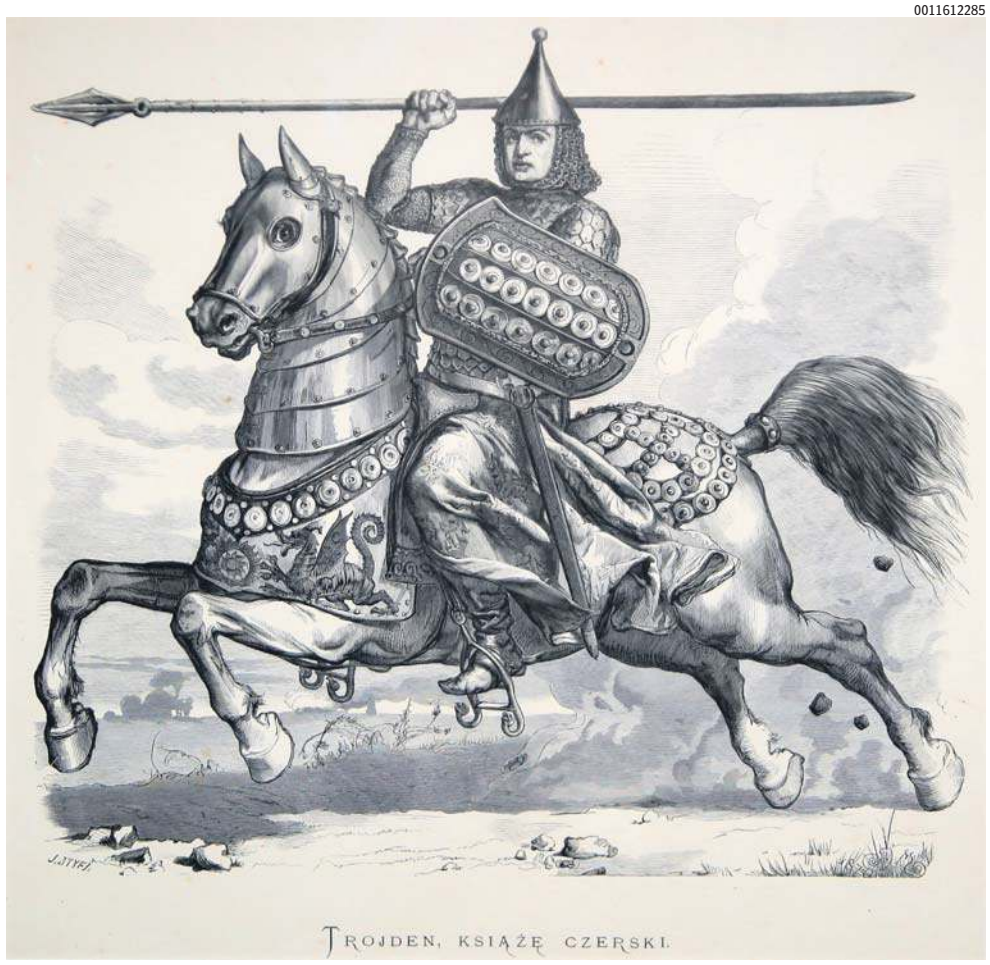

Książę Trojden I, Jan Styfi wg Jana Matejki, drzeworyt, 1870 r.

W XVII w. miasto zaczęło tracić swoją świetność. Ucierpiało najpierw podczas rokoszu Mikołaja Zebrzydowskiego, a następnie podczas bitwy ze Szwedami. **7 kwietnia 1656 r.** pod Warką wojska polskie pod dowództwem Stefana Czarnieckiego i Jerzego Lubomirskiego odniosły wielkie zwycięstwo nad niepokonaną do tej pory armią szwedzką, co miało ogromne znaczenie dla podniesienia ducha polskiego narodu. Samo miasto mocno ucierpiało w okresie „potopu szwedzkiego", zostało spalone i splądrowane przez Szwedów. Ogromne straty przynosiły także kolejne pożary.

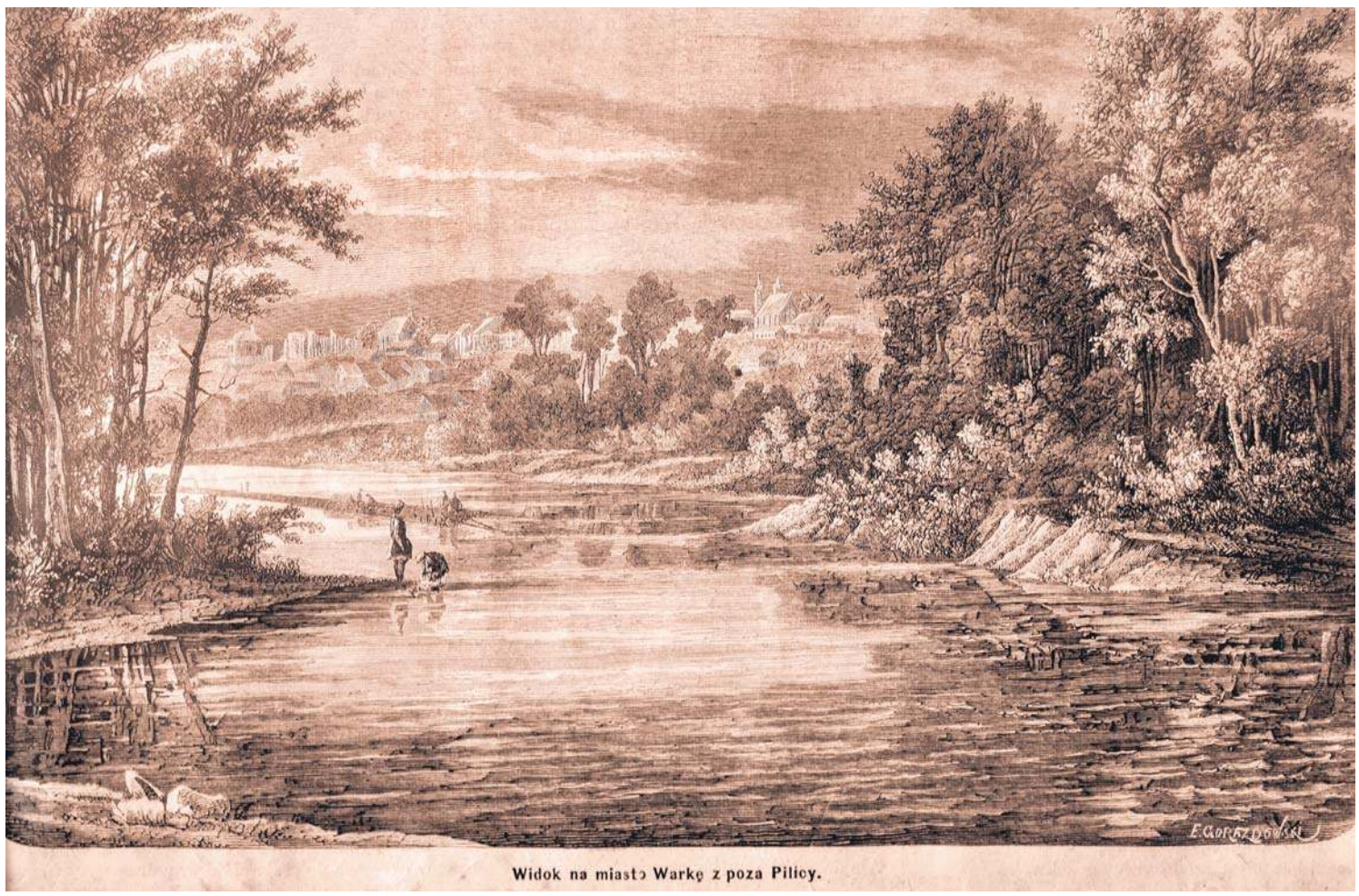

Widok na miasto Warkę znad Pilicy, E. Gorazdowski, „Tygodnik Illustrowany", 1870, nr 15

eprasa.pl d862167a11

MATERIAŁ INFORMACYJNY GMINY WARKA

0011612288



Ruiny kościoła dominikanów w Warce i fragment rynku, wg E. Gorazdowski, litografia barwna, 2 poł. XIX w.

W 1732 r. starostwo wareckie nabył Józef Pułaski – wielokrotny poseł na Sejm, adwokat, pisarz nadworny koronny, późniejszy marszałek wojsk konfederacji barskiej, ojciec Kazimierza Pułaskiego. Majątek Winiary wniosła mu w posagu małżonka – późniejsza starościna warecka – Marianna z Zielińskich Pułaska. Pułascy uczestniczyli w życiu miasta. Józef wspierał miejscowy konwent franciszkanów. Odrestaurował kościółek św. Barbary znajdujący się na prawym brzegu Pilicy. Po połowie XVIII w. Warka jawi się już jako miasto niezwykle ubogie. **Po 1795 r.** znalazła się w zaborze pruskim, a od 1815 w rosyjskim.

II poł. XIX w. to okres znacznego ożywienia gospodarczego miasta, powstawania zakładów rzemieślniczych. W 1891 r. rozpoczęła działalność Fabryka Okuć Budowlanych Braci Lubert, a browar na Winiarach podtrzymywał tradycje warzenia piwa.

W 1857 r. powrócił do Warki po 23 latach zesłania na Sybir Piotr Wysocki – urodzony w Warce w 1797 r. inicjator powstania listopadowego, zasłużony oficer i wielki patriota. Zamieszkał ostatecznie w domu przy ul. Wójtowskiej. Do śmierci wiódł w Warce życie samotnika. To on był inicjatorem przeniesienia szczątków Książąt Mazowieckich ze zrujnowanego kościoła dominikańskiego do kościoła franciszkańskiego. Spoczął na zawsze na wareckim cmentarzu.

W 1863 r. ziemia warecka była świadkiem walk powstańców styczniowych z żołnierzami carskimi. 4 czerwca na wareckich błoniach, w Święto Bożego Ciała, został rozstrzelany przez Rosjan płk Władysław Kononowicz wraz z dwoma adiutantami: Edmundem Nałęcz-Sadowskim i Feliksem Łabędzkim.

W 1897 r. proboszczem parafii w Warce został ks. Marceli Ciemniewski. Przez 30 lat swojej posługi dał się poznać jako żarliwy patriota i miłośnik Warki. Autor monografii „Dzieje miasta Warki" i „Gawęd Wieczornych". Zmarł w Warce i spoczął na starym wareckim cmentarzu.

Na pocz. XX w. zorganizowano w Warce straż ogniową i orkiestrę miejską – jedne z najbardziej prężnych organizacji społecznych, działające do czasów współczesnych. W czasie I wojny światowej Warka otrzymała prąd z prywatnej elektrowni Kosmahlów. Okupujący miasto Niemcy ustanowili urzędy cywilne, wybudowali most kołowy na Pilicy i szosę łączącą Warkę z Górą Kalwarią, przeprowadzili liczne rekwizycje, m.in. kościelnych organów i dzwonów.



Warka, ul. Senatorska, przed 1939 r.

W latach 1915-1918 stworzono w Warce podwaliny pod nowoczesny samorząd terytorialny. W okresie międzywojnia nastąpił postęp w wielu dziedzinach życia samorządowego oraz społeczno-gospodarczego. W 1934 r. miasto znalazło się na trasie szerokotorowej kolei –Warszawa-Radom--Kraków, co z pewnością przyczyniało się do dalszego rozwoju Warki.

We wrześniu 1939 r. do Warki wkroczyły wojska niemieckie. Rozpoczęła się ponad 5-letnia okupacja. W listopadzie 1940 r. Niemcy utworzyli tu getto w obrębie ul. Mostowej, Farnej, Długiej i rynku, a w wyniku jego likwidacji, 21 lutego 1941 r., 2500 Żydów wareckich deportowano do Warszawy, a następnie do komór gazowych w Treblince.

25 lipca 1943 miał miejsce bestialski mord na mieszkańcach Warki, który przeszedł do historii jako „Krwawa Niedziela". Niemieccy żandarmi zamordowali 12 osób strzałem w plecy, w różnych częściach miasta, wg wcześniej sporządzonej listy. Zginął m.in. burmistrz miasta Henryk Barkowski. Mieszkańcy szczególnie zapamiętali wysiedlenie w 1944 r. i powrót do kompletnie zniszczonego miasta. II wojna i walki o przyczółek warecko-magnuszewski niemal zmiotły Warkę z ziemi. Długo miasto podnoszono ze zgliszczy, a miny raniły kolejnych mieszkańców, często dzieci i młodych ludzi. Wiele materiałów ar-

eprasa.pl d862167a11

MATERIAŁ INFORMACYJNY GMINY WARKA

0011612290



Widok zniszczonej Warki w 1945 r.



Muzeum im. Kazimierza Pułaskiego z lotu ptaka, fot. AdDesinger, A. Kurowski

chiwalnych spłonęło podczas wojny, wiele rozgrabiono.

Kiedy w 1946 r. delegacja ONZ zwiedzała pas zniszczeń wojennych pod Warką – dla władz powojennych, wareckich społeczników, nauczycieli – historia miasta i postać Kazimierza Pułaskiego stały się najlepszym narzędziem promocji. Do Warki – „Miasta Kazimierza Pułaskiego" zaczęto zapraszać Amerykanów i Polonię amerykańską, a miasto zaczęło promować turystykę nad Pilicą.
Powrót do nauczania dzieci po II wojnie, budowa szkoły powszechnej, wznowienie produkcji w zakładach rzemieślniczych, budowa szkoły zawodowej, rozwój nowych miejsc pracy, takich jak: Fabryka Urządzeń Mechanicznych, powstała na bazie Fabryki Braci Lubert, Mazowiecka Wytwórnia Win – pozwalały dźwigać miasto z gruzów.

W 1971 r. podjęto decyzję o budowie Browaru w Warce, a do użytku oddano go już w roku 1975. Na wybór miejsca wpłynęły m.in. bogate tradycje piwowarskie. Zatrudnienie znalazło tu wówczas wielu mieszkańców Warki. W 1994 r. „Zakłady Piwowarskie w Warce" zostały sprywatyzowane, a od 1999 r. przedsiębiorstwo wchodzi w skład Grupy Żywiec. Dziś warecki browar to jeden z najnowocześniejszych tego typu zakładów w Europie.

Okres transformacji ustrojowej **w XX w.** przyniósł ze sobą m.in. upadek Fabryki Urządzeń Mechanicznych i prywatyzację wielu zakładów pracy. **Po 1990 r.** rozbudowano infrastrukturę miejską, a **po roku 2000 Warka** intensywnie rozwija się jako ośrodek sadowniczy i turystyczny. Pięknieje z każdym rokiem, jej wizytówkami są m.in. rynek – plac Stefana Czarnieckiego zrewitalizowany w latach 2004-2008, zespół pałacowo-parkowy w Winiarach zrewitalizowany w latach 2008-2015, ulica Senatorska, ścieżka spacerowa nad Pilicą (zrealizowana w ostatnich latach), nowe ronda, wyremontowane ulice, place zabaw dla dzieci.

Z miastem związanych jest wiele znanych postaci historycznych. W pobliskiej wsi Ostrołęka mieszkał Jędrzej Święcicki – pisarz, autor opisu Mazowsza z przełomu XVI/XVII w. Tu urodzili się znani muzycy: Mikołaj Zieleński (II poł. XVI w. – po 1615) – organista, kompozytor i kapelmistrz przełomu renesansu i baroku, Adam Jarzębski (kon. XVI w. – pod kon. 1648 lub pocz. 1649) – muzyk, kompozytor i architekt baroku. W wareckim klasztorze franciszkanów posługiwał w XVIII w. błogosławiony Rafał Chyliński (1694-1741). Piotr Wysocki (1797-1875) urodził się, mieszkał, zmarł i został pochowany w Warce. W Warce urodził się i wychował ceniony lekarz chirurg i etnograf Władysław Matlakowski (1850-1895). W XIX w. mieszkał w Warce i tu został pochowany Izrael Izaak Kalisz – Żyd chasydzki, założyciel wareckiej dynastii cadyków, uchodzący za wzór pobożności. Dumą miasta stał się Kazimierz Pułaski (1745-1779) – bohater Polski i Stanów Zjednoczonych, generał brygady w armii J. Waszyngtona, który oddał życie w wojnie o niepodległość USA.



Widok rynku w Warce z lotu ptaka, fot. A. Kurowski

Ponad siedem wieków Warki to ogromna historia, pełna wydarzeń, wielu pokoleń mieszkańców, którzy budowali wielkość tego miejsca. Od 2015 r. historię Warki prezentuje Muzeum im. Kazimierza Pułaskiego na stałej wystawie „Warka miasto dotknięte historią", a poprzez stronę internetową instytucji dostępna jest *Baza Wiedzy o Warce* https://bazawiedzy.muzeum-pulaski.pl/

Warka zawsze w trudnych momentach podnosiła się z upadków. Niezależnie od okresów dziejowych, przetaczających się przez miasto wojen, powstań, czy zakrętów ideologicznych, zawsze żyli tu ludzie, którym pomyślność tej małej Ojczyzny leżała na sercu.

Iwona Stefaniak
Dyrektor Muzeum im. Kazimierza Pułaskiego w Warce



Widok klasztoru franciszkanów w Warce

Urząd Miejski w Warce,
Pl. St. Czarnieckiego 1, 05-660 Warka
tel. +48 665-12-00, fax. +48 665-12-25
woj. mazowieckie, pow. Grójec

eprasa.pl d862167a11

MATERIAŁ INFORMACYJNY GMINY POTWORÓW

0011614254

GMINA POTWORÓW **laureatem nagrody gospodarczej Liderzy Regionu w kategorii SAMORZĄD:** INWESTYCJE DROGOWE

Rozwój infrastruktury drogowej od wielu lat pozostaje jednym z priorytetów Gminy Potworów. Dobrze skomunikowane miejscowości, bezpieczne drogi oraz wygodny dojazd do szkół, miejsc pracy i gospodarstw rolnych mają bezpośredni wpływ na jakość życia mieszkańców oraz dalszy rozwój lokalnej gospodarki. Dzięki skutecznemu pozyskiwaniu środków zewnętrznych oraz odpowiedzialnemu planowaniu inwestycji samorząd systematycznie modernizuje sieć dróg gminnych i powiatowych, poprawiając bezpieczeństwo wszystkich użytkowników ruchu.

Gmina Potworów konsekwentnie inwestuje w nowoczesną i bezpieczną infrastrukturę drogową

W ostatnim czasie, tylko w 2025 roku Gmina Potworów pozyskała niemal 4 mln zł z budżetu Województwa Mazowieckiego w ramach programu „Instrument wsparcia zadań ważnych dla równomiernego rozwoju województwa mazowieckiego". Dzięki temu możliwa była realizacja inwestycji drogowych o łącznej wartości przekraczającej 6,5 mln zł. To przykład skutecznego wykorzystania funduszy zewnętrznych oraz konsekwentnie realizowanej polityki inwestycyjnej.



Marta Kaczor, Wójt Gminy Potworów:

Od początku mojej kadencji przyświeca mi jeden cel - tworzyć gminę nowoczesną, bezpieczną i przyjazną mieszkańcom. Inwestycje drogowe to nie tylko nowy asfalt, ale przede wszystkim większe bezpieczeństwo, lepsza komunikacja i wyższy komfort codziennego życia. Cieszę się, że dzięki skutecznemu pozyskiwaniu środków zewnętrznych możemy realizować kolejne ważne przedsięwzięcia. Nominacja do tytułu Lider Regionu 2026 jest dla nas wyróżnieniem i motywacją do dalszej pracy na rzecz rozwoju Gminy Potworów.

Jednym z przedsięwzięć był remont drogi nr 330520W na odcinku Mokrzec – granica Gminy Potworów – Wygnanów. Zakres robót obejmował frezowanie korekcyjne nawierzchni, wykonanie nowej warstwy asfaltowej, remont poboczy gruntowych poprzez ich utwardzenie kruszywem łamanym oraz odtworzenie istniejących zjazdów. Dzięki przeprowadzonym pracom droga zyskała nowoczesny standard, zapewniając mieszkańcom większy komfort podróżowania i wyższy poziom bezpieczeństwa.



Remont drogi gminnej nr 330520 W (Mokrzec – granica Gminy Potworów – Wygnanów)

Istotną inwestycją była również przebudowa drogi w miejscowości Rdzów. Dotychczasowa droga gruntowa została zastąpiona nowoczesną nawierzchnią asfaltową. W ramach zadania wykonano warstwy podbudowy z kruszywa łamanego, nawierzchnię asfaltową, pobocza z kruszywa oraz przepust pod koroną drogi. Inwestycja znacząco poprawiła dostępność komunikacyjną tej części gminy.

Kolejne zadania objęły przebudowę dróg nr 330516W oraz 330509W w miejscowościach Mokrzec, Rdzów i Grabowa. Na odcinkach o długości około 950 metrów każdy wykonano nowe nawierzchnie asfaltowe, utwardzone pobocza, przebudowano przepusty, wykonano podbudowy stabilizowane cementem oraz nowe oznakowanie pionowe. W przypadku drogi nr 330516W powstały również dwie mijanki, które znacząco poprawiły płynność i bezpieczeństwo ruchu.



Droga 330509 W (Grabowa – Mokrzec)

Ważnym elementem programu modernizacji dróg były także inwestycje zrealizowane dzięki dofinansowaniu z Rządowego Funduszu Polski Ład: Program Inwestycji Strategicznych. W jego ramach przebudowano drogę gminną nr 330521W – ul. Przejazdową w Potworowie (700 m), drogę nr 330566W Kozieniec – Kozieniec Kolonia (420 m), drogę nr 330502W – ul. Ogrodniczą w Potworowie (840 m) oraz drogę nr 330525W – ul. Starowiejską w Potworowie (840 m). Zakres robót obejmował remont istniejących nawierzchni asfaltowych oraz wykonanie poboczy utwardzonych kruszywem. Mieszkańcy zyskali bezpieczniejsze i bardziej komfortowe połączenia komunikacyjne, a stan techniczny lokalnej infrastruktury drogowej uległ znaczącej poprawie.

Potwierdzeniem skuteczności prowadzonych działań jest również kolejna zakończona inwestycja. **4 sierpnia 2026 roku** odebrano wyremontowany odcinek drogi gminnej nr **330508W w miejscowości Mokrzec**. Zadanie obejmowało remont odcinka o długości **619 metrów** i zostało zrealizowane dzięki dofinansowaniu z **Rządowego Funduszu Rozwoju Dróg**. Inwestycja przyczyniła się do poprawy stanu technicznego infrastruktury dro-

eprasa.pl d862167a11

MATERIAŁ INFORMACYJNY GMINY POTWORÓW

0011614255



Droga 330516 W (Mokrzec – Rdzów)

gowej oraz znacząco podniosła bezpieczeństwo i komfort użytkowników drogi.

Efekty prowadzonych inwestycji są odczuwalne każdego dnia. Nowoczesne drogi skracają czas przejazdu, zwiększają bezpieczeństwo pieszych i kierowców oraz ułatwiają funkcjonowanie gospodarstw rolnych, przedsiębiorców i służb ratunkowych. Poprawa jakości infrastruktury wpływa również na atrakcyjność inwestycyjną gminy i podnosi standard życia mieszkańców.

Dynamiczny rozwój infrastruktury drogowej jest kontynuowany również w 2026 roku. W realizacji znajdują się kolejne zadania obejmujące przebudowę fragmentu drogi gminnej nr 330540W Potworów – Rdzów, przebudowę drogi dojazdowej do szkoły w Potworowie, remont drogi nr 335019W w miejscowości Wir, remont drogi nr 330561W w Kacperkowie, remont drogi nr 330510W w Marysinie oraz przebudowę drogi gminnej nr 330541W w Potworowie. Łącznie tworzą one spójny program modernizacji infrastruktury drogowej, odpowiadający na potrzeby mieszkańców i zapewniający dalszy rozwój gminy.

Od objęcia funkcji Wójta Gminy Potworów w 2024 roku Marta Kaczor konsekwentnie realizuje ambitny program rozwoju Gminy Potworów, którego jednym z filarów jest modernizacja infrastruktury drogowej. Jako samorządowiec i społecznik stawia na inwestycje odpowiadające na rzeczywiste potrzeby mieszkańców. Efektem tych działań jest dynamiczny rozwój sieci drogowej, poprawa bezpieczeństwa oraz skuteczne pozyskiwanie środków zewnętrznych na realizację kolejnych przedsięwzięć.

Zaangażowanie Pani Wójt, otwartość na dialog z mieszkańcami oraz konsekwencja w realizacji zaplanowanych inwestycji sprawiają, że Gmina Potworów dynamicznie się rozwija. Skuteczne pozyskiwanie funduszy zewnętrznych pozwala realizować przedsięwzięcia, które jeszcze kilka lat temu pozostawały jedynie w planach. Nominacja w konkursie **„Lider Regionu 2026”** w kategorii **„Samorząd – Inwestycje drogowe”** stanowi potwierdzenie skuteczności podejmowanych działań oraz docenienie samorządu, który konsekwentnie inwestuje w bezpieczeństwo, nowoczesną infrastrukturę i komfort życia lokalnej społeczności.



Remont fragmentu drogi gminnej nr 330508W w miejscowości Mokrzec



Droga 330521W tj. ul. Przejazdowa w Potworowie



Przebudowa drogi gminnej w Rdzowie

Urząd Gminy w Potworowie
ul. Radomska 2A, 26-414 Potworów
Telefon: 48 671 30 46, 671 30 48
Faks: 48 671 30 46 wew. 100
E-mail: potworow@potworow.pl **www.potworow.pl**

eprasa.pl d862167a11

MATERIAŁ INFORMACYJNY GMINY WIERZBICA

0011613573

Gmina Wierzbica: 2026 rok dynamicznego rozwoju i sukcesów

Mijający 2026 rok dla Gminy Wierzbica to czas pełen wyzwań, ale i ogromnej satysfakcji z ukończonych projektów. Konsekwentnie stawiamy na zrównoważony rozwój, bezpieczeństwo oraz poprawę komfortu życia wszystkich mieszkańców. Dziś z dumą chcemy podsumować rok 2026.

Kluczowe inwestycje – budujemy nowoczesną gminę

Rozbudowa infrastruktury to absolutny fundament działań, na który w 2026 roku położono ogromny nacisk. Z sukcesem zakończono i zainicjowano zadania, które służą mieszkańcom każdego dnia.

– Metamorfoza Sołectwa

Wierzbica Osiedle – za kwotę ponad 2,6 miliona złotych gruntownie zostały przebudowane drogi, poszerzone jezdnie, nowe chodniki z kostki brukowej i wyznaczone miejsca postojowe (w tym dla osób z niepełnosprawnościami). Projekt objął także nowe oświetlenie, ławki, nasadzenia zieleni, wyremontowanie piaskownicy oraz wejścia do schronu, a także montaż szlabanu. To zmiana, która diametralnie podniosła estetykę całego osiedla.

– Nowe centrum rekreacji i ciągi piesze w Rudzie Wielkiej – pozyskaliśmy blisko 1,3 miliona złotych na budowę ogólnodostępnego, w pełni wyposażonego budynku rekreacyjnego z altaną, który wkrótce stanie się sercem integracji.

– Urząd Gminy otwarty dla każdego – w ramach programu PFRON dostosowaliśmy parter budynku do potrzeb osób z niepełnosprawnościami. Przebudowaliśmy ciągi komunikacyjne i pozyskaliśmy niemal 125 tys. zł na budowę windy. W Urzędzie uruchomiliśmy również nowoczesną fotobudkę, by mieszkańcy mogli w kilka minut wyrobić zdjęcia do dokumentów bez konieczności wyjazdów.

– Bezpieczeństwo cywilne i nowoczesny sprzęt – z programu „Mazowsze dla czystego powietrza" Gmina Wierzbica wzbogaciła się o wielofunkcyjną zamiatarkę o wartości pół miliona złotych. Zapewniliśmy także awaryjne zasilanie dzięki nowemu, mobilnemu agregatowi prądotwórczemu, a dzięki pozyskanym 338 tys. zł z Programu Ochrony Ludności przeprowadzamy specjalistyczne oceny stanu technicznego miejsc schronienia.



Dożynki Gminno-Powiatowe Wierzbica 2026

– Krok ku zielonej energii i lepsze oświetlenie – jesienią zainaugurowaliśmy budowę nowoczesnej farmy fotowoltaicznej. W wielu miejscach, m.in. na ulicach Różanej i Jaśminowej w Rudzie Wielkiej, wybudowaliśmy nowe oświetlenie, a w gminnych budynkach użyteczności publicznej rozpoczniemy wymianę opraw na energooszczędne LED. Z sukcesem kontynuujemy też program usuwania szkodliwego azbestu z terenu gminy.

Współpraca, która przynosi wymierne efekty

Ogromną siłą naszej gminy jest współdziałanie. W 2026 roku wspieraliśmy m.in. Rodzinne Ogrody Działkowe – ROD „Słoneczko" otrzymał 40 tys. zł dotacji celowej na poprawę bezpieczeństwa i nowe ogrodzenie. Priorytetowym zadaniem było wsparcie dla Ochotniczych Straży Pożarnych. Udało się kompleksowo wymienić zużyte pokrycie dachowe na remizie w Łączanach oraz pozyskać z Samorządu Województwa kolejne 40 tysięcy złotych na remont gminnej strażnicy, a także pozyskano dofinansowanie na zakup wyposażenia dla jednostek OSP z programu „Mazowsze dla Straży Pożarnych" – „OSP – 2026". Powodem do dumy są nasze placówki oświatowe. Zespół Szkolno-Przedszkolny w Zalesicach zyskał nowoczesne meble i wirtualne laboratorium (dzięki dotacji z MEN). Wakacje były czasem intensywnych remontów łazienek w szkołach w Rudzie Wielkiej oraz Łączanach. Historycznym i niezwykle wzruszającym momentem było z kolei nadanie Publicznej Szkole Podstawowej w Dąbrówce Warszawskiej imienia Mikołaja Kopernika. Dowodem na doskonałe relacje ponadgminne było także uroczyste otwarcie nowej drogi powiatowej Gębarzów – Polany.

Kultura, zdrowie, sport

Życie społeczne w 2026 roku tętniło energią. Kulminacją były wspaniałe Dożynki Powiatowo-Gminne, które zgromadziły tłumy na stadionie Orła, prezentując wieńce dożynkowe z 13 gmin Powiatu Radomskiego. Wydarzenie pozwoliło świętować niezwykły jubileusz 100-lecia KGW „Gosposie Samosie". Działaczki Koła za swój wkład w rozwój tradycji zostały uhonorowane medalem „Zasłużony dla Powiatu Radomskiego". Z dumą wspólnie obchodziliśmy rocznicę wybuchu Powstania Warszawskiego przy Pomniku Czynu Niepodległościowego, a także integrowaliśmy się podczas „Janówki" i Letniej Akademii Seniora. Dbając o zdrowie, nasz lokalny SPZOZ rozszerzył specjalistyczne pakiety w ramach Opieki Koordynowanej (kardiologia, pulmonologia, diabetologia), a dla dzieci powstał przyjazny kącik. 2026 rok to także pasmo wielkich sukcesów sportowych – III miejsce siatkarzy z Rudy Wielkiej w finale międzypowiatowym oraz doskonała organizacja takich imprez, jak Festiwal Sportu czy IX Leśna Dyszka w Zalesicach.

Z myślą o przyszłości naszej społeczności

To, co wspólnie udało się osiągnąć w 2026 roku, jest najlepszym dowodem na to, że potrafimy zmieniać otaczającą nas rzeczywistość na lepsze. Z każdym kolejnym miesiącem Gmina Wierzbica staje się miejscem nowocześniejszym, bezpieczniejszym i coraz bardziej otwartym na ludzkie potrzeby. Sukcesy te są wspólnym dziełem Agnieszki Jastrzębskiej - Wójta Gminy Wierzbica, samorządu, radnych, sołtysów, strażaków, kół gospodyń, lokalnych liderów i przede wszystkim naszych mieszkańców.



Pozyskiwanie dofinansowań na realizację inwestycji



Inauguracja farmy fotowoltaicznej w gm. Wierzbica

eprasa.pl d862167a11

MATERIAŁ INFORMACYJNY GMINY WIERZBICA

0011613574



Nowa altana w Dąbrówce Warszawskiej

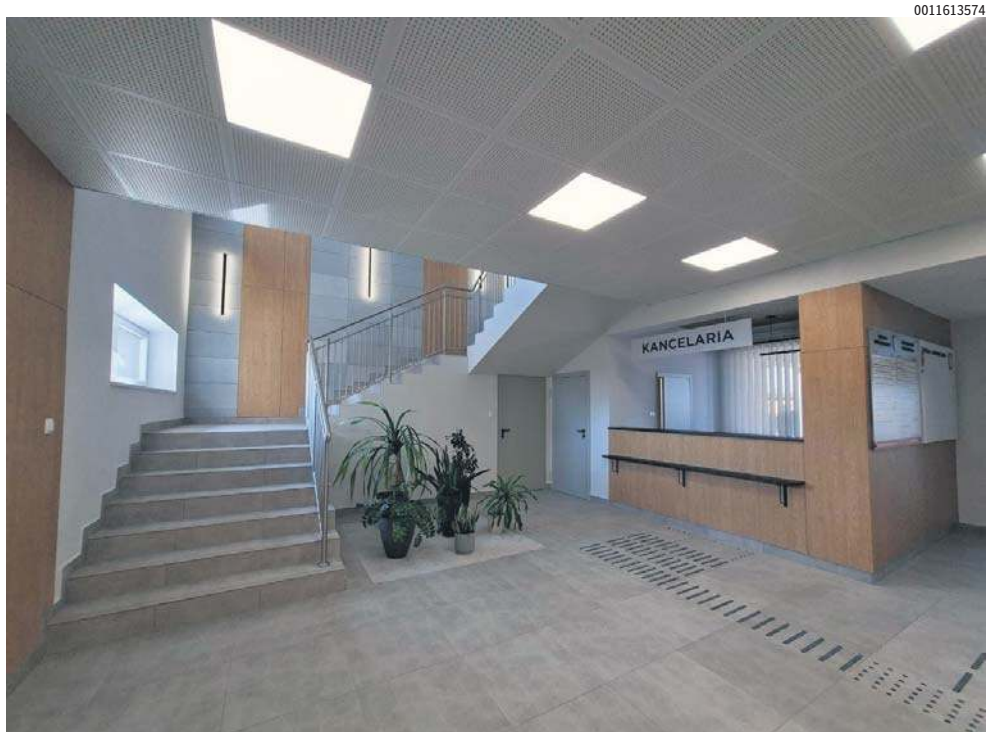

Nowoczesny i bardziej dostępny urząd



Wizualizacja świetlicy w Rudzie Wielkiej



Nadanie PSP w Dąbrówce Warszawskiej imienia Mikołaja Kopernika



Zakup profesjonalnej zamiatarki na potrzeby Gminy Wierzbica



Wsparcie dla jednostek OSP w Wierzbicy



Wsparcie dla sportowców i organizacji pozarządowych



Zagospodarowanie dwóch obszarów zlokalizowanych w Wierzbicy

Urząd Gminy w Wierzbicy
ul. Kościuszki 73
26-680 Wierzbica
tel. 48 618 36 10
e-mail: wierzbica@wierzbica.pl
wierzbica.pl

eprasa.pl d862167a11

MATERIAŁ INFORMACYJNY GMINY SOLEC NAD WISŁĄ

0011613535

W Solcu nad Wisłą dobiegają końca prace przy budowie sceny plenerowej wraz z zapleczem przy Miejsko-Gminnym Ośrodku Kultury.



Nowy budynek prezentuje się okazale i harmonijnie wpisuje się w pejzaż architektoniczny miasta, tuż obok zabytkowego Domu z Podcieniami. Droga od pierwszej koncepcji do obecnego kształtu inwestycji objęła dwie kadencje samorządu. Dofinansowanie w wysokości około 2,1 mln zł pozyskano dla Miasta i Gminy Solec nad Wisłą w marcu 2023 r., za kadencji poprzedniego burmistrza i ówczesnej Rady Miejskiej. Środki przyznał samorząd Województwa Mazowieckiego w ramach programu „Mazowsze dla równomiernego rozwoju". W obecnej kadencji, pod czujnym okiem burmistrz dr Małgorzaty Szymańskiej, pierwotną koncepcję zmieniono i rozwinięto. Tak ukształtował się projekt, który łączy scenę plenerową z całoroczną przestrzenią dla biblioteki, ośrodka kultury i spotkań mieszkańców. Wartość umowy na roboty budowlane wynosi 3 692 479,19 zł. Nowy obiekt odpowiada na potrzeby, które od dawna odczuwali zarówno organizatorzy wydarzeń, jak i ich uczestnicy. Dotychczas zajęcia, spotkania i uroczystości odbywały się w różnych miejscach, między innymi: kościele, szkole, w pomieszczeniach udostępnianych przez jednostki Ochotniczej Straży Pożarnej. Dzięki ich gościnności można było zrealizować wiele lokalnych inicjatyw. Przy organizacji kolejnych wydarzeń trzeba było jednak za każdym razem szukać sali odpowiedniej do charakteru spotkania i liczby uczestników. W Domu z Podcieniami, gdzie działa Miejsko-Gminny Ośrodek Kultury, ograniczona przestrzeń utrudniała prowadzenie zajęć dla większych grup dzieci i seniorów. Nowy budynek da ośrodkowi więcej miejsca do codziennej pracy oraz pozwoli organizować warsztaty i spotkania dla większej liczby mieszkańców. Swoją przestrzeń zyska tu również Miejsko-Gminna Biblioteka Publiczna. W jednym miejscu będzie można wypożyczyć książkę, wziąć udział w spotkaniu autorskim albo przyjść na zajęcia organizowane przez ośrodek kultury. Sala konferencyjna o powierzchni blisko 95 m² stworzy warunki do prowadzenia szkoleń, prelekcji i spotkań, podczas których mieszkańcy będą mogli zdobywać praktyczną wiedzę i dzielić się doświadczeniem. Wśród planowanych zastosowań sali są także sesje Rady Miejskiej w Solcu nad Wisłą. W budynku przewidziano windę, która ułatwi dostęp do obu kondygnacji osobom z ograniczoną mobilnością. Zadaszona scena plenerowa z widownią amfiteatralną będzie służyć koncertom, występom artystycznym i gminnym uroczystościom. Dla lokalnych zespołów, uczniów i twórców będzie miejscem, w którym zaprezentują swoją pracę przed publicznością. Na co dzień obiekt będzie służył dzieciom rozwijającym swoje zainteresowania, seniorom uczestniczącym w zajęciach oraz mieszkańcom i lokalnym organizacjom, które potrzebują miejsca do spotkań i wspólnego działania.





Urząd Miasta i Gminy Solec nad Wisłą
ul. Rynek 1, 27-320 Solec nad Wisłą
e-mail: gmina@solec.pl www.solec.pl
783 627 100

eprasa.pl d862167a11

MATERIAŁ INFORMACYJNY GMINY IŁŻA 0011613464

Gmina Iłża - nasza Mała Ojczyzna

Mała Ojczyzna to pojęcie odwołujące się do patriotyzmu lokalnego rozumianego w kategoriach terytorialnych. Obejmuje ono dom, sąsiedztwo, okoliczne miejscowości, czyli podstawowe kręgi środowiskowe, będące źródłem pierwszych doświadczeń człowieka i praktykowanej przez niego każdego dnia aktywności na różnych polach życia społecznego. W toku tych przejawianych przez ludzi działaniach, budowane są relacje ze współmieszkańcami, pozwalające zakorzenić się w miejscu zamieszkania, budować patriotyzm lokalny odwołujący się do identyfikacji terytorialnej, historyczno-kulturowej i wspólnotowej, zorientowanej aksjologicznie.



Barwny korowód przechodzący ulicami Iłży rozpoczynający Festiwal Folkloru im. Józefa



Przekazanie 1 mln zł dotacji na konserwację i odtworzenie murów iłżeckiego zamku.

Dziedzictwo historyczno-kulturowe stanowi ważny, nieodnawialny zasób, który może służyć rozwojowi społecznemu i gospodarczemu każdej gminy, gdzie jednostka buduje emocjonalny związek z najbliższym otoczeniem, miejscem urodzenia i zamieszkania, wspólnotową ziemią przodków, kolebką geograficzną, wartościami, znaczeniami, symbolami, lokalną kulturą i tradycjami. Te macierzyste związki z miejscem narodzin i pochodzenia, stają się podstawą tożsamości kulturowej i patriotyzmu lokalnego. To właśnie we wspólnocie lokalnej odbywa się proces ukorzeniania i identyfikacji, pozwalający na zaangażowaną obecność w miejscu i czasie.

Aby jednak w pełni aktywować potencjał rozwojowy wspomnianego wyżej dziedzictwa, należy mądrze i odpowiedzialnie nim zarządzać. Samorząd gminny odgrywa przy tym niezwykle istotną rolę, stając się dysponentem szerokiego instrumentarium umożliwiającym jego ochronę, promocję, opiekę oraz jego wykorzystanie w rozwoju lokalnym.

Jednym z najważniejszych narzędzi wykorzystywanym przez władze Gminy Iłża na polu promocji dziedzictwa kulturowego są wydarzenia kulturalne. Organizowane są festiwale, jarmarki, wystawy oraz inne imprezy, które mają na celu zaprezentowanie i przybliżenie mieszkańcom oraz turystom lokalnych tradycji i zabytków. Jednym z najpopularniejszych tego typu wydarzeń odbijającym się szerokim echem w regionie jest Festiwal Folkloru im. Józefa Myszki. Jest to impreza popularyzująca twórczość wybitnego twórcy ludowego pochodzącego z Błazin k. Iłży. W programie tego wydarzenia są konkursowe prezentacje kapel, śpiewaków oraz kapel ludowych. Organizowane są również liczne atrakcje towarzyszące, takie jak: warsztaty artystyczne, kiermasze sztuki ludowej oraz koncerty muzyki inspirowanej folklorem ludowym.

W związku z rolą, jaką samorząd gminny odgrywa w obszarze dziedzictwa kulturowego, nie sposób nie wspomnieć o zarządzaniu obiektami zabytkowymi, oraz finansowaniu utrzymania i konserwacji takich obiektów poprzez inwestycje bezpośrednie i pozyskiwanie środków ze źródeł zewnętrznych. Na terenie Gminy Iłża prawdziwą perłą architektury zabytkowej jest Zamek Biskupów Krakowskich.



Członkinie i członkowie KGW podczas spotkania w Nadleśnictwie Marcule.

W tym roku władzom samorządowym udało się pozyskać z budżetu Urzędu Marszałkowskiego Województwa Mazowieckiego w Warszawie w ramach działania „Mazowsze Pomaga", dofinansowanie w kwocie 1 000 000 zł. Fundusze te w całości zostaną przeznaczone na konserwację i odtworzenie części murów zamku górnego w Iłży. Wydarzeniem odbywającym się na terenie kompleksu zamkowego łączącym przeszłość z nowoczesnością, jest koncert muzyki filmowej. Podczas tego wyjątkowego widowiska artystyczno-plenerowego, licznie zgromadzone audytorium ma szansę podziwiać występy znakomitości estradowych, wykonujących utwory znane z filmów i musicali.



Koncert muzyki filmowej na zamku w Iłży.

W procesie promocji dziedzictwa kulturowego kluczową rolę odgrywa również współpraca władz gminnych z lokalnymi społecznościami oraz organizacjami społecznymi. Przykładem takiej współpracy są działające na terenie gminy Iłża Koła Gospodyń Wiejskich. Co roku w siedzibie Nadleśnictwa Marcule odbywa się doroczny Przegląd KGW z terenu Gminy Iłża, na terenie której funkcjonuje 19 kół, z czego 17 zostało zarejestrowanych w Agencji Restrukturyzacji i Modernizacji Rolnictwa. Członkinie i członkowie z gminnych KGW (których liczba wynosi 553 i stale się powiększa) przygotowują tradycyjne potrawy, a muzycy wykonują biesiadne utwory do tańca i śpiewania. W trakcie spotkania uczestnicy mają możliwość omówienia z władzami samorządowymi dotychczasowych wspólnych inicjatyw, wskazując mocne strony współpracy oraz obszary, które warto rozwijać.

Nadążając za nowymi trendami w wyznaczaniu nowych standardów w kreowaniu miejskiego krajobrazu i przenosząc galeryjną atmosferę na ulice, w Iłży powstają piękne murale, nawiązujące do lokalnej historii, tradycji i tożsamości. Ostatnio wykonana grafika odwołuje się do Iłżeckiego Barabanienia, wydarzenia odbywającego się raz w roku w Niedzielę Wielkanocną. Zanim na niedzielnej mszy rezurekcyjnej zabrzmią w całej Polsce słowa: „Chrystus Zmartwychwstał, Alleluja!" w Iłży punktualnie o północy w ciszy i w ciemnościach, rozlega się charakterystyczne, rytmiczne, przenikliwe bębnienie, które niesie się w mroku, docierając do pobliskich wsi. Pod wodzą prowadzącego solisty Mariana Rachudały, bębnią doświadczeni, ci sami od lat, barabaniarze. W nocnym pochodzie uczestniczą mieszkańcy Iłży i przyjezdni. Jedni idą „dla tradycji", drudzy z chęci przeżycia nowych doznań lub z ciekawości. Bywa, że zbiera się nawet kilkaset osób. W Iłży jest takie powiedzenie: „Nie ma w Iłży Wielkanocy, jak nie ma barabana". Ta tradycja jest stała i stabilna.

W Gminie Iłża, wykorzystując pasję poznawczą, rozbudzamy zainteresowanie historią naszej małej ojczyzny, a także wyrabiamy poczucie poszanowania dorobku minionych pokoleń, gdyż każde działanie, które ocala od zapomnienia, ma głęboki sens.

Tomasz Bartos



Mural przy ul. Radomskiej upamiętniający Iłżeckie Barabanienie.

100 1925-2025 LECIE ODZYSKANIA PRAW MIEJSKICH
IŁŻA przygoda z historią
Urząd Miejski w Iłży,
ul. Rynek 11, 27-100 Iłża
Tel. 48 341 22 41
e-mail: ilza@ilza.pl www.ilza.pl

eprasa.pl d862167a11

MATERIAŁ INFORMACYJNY GMINY ZWOLEŃ

0011613458

Wielkie projekty, konkretne efekty – miliony na oczyszczalnię, nowe drogi, żłobek i przestrzeń dla mieszkańców. **Tak zmienia się gmina Zwoleń w 2026 roku**

Ponad 28 mln zł wartości trzech największych przedsięwzięć i ponad 22,7 mln zł pozyskanego na niedofinansowania – tak wygląda skala kluczowych inwestycji gminy Zwoleń w 2026 roku. Najmłodsi mieszkańcy korzystają już z nowego żłobka, zaawansowane prace trwają przy modernizacji oczyszczalni ścieków, a przebudowa drogi w Jasieńcu Soleckim zbliża się do końca. Samorząd równolegle inwestował w drogi lokalne, kanalizację, bezpieczeństwo, szkoły i tereny rekreacyjne nad zalewem.



Burmistrz Zwolenia Arkadiusz Sulima:

„Rok 2026 pokazuje, jak różnorodne są potrzeby naszej gminy. Z jednej strony realizujemy wielomilionową modernizację oczyszczalni, która ma zapewnić sprawne funkcjonowanie infrastruktury komunalnej na kolejne lata. Z drugiej oddaliśmy do użytku żłobek, dzięki któremu rodzice małych dzieci mają większe możliwości pogodzenia pracy z życiem rodzinnym. Ważne są dla nas również drogi, bezpieczeństwo mieszkańców, warunki nauki i miejsca wspólnego wypoczynku. Każde z tych zadań odpowiada na inną potrzebę, dlatego nie ograniczamy się do jednego obszaru. Szczególnie istotne jest pozyskiwanie dofinansowań, bo pozwala nam prowadzić inwestycje o dużej wartości, a jednocześnie realizować mniejsze przedsięwzięcia w sołectwach. Chcemy, aby efekty tych działań były odczuwalne zarówno w mieście, jak i w pozostałych miejscowościach gminy”.

Oczyszczalnia za 18,7 mln zł. Największe zadanie w toku

Największym przedsięwzięciem jest rozbudowa i modernizacja miejskiej oczyszczalni ścieków, której wartość szacuje się na około 18,7 mln zł. Na realizację zadania pozyskano łącznie 15,5 mln zł dofinansowania. Inwestycja prowadzona jest na czynnym obiekcie, co wymaga zachowania ciągłości oczyszczania ścieków podczas robót. Zakończono ważny etap przełączeń technologicznych i uruchomiono jeden z dwóch osadników wtórnych. Trwa montaż wyposażenia budynku technicznego, zaawansowane są również prace przy instalacjach technologicznych oraz obiektach związanych z gospodarką osadową.

Do inwestycji wodno-kanalizacyjnych należy także zakończona rozbudowa sieci kanalizacji sanitarnej przy ulicy Parkowej. Powstały tam 284 metry sieci wraz z przyłączami za 363 637,29 zł. Kolejne zadanie dotyczy ulicy Sienkiewicza,





eprasa.pl d862167a11

MATERIAŁ INFORMACYJNY GMINY ZWOLEŃ

0011613459



gdzie gmina podpisała umowę na budowę wodociągu i kanalizacji sanitarnej wraz z przyłączami. Wartość tego przedsięwzięcia wynosi 424 269 zł, a dodatkowo 6 519 zł przewidziano na nadzór inwestorski.

„Akademia Maluszka" już przyjmuje dzieci

Jedną z najważniejszych zakończonych inwestycji społecznych jest Publiczny Żłobek „Akademia Maluszka", otwarty 1 września przy Przedszkolu Publicznym nr 1 w Zwoleniu. Nowa placówka dysponuje 60 miejscami dla dzieci do trzeciego roku życia.

Całkowity koszt budowy i wyposażenia żłobka przekroczył 4,757 mln zł. Z rządowego programu „Aktywny Maluch" gmina pozyskała 4,245 mln zł, a udział środków własnych wyniósł około 511 tys. zł. Nowa placówka zwiększyła dostępność opieki nad najmłodszymi i ułatwia rodzicom powrót do aktywności zawodowej.

Nowe nawierzchnie w Jasieńcu Soleckim i Atalinie

Ponad 4,327 mln zł wynosi wartość robót przy przebudowie drogi gminnej w Jasieńcu Soleckim. Modernizacją objęto ponad dwa kilometry trasy. Zakres obejmuje nową nawierzchnię, chodniki, zjazdy, przejścia dla pieszych z oświetleniem hybrydowym, peron przystankowy i oznakowanie. Na realizację inwestycji gmina otrzymała ponad 3 mln zł z Rządowego Funduszu Rozwoju Dróg, czyli 70 procent kosztów robót. Prace budowlane zbliżają się już do zakończenia.

Zakończono natomiast przebudowę półkilometrowego odcinka drogi gminnej nr 450534W w Atalinie. Powstały tam nowa nawierzchnia asfaltowa, podbudowa, odwodnienie i mijanka, a także oznakowanie oraz urządzenia bezpieczeństwa ruchu. Inwestycja kosztowała ponad 297 tys. zł, z czego 100 tys. zł pochodziło z Funduszu Ochrony Gruntów Rolnych.

Nad zalewem przybyło domków i poprawił się dojazd

Zmiany objęły również otoczenie zwoleńskiego zalewu. Za ponad 500 tys. zł wybudowano trzy nowe domki letniskowe, powiększając bazę noclegową. Na przedsięwzięcie pozyskano 278 tys. zł ze środków Europejskiego Funduszu Rolnego na rzecz Rozwoju Obszarów Wiejskich, przy współpracy ze Stowarzyszeniem Dziedzictwo i Rozwój.

Zakończona została także przebudowa drogi prowadzącej do osiedla POM i terenów rekreacyjnych. Powstała sześciometrowa jezdnia asfaltowa, zatoki postojowe, w tym miejsca dla osób z niepełnosprawnościami, oraz łącznik z istniejącą trasą pieszo-rowerową. Roboty kosztowały 589 354 zł, a nadzór inwestorski 11 tys. zł. W planach jest kolejna atrakcja: pumptrack dla rowerzystów, użytkowników hulajnóg, rolek i deskorolek. Gmina pozyskała na jego budowę 300 tys. zł z programu „Mazowsze dla sportu".





Bezpieczeństwo: remizy, garaż i sprzęt kryzysowy

Na wyposażenie związane z ochroną ludności i obroną cywilną przeznaczono 661 200 zł ze środków budżetu państwa. Zrealizowane zadanie obejmowało między innymi zakup agregatów prądotwórczych, kontenerów magazynowych i mieszkalnych oraz sprzętu ratowniczego i technicznego, który ma wspierać działania podczas awarii i sytuacji kryzysowych.

Zakończono też remont garażu OSP w Jedlance, obejmujący sufit, ściany, posadzkę i instalację elektryczną. Gmina pozyskała na ten cel blisko 39 tys. zł z programu „Mazowsze dla straży pożarnych". Osobnym zadaniem jest modernizacja energetyczna remiz OSP w Zwoleniu i Sycynie. Na oba budynki przyznano dokładnie 499 981,73 zł dofinansowania z WFOŚiGW w Warszawie. W Zwoleniu przewidziano między innymi wymianę okien, drzwi i bram garażowych za 160 tys. zł. W Sycynie zakres jest szerszy: docieplenie, modernizacja instalacji, pompa ciepła i fotowoltaika o mocy 6,3 kWp.

Szkoły, sport i miejsca spotkań w sołectwach

Dwie placówki – Szkoła Podstawowa im. Władysława Jagiełły w Zwoleniu i Szkoła im. Jana Pawła II w Paciorkowej Woli – zostały objęte projektem „Mazowiecka Szkoła Przyszłości", wspierającym nowoczesne metody nauczania, rozwój kompetencji i doposażenie szkół. Z kolei przy szkole w Baryczy gmina zamówiła za 109 tys. zł dokumentację techniczną przyszłej sali gimnastycznej. To pierwszy etap tej inwestycji.

Na działalność pięciu organizacji sportowych samorząd przeznaczył łącznie 600 tys. zł. Najwięcej otrzymały KS Orlęta – 250 tys. zł oraz MKS „Zwolenianka" – 225 tys. zł, w tym 15 tys. zł na tenis ziemny.

W sołectwach zrealizowano trzy zadania z dofinansowaniem samorządu Mazowsza wynoszącym łącznie 230 tys. zł. W Wólce Szelężnej powstało Lokalne Centrum Integracyjne, na które pozyskano 200 tys. zł. W Atalinie zagospodarowano teren przy świetlicy, tworząc miejsca parkingowe, a w Zielonce Nowej wybudowano altanę z wyposażeniem. Oba te przedsięwzięcia otrzymały po 15 tys. zł wsparcia.

Samorząd pozyskał również 50 tys. zł z WFOŚiGW w Warszawie na odbiór i unieszkodliwianie wyrobów zawierających azbest.

Zwoleń z coraz większymi możliwościami

Skala i różnorodność realizowanych przedsięwzięć pokazują, jak wiele zmienia się dziś w gminie Zwoleń. To nie tylko kolejne miliony złotych przeznaczane na inwestycje, ale przede wszystkim przemyślany kierunek rozwoju, w którym duże projekty infrastrukturalne idą w parze z troską o codzienne potrzeby mieszkańców. Nowoczesna oczyszczalnia, nowe drogi, żłobek, rozwijające się szkoły i coraz atrakcyjniejsze tereny rekreacyjne tworzą razem obraz gminy, która nie stoi w miejscu. Co ważne, zmiany obejmują zarówno samo miasto, jak i mniejsze miejscowości. A to właśnie ich łączny efekt sprawia, że Zwoleń staje się miejscem oferującym coraz lepsze warunki do życia, pracy, wychowywania dzieci i wypoczynku.

Urząd Miejski w Zwoleniu
ul. plac Kochanowskiego 1, 26-700 Zwoleń
tel. 48 672 22 10, fax 48 676 24 18
email: sekrekariat@zwolen.pl
www.zwolen.pl

eprasa.pl d862167a11

MATERIAŁ INFORMACYJNY POWIATU ZWOLEŃSKIEGO

0011613436

Powiat zwoleński inwestuje w drogi, szkoły i bezpieczeństwo - rok 2026 pod znakiem milionowych przedsięwzięć

Ponad 5,6 miliona złotych na inwestycje drogowe, ponad milion złotych na zakończone projekty cyfrowe w szkołach, modernizacja budynków publicznych, rozwój kształcenia zawodowego i działania na rzecz bezpieczeństwa mieszkańców. Tak wygląda bilans inwestycji i projektów powiatu zwoleńskiego w 2026 roku. Część zadań już zakończono, inne są realizowane lub przygotowywane do realizacji. Samorząd korzystał przy tym ze znaczących dofinansowań zewnętrznych.



Starosta Zwoleński Andrzej Skorek:

„Rozwój powiatu nie może sprowadzać się do jednej dużej inwestycji, nawet najbardziej potrzebnej. Musi obejmować wiele dziedzin, bo mieszkańcy oczekują zarówno bezpiecznych dróg, jak i dobrych szkół, sprawnie działających instytucji oraz dostępu do usług publicznych. Dlatego w 2026 roku prowadziliśmy przedsięwzięcia o bardzo różnym charakterze i skali. Ponad 5,6 miliona złotych na inwestycje drogowe, ponad milion złotych na zakończone projekty cyfrowe w szkołach, kolejne środki na kształcenie zawodowe, modernizację obiektów publicznych i bezpieczeństwo mieszkańców. To konkretne kwoty i zadania, za którymi stoją podpisane umowy, wykonane prace i pozyskane dofinansowania. Co istotne, nie skupiamy się wyłącznie na tym, co przynosi natychmiastowy efekt. Inwestujemy również w edukację i przygotowanie młodych ludzi do zawodów przyszłości, bo od tego zależy potencjał naszego powiatu za dziesięć czy dwadzieścia lat. W samorządzie trzeba umieć myśleć jednocześnie o dzisiejszych potrzebach i przyszłych wyzwaniach. I właśnie tak staramy się zarządzać powiatem zwoleńskim. Nie interesuje nas rozwój istniejący wyłącznie w dokumentach i zestawieniach. Interesują nas jego wymierne efekty, które mieszkańcy mogą zobaczyć i z których mogą korzystać”.

Drogi i chodniki za ponad 5,6 miliona złotych

Znaczącą część tegorocznych przedsięwzięć stanowią inwestycje drogowe. 10 listopada oficjalnie oddano do użytku drogę Szczęście–Babin. Przebudowano blisko 1,4 kilometra trasy za 2 593 889,35 złotych, przy dofinansowaniu z Rządowego Funduszu Rozwoju Dróg wynoszącym 2 061 527,56 złotych. Powstały nowe nawierzchnie, dwumetrowe chodniki, zjazdy, peron przystankowy i przejście dla pieszych oświetlone lampami hybrydowymi. Zadanie wsparły też gminy Zwoleń i Przyłęk, przy czym pierwsza przekazała 100 000 złotych, a druga 46 384,00 złotych.

Zakończyła się także przebudowa 630 metrów drogi Kazanów–Ostrownica–Kowalków. Wartość zadania to 623 031,32 złotych, z czego 55 639,53 złotych stanowi dofinansowanie z budżetu samorządu województwa mazowieckiego, a 150 tysięcy złotych wkład gminy Kazanów. W ramach robót drogowych wykonano: poszerzenie jezdni, nowy asfalt, zjazdy, pobocza i uporządkowanie odwodnienia.



Otwarcia drogi powiatowej nr 4518W Kazanów-Ostrownica-Kowalków w miejscowości Ostrownica dokonali m.in. Rafał Rajkowski – wicemarszałek województwa mazowieckiego, Andrzej Skorek – starosta zwoleński, Kinga Kołaga – wiecestarosta, Andrzej Szczypiór – radny Rady Powiatu w Zwoleniu, Teresa Pancerz-Pyrka – burmistrz Miasta i Gminy Kazanów oraz Paweł Kaca – przewodniczący Rady Miasta i Gminy Kazanów.

Przebudowano również 743-metrowy odcinek drogi powiatowej Zwoleń–Sarnów w miejscowości Łuczynów. Inwestycja kosztowała 678 720,95 złotych, z czego 339 360,47 złotych stanowiło dofinansowanie z budżetu województwa mazowieckiego. Prace objęły poszerzenie jezdni, ułożenie nowych warstw asfaltu, przebudowę zjazdów na drogi gminne i do posesji, utwardzenie poboczy oraz oczyszczenie rowów i wymianę przepustów. Wykonano także nowe oznakowanie poziome i pionowe, poprawiając bezpieczeństwo i komfort przejazdu.

Osobne zadania dotyczą bezpieczeństwa pieszych. W Brzezinkach Starych trwa budowa chodnika i infrastruktury towarzyszącej na odcinku 1023 metrów za 1 330 082,44 złotych. Projekt przewiduje między innymi oświetlone przejścia, pasy ostrzegawcze dla osób z dysfunkcją wzroku i peron przystankowy. Z kolei między Policzną a Chechłami powstaje 838-metrowy chodnik za 389 166,48 złotych; kostkę brukową zapewnia gmina Policzna.

Szkoły z nowym sprzętem i laboratoriami AI

W 2026 roku wyraźnie zmieniało się wyposażenie szkół ponadpodstawowych w powiecie zwoleńskim. Do liceum im. Jana Kochanowskiego oraz technikum i szkoły branżowej w Zespole Szkół Rolniczo-Technicznych trafiły trzy kompletne laboratoria sztucznej inteligencji. Ich łączna wartość to 465 821,91 złotych. Każda placówka otrzymała sprzęt za 155 273,97 złotych, w tym laptopy, monitor interaktywny, zaplecze sieciowe i oprogramowanie. Dostawy zostały już zrealizowane dzięki środkom unijnym z Krajowego Planu Odbudowy.

Z tego samego źródła sfinansowano przekazanie 182 laptopów, laptopów przeglądarkowych i tabletów o wartości 413 382,09 złotych. Do ZSRT trafiło 146 urządzeń, a do liceum 36. Szkoły otrzymały również 21 zestawów do nauki zdalnej za 25 287,57 złotych. Zakończono ponadto modernizację sieci LAN w liceum, wartą 98 749,32 złotych. Łączna wartość tych czterech przedsięwzięć cyfrowych, wraz z laboratoriami AI, przekroczyła milion złotych.

To nie koniec zmian. Podpisano umowę na wyposażenie dwóch pracowni STEM w ZSRT: projektowania i prototypowania oraz robotyki. Powiat pozyskał także 60 tysięcy złotych dotacji na program „Cyfrowy Uczeń” w liceum. Zadanie warte 75 tysięcy złotych przewiduje zakup siedmiu monitorów interaktywnych, pięciu komputerów, roz-

eprasa.pl d862167a11

MATERIAŁ INFORMACYJNY POWIATU ZWOLEŃSKIEGO

0011613437



Drogę powiatową nr 4506W Zwoleń–Sarnów w miejscowości Łuczynów oficjalnie otworzyli m.in. Rafał Rajkowski - wicemarszałek województwa mazowieckiego, Andrzej Skorek - starosta zwoleński, Kinga Kołaga - wicestarosta, Stanisław Bartosiewicz - wiceprzewodniczący Rady Powiatu w Zwoleniu, członkowie Zarządu Powiatu: Mirosław Chołuj i Piotr Tomaszewski, Arkadiusz Sulima - burmistrz Zwolenia oraz Tomasz Mordziński - dyrektor PZD w Zwoleniu.



W podpisaniu umowy na realizację zadania pn. „Przebudowa drogi powiatowej nr 4516W Bartodzieje-Kazanów polegającego na wykonaniu chodnika w m. Brzezinki Stare" udział wzięli Andrzej Skorek – starosta zwoleński, Kinga Kołaga – wicestarosta, Renata Wólczyńska – sekretarz Gminy Tczów, Tomasz Mordziński – dyrektor PZD w Zwoleniu, Magdalena Rogala – główna księgowa PZD w Zwoleniu oraz Rafał Grzywacz - wykonawca



Laboratorium sztucznej inteligencji w Zespole Szkół Rolniczo-Technicznych w Zwoleniu.

wiązania wykorzystującego wirtualną rzeczywistość i oprogramowania.

Praktyczna nauka zawodu i wsparcie uczniów

Ważnym przedsięwzięciem jest projekt „Zawodowe Mazowsze Przyszłości", w ramach którego do powiatowych szkół zawodowych skierowano 1 785 875 złotych. Przewidziano między innymi staże, praktyczne szkolenia, doposażenie pracowni oraz doskonalenie nauczycieli. Projekt potrwa do sierpnia 2029 roku. Natomiast dla 24 uczniów klasy mundurowej liceum zapewniono wyposażenie i szkolenia w ramach zadania wartego 114 810 złotych, z dofinansowaniem MSWiA w wysokości 91 848 złotych.

Inwestowano także w zdrowie psychiczne. Poradnia Psychologiczno-Pedagogiczna w Zwoleniu pozyskała 120 tysięcy złotych na pomoce diagnostyczne, terapeutyczne i szkolenia w projekcie realizowanym do 2028 roku. Z kolei projekt „Rozmowy o zdrowiu psychicznym w powiecie zwoleńskim", wart 85 315 złotych, obejmował działania profilaktyczne i konsultacje. Jego kolejną edycję podsumowała październikowa konferencja w Kinie Świt, poświęcona między innymi zdrowiu psychicznemu młodzieży, wypaleniu zawodowemu i samotności seniorów.

Bezpieczeństwo, dostępność i transport

W 2026 roku powiat podpisał umowę wartą 400 tysięcy złotych na dostosowanie budynku do funkcji magazynu ochrony ludności i obrony cywilnej. Zaplanowano remont pomieszczeń, nowe instalacje, alarm, utwardzenie terenu i ogrodzenie. Obiekt ma służyć przechowywaniu sprzętu potrzebnego podczas sytuacji kryzysowych. Zakończono natomiast termomodernizację Powiatowego Urzędu Pracy w Zwoleniu za 520 859,76 złotych. Wymieniono stolarkę, odnowiono elewację, przebudowano wejścia i wykonano zasilanie windy, poprawiając efektywność energetyczną oraz dostępność budynku.

Ważnym elementem codziennego funkcjonowania powiatu pozostaje transport publiczny. Na dofinansowanie pięciu linii autobusowych samorząd otrzymał 690 386 złotych z budżetu państwa. Połączenia ułatwiają dojazdy do szkół, pracy, urzędów i placówek ochrony zdrowia mieszkańcom mniejszych miejscowości.

Tegoroczny bilans pokazuje różnorodność działań samorządu: od wielomilionowych przebudów dróg, przez nowoczesne pracownie szkolne, po pomoc psychologiczną i przygotowanie na zagrożenia. Nie wszystkie przedsięwzięcia zostały już zakończone, ale podpisane umowy i pozyskane środki wyznaczają kierunek dalszych prac. To konkretne zmiany na kolejne lata.



Odbiór budynku przystosowanego do funkcji magazynu ochrony ludności i obrony cywilnej

Starostwo Powiatowe w Zwoleniu
26-700 Zwoleń, ul. Władysława Jagiełły 4
sekretariat@zwolenpowiat.pl www.zwolenpowiat.pl
48 677 96 00, fax:48 677 96 02

eprasa.pl d862167a11

MATERIAŁ INFORMACYJNY GMINY KOWALA

0011613295

Gmina Kowala inwestuje w przyszłość. Rok 2026 pod znakiem rozwoju, bezpieczeństwa i lepszej jakości życia mieszkańców

Mijający rok 2026 w Gminie Kowala upłynął pod znakiem konsekwentnie realizowanych inwestycji i wydarzeń, które bezpośrednio podniosły komfort życia mieszkańców oraz wzmocniły lokalną oświatę, bezpieczeństwo i infrastrukturę społeczną. Był to czas skutecznego pozyskiwania środków zewnętrznych i realizacji projektów wyczekiwanych przez lokalną społeczność.

Bezpieczeństwo Mieszkańców na pierwszym miejscu

Działalność jednostek Ochotniczych Straży Pożarnych oraz system ochrony ludności były w tym roku jednym z najważniejszych priorytetów gminy. Już 21 kwietnia Sejmik Województwa Mazowieckiego zatwierdził listę projektów w ramach programu „Mazowieckie Strażnice OSP – 2026", dzięki której gmina pozyskała 40 000,00 zł na roboty remontowe w dawnej strażnicy w Kowali-Stępocinie, co zapewniło lepsze warunki do przechowywania sprzętu i wozów bojowych.

Dzięki wsparciu finansowemu z programu „Mazowsze dla straży pożarnych – edycja 2026" przeprowadzono modernizację pomieszczenia Ochotniczej Straży Pożarnej w Kowali-Stępocinie. W ramach realizacji zadania wykonano nowe pokrycie dachowe, wymianę instalacji elektrycznej, nową posadzkę, odtworzenie instalacji odgromowej oraz montaż nowej bramy garażowej. Całkowita wartość inwestycji wyniosła 110 980,00 zł, z czego 40 000,00 zł stanowiło dofinansowanie pozyskane z budżetu Samorządu Województwa Mazowieckiego w ramach programu „Mazowsze dla straży pożarnych". Przeprowadzone prace przyczyniły się do poprawy stanu technicznego obiektu, zwiększenia jego funkcjonalności oraz komfortu użytkowania, wspierając strażaków ochotników w ich codziennej działalności i gotowości do niesienia pomocy mieszkańcom.

Kolejnym ważnym momentem była wizyta Wojewody Mazowieckiego Mariusza Frankowskiego oraz Kierownika Delegatury Mazowieckiego Urzędu Wojewódzkiego w Radomiu Rafała Molgi, którzy 24 września zapoznali się z wyposażeniem zakupionym w ramach Programu Ochrony Ludności i Obrony Cywilnej, na co gmina pozyskała 681 465 zł w 2025 roku oraz 464 100 zł w 2026 roku. We wrześniu odbyło się również oficjalne przekazanie sprzętu, w tym ubrań specjalnych, hełmów i lancy kominowej, dla jednostek z Kowali-Stępociny, Rudy Małej, Bardzic i Kosowa, sfinansowane z programu „Bezpieczny Powiat Radomski" przy udziale Starosty Radomskiego Waldemara Trelki. Z kolei 29 października br. podpisano umowę na kolejne doposażenie czterech jednostek OSP w ramach zadania „OSP – 2026" o całkowitej wartości 80 046,00 zł, z czego połowa stanowiła dotację z Samorządu Województwa Mazowieckiego ze wsparciem Zarządu Województwa Mazowieckiego.

Nowoczesna szkoła i inwestycje w wiedzę

Wielkie zmiany objęły również lokalną oświatę, która stawia na nowoczesność. W maju w kluczową fazę wszedł projekt „Mazowiecka Szkoła Przyszłości" z Funduszy Europejskich dla Mazowsza, realizowany we współpracy z Samorządem Województwa Mazowieckiego, w tym z Wicemarszałkiem Rafałem Rajkowskim oraz Radną Sejmiku Magdaleną Nowacką. Dzięki niemu placówki w Kowali-Stępocinie, Parznicach i Młodocinie Mniejszym zyskały nowoczesne wyposażenie do eksperymentów, innowacyjne aplikacje oraz dodatkowe warsztaty i wyjazdy.

Dopełnieniem tych działań było oficjalne zakończenie 3 listopada gruntownej modernizacji budynku Publicznej Szkoły Podstawowej im. Jana Pawła II w Parznicach. Kompleksowa termomodernizacja, zrealizowana przez firmę Development Kinga Górska, wyniosła 4 803 314,37 zł, z czego 2 975 073,10 zł stanowiło dofinansowanie z Unii Europejskiej, i objęła m.in. docieplenie, nową elewację, wymianę stolarki, nowoczesne ogrzewanie ze zbiornikami LPG, instalację PV oraz przebudowę oddziałów przedszkolnych.

Przestrzeń otwarta dla każdego pokolenia

Równolegle dynamicznie rozwijano bazę społeczną, odpowiadając na potrzeby zarówno najmłodszych mieszkańców, jak i seniorów. 23 września uroczyście otwarto Gminny Żłobek „Kokosanki" w Kosowie – nowoczesną placówkę na 60 miejsc w czterech grupach, która powstała dzięki dofinansowaniu z programu „Aktywny Maluch" w wysokości 4 245 566,40 zł. Całkowity koszt zadania wyniósł 8 811 549,96 zł. Obiekt dysponuje przestronnymi, jasnymi salami, bezpiecznym ogrodem z placem zabaw, pełnym dostosowaniem dla osób z niepełnosprawnościami oraz monitoringiem, a wstęgę przecięli m.in. Wojewoda Mariusz Frankowski, Wójt Gminy Kowala Wiesław Pachniewski i Dyrektor żłobka Iwona Borkowska.



eprasa.pl d862167a11

MATERIAŁ INFORMACYJNY GMINY KOWALA

0011613296



Z kolei 23 października odbyło się I Gminne Forum Seniora „Kowala łączy pokolenia", zorganizowane przez KGW „Kowalanki" z Kowali-Stępociny przy wsparciu samorządu i dotacji z Samorządu Województwa Mazowieckiego. Miesiąc ten zamknęła ukończona modernizacja świetlicy wiejskiej, czyli lokalnego centrum integracyjnego w Kosowie, na które pozyskano 200 000 zł dofinansowania z programu „Mazowsze dla lokalnych centrów integracyjnych 2026". Całkowity koszt zadania wyniósł 416 099,00 zł. Z kolei w listopadzie zakończyły się również prace związane z zagospodarowaniem terenu wokół świetlicy wiejskiej w Trablicach (m.in. nowe ogrodzenie, opaska z kostki brukowej, wjazd, niwelacja terenu i zakup ławek), zrealizowane dzięki dofinansowaniu z Planu Strategicznego dla Wspólnej Polityki Rolnej na kwotę 68 366,97 zł.

Pamięć, kultura i codzienna wygoda

Ważnym, podniosłym akcentem kulturalno-historycznym były zorganizowane 18 sierpnia br. w Pelagowie-Trablicach główne obchody 50. rocznicy śmierci Sługi Bożego ks. Romana Kotlarza. Po mszy świętej pod przewodnictwem księdza bp. Marka Solarczyka odsłonięto i poświęcono pamiątkowe popiersie kapłana autorstwa Dominika Wdowskiego, ufundowane przez mieszkańców i samorząd. Wydarzenie to uświetnił mural autorstwa Arkadiusza Andrejkowa oraz koncerty Janusza Radka i duetu Kwiecień i Ziółek.

Ponadto w październiku zadbano o codzienną infrastrukturę – wymieniono 40 opraw oświetleniowych na energooszczędne LED w miejscowościach Kolonia Rożki, Augustów oraz Młodocin Mniejszy dzięki dofinansowaniu z Wojewódzkiego Funduszu Ochrony Środowiska i Gospodarki Wodnej w Warszawie w wysokości 58 798,00 zł, stanowiącego 70% kosztów kwalifikowanych zadania.

Gmina Kowala – przestrzeń dla rozwoju

Mijający rok 2026 udowodnił, że w Gminie Kowala plany nie zostają na papierze, lecz szybko zamieniają się w konkretne efekty. Od bezpiecznego startu najmłodszych w nowym żłobku, przez nowoczesną edukację i odnowione świetlice, aż po wsparcie strażaków i aktywnych seniorów – każda z tych decyzji to cegiełka budująca silną wspólnotę. To najlepszy dowód na to, że z wizją, determinacją i dobrą współpracą można skutecznie zmieniać swoją Małą Ojczyznę na lepsze.





Urząd Gminy Kowala-Stępocina
ul. Marii Walewskiej 7, 26-624 Kowala-Stępocina
Tel.: 48 610 17 60
Fax: 48 610 17 22
www.kowala.pl

eprasa.pl d862167a11

MATERIAŁ INFORMACYJNY GMINY RUSINÓW

0011613252

Gmina Rusinów stawia na rozwój.
Inwestycje i współpraca dla mieszkańców

Rozwój infrastruktury drogowej, inwestycje sportowe i kanalizacyjne, nowa przestrzeń kultury oraz współpraca z uczelnią wyższą - Gmina Rusinów konsekwentnie realizuje przedsięwzięcia, które odpowiadają na potrzeby mieszkańców i wyznaczają kierunki dalszego rozwoju.

Lepsza komunikacja między gminami

W październiku 2026 roku oficjalnie otwarto drogę na odcinku Nieznamierowice – Jelonek, łączącą Gminę Rusinów z Gminą Odrzywół. Wartość inwestycji przekroczyła 1,5 mln zł. Nowa droga poprawi bezpieczeństwo i komfort podróżowania mieszkańców.

Współpraca z uczelnią – nowe możliwości

Gmina Rusinów podpisała porozumienie z Akademią Handlową Nauk Stosowanych w Radomiu, otwierając nowe perspektywy współpracy w obszarze edukacji i rozwoju. Porozumienie przewiduje m.in. organizację praktyk i staży studenckich, wspólne projekty edukacyjne i badawcze, szkolenia, kursy oraz wymianę wiedzy i doświadczeń. To szansa na rozwijanie lokalnych inicjatyw i wzmacnianie współpracy samorządu ze środowiskiem akademickim.

Inwestycje w bezpieczeństwo mieszkańców

W ramach programu „Ochrona Ludności i Obrona Cywilna" Gmina Rusinów realizuje kolejne działania mające na celu poprawę bezpieczeństwa mieszkańców i lepsze przygotowanie na sytuacje kryzysowe.

Do użytku przekazano nowe agregaty prądotwórcze o łącznej wartości 249 690 zł, które zapewnią zasilanie gminnych placówek w przypadku awarii prądu. W Rusinowie trwa również budowa kontenera magazynowego, a w Gałkach przygotowywana jest adaptacja piwnic przedszkola na miejsce doraźnego schronienia. Podejmowane przedsięwzięcia zwiększą możliwości reagowania na sytuacje zagrożenia i wzmocnią bezpieczeństwo lokalnej społeczności.

Nowoczesna przestrzeń kultury i sportu

Zakończono przebudowę i rozbudowę budynku Gminnego Centrum Kultury i Sportu wraz z zagospodarowaniem terenu. Całkowity koszt zadania wyniósł 5 955 660 zł, w tym 5 mln zł dofinansowania z Rządowego Funduszu Polski Ład – Program Inwestycji Strategicznych. Obiekt będzie służył rozwojowi kultury, sportu i integracji mieszkańców.

2,5 mln zł na kanalizację w Grabowej

Dzięki wsparciu Samorządu Województwa Mazowieckiego gmina pozyskała 2,5 mln zł na budowę kanalizacji sanitarnej w Grabowej. Inwestycja poprawi warunki życia mieszkańców i przyczyni się do ochrony środowiska.



Dr Tomasz Neubauer, Wójt Gminy Rusinów:

Naszym celem jest systematyczny rozwój gminy i poprawa jakości życia mieszkańców. Każda z realizowanych inwestycji ma znaczenie - zarówno te duże, jak budowa kanalizacji czy rozwój infrastruktury sportowej, jak i działania wzmacniające współpracę i aktywność lokalnej społeczności. To możliwe dzięki zaangażowaniu wielu osób oraz skutecznemu pozyskiwaniu środków zewnętrznych.



Podpisanie porozumienia z Akademią Handlową Nauk Stosowanych w Radomiu

Otwarcie drogi Nieznamierowice-Jelonek



Przedszkole w Gałkach



Gminny Ośrodek Kultury w Rusinowie

Gmina Rusinów
ul. Żeromskiego 4, 26-411 Rusinów
+48 672 70 25, +48 672 70 22 gmina@rusinow.pl
www.rusinow.pl

eprasa.pl d862167a11

MATERIAŁ INFORMACYJNY GMINY MAGNUSZEW 0011613207

Gmina Magnuszew inwestuje w oszczędność energii i ochronę środowiska. **Trwa kompleksowa modernizacja Szkoły Podstawowej w Rozniszewie.**

W Szkole Podstawowej w Rozniszewie trwa realizacja ważnej inwestycji, której celem jest poprawa efektywności energetycznej budynku. Gmina Magnuszew prowadzi kompleksową modernizację placówki, obejmującą zarówno prace związane z ociepleniem budynku, jak i modernizację instalacji oraz wykorzystanie odnawialnych źródeł energii.









Przedsięwzięcie ma przyczynić się do ograniczenia zużycia energii, poprawy komfortu użytkowania szkoły, a także zmniejszenia emisji gazów cieplarnianych. To kolejny krok w kierunku unowocześniania gminnej infrastruktury oświatowej. Realizowana inwestycja pozwoli zadbać nie tylko o stan techniczny budynku, ale również o jego bardziej ekonomiczne i przyjazne środowisku funkcjonowanie.

Zakres inwestycji jest szeroki i obejmuje wiele istotnych elementów budynku. Prowadzone prace mają przede wszystkim poprawić jego izolacyjność, czyli ograniczyć ilość ciepła uciekającego na zewnątrz. W ramach przedsięwzięcia zmodernizowano dach, ocieplono ściany zewnętrzne, a wykonywane prace obejmują również strop wewnętrzny oraz podłogę na sali gimnastycznej. Poprawa izolacji ma sprawić, że ciepło będzie dłużej utrzymywać się wewnątrz pomieszczeń, a ogrzewanie obiektu będzie wymagało mniejszego nakładu energii.

> „Zakres inwestycji jest szeroki i obejmuje wiele istotnych elementów budynku. Prowadzone prace mają przede wszystkim poprawić jego izolacyjność, czyli ograniczyć ilość ciepła uciekającego na zewnątrz.”

Modernizacja obejmuje również instalacje odpowiedzialne za ogrzewanie i wentylację. Prowadzono prace związane z systemem ogrzewania oraz elementami wentylacji grawitacyjnej.



Ich celem jest usprawnienie funkcjonowania instalacji i poprawa efektywności energetycznej całego obiektu. Wszystkie te działania są ze sobą powiązane – odpowiednia izolacja budynku i sprawnie działające ogrzewanie pozwalają lepiej gospodarować energią. Ważne uzupełnienie prac stanowi montaż instalacji fotowoltaicznej o mocy 20 kW. To rozwiązanie, które pozwoli ograniczyć zapotrzebowanie na energię pochodzącą z innych źródeł i dodatkowo wesprze działania na rzecz ochrony środowiska.

Trwająca modernizacja Szkoły Podstawowej w Rozniszewie to przedsięwzięcie, którego efekty mają być odczuwalne przez wiele lat. To inwestycja, która ma poprawić jego funkcjonowanie pod względem energetycznym i zapewnić korzyści na kolejne lata. Mniejsze zużycie energii oznacza także możliwość ograniczenia kosztów związanych z utrzymaniem placówki. Ocieplenie budynku, usprawnienie instalacji i wykorzystanie energii słonecznej pozwolą stworzyć bardziej energooszczędną przestrzeń, przyjazną zarówno użytkownikom, jak i środowisku.

Realizacja przedsięwzięcia jest możliwa dzięki wsparciu finansowemu pozyskanemu przez Gminę Magnuszew ze środków Unii Europejskiej w wysokości 1 958 880,79 zł.

Projekt realizowany jest w ramach programu Fundusze Europejskie dla Mazowsza 2021–2027, w Priorytecie II „Fundusze Europejskie na zielony rozwój Mazowsza”, w działaniu 2.1 „Efektywność energetyczna”, przy wsparciu Europejskiego Funduszu Rozwoju Regionalnego.

Zakończenie projektu zaplanowano do 31 grudnia 2026 roku.

GMINA MAGNUSZEW

Urząd Miasta i Gminy w Magnuszewie
ul. Saperów 24, 26-910 Magnuszew
gmina@magnuszew.pl www.magnuszew.pl
48 621 70 25

eprasa.pl d862167a11

MATERIAŁ INFORMACYJNY GMINY MIASTA PIONKI

0011613159

Pionki z myślą o ludziach.

Od 100-letniej tradycji edukacji po nowoczesne miasto w smartfonie

Rozwój miasta najlepiej oceniać przez zmiany odczuwane przez mieszkańców. Przyjazne miasto to nie tylko nowe budynki i wyremontowane ulice. Jego wartość widać w codziennych możliwościach: edukacji blisko domu, uczestniczeniu w kulturze bez barier, wspólnym świętowaniu i szybkim dostępie do informacji. Te cztery obszary, choć dotyczą różnych dziedzin, łączy wspólna idea - tworzenie miejsca, w którym chce się mieszkać, rozwijać i spędzać czas.

Sto lat edukacji. Historia, która wciąż pracuje na przyszłość

Stulecie oświaty to jubileusz, który wykracza poza kalendarz uroczystości. Przypomina, jak ważną rolę w rozwoju Pionek odegrało tworzenie przed stu laty zorganizowanego systemu szkolnictwa. Istotny udział w tym procesie miała Państwowa Wytwórnia Prochu i Materiałów Kruszących, która w grudniu 1926 roku powołała jednoklasową placówkę powszechną – obecną Publiczną Szkołę Podstawową nr 1.

Wyjątkowym świadectwem tamtych wydarzeń są zachowane własnoręczne podpisy uczniów z 1926 roku, znajdujące się w zbiorach Biblioteki Kongresu Stanów Zjednoczonych. Ten archiwalny ślad pozwala przywołać pamięć o pierwszych pokoleniach uczących się w Zagożdżonie – osadzie, której charakter i przyszłość kształtowały się wraz z rozbudową przemysłu.



Łukasz Miśkiewicz
Burmistrz Miasta Pionki

W ówczesnych realiach dostęp do nauki miał wymiar znacznie szerszy niż samo zdobywanie wiedzy. Oznaczał możliwość uzyskania kwalifikacji, podjęcia pracy i poprawy warunków życia. Dla rozwijającej się osady przemysłowej szkoła stawała się więc ważnym elementem budowania przyszłości mieszkańców i całej społeczności.

Przez kolejne dekady pionkowskie szkoły kształciły pokolenia mieszkańców, dając im impuls do zdobywania dalszej wiedzy, a także rozwijania zawodowych ambicji. Absolwenci pionkowskich placówek podejmowali pracę jako nauczyciele, inżynierowie, lekarze i społecznicy. Ci, którzy związali zawodową przyszłość z rodzinnym miastem, współtworzyli jego potencjał, zasilając lokalną gospodarkę, instytucje i życie społeczne wiedzą, umiejętnościami oraz zaangażowaniem. Inni realizowali swoje ambicje, nie tylko w kraju.

Stuletnia tradycja to nie tylko wspomnienie przeszłości, lecz także świadectwo tego, jak decyzje poprzednich pokoleń wpływają na możliwości tych przychodzących po nich. Dla współczesnych rodzin ważna pozostaje edukacja na miejscu – bliskość szkoły i możliwość rozwijania umiejętności w znanym środowisku. Dzisiejsza oświata musi przygotowywać młodych ludzi do wyzwań zmieniającego się świata.



Zapowiedź wybranych aktywności w nowej ofercie MOK Pionki. Materiał graficzny MOK



Obecny budynek Publicznej Szkoły Podstawowej nr 1 w Pionkach, fot. Kurier Pionkowski

Kultura bliżej ludzi. MOK - miejsce, które łączy pokolenia

Potrzeba rozwijania zainteresowań, zdobywania nowych umiejętności i uczestniczenia w życiu społecznym towarzyszy ludziom na każdym etapie życia. Ważną rolę odgrywają więc miejsca, które pozwalają realizować te potrzeby poza szkołą i pracą.

Taką rolę pełni Miejski Ośrodek Kultury. Po miesiącach prac remontowych mieszkańcy ponownie mogą korzystać z jego głównej siedziby przy ul. Radomskiej 1. Inwestycja zmieniła nie tylko estetykę budynku, ale przede wszystkim jego funkcjonalność i dostępność. Parter obiektu, gdzie mieści się sala widowiskowa, został dostosowany do potrzeb osób z niepełnosprawnościami, co poszerza możliwości udziału w wydarzeniach i zajęciach kulturalnych osób, dla których bariery architektoniczne mogły wcześniej stanowić przeszkodę.

O wartości przestrzeni publicznej decyduje przede wszystkim to, komu i jak może służyć. Siedziba MOK-u stwarza mieszkańcom warunki do rozwijania pasji, talentów i umiejętności. Oferta zajęć została poszerzona i urozmaicona, dzięki czemu każdy może znaleźć w niej coś dla siebie – od jogi, tańca i akrobatyki, przez ceramikę, warsztaty plastyczne i teatralne, po naukę śpiewu, gry na instrumentach czy dziennikarstwo. To różnorodne propozycje, które pozwalają aktywnie spędzać czas, rozwijać kreatywność, zdobywać nowe umiejętności i poznawać ludzi o podobnych zainteresowaniach. MOK jest także miejscem integracji międzypokoleniowej. Od 17 lat w strukturach instytucji działa Uniwersytet Trzeciego Wieku, oferujący seniorom możliwość dalszego rozwoju, zdobywania wiedzy i aktywnego uczestnictwa w życiu społecznym.

– Każda złotówka zainwestowana w miejską infrastrukturę ma sens tylko wtedy, gdy realnie służy ludziom. Oddając mieszkańcom wyremontowany budynek Miejskiego Ośrodka Kultury, postawiliśmy na zwiększenie dostępności, bezpieczeństwa i funkcjonalności. Zależało nam, aby ta przestrzeń tętniła życiem i była otwarta dla każdego mieszkańca, w tym dla osób z niepełnosprawnościami. Widząc, jak chętnie Pionkowianie korzystają z tego miejsca, wiemy, że był to krok we właściwym kierunku – mówi Burmistrz Miasta Pionki Łukasz Miśkiewicz.

Budynek nabiera prawdziwej wartości, gdy wypełniają go ludzie aktywnie korzystający z oferty tworzonej z myślą o nich.

eprasa.pl d862167a11

MATERIAŁ INFORMACYJNY GMINY MIASTA PIONKI

0011613160



Rockowe Pionki i jubileuszowy koncert z okazji 40-lecia zespołu The Bill, fot. Kurier Pionkowski

Od punkrockowej legendy po laserowe widowisko. Muzyczne lato w Pionkach

Muzyka jest jednym z elementów budujących tożsamość Pionek. Tegoroczne wydarzenia pokazały, że lokalna scena łączy przywiązanie do tradycji z otwartością na różne gusta i nowe formy rozrywki. W sierpniu i wrześniu odbyły się wydarzenia, które – mimo różnego charakteru – łączyła muzyka jako przestrzeń spotkań i międzypokoleniowych doświadczeń.

W dniach 21–22 sierpnia 2026 roku odbyła się pierwsza edycja *Rockowych Pionek* – wydarzenia, które wprowadziło do kalendarza miejskich imprez mocny, muzyczny akcent. Jego zwieńczeniem był koncert jubileuszowy z okazji 40-lecia zespołu *The Bill.* Pochodząca z Pionek formacja od czterech dekad pozostaje aktywna na polskiej scenie muzycznej, a jej twórczość przyciąga kolejne pokolenia słuchaczy. Koncert zgromadził fanów z różnych zakątków kraju – zarówno tych pamiętających początki zespołu, jak i młodszych odbiorców. *Rockowe Pionki* spotkały się z dużym zainteresowaniem, tym samym wpisując się w harmonogram wydarzeń na kolejne lata, tworząc nową muzyczną tradycję.

Niespełna dwa tygodnie później, w dniach 4–6 września, Pionki ponownie wypełniła muzyka. Trzydniowe *Dni Miasta Pełne Energii*, kontynuujące formułę zapoczątkowaną rok wcześniej, zaoferowały program zróżnicowany pod względem gatunków i muzycznych klimatów. Na scenie rozbrzmiewały hip-hopowe bity, pop, disco polo, a finałem wydarzenia była muzyka klubowa połączona z widowiskowym pokazem laserów. Takiego zakończenia miejskich obchodów do tej pory w Pionkach nie było.

Oba wydarzenia pokazały dwa muzyczne oblicza Pionek: przywiązanie do korzeni i otwartość na zapotrzebowanie lokalnej społeczności. Bogata i różnorodna oferta nie ogranicza się do jednego gatunku ani grupy odbiorców, dając mieszkańcom różne możliwości wspólnego przeżywania muzyki.



Dni Miasta Pełne Energii 4-6 września 2026 r., fot. Kurier Pionkowski

e-Pionki. Miasto bliżej mieszkańców: w telefonie i na komputerze

Nawet najlepiej przygotowana oferta kulturalna czy ważny komunikat urzędowy nie spełnią swojej funkcji, jeśli informacja nie dotrze do odbiorcy na czas. Współczesna komunikacja samorządowa musi uwzględniać to, w jaki sposób mieszkańcy docierają do ważnych dla nich wiadomości – szybko, mobilnie i między codziennymi obowiązkami.

Na tę potrzebę odpowiadają prowadzone przez Gminę Miasta Pionki prace nad odnowieniem i unowocześnieniem aplikacji e-Pionki. Celem jest stworzenie wygodnego narzędzia, które zgromadzi najważniejsze informacje miejskie w jednym miejscu. W planowanej odsłonie mają znaleźć się m.in. bieżące komunikaty urzędowe, harmonogramy oraz aktualizowany kalendarz wydarzeń kulturalnych i sportowych.

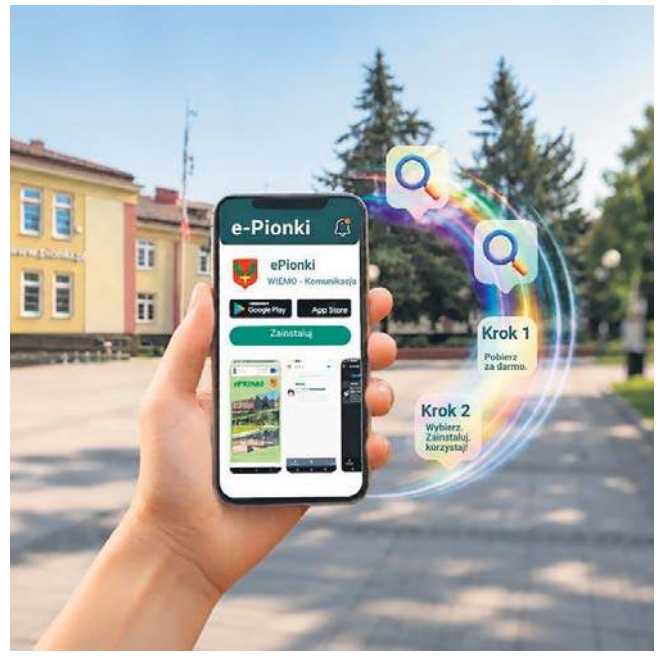

Obecna wersja aplikacji e_Pionki. Materiał graficzny Urzędu Miasta Pionki

Dzięki aplikacji mieszkaniec zainteresowany koncertem, warsztatami w MOK-u, turniejem, zawodami czy propozycją aktywnego spędzenia czasu na świeżym powietrzu nie będzie musiał przeszukiwać kilku stron i profili, by znaleźć wydarzenie, które go interesuje.

Szybki dostęp do komunikatów ułatwi orientację w codziennych sprawach miasta. Aplikacja ma być nowoczesnym, cyfrowym narzędziem komunikacji z samorządem – nie zastąpi wprawdzie dotychczasowych kanałów, lecz ułatwi mieszkańcom korzystanie z miejskich informacji. Jej nowa odsłona jest obecnie w przygotowaniu, a wspomniane rozwiązania to funkcjonalności, nad którymi trwają prace.

– *Szanujemy czas naszych mieszkańców. Wiemy, że w natłoku codziennych spraw nikt nie chce szukać informacji o wydarzeniach czy komunikatach na kilku różnych portalach. Dlatego pracujemy nad unowocześnieniem aplikacji e-Pionki. Chcemy dać mieszkańcom wygodne, intuicyjne w obsłudze narzędzie do bezpośredniej komunikacji z miastem. Dzięki niemu powiadomienie o koncercie, warsztatach w MOK-u czy ważnej sprawie urzędowej trafi prosto na telefon lub komputer* – podkreśla Burmistrz Miasta Pionki.

Cztery obszary, jedna idea: miasto przyjazne mieszkańcom

Stulecie lokalnej edukacji, wyremontowana siedziba Miejskiego Ośrodka Kultury, wydarzenia muzyczne i prace nad nową aplikacją e-Pionki – każde z tych przedsięwzięć odpowiada na inną potrzebę. Razem pokazują miasto, które chcąc rozwijać się, patrzy przede wszystkim w kierunku swoich mieszkańców i ich potrzeb.

Edukacja daje młodym ludziom możliwości zdobywania wiedzy i budowania przyszłości. Dostępna przestrzeń kultury pozwala rozwijać zainteresowania i uczestniczyć w życiu społecznym. Wydarzenia miejskie stwarzają okazję do spotkań, wspólnego świętowania i pielęgnowania lokalnej tożsamości. Cyfrowa komunikacja ma natomiast ułatwić korzystanie z miejskiej oferty i docieranie do ważnych informacji.

Wspólnym punktem odniesienia pozostaje człowiek – mieszkaniec, który chce zapewnić dzieciom dobrą edukację, rozwijać zainteresowania, uczestniczyć w kulturze i wiedzieć, co dzieje się w mieście. Bo miasto najlepiej rozwija się wtedy, gdy za każdą zmianą stoi odpowiedź na konkretną potrzebę człowieka.

Urząd Miasta Pionki
Aleja Jana Pawła II 15, 26-670 Pionki
burmistrz@pionki.pl www.pionki.pl
48 341 42 00, fax: 48 312 11 02

eprasa.pl d862167a11

MATERIAŁ INFORMACYJNY GMINY BORKOWICE

0011612427

Rok bogaty w inwestycje

W 2026 roku Gmina Borkowice wydatkowała na zadania inwestycyjne 17,5 mln zł, co stanowi 38% wydatków gminy. Największa inwestycja o wartości 14,4 mln zł to budowa oczyszczalni ścieków w Niskiej Jabłonicy oraz sieci kanalizacji sanitarnej w Niskiej Jabłonicy i Rzucowie. Na ten cel Gmina pozyskała środki z rządowego programu Polski ład – 7,6 mln zł, oraz z Krajowego Programu Odbudowy – 5 mln zł, 1,8 mln zł to środki własne Gminy. Pozostałe inwestycje to: opracowanie projektu stacji uzdatniania wody w Borkowicach, modernizacja zbiornika wodnego w Rusinowie, projekty techniczne dróg gminnych w Ruszkowicach i Smagowie, rozbudowa oświetlenia ulicznego w Borkowicach i Woli Kuraszowej, przebudowa odcinka drogi gminnej Politów – Zdonków, remont drogi gminnej ul. Kawy w Wymysłowie, remonty dróg wewnętrznych w Bryzgowie, Politowie, Ninkowie, Smagowie, Woli Kuraszowej, modernizacja ciągu pieszego w Ruszkowicach, budowa budynku gospodarczo-magazynowego w Borkowicach, budowa Leśnego amfiteatru na Krakowej Górze w Borkowicach, zakup lekkiego samochodu na potrzeby OSP Rzuców, wymiana sieci wodociągowej przy Szkole Podstawowej w Borkowicach, budowa ogrodzenia i parkingów przy Szkole Muzycznej w Ruszkowicach, budowa punktów oświetlenia ulicznego z własnym źródłem zasilania w Rzucowie, Kochanowie i Bryzgowie, modernizacja boiska w Woli Kuraszowej, modernizacja placów zabaw w Ninkowie, Rudnie i Smagowie. Wartość tych inwestycji to ponad 3,1 mln zł, z czego 800 tys. zł to środki pozyskane z budżetu Województwa Mazowieckiego.



Sala koncertowa Szkoły Muzycznej w Ruszkowicach

Jubileusz 15-lecia Szkoły Muzycznej im. Oskara Kolberga w Ruszkowicach

16 października 2026 roku w Szkole Muzycznej im. Oskara Kolberga w Ruszkowicach odbył się uroczysty koncert jubileuszowy z okazji 15-lecia istnienia placówki. Wydarzenie podkreśliło znaczenie szkoły dla rozwoju młodych talentów oraz życia kulturalnego gminy Borkowice i powiatu przysuskiego. Najważniejszym punktem uroczystości był koncert jubileuszowy, podczas którego wystąpili absolwenci szkoły oraz obecni uczniowie. Koncert pokazał, że placówka nie tylko kształci młodych muzyków, ale również rozwija ich pasje, wrażliwość artystyczną i miłość do muzyki. Szkoła powstała w 2011 roku i jest jedyną tego typu placówką w powiecie przysuskim. Obecnie kształci się w niej 150 uczniów w 11 klasach instrumentów. Od 15 lat umożliwia dzieciom



Jubileusz 15-lecia Szkoły Muzycznej w Ruszkowicach

i młodzieży rozwijanie zainteresowań muzycznych oraz doskonalenie umiejętności artystycznych.

Ważnym etapem w historii szkoły była kompleksowa modernizacja i rozbudowa przeprowadzona w 2023 roku. Powstały wówczas m.in. sala koncertowa ze sceną, sale ćwiczeń, szatnie i sanitariaty. Dzięki wsparciu Samorządu Województwa Mazowieckiego oraz Gminy Borkowice placówkę wyposażono w nowe meble, sprzęt nagłaśniający i instrumenty, w tym fortepian koncertowy. Inwestycja znacząco poprawiła warunki nauki i pracy. Szczególnym wyróżnieniem było przyznanie szkole Medalu Pamiątkowego „Pro Masovia", który wręczyli radni Sejmiku Województwa Mazowieckiego Magdalena Nowacka i Leszek Przybytniak. Uroczysty koncert poprowadzony przez dyr. Waldemara Cichawę przypomniał, jak ważne są miejsca, w których młodzi ludzie mogą rozwijać swoje talenty i dzielić się nimi z innymi. Jubileusz potwierdził, że muzyka łączy pokolenia i pozostaje ważną częścią życia kulturalnego regionu.

Profesor Grzegorz Pieńkowski patronem skweru w Borkowicach

17 czerwca 2026 roku w Borkowicach odbyła się uroczystość odsłonięcia i poświęcenia tablicy upamiętniającej prof. Grzegorza Pieńkowskiego – wybitnego polskiego geologa, naukowca i badacza,



Leśny amfiteatr na Krakowej Górze



Zbiornik w Rusinowie



Oczyszczalnia ścieków w Niskiej Jabłonicy

eprasa.pl d862167a11

MATERIAŁ INFORMACYJNY GMINY BORKOWICE

0011612428



Odsłonięcie tablicy upamiętniającej prof. Grzegorza Pieńkowskiego

którego dorobek naukowy na trwałe zapisał się w historii polskiej geologii. W 2021 roku wraz z doktorem Grzegorzem Niedźwiedzkim dokonali w Borkowicach unikalnego w skali świata odkrycia doskonale zachowanych tropów dinozaurów sprzed 200 mln lat. Wydarzenie rozpoczęło się od uroczystego odśpiewania hymnu państwowego. Najbardziej podniosłym momentem wydarzenia było odsłonięcie tablicy pamiątkowej. Aktu tego dokonali wspólnie: żona śp. prof. Sylwia Pieńkowska, syn Maurycy Pieńkowski, Wójt Gminy Borkowice Robert Fidos oraz dr Olimpia Kozłowska, wicedyrektor Państwowego Instytutu Geologicznego. Odsłonięta tablica będzie przypominać mieszkańcom i odwiedzającym o życiu, pracy i osiągnięciach wybitnego geologa. Po odsłonięciu tablicy ks. Łukasz Kutera dokonał jej poświęcenia. Następnie harcerze z 5. Wielopoziomowej Drużyny Harcerskiej w Borkowicach złożyli kwiaty pod tablicą pamiątkową, oddając hołd patronowi skweru.

Prof. Grzegorz Pieńkowski był cenionym geologiem, specjalistą w dziedzinie geologii osadowej i stratygrafii. Przez wiele lat związany był z Państwowym Instytutem Geologicznym, gdzie prowadził badania naukowe o znaczeniu krajowym i międzynarodowym. Nadanie skwerowi imienia prof. Grzegorza Pieńkowskiego oraz odsłonięcie tablicy pamiątkowej stanowią trwały wyraz wdzięczności i szacunku dla człowieka, który swoją wiedzą, pasją i pracą wniósł nieoceniony wkład w rozwój polskiej geologii. W latach 80. XX wieku prof. Pieńkowski był działaczem opozycji antykomunistycznej, członkiem Prymasowskiej Rady Społecznej, a w latach 1991-1996 Konsulem Generalnym w Sydney.



Obchody 100-lecia Ochotniczej Straży Pożarnej w Rzucowie



Obchody Święta Niepodległości

Jubileusz 100-lecia Ochotniczej Straży Pożarnej w Rzucowie

6 czerwca 2026 roku mieszkańcy Rzucowa oraz zaproszeni goście świętowali 100-lecie działalności Ochotniczej Straży Pożarnej w Rzucowie. Uroczystości rozpoczęły się Mszą Świętą w kościele pw. Wniebowzięcia Najświętszej Maryi Panny. Oprawę muzyczną zapewniła orkiestra Szkoły Muzycznej w Ruszkowicach.

Podczas jubileuszu przypomniano historię jednostki, która od stu lat niesie pomoc mieszkańcom podczas pożarów, wypadków i innych zagrożeń. Był to również czas podziękowań i wyróżnień dla strażaków. OSP Rzuców otrzymała Medal „Pro Mazovia" oraz Złoty Medal „Za Zasługi dla Pożarnictwa". Najwyższe strażackie odznaczenie – Medal Honorowy im. Bolesława Chomicza – otrzymał dh Waldemar Skalski. Wyróżniono także młodych druhów MDP. Po części oficjalnej uczestnicy spotkali się na poczęstunku przygotowanym przez Koła Gospodyń Wiejskich. Jubileusz był okazją do wspomnień, integracji mieszkańców oraz podkreślenia znaczenia strażackiej służby dla lokalnej społeczności. OSP Rzuców od 2021 roku należy do Krajowego Systemu Ratowniczo-Gaśniczego, dysponuje nowoczesnym wyposażeniem oraz dwoma samochodami ratowniczo-gaśniczymi, w tym nowym średnim samochodem marki Renault oraz zakupionym w 2026 lekkim samochodem do przewozu strażaków.



Zmodernizowany plac zabaw w Rudnie

Aktywność społeczna, wydarzenia kulturalne i sukcesy sportowe

Na terenie Gminy Borkowice działa dziewięć Kół Gospodyń Wiejskich, które aktywnie angażują się w życie społeczne i kulturalne lokalnej społeczności. Ważną rolę w życiu społecznym gminy odgrywają również kluby seniora. Na terenie gminy działają dwa kluby: Klub 50+ oraz Klub Seniora „Zawsze Razem". Członkowie Klubu 50+ aktywnie uczestniczą w życiu kulturalnym, tworząc m.in. chór „Canto Borki" oraz grupę teatralną „Bez bagażu".

W działalność społeczną na rzecz mieszkańców angażują się także jednostki Ochotniczej Straży Pożarnej. Druhowie z OSP w Borkowicach, Ninkowie, Rzucowie i Woli Kuraszowej aktywnie uczestniczą w szkoleniach z zakresu ochrony ludności i obrony cywilnej, podnosząc swoje kwalifikacje i przygotowanie do działań na rzecz bezpieczeństwa mieszkańców. Istotną inicjatywę społeczną od 14 lat prowadzi Stowarzyszenie na rzecz Promocji i Rozwoju Gminy Borkowice, które organizuje coroczne zbiórki na cmentarzu parafialnym. Zebrane środki przeznaczane są na renowację zabytkowych nagrobków. 5. Wielopoziomowa Drużyna Harcerska im. Emilii Plater w Borkowicach czynnie uczestniczy w działalności społecznej, angażując się w organizację lokalnych uroczystości i wydarzeń patriotycznych, dbając o pamięć historyczną oraz promując wartości, takie jak patriotyzm, solidarność i odpowiedzialność.

Ważnym animatorem życia kulturalnego w gminie jest Gminny Ośrodek Kultury oraz Gminna Biblioteka Publiczna. Instytucje te organizują i współorganizują liczne wydarzenia, konkursy oraz inicjatywy integrujące mieszkańców. Wśród nich znalazły się m.in. Narodowe Czytanie oraz obchody Dnia Seniora. Na terenie Gminy Borkowice działają dwa kluby sportowe: MULKS Platan Borkowice oraz Ruszcovia Borkowice, występująca w rozgrywkach klasy A. Kluby stwarzają mieszkańcom, szczególnie dzieciom i młodzieży, możliwość aktywnego spędzania czasu, rozwijania sportowych zainteresowań i rywalizacji w duchu fair play.

Urząd Gminy w Borkowicach
ul. Ks. J. Wiśniewskiego 42, 26-422 Borkowice
gmina@gminaborkowice.pl www.gminaborkowice.pl
48 675 79 10

eprasa.pl d862167a11

MATERIAŁ INFORMACYJNY GMINY TCZÓW

0011612352

Miliony złotych na rozwój oświaty, bezpieczeństwo mieszkańców i lokalną infrastrukturę w gminie Tczów

Rozbudowa szkoły w Brzezinkach Starych za ponad 3,7 mln złotych, blisko 2 mln złotych na przygotowanie miejsc doraźnego schronienia, nowe pracownie sztucznej inteligencji w szkołach, przebudowana droga w Józefowie oraz inwestycje w przestrzenie rekreacyjne i strażnice OSP. W 2026 roku gmina Tczów realizuje przedsięwzięcia obejmujące oświatę, bezpieczeństwo, dostępność usług publicznych i infrastrukturę komunalną. Znaczną część wydatków pokrywają pozyskane przez samorząd środki zewnętrzne, w tym fundusze rządowe, unijne oraz wsparcie samorządu województwa mazowieckiego.

Wójt Gminy Tczów Agnieszka Kozuń:
W tym roku realizujemy inwestycje o bardzo różnym charakterze, ale każda z nich wynika z konkretnych potrzeb mieszkańców. Rozbudowujemy szkołę w Brzezinkach Starych, ponieważ chcemy zapewnić dzieciom lepsze warunki do nauki i wychowania przedszkolnego. Przygotowujemy miejsca doraźnego schronienia, inwestujemy w wyposażenie strażaków i dostosowujemy budynek urzędu do potrzeb osób z niepełnosprawnościami. Jednocześnie nie zapominamy o mniejszych miejscowościach, gdzie przebudowa drogi, budowa placu zabaw czy altany ma ogromne znaczenie. Dla niewielkiej gminy realizacja tak szerokiego programu inwestycyjnego byłaby bardzo trudna bez zewnętrznego wsparcia. Dlatego konsekwentnie przygotowujemy dokumentację, składamy wnioski i sięgamy po dostępne dofinansowania. Dzięki temu możemy realizować przedsięwzięcia, których koszty znacznie przekraczają możliwości finansowania wyłącznie z własnego budżetu. Zależy nam, aby efekty tych działań były odczuwalne w całej gminie, zarówno przez najmłodszych mieszkańców, jak i seniorów

Ponad 3,7 miliona złotych na rozbudowę szkoły w Brzezinkach Starych

Jedną z największych inwestycji rozpoczętych w 2026 roku jest rozbudowa Publicznej Szkoły Podstawowej w Brzezinkach Starych. Wartość umowy podpisanej z wykonawcą 27 października wynosi 3 mln 739 tys. 200 złotych. Na realizację zadania samorząd pozyskał 1 mln 291 tys. 144 złotych dofinansowania z budżetu województwa mazowieckiego w ramach instrumentu wspierającego równomierny rozwój regionu.

Zakres inwestycji obejmuje powiększenie budynku szkoły o nowe sale lekcyjne i pomieszczenia dla oddziałów przedszkolnych. Powstanie również łącznik umożliwiający bezpośrednie przejście do istniejącego obiektu sportowego. Przebudowane zostaną pomieszczenia sanitarne, zmodernizowane instalacje elektryczne, wodno-kanalizacyjne, grzewcze i wentylacyjne. Zaplanowano także wykonanie oświetlenia ewakuacyjnego oraz rozwiązań poprawiających dostępność budynku. Zmieni się również otoczenie szkoły. Powstaną parking, chodniki, nowe ogrodzenie, zjazd z drogi gminnej i oświetlenie zewnętrzne.

Nowoczesne technologie trafiły do wszystkich czterech szkół

Równolegle gmina skorzystała ze wsparcia Krajowego Planu Odbudowy na cyfryzację edukacji. Wszystkie cztery szkoły, w Brzezinkach, Janowie, Rawicy i Tczowie, otrzymały wyposażenie o łącznej wartości 656 tys. 660,10 złotych.

Do placówek trafiły laptopy, laptopy przeglądarkowe, tablety i zestawy do nauczania zdalnego. Największą część wsparcia stanowią trzy laboratoria sztucznej inteligencji, utworzone w Brzezinkach, Janowie i Rawicy. Każda pracownia ma wartość ponad 155 tys. złotych i została wyposażona między innymi w komputery dla uczniów i nauczycieli, monitor interaktywny, urządzenia sieciowe oraz sprzęt multimedialny. Łączna wartość trzech laboratoriów wynosi blisko 466 tys. złotych. W szkole w Rawicy zmodernizowano dodatkowo sieć LAN.

Blisko dwa miliony złotych na miejsca doraźnego schronienia

Ważnym kierunkiem tegorocznych działań jest poprawa bezpieczeństwa mieszkańców. 29 października podpisano umowę na dostosowanie pomieszczeń piwnicznych Urzędu Gminy oraz Szkoły Podstawowej w Tczowie do funkcji miejsc doraźnego schronienia.

Pierwsza inwestycja ma wartość 786 tys. 814,79 złotych, natomiast druga 1 mln 207 tys. 890,20 złotych. Łącznie na oba przedsięwzięcia przeznaczono blisko 2 mln złotych. Zgodnie z przyznanym wsparciem koszty mają zostać w całości pokryte z rządowego Programu Ochrony Ludności i Obrony Cywilnej.

W obu budynkach powstaną dodatkowe wyjścia ewakuacyjne, systemy wentylacji, oświetlenie awaryjne oraz instalacje łączności i zasilania. Zaplanowano również przebudowę części instalacji sanitarnych i grzewczych oraz zabezpieczenie otworów okiennych. Prace mają umożliwić wykorzysta-





eprasa.pl d862167a11

MATERIAŁ INFORMACYJNY GMINY TCZÓW

0011612353





nie pomieszczeń do czasowej ochrony ludności w sytuacjach zagrożenia.

W ramach tego samego programu gmina pozyskała także 259 tys. 473 złote na sprzęt i działania związane z ochroną ludności. Zakupiono między innymi agregaty prądotwórcze, pompy, nagrzewnice, oświetlenie ratownicze, sprzęt ewakuacyjny, zbiornik na wodę oraz trzy defibrylatory AED. Zmodernizowano studnię głębinową w Tczowie. Przeprowadzono również szkolenia dla pracowników samorządowych, sołtysów i radnych, a 300 osób przeszkolono z udzielania pierwszej pomocy.

Winda w Urzędzie Gminy. Blisko 800 tysięcy złotych wsparcia

Dużą inwestycją jest również dostosowanie budynku Urzędu Gminy w Tczowie do potrzeb osób ze szczególnymi potrzebami. Wartość umowy z wykonawcą, podpisanej 13 sierpnia, wynosi 731 tys. 850 złotych. Na przedsięwzięcie gmina pozyskała 599 tys. 400 złotych z programu „Mazowsze Pomaga" oraz dodatkowe 195 tys. złotych z Państwowego Funduszu Rehabilitacji Osób Niepełnosprawnych.

Najważniejszym elementem prac będzie budowa zewnętrznego szybu windowego wraz z windą osobową. Przebudowane zostaną również wejścia, wybrane pomieszczenia oraz ciągi komunikacyjne. Zmiany obejmą między innymi klatkę schodową, recepcję i instalacje wewnętrzne.

Nowa droga w Józefowie i plac zabaw w Janowie

Wśród inwestycji zakończonych w 2026 roku znalazła się przebudowa drogi gminnej w Józefowie. Prace objęły 362-metrowy odcinek, na którym wykonano nową nawierzchnię, podbudowę oraz utwardzone pobocza. Wartość zadania wyniosła 257 tys. 986,08 złotych, z czego 100 tys. złotych stanowiło dofinansowanie z Funduszu Ochrony Gruntów Rolnych.

Zakończono także budowę ogólnodostępnego placu zabaw w Janowie. Na powierzchni 400 metrów kwadratowych powstała przestrzeń wyposażona między innymi w zestaw zabawowy z wieżami i zjeżdżalniami, huśtawki, karuzelę, piaskownicę oraz urządzenia sprawnościowe. Zamontowano ławki, kosze i lampy solarne.





Na realizację inwestycji gmina pozyskała 278 tys. złotych dofinansowania w ramach środków przeznaczonych na rozwój obszarów wiejskich.

Nowe miejsca integracji powstały również dla mieszkańców Wincentowa i Brzezinek Nowych oraz Janowa i Józefowa. Wybudowano altany i przestrzenie rekreacyjne, w tym miejsce biesiadne i stoły do gier. Na oba przedsięwzięcia pozyskano łącznie 60 tys. złotych z programu „Mazowiecki Instrument Aktywizacji Sołectw MAZOWSZE 2026".

Wyremontowana strażnica i nowe wyposażenie OSP Bartodzieje

W 2026 roku zakończono remont strażnicy Ochotniczej Straży Pożarnej w Bartodziejach. Prace objęły pomieszczenia szkoleniowe i magazyn przeznaczony do przechowywania sprzętu. Na modernizację obiektu gmina otrzymała 40 tys. złotych z programu „Mazowieckie Strażnice OSP – 2026".

Kolejne wsparcie przeznaczono na doposażenie jednostki. Na zakup specjalistycznych ubrań ochronnych typu Nomex, rękawic, kominiarek, butów strażackich oraz latarek montowanych na hełmach zaplanowano 54 tys. 300 złotych. Dofinansowanie z programu „Mazowsze dla straży pożarnych" wynosi 27 tys. 150 złotych.

Bezpłatna stomatologia dla dzieci i usuwanie azbestu

Ważnym przedsięwzięciem było również uruchomienie gabinetu stomatologicznego w Szkole Podstawowej im. Jana Pawła II w Tczowie. Placówkę otwarto 21 kwietnia. Z bezpłatnego leczenia i profilaktyki finansowanych przez NFZ mogą korzystać dzieci i młodzież w wieku od 3 do 18 lat z całej gminy.

Samorząd kontynuuje także działania związane z ochroną środowiska. Na usuwanie i unieszkodliwianie wyrobów zawierających azbest pozyskano 30 tys. złotych z Wojewódzkiego Funduszu Ochrony Środowiska i Gospodarki Wodnej w Warszawie. Całkowita wartość zadania wynosi 44 tys. 997 złotych. Program zakłada usunięcie 67,2 ton odpadów zawierających azbest z nieruchomości mieszkańców.

Urząd Gminy w Tczowie
Tczów 124, 26-706 Tczów
gmina@tczow.pl www.tczow.pl 48 67 68 023

eprasa.pl d862167a11

MATERIAŁ INFORMACYJNY MIASTA I GMINY ODRZYWÓŁ

0011614615

Miasto i Gmina Odrzywół – nasza Mała Ojczyzna, nasza wspólna przyszłość

Mała Ojczyzna to coś więcej niż miejsce na mapie. To przestrzeń, z którą łączą nas wspomnienia, rodzinne historie, tradycje i codzienne życie. To miejsce, do którego wracamy myślami, nawet będąc daleko od domu. Dla mieszkańców Miasta i Gminy Odrzywół taką Małą Ojczyzną jest ziemia położona w malowniczych widłach Pilicy i Drzewiczki, gdzie bogata historia spotyka się z teraźniejszością, a przywiązanie do tradycji idzie w parze z ambicjami rozwoju.

Historia, która zobowiązuje

Odrzywół może poszczycić się ponad sześciusetletnią historią. W 1412 roku, na mocy przywileju króla Władysława Jagiełły, Dobrogost Czarny Odrzywolski otrzymał prawo założenia miasta. Według przekazów było to wyrazem uznania za wybudowanie mostu, który umożliwił przeprawę wojskom polskim zmierzającym pod Grunwald. Historia zatoczyła koło 1 stycznia 2024 roku, kiedy Odrzywół, po ponad 150 latach, odzyskał prawa miejskie utracone w następstwie powstania styczniowego.

To wydarzenie miało wymiar nie tylko administracyjny, ale przede wszystkim symboliczny. Stało się powodem do dumy, przypomnieniem o historycznej tożsamości miejscowości i początkiem nowego rozdziału w jej dziejach.









Rozwój widoczny na co dzień

Ostatnie lata to dla Miasta i Gminy Odrzywół czas intensywnych przemian. Realizowane inwestycje zmieniają przestrzeń publiczną, poprawiają komfort życia mieszkańców i tworzą fundamenty dalszego rozwoju. Samorząd konsekwentnie stawia na modernizację infrastruktury drogowej, wodociągowej i kanalizacyjnej oraz tworzenie miejsc sprzyjających wypoczynkowi i integracji.

Jednym z największych przedsięwzięć ostatnich lat jest budowa zbiornika wodnego w Wysokinie. To inwestycja, która ma szansę stać się impulsem do rozwoju turystyki i rekreacji, a w przyszłości również lokalnej przedsiębiorczości. Potencjał tego miejsca wykracza daleko poza samą funkcję zbiornika. To możliwość stworzenia atrakcyjnej prze-

eprasa.pl d862167a11

MATERIAŁ INFORMACYJNY MIASTA I GMINY ODRZYWÓŁ

0011614616





strzeni wypoczynkowej, przyciągającej zarówno mieszkańców, jak i gości spoza gminy.

Ważnym kierunkiem działań pozostaje poprawa infrastruktury technicznej. Modernizacja oczyszczalni ścieków, rozbudowa sieci kanalizacyjnej, unowocześnianie systemu wodociągowego czy wymiana oświetlenia ulicznego na energooszczędne, to przedsięwzięcia, które nie zawsze są widoczne na pierwszy rzut oka, ale mają ogromne znaczenie dla codziennego funkcjonowania gminy.

Niemniej istotne są inwestycje drogowe. Przykładem jest przebudowa drogi w Dąbrowie, zakończona w 2026 roku, która usprawniła połączenie z sąsiednią gminą Poświętne. Kolejny przykład to budowa drogi gminnej Jelonek - Nieznamierowice, która również powstała w 2026 roku i połączyła miejscowości gmin Odrzywół i Rusinów. Każdy taki odcinek to większe bezpieczeństwo, wygodniejszy dojazd do pracy, szkoły i gospodarstw oraz lepsze warunki dla rozwoju lokalnej gospodarki.

Inwestycja w ludzi i jakość życia

Rozwój gminy nie może być mierzony wyłącznie kilometrami nowych dróg czy wartością zrealizowanych inwestycji. Jego najważniejszym wyznacznikiem pozostaje jakość życia mieszkańców.

Dlatego szczególne znaczenie mają działania wspierające edukację, sport, kulturę i integrację międzypokoleniową. Ważne są miejsca spotkań i wspólnej aktywności. Powstające przestrzenie integracyjne, rozwój infrastruktury rowerowej, działalność organizacji społecznych, kół gospodyń wiejskich, jednostek ochotniczych straży pożarnych i klubów sportowych pokazują, że największym kapitałem naszej Małej Ojczyzny są ludzie.

To właśnie dzięki ich zaangażowaniu żywe pozostają lokalne tradycje. Festiwal Folklorystyczny w Odrzywole, dożynki, uroczystości patriotyczne i wydarzenia kulturalne są nie tylko okazją do wspólnego świętowania, ale także sposobem przekazywania młodszym pokoleniom wartości, które od wieków kształtują tożsamość naszej ziemi.

Potencjał, który warto wykorzystać

Miasto i Gmina Odrzywół posiada atuty, które mogą stać się podstawą jej przyszłego rozwoju. Położenie w sąsiedztwie Pilicy, Drzewiczki oraz rozległych kompleksów leśnych stwarza doskonałe warunki do rozwoju turystyki przyrodniczej, rowerowej i agroturystyki.

W czasach, gdy coraz więcej osób poszukuje spokoju, kontaktu z naturą i odpoczynku z dala od wielkomiejskiego zgiełku, nasze tereny mają szansę stać się atrakcyjnym miejscem weekendowego wypoczynku. Rozbudowa infrastruktury rekreacyjnej, zagospodarowanie terenów zielonych i wykorzystanie potencjału zbiornika wodnego mogą w przyszłości przynieść wymierne korzyści całej lokalnej społeczności.

Jednocześnie ważnym wyzwaniem pozostaje stworzenie warunków zachęcających młodych ludzi do wiązania swojej przyszłości z rodzinnymi stronami. Dobra infrastruktura, dostępność usług publicznych, nowoczesna edukacja i możliwości prowadzenia działalności gospodarczej to elementy, które powinny wyznaczać kierunek kolejnych działań samorządu.

Przyszłość budowana wspólnie

Przed Miastem i Gminą Odrzywół stoją kolejne ambitne zadania. Wśród najważniejszych kierunków rozwoju znajdują się dalsza modernizacja dróg, infrastruktury wodociągowo-kanalizacyjnej, poprawa estetyki przestrzeni publicznej, rozwój terenów rekreacyjnych oraz konsekwentne podnoszenie standardu usług świadczonych mieszkańcom.

Realizacja tych zamierzeń wymaga odpowiedzialnego gospodarowania środkami publicznymi, skutecznego pozyskiwania funduszy zewnętrznych i dobrej współpracy z samorządem województwa, administracją rządową oraz lokalną społecznością.

Jednak nawet najbardziej ambitne plany nie zastąpią tego, co stanowi prawdziwą siłę naszej gminy – poczucia wspólnoty, wzajemnej życzliwości i odpowiedzialności za miejsce, w którym żyjemy.

Nasza Mała Ojczyzna nie musi być wielka powierzchnią ani liczbą mieszkańców, aby być miejscem wielkich możliwości. Jej siła tkwi w historii, tradycji, pięknie przyrody, a przede wszystkim w ludziach, którzy każdego dnia tworzą jej przyszłość.

Odrzywół to miejsce, w którym warto żyć, do którego warto wracać i w którego przyszłość warto inwestować. Bo przyszłość naszej Małej Ojczyzny zależy od nas wszystkich.



Urząd Miasta i Gminy Odrzywół
ul. Warszawska 53, 26-425 Odrzywół
tel.: 48 671 60 57, 48 671 60 36
e-mail: sekretariat@odrzywol.eu
www.odrzywol.eu

eprasa.pl d862167a11

MATERIAŁ INFORMACYJNY GMINY WIENIAWA

0011614740

Gmina Wieniawa – inwestujemy w przyszłość, budujemy wspólnotę

Nowoczesne drogi, nowe miejsca spotkań, aktywni seniorzy, rozwój kultury i sportu oraz konsekwentna poprawa jakości życia mieszkańców. Gmina Wieniawa udowadnia, że rozwój samorządu to nie tylko kolejne inwestycje, ale przede wszystkim troska o ludzi, ich potrzeby i przyszłość lokalnej wspólnoty.



Drogi, które łączą mieszkańców

Jednym z najważniejszych kierunków działań samorządu pozostaje rozwój infrastruktury drogowej. To inwestycje, które bezpośrednio wpływają na bezpieczeństwo, komfort codziennego przemieszczania się, dostępność komunikacyjną oraz atrakcyjność gospodarczą poszczególnych miejscowości.

Rok 2026 jest pod tym względem szczególnie intensywny. Gmina realizuje szeroki program przebudowy i modernizacji dróg, obejmujący zarówno lokalne ciągi komunikacyjne, jak i odcinki mające istotne znaczenie dla mieszkańców całych sołectw.

Wśród najważniejszych przedsięwzięć znajduje się przebudowa ulicy Szkolnej w Wieniawie, o wartości blisko 1,77 mln zł. Inwestycja obejmuje między innymi nową nawierzchnię jezdni, chodniki, parkingi, infrastrukturę odwodnieniową oraz rozwiązania poprawiające bezpieczeństwo użytkowników dróg. Ważnym elementem zadania jest również montaż 25 nowych wiat przystankowych, służących przede wszystkim dzieciom i młodzieży korzystającym z transportu szkolnego.

Równolegle realizowany jest wieloetapowy program inwestycji drogowych o wartości ponad 9,6 mln zł. Obejmuje on odcinki w Głogowie, Kaleniu, Kłudnie, Kochanowie, Komorowie, Pogroszynie, Rykowie, Skrzynnie, Wieniawie i Zawadach.

Każda z tych inwestycji odpowiada na konkretne potrzeby mieszkańców. Dla jednych oznacza bezpieczniejszą drogę do szkoły, dla innych sprawniejszy dojazd do pracy, gospodarstwa rolnego czy miejsca prowadzenia działalności gospodarczej.

Rozwój infrastruktury drogowej jest procesem wieloletnim, dlatego samorząd podejmuje również działania zmierzające do opracowania kompleksowego harmonogramu remontów dróg gruntowych, dojazdowych oraz infrastruktury odwodnieniowej.

Świetlice wiejskie – serca lokalnych społeczności

Wyjątkowe miejsce w polityce rozwojowej Gminy Wieniawa zajmują inwestycje w infrastrukturę społeczną.

W 2026 roku rozpoczęto realizację ambitnego programu budowy ośmiu świetlic wiejskich oraz nowej strażnicy Ochotniczej Straży Pożarnej w Skrzynnie.

Nowe obiekty powstają w Jabłonicy, Kłudnie, Woli Brudnowskiej, Brudnowie, Plecu, Romualdowie, Zagórzu i Sokolnikach Mokrych.

Nie są to jednak wyłącznie inwestycje budowlane. To przede wszystkim przedsięwzięcia odpowiadające na potrzebę tworzenia miejsc, w których mieszkańcy będą mogli się spotykać, rozwijać zainteresowania, organizować wydarzenia i wspólnie decydować o sprawach swojej miejscowości.

Świetlice mają służyć dzieciom, młodzieży, seniorom, kołom gospodyń wiejskich, organizacjom społecznym oraz wszystkim mieszkańcom pragnącym aktywnie uczestniczyć w życiu lokalnym.

– Chcemy, aby nasze świetlice stały się nie tylko miejscami spotkań, ale również swoistymi inkubatorami samorządności i lokalnej przedsiębiorczości. To właśnie tutaj mogą rodzić się nowe pomysły, inicjatywy społeczne i przedsięwzięcia integrujące mieszkańców.

Najważniejsze jest bowiem to, aby rozwój gminy był wspólnym dziełem samorządu i lokalnej społeczności – podkreśla Krzysztof Sobczak, wójt Gminy Wieniawa.

Warto przypomnieć, że wcześniej samorząd realizował również przedsięwzięcia związane z infrastrukturą społeczną w Zawadach, Kamieniu Dużym i Głogowie, których łączna wartość przekroczyła 3 mln zł.

Seniorzy – doświadczenie, aktywność i wspólnota pokoleń

Ważnym elementem działań samorządu jest troska o seniorów i rozwój usług społecznych.

Zmiany demograficzne stawiają przed gminami nowe wyzwania. Coraz większego znaczenia nabiera nie tylko zapewnienie odpowiedniej opieki, ale również przeciwdziałanie samotności, wspieranie samodzielności oraz tworzenie warunków do aktywnego uczestnictwa osób starszych w życiu społecznym.

Istotną rolę w tym zakresie odgrywa Centrum Usług Społecznych oraz Dzienny Dom Senior+, stanowiący



eprasa.pl d862167a11

MATERIAŁ INFORMACYJNY GMINY WIENIAWA

0011614741

ważną przestrzeń aktywizacji i integracji osób starszych.

Samorząd dostrzega potrzebę dalszego rozwijania usług społecznych, obejmujących wsparcie osób starszych, osób z niepełnosprawnościami i rodzin wymagających pomocy.

Szczególnego znaczenia nabiera budowanie więzi międzypokoleniowych. Doświadczenie seniorów, energia młodzieży i aktywność lokalnych organizacji mogą wspólnie tworzyć silną i odpowiedzialną społeczność.

Kultura i sport, które integrują

Rozwój gminy nie byłby możliwy bez aktywności jej mieszkańców, lokalnych organizacji oraz instytucji kultury.

Ważnym ośrodkiem życia społecznego pozostaje Gminne Centrum Kultury i Sportu w Wieniawie, wspierające rozwój zainteresowań, aktywność artystyczną, sportową i integrację mieszkańców.

Wydarzenia kulturalne, uroczystości patriotyczne, spotkania okolicznościowe, inicjatywy lokalne oraz przedsięwzięcia sportowe tworzą przestrzeń do wspólnego spędzania czasu i pielęgnowania lokalnych tradycji.

Na szczególne uznanie zasługuje działalność kół gospodyń wiejskich, ochotniczych straży pożarnych, stowarzyszeń i grup nieformalnych. To właśnie ich zaangażowanie sprawia, że życie społeczne gminy pozostaje aktywne, a kolejne pokolenia mogą poznawać i rozwijać dziedzictwo swojej małej ojczyzny.

Samorząd traktuje kulturę i sport nie jako dodatek do działalności inwestycyjnej, lecz jako jeden z fundamentów rozwoju społecznego.

Wieniawa – gmina z historią i przyszłością

Ważnym atutem Gminy Wieniawa jest jej lokalna tożsamość, oparta na historii, tradycjach, dziedzictwie kulturowym oraz silnych więziach mieszkańców ze swoimi miejscowościami.

Charakterystycznym symbolem tej tożsamości pozostaje słynna Wieniawska Polka, przypominająca o bogactwie miejscowych tradycji muzycznych i folklorystycznych.

Współczesna Wieniawa stara się łączyć poszanowanie przeszłości z otwartością na nowe rozwiązania. Inwestycje infrastrukturalne, rozwój usług publicznych, wsparcie lokalnych inicjatyw i tworzenie przestrzeni aktywności społecznej są elementami jednej, konsekwentnie realizowanej wizji.

Jej najważniejszym celem pozostaje poprawa jakości życia mieszkańców i budowanie gminy, w której warto mieszkać, pracować, wychowywać dzieci i spędzać jesień życia.

Rozwój to wspólna odpowiedzialność

Przed Gminą Wieniawa wciąż wiele wyzwań. Rosnące koszty inwestycji, zmieniające się warunki finansowania samorządów oraz potrzeba utrzymania już istniejącej infrastruktury wymagają odpowiedzialnego planowania i racjonalnego gospodarowania środkami publicznymi.

Dlatego szczególnego znaczenia nabiera współpraca samorządu z radnymi, sołtysami, organizacjami społecznymi i mieszkańcami.

– Nie mierzymy rozwoju naszej gminy wyłącznie liczbą zrealizowanych inwestycji czy wartością wydatkowanych środków. Prawdziwą miarą sukcesu jest to, czy mieszkańcom żyje się lepiej, bezpieczniej i wygodniej. Czy młodzi ludzie widzą tutaj swoją przyszłość, czy seniorzy czują się potrzebni, a lokalne społeczności mają przestrzeń do wspólnego działania. Właśnie taką Gminę Wieniawa chcemy konsekwentnie budować – podsumowuje wójt Krzysztof Sobczak.





Gmina Wieniawa pokazuje, że nawet niewielka wspólnota samorządowa może realizować ambitne przedsięwzięcia, jeśli inwestycjom towarzyszą konsekwencja, współpraca i przekonanie, że najważniejszy w każdym działaniu pozostaje człowiek.





Urząd Gminy Wieniawa
ul. Kochanowskiego 88, 26-432 Wieniawa
48 673 00 01 sekretariat@gminawieniawa.pl
www.gminawieniawa.pl

eprasa.pl d862167a11

MATERIAŁ INFORMACYJNY GMINY WOLANÓW

0011612244

Gmina Wolanów z własną komunikacją – spełnione marzenie!



Nieodległa historia

W 2006 roku linie podmiejskie (literowe) zostały wyłączone ze struktur Miejskiego Zarząd Dróg i Komunikacji w Radomiu, w tym również linia „D" dojeżdżająca do m. Strzałków. Organizacją transportu zbiorowego na terenie Gminy Wolanów zajął się prywatny przedsiębiorca na zasadach rynkowych. Pierwsza linia „W" umożliwiała przejazd mieszkańców na trasie relacji Mniszek-Radom-Mniszek. Początkowo autobusy w ogóle nie były przystosowane dla osób z ograniczoną mobilnością. W godzinach największego obciążenia często brakowało miejsca w autobusach dla wszystkim pasażerów. Tabor był przestarzały. Z przyczyn ekonomicznych z czasem likwidowane były przez przedsiębiorcę kursy nierentowne z małą liczbą podróżnych.

Aby wyjść naprzeciw tym problemom, Wójt Gminy Wolanów Ewa Markowska-Bzducha w 2020 roku zaproponowała organizatorowi linii „W" finansowanie z budżetu gminy kursu po godzinie 22:00 umożliwiającego powrót pracującym na drugiej zmianie oraz kursy do najbardziej oddalonej od centrum gminy miejscowości Jarosławice. Od września 2023 roku gmina finansowała kursy niedzielne, wykorzystując wsparcie z Funduszu Rozwoju Przewozów Autobusowych Wojewody Mazowieckiego. W 2024 roku Gmina Wolanów złożyła wnioski o dofinansowanie kolejnych tras i kursów, aby zapobiec likwidacji kursów deficytowych i skomunikować z centrum gminy kolejne miejscowości znacznie od niego oddalone. W 2024 roku przy wsparciu finansowym w ramach Funduszu Rozwoju Przewozów Autobusowych o charakterze użyteczności publicznej w oparciu o usługi komercyjne uruchomiono pięć dodatkowych linii autobusowych.

Nadzieja na zmianę

Przełomowym w organizacji transportu zbiorowego w Gminie Wolanów okazał się rok 2024 i decyzja Wójt Gminy Wolanów Ewy Markowskiej-Bzduchy. W kwietniu 2024 r. pojawił się nabór na zeroemisyjny transport zbiorowy dla komunikacji pozamiejskiej w ramach









Krajowego Planu Odbudowy i Zwiększania Odporności.

Na przygotowanie obszernego wniosku było zaledwie półtora miesiąca. W tym momencie bezcenna dla urzędu okazała się pomoc Gminy Zakrzew i jej otwartość w dzieleniu się doświadczeniem z wprowadzania na jej terenie podobnego projektu. Złożony w czerwcu wniosek przewidywał zakup 4 elektrycznych autobusów i budowę stacji ładowania, czego zasadność musiała być poparta wieloma danymi, wyliczeniami i wstępnymi uzgodnieniami. W październiku 2024 roku gmina otrzymała informację o akceptacji wniosku, a w lutym 2025 r. podpisano umowę o dofinansowaniu 90% wartości netto, tj. 10 471 248 zł. Wartość całego zadania wyniosła 14 307 360 zł.

Wyścig z czasem

W tzw. międzyczasie w wigilię 24 grudnia 2024 r. Wójt podpisała z PGE umowy o przyłączenie do sieci planowanych stacji ładowania autobusów (minimalny okres realizacji w PGE to 18 miesięcy). Pierwotny termin rozliczenia dotacji wyznaczony był na koniec czerwca 2026 roku, przedłużony w późniejszym czasie do końca sierpnia tego samego roku.

W wyniku przeprowadzonego postępowania przetargowego, do którego zgłosił się tylko jeden oferent, wyłoniono firmę Solaris Bus & Coach sp. z o.o., która jako jedyna była w stanie w tak krótkim czasie (ok. 1 roku) zrealizować zamówienie na cztery autobusy elektryczne wraz ze stacjami ładowania. W kwietniu 2025 roku została podpisana umowa, a pierwszy z autobusów został odebrany już w lutym 2026 roku, kolejne zgodnie z harmonogramem w marcu, kwietniu i maju tego roku.

Ze względu na opóźnienia w realizacji przyłączy zasilania do ładowarek cały czas istniało duże ryzyko, że nie uda się rozliczyć finansowania w wymaganym czasie i że komunikacja nie ruszy zgodnie z planem, czyli 1 września 2026 r. PGE podało prąd dopiero pod koniec lipca i to nie do wszystkich stacji ładowania. Odbiór techniczny ładowarki w Mniszku odbył się na zasilaniu alternatywnym z generatora prądu. Wszystko to sprawiło, że było mało czasu na testy i przygotowania.

W trosce o mieszkańców

Obłożenie miejsc w autobusach zostało zaplanowane na podstawie danych z głównych generatorów ruchu, tj. głównie szkół podstawowych położonych na terenie gminy oraz liczby uczniów dojeżdżających do szkół średnich na terenie Radomia.

Każdego roku Gmina Wolanów zapewnia transport uczniów do szkół na terenie gminy – to ponad 600 osób. Ponadto mieszkańcy gminy w wieku 15-18 lat uczęszczający do szkół na terenie Radomia to ponad 300 osób, a w wieku 19-20 lat – ponad 200 osób. Dodatkowo z komunikacji korzystają osoby pracujące w Radomiu oraz osoby starsze udające się do urzędu, sklepów, placówek ochrony zdrowia w centrum gminy, jak również tego typu placówek w mieście Radomiu. Dobór tras autobusowych na terenie Gminy Wolanów został

Urząd Gminy w Wolanowie
26-625 Wolanów, ul. Radomska 20
gmina@wolanow.pl www.wolanow.pl
48 618 60 51, fax: 48 618 79 41

eprasa.pl d862167a11

MATERIAŁ INFORMACYJNY GMINY WOLANÓW

0011612245



przeprowadzony z myślą o maksymalnym ułatwieniu mieszkańcom codziennego funkcjonowania. Głównym celem było zapewnienie dostępu do kluczowych miejsc użyteczności publicznej, co obejmuje szkoły, obiekty medyczne, apteki oraz inne istotne punkty w gminie. Dzięki temu mieszkańcy mogą sprawnie dotrzeć do miejsc, które odgrywają ważną rolę w ich codziennym życiu.

W przypadku dzieci i młodzieży szczególną uwagę zwrócono na dostępność szkół. Trasy autobusowe zostały zaplanowane tak, aby przebiegały przez główne obszary zamieszkania uczniów. Rozkłady jazdy są dostosowane do godzin rozpoczęcia i zakończenia zajęć, co umożliwia uczniom punktualne dotarcie na lekcje oraz bezpieczny powrót do domu. Regularne kursy autobusów zapewniają również możliwość udziału w zajęciach pozalekcyjnych oraz innych szkolnych aktywnościach. Seniorzy i osoby wymagające regularnego dostępu do obiektów medycznych, takich jak apteki, również znajdują się w centrum uwagi przy planowaniu tras. Autobusy kursują tak, aby umożliwić seniorom bezproblemowe dotarcie do tych miejsc. Również osoby pracujące, które codziennie dojeżdżają do pracy, mogą korzystać z dogodnych połączeń autobusowych.









Gminny Zakład Komunikacji Wolanów

Kolejnym ważnym krokiem poza taborem i infrastrukturą było utworzenie gminnej jednostki do obsługi nowego zadania. Uchwałą Rady Gminy Wolanów z dniem 1 kwietnia 2026 roku utworzony został Gminny Zakład Komunikacji Wolanów i rozpoczął się proces organizacyjny Zakładu – poczynając od wpisów w rejestrach publicznych, zatrudnieniu personelu, w tym głównie kierowców, zapewnieniu niezbędnych usług teleinformatycznych i serwisowych przez wdrożenie i obsługę nowoczesnych systemów do zarządzania transportem, informacją pasażerską czy sprzedażą biletów. To wszystko realizują pracownicy zakładu, który ma siedzibę w drugim budynku urzędu przy ul. Radomskiej 20A w Wolanowie.

Pasażer może zakupić bilety miesięczne w Punkcie Obsługi Klienta bądź samodzielnie poprzez portal klienta na stronie gzk.wolanow.pl. W tym celu prowadzona jest dystrybucja bezpłatnych Kart Mieszkańca przeznaczonych dla pasażerów zameldowanych na terenie Gminy Wolanów oraz Kart GZK dla pozostałych osób niezameldowanych na terenie gminy. Karty te są bezpłatne. W celu jej wyrobienia należy złożyć stosowny wniosek w siedzibie Gminnego Zakładu Komunikacji. Wnioski są również dostępne na stronie gzk.wolanow.pl.

Nowa rzeczywistość

Od 1 września 2026 roku w Gminie Wolanów szczęśliwie ruszyła komunikacja publiczna. Na wielu drogach gminnych pojawiły się ciche, zeroemisyjne, czerwone autobusy. W ramach utworzonej publicznej sieci komunikacyjnej funkcjonują linie nawiązujące w nazwie do dawnej linii „D", a także do herbowej św. Doroty, popularnie zwane „Dorotką".

Autobusy gminne realizują przewozy regularne na 5 liniach komunikacyjnych:

- Linia „D1" relacji Mniszek-Ślepowron przebiegająca drogą krajową nr 12 przez miejscowości Mniszek, Wawrzyszów, Strzałków, Wolanów, Kowalanka, Kacprowice, Sławno, Ślepowron.

- Linia „DR" relacji Ślepowron-Radom Dworzec Główny PKP. Jest ściśle zintegrowana z linią „D1". Linie te w połączeniu tworzą jeden ciągły przejazd jednym autobusem umożliwiający bezpośrednią podróż bez przesiadki między miejscowością Mniszek a przystankiem zlokalizowanym w okolicy dworca PKP w Radomiu.

- Linia „D2" relacji Wolanów-Jarosławice łączy miejscowości Wolanów, Strzałków, Zabłocie, Bieniędzice, Jarosławice, Chruślice, Wacławów, Wolę Wacławowską, Kacprowice, Sławno i Ślepowron.

- Linia „D3" relacji Wolanów-Mniszek łączy miejscowości Wolanów, Garno, Strzałków, Wawrzyszów, Kolonię Wawrzyszów, Rogową i Mniszek.

- Linia „D4" relacji Wolanów-Wolanów przebiega przez miejscowości Wolanów, Franciszków, Podlesie, Kończyce Kolonię, Młodocin Większy, Waliny, Garno, Sławno, Kacprowice i Kowalankę.

Sprzedaż biletów jednorazowych prowadzona jest w formie bezgotówkowej poprzez biletomaty zainstalowane w autobusach. Dla osób nieposługujących się bezgotówkową formą płatności istnieje możliwość zakupu biletu za gotówkę u kierowcy.

Wkrótce zostanie udostępniona dla pasażerów mobilna aplikacja Time-4BUS umożliwiająca m.in sprawdzenie rozkładu jazdy uwzględniającego bieżące opóźnienia, przekazywanie ważnych informacji i komunikatów oraz podgląd bieżącej lokalizacji autobusów.

Urząd Gminy w Wolanowie
26-625 Wolanów, ul. Radomska 20
gmina@wolanow.pl www.wolanow.pl
48 618 60 51, fax: 48 618 79 41

eprasa.pl d862167a11

MATERIAŁ INFORMACYJNY GMINY RADZANÓW

0011612220

Gmina Radzanów nasza Mała Ojczyzna

Gmina Radzanów systematycznie podejmuje działania zmierzające do pozyskiwania kolejnych środków finansowych, które umożliwiają realizację inwestycji służących rozwojowi infrastruktury technicznej i społecznej. Szczególnie ważne jest dla nas bezpieczeństwo oraz działania, których celem jest podnoszenie standardu życia mieszkańców. Dzięki dobrej współpracy z mieszkańcami i Radą Gminy pozyskaliśmy w 2026 roku dofinansowanie do licznych inwestycji.



Altana w Bukównie



Droga w Ocieściu



Piknik ekologiczny w PSP w Czarnocinie



Plac zabaw w Błesznie

W sierpniu **przebudowaliśmy odcinek drogi w miejscowości Ocieść** o długości 495 m i szerokości 4,0 m. Ponadto poszerzono drogę w obrębie mijanek do 5,0 m oraz wykonano obustronnie pobocza z kruszywa łamanego o szerokości 0,75 m. Na tę inwestycję pozyskaliśmy środki z Rządowego Funduszu Dróg Lokalnych.

Gmina Radzanów **dofinansowała przebudowę drogi powiatowej nr 1111W na odcinku Ratoszyn – Podlesie** o długości 3,5 km. Wartość zadania wyniosła 2 902 189 zł, z czego 462 775,79 zł dofinansowała Gmina Radzanów. Realizatorem zadania jest Powiat Białobrzeski.

Dobiega końca **kompleksowa modernizacja wymiany źródeł ciepła i poprawa efektywności energetycznej w Publicznej Szkole Podstawowej w Czarnocinie.** To jedna z najważniejszych inwestycji oświatowych w tym roku. Jej celem jest zmniejszenie rocznych wydatków budżetu gminy/szkoły na zakup energii elektrycznej i opału do ogrzewania, oraz redukcja wydatków na bieżące naprawy, konserwacje i utrzymanie przestarzałej infrastruktury grzewczej. W realizacji przedsięwzięcia uwzględniono również wymagania ochrony środowiska, w tym konieczność minimalizacji oddziaływania inwestycji na otoczenie, racjonalnego gospodarowania zasobami oraz ograniczenia emisji zanieczyszczeń.

W ramach zadania zostanie wykonana gruntowna modernizacja systemów grzewczych, polegająca na demontażu starych i zużytych kotłów miałowych i zastąpieniu ich nowym kotłem na paliwo stałe PELLET



Wyjazd studyjny do Zakopanego

oraz pompą ciepła. Dodatkowo zamontowana zostanie instalacja fotowoltaiczna. Zmodernizowana będzie instalacja elektryczna, a także wymienione drzwi zewnętrzne. Przeprowadzone prace znacząco podniosą standard szkolnej infrastruktury oraz stworzą nowoczesne, funkcjonalne i bezpieczne warunki do prowadzenia zajęć szkolnych dla uczniów. W ramach projektu odbył się również piknik ekologiczny. Zadanie jest finansowane z udziałem środków Krajowego Planu Odbudowy i Zwiększenia Odporności.

Cały czas **modernizujemy strażnice OSP oraz świetlice wiejskie.** W tym roku wyremontowaliśmy garaże w budynku Ochotniczej Straży Pożarnej w Radzanowie. Przeprowadzono niezbędne prace remontowe w dwóch garażach, które poprawią warunki pracy strażaków. W świetlicy wiejskiej w Rogolinie odmalowano ściany, położono nową podłogę oraz wymieniono drzwi. Na realizację tych zadań pozwoliły środki pozyskane z Urzędu Marszałkowskiego Województwa Mazowieckiego.

6 czerwca br. odbyło się **otwarcie świetlicy wiejskiej w miejscowości Ocieść.** Uroczystość rozpoczęła się od poświęcenia nowego obiektu przez ks. Piotra Giemza, proboszcza parafii pw. Nawiedzenia NMP w Bukównie. W uroczystości udział wzięli przedstawiciele władz gminnych, powiatowych oraz licznie zgromadzeni mieszkańcy sołectwa Ocieść. Po części oficjalnej przyszedł czas na wspólną zabawę. Nie zabrakło muzyki ludowej, która zachęcała do tańca i stworzyła wyjątkową, pełną radości atmosferę. Na najmłodszych czekały dmuchane zjeżdżalnie i zabawy z animatorkami. Dla wszystkich uczestników „KGW Smaki Ocieścia" przygotowało poczęstunek w formie grilla.

Z końcem października zakończyliśmy projekt pn. **„Budowa energooszczędnego solarnego oświetlenia ulicznego na terenie Gminy Radzanów"**, dzięki czemu na terenie Gminy Radzanów rozbłysnęło 55 szt. lamp solarnych. Modernizacja oświetlenia ulicznego wpłynie na poprawę bezpieczeństwa na drogach poprzez zwiększenie widoczności uczestników ruchu. Projekt zrealizowano dzięki dofinansowaniu z Urzędu Marszałkowskiego Województwa Mazowieckiego.

Zrealizowaliśmy również projekt pn**. „Budowa altany i zagospodarowanie terenu wokół w miejscowości Bukówno i Grotki".** W ramach inwestycji zostały wybudowane dwie altany na podłożu z kostki brukowej. Zadanie wykonano ze środków pozyskanych z Urzędu Marszałkowskiego Województwa Mazowieckiego.

W 2026 roku Koło Gospodyń Wiejskich w Ratoszynie „Ratoszynianki" zrealizowały dwa projekty dofinansowane ze środków z Samorządu Województwa Mazowieckiego w Warszawie, realizowanego przez Stowarzyszenie LGD „Zapilicze".

Pierwsze zadanie to **„Budowa placów zabaw w miejscowościach Ratoszyn i Błeszno".** Polegało ono na przygotowaniu terenu oraz wyposażeniu w urządzenia zabawowe. Wykonano także nawierzchnię bezpieczną piaskową w strefie urządzeń.

Place zabaw są dostępne dla wszystkich mieszkańców bezpłatnie oraz dostosowane do potrzeb różnych grup użytkowników. Wybudowane nowoczesne i bezpieczne place zabaw służą zaspokajaniu potrzeb rekreacyjnych, edukacyjnych i integracyjnych mieszkańców. Są również miejscem spotkań, co stwarza przestrzeń do rozmów i integracji mieszkańców.

Drugi projekt KGW „Ratoszynianki" to **„Integracja mieszkańców w gminie Radzanów".** Zakładał on włączenie społeczne seniorów, ludzi młodych oraz osób w niekorzystnej sytuacji na obszarze LGD Zapilicze poprzez organizację spotkań integracyjnych oraz wyjazdów studyjnych. Zakres działań w ramach projektu obejmował trzy spotkania integracyjne oraz dwa wyjazdy studyjne.

Podczas spotkań integracyjnych uczestnicy dowiedzieli się, jak odżywianie i ruch wpływa na zdrowie każdego człowieka. Nauczyli się jak samodzielnie planować posiłki i podejmować świadome wybory żywieniowe. Były również prowadzone warsztaty kulinarne oraz rękodzielnicze. Dla najmłodszych zorganizowano dmuchane atrakcje oraz animacje, w tym malowanie twarzy, zabawy i puszczanie baniek, aby każdy mógł znaleźć coś dla siebie i poczuć się częścią lokalnej społeczności. Międzypokoleniowe ognisko z pieczeniem kiełbasek było okazją do opowieści o dziedzictwie kulturowym i historycznym naszego regionu.
W ramach wyjazdów studyjnych mieszkańcy zwiedzili Sandomierz, Zakopane oraz Kraków. Umożliwiły one poznanie historii, zabytków oraz spróbowanie lokalnych smaków. Dzięki temu uczestnicy nie tylko poszerzyli wiedzę o historii i kulturze regionu, ale także zdobyli nowe doświadczenie społeczne i wzmocnili poczucie przynależności do wspólnoty lokalnej.

Spotkania integracyjne oraz wyjazdy studyjne stworzyły przestrzeń do wymiany doświadczeń, nawiązywania nowych znajomości oraz rozwijania kompetencji społecznych w inspirującym, naturalnym otoczeniu. Prowadzone działania były okazją do wspólnego spędzania czasu, nauki oraz czerpania radości z tworzenia czegoś wartościowego i pięknego, angażując uczestników w życie społeczności lokalnej.

Urząd Gminy w Radzanowie
Radzanów 92A, 26-807 Radzanów
gmina@radzanow.pl www.radzanow.pl
(48) 613-63-62

eprasa.pl d862167a11

MATERIAŁ INFORMACYJNY GMINY PRZYTYK 0011612215

Przytyk – inwestycje, które zmieniają naszą Małą Ojczyznę

Gmina Przytyk konsekwentnie realizuje kolejne przedsięwzięcia inwestycyjne, obejmujące przestrzeń rekreacyjną, obiekty użyteczności publicznej oraz lokalną infrastrukturę.



FOT. URZĄD MIEJSKI W PRZYTYKU

Dariusz Wołczyński, Burmistrz Miasta i Gminy Przytyk:

Jako wieloletni samorządowiec doskonale wiem, że troska o Małą Ojczyznę to nie tylko budowanie dobrych relacji międzyludzkich, rozwój kultury, bezpieczeństwo czy jakość edukacji. To również konsekwentne realizowanie inwestycji, rozwój infrastruktury i tworzenie przestrzeni przyjaznej mieszkańcom. Wszystkie te działania mają jeden wspólny cel – poprawę jakości życia lokalnej społeczności.

W naszej gminie nieustannie podejmujemy działania na rzecz rozwoju infrastruktury technicznej, modernizacji obiektów publicznych oraz poprawy stanu dróg i ulic. Wierzę, że poprzez konkretne i konsekwentnie realizowane przedsięwzięcia najlepiej pokazujemy, jak ważne są dla nas potrzeby mieszkańców i rozwój całej gminy.

Jednym z najbardziej widocznych przedsięwzięć ostatniego czasu było otwarcie Skweru imienia Doroty Podlodowskiej. Nowa przestrzeń rekreacyjna całkowicie odmieniła teren w sąsiedztwie rzeki Radomki. Powstało miejsce wypoczynku i integracji mieszkańców z oczkiem wodnym, zmodernizowanym stawem z fontanną, alejkami, pomostem widokowym i tężnią solankową. Dla najmłodszych przygotowano plac zabaw, a plenerowa estrada umożliwia organizację wydarzeń kulturalnych, koncertów i seansów filmowych.

Inwestycje gminne obejmują również modernizację obiektów służących lokalnym społecznościom. W Potkannie trwa kompleksowa termomodernizacja budynku dawnej remizy strażackiej. Prace obejmują m.in. wymianę okien i drzwi, wykonanie nowych instalacji, ocieplenie obiektu, wydzielenie pomieszczeń sanitarnych i gospodarczych oraz prace wykończeniowe. Dzięki modernizacji budynek zyska nowe możliwości wykorzystania.

Samorząd inwestuje także w poprawę efektywności energetycznej obiektów. Instalacje fotowoltaiczne zamontowano na budynkach Ochotniczych Straży Pożarnych w Dębie i Sukowie. Mają one moc odpowiednio około 8 kW i 10 kW.

Zmiany objęły również strażnicę OSP w Przytyku. Zakończono tam remont kilku pomieszczeń, dzięki czemu stały się one bardziej funkcjonalne i komfortowe dla strażaków.

Szczególnie ważnym wydarzeniem było oddanie do użytku pierwszego w gminie żłobka przy ulicy Targowej w Przytyku. W budynku znajdują się trzy sale pobytu dziennego, zaplecze sanitarne i kuchenne oraz pomieszczenia administracyjne i socjalne. Placówka oferuje 48 miejsc dla dzieci do trzeciego roku życia, a pobyt jest bezpłatny. Wartość inwestycji wyniosła 6 288 999 zł, a około 4,8 mln zł pozyskano w ramach programu „Aktywny Maluch 2022–2029". Żłobek to realne wsparcie dla rodziców i ważny element tworzenia dobrych warunków do życia młodych rodzin.

Ważnym obszarem działań pozostaje również poprawa infrastruktury drogowej. We Wrzeszczowie trwa modernizacja drogi gminnej, przy której powstanie chodnik. Inwestycja obejmuje centralną część miejscowości i ma poprawić bezpieczeństwo oraz komfort mieszkańców.

Dobiega również końca budowa parkingu za budynkiem Ośrodka Zdrowia w Przytyku. Nowa przestrzeń postojowa usprawni obsługę pacjentów i poprawi bezpieczeństwo w sąsiedztwie przychodni.

Wszystkie te przedsięwzięcia pokazują, że rozwój Gminy Przytyk odbywa się na wielu płaszczyznach. Inwestujemy w przestrzeń publiczną, opiekę nad najmłodszymi, obiekty służące mieszkańcom i infrastrukturę techniczną, odpowiadając na realne potrzeby lokalnej społeczności.



Jedna z wielu z inwestycji realizowanych w tym roku – przebudowa drogi gminnej we Wrzeszczowie.



Nowy żłobek przy ulicy Targowej w Przytyku.



Nowoczesny budynek i przyjazne wnętrza stworzone z myślą o najmłodszych mieszkańcach gminy.



Pięknie prezentuje się Skwer imienia Doroty Podlodowskiej. To nowe rekreacyjne miejsce nad Radomką w Przytyku.

Urząd Miejski w Przytyku
26-650 Przytyk, ul. Zachęta 57
przytyk@przytyk.pl www.przytyk.pl
(48) 618 00 95, 618 00 87, fax: (48) 618 00 95 wew. 55

eprasa.pl d862167a11

MATERIAŁ INFORMACYJNY GMINY I MIASTA PRZYSUCHA

0011612177

Gmina i Miasto Przysucha zmienia się, rozwija i z uatrakcyjnioną przestrzenią publiczną - gminne inwestycje 2026 roku

Zapraszamy do zapoznania się z podsumowaniem 2026 roku w zakresie strefy inwestycyjnej Gminy i Miasta Przysucha.

Minione miesiące były czasem sprzyjającym realizacji wielu ważnych dla funkcjonowania Gminy i Miasta Przysucha inwestycji. Jako priorytety do realizacji zostały przedstawione zadania, na które gmina pozyskała środki zewnętrzne. Warto zwrócić uwagę na szeroki wachlarz różnorodności prowadzonych przedsięwzięć tych inwestycyjnych, ale także tych bieżących, wydawałoby się na pozór mniej ważnych, ale jakże potrzebnych mieszkańcom w codziennym funkcjonowaniu.





• INFRASTRUKTURA DROGOWA

Na przestrzeni mijającego roku, podjęto szereg działań w kierunku poprawy bezpieczeństwa na gminnych drogach, a wśród nich zadania już zrealizowane i te, których realizacja dobiega końca: remont ul. Lubelskiej w Przysusze i drogi gminnej w Kozłowcu, przebudowa ul. Strażackiej w Ruskim Brodzie, budowa chodnika w Dębinach oraz przy ul. Legionów Polskich w Przysusze, przebudowa 2 dróg gminnych w miejscowości Jakubów, budowa parkingu przy ul. Tarnowskiej w Przysusze, remont nawierzchni ul. Chopina w Przysusze i przebudowa ul. Wrzosowej wraz z budową oświetlenia ulicznego, rozbudowa oświetlenia ulicznego na ul. Poprzecznej w Ruskim Brodzie i doświetlenie bocznej drogi w Kolonii Szczerbackiej.

• ZAGOSPODAROWANA PRZESTRZEŃ PUBLICZNA, SPORT I REKREACJA

Rewitalizacja Parku Miejskiego w Przysusze przy ul. Szkolnej, Etap I – Budowa tężni solankowej, budowa strefy street workout w Przysusze, budowa placu zabaw przy Samorządowym Przedszkolu nr 3 w Przysusze, budowa altany przy zbiorniku retencyjnym w Wistce wraz z utwardzeniem podłoża i wyposażeniem oraz budowa altany przy placu zabaw w Smogorzowie, budowa boiska wielofunkcyjnego w miejscowości Dębiny, utwardzenie placu przy pomniku w Hucisku, upamiętniającym stoczoną zwycięską bitwę Oddziału Hubala, doposażenie świetlic wiejskich w: Janowie i Zbożennie oraz bieżące naprawy i remonty pozostałych świetlic, montaż nowej małej architektury przy ciągach komunikacyjnych i w parku miejskim oraz modernizacja mola nad zalewem w Toporni, po wielu latach oczekiwania te wszystkie podjęte działania uatrakcyjniają przestrzeń publiczną i sprawiają, że jest bardziej funkcjonalna i praktyczna.

Opracowano szereg dokumentacji projektowych bądź trwa ich przygotowywanie w związku z realizacją zadań, jak m.in.: budowa parkingu przy ul. Tarnowskiej w Przysusze, przebudowa drogi gminnej wraz z dobudową oświetlenia ul. Wrzosowej w Przysusze, budowa chodnika przy ul. Legionów Polskich w Przysusze, przebudowa drogi gminnej w miejscowości Gaj, budowa oświetlenia ulicznego na ul. Żytniej w Przysusze, wykonanie oświetlenia ulicznego przy drodze gminnej w miejscowości Beźnik, modernizacja boiska wielofunkcyjnego przy Publicznej Szkole Podstawowej nr 2 w Przysusze, budowa sieci kanalizacji sanitarnych na terenie Gminy Przysucha w miejscowościach: Jakubów, Smogorzów, Janów i Pomyków, wykonanie kanalizacji wsi Zbożenna i ul. Kolejowej w Skrzyńsku, budowa rezerwowej studni głębinowej na ujęciu wody w Długiej Brzezinie, budowa zbiornika retencyjnego wraz z infrastrukturą towarzyszącą oraz remont istniejących zbiorników na ujęciu wody w miejscowości Skrzyńsko, modernizacja Stacji Uzdatniania Wody w Przysusze, zakup i montaż nowych urządzeń na placach zabaw w Pomykowie, Głębokiej Drodze, Skrzyńsku, adaptacja pomieszczeń piwnicznych w budynku użyteczności publicznej oraz w budynku oświatowym na terenie Gminy i Miasta Przysucha do pełnienia funkcji miejsc doraźnego schronienia, zakup i montaż kontenera magazynowego przy świetlicy wiejskiej w Janowie, aktualizacja planu zagospodarowania terenu budowy kanalizacji sanitarnej w miejscowościach: Janików, Gliniec, Wola Więcierzowa, budowa boiska treningowego z nawierzchnią ze sztucznej trawy przy wieloobiektowym kompleksie sportowym w Przysusze.

• BEZPIECZEŃSTWO I WSPARCIE DLA JEDNOSTEK OSP

Bezpieczeństwo mieszkańców stawiane jest na pierwszym planie. Stąd znaczące nakłady finansowe na inwestycje ukierunkowane na wsparcie jednostek OSP, w tym na: zakup dla jednostki OSP Skrzyńsko przyczepy do quada, zakup sprzętu informatycznego, urządzeń bezpieczeństwa oraz licencji w ramach projektu „Zwiększenie poziomu cyberbezpieczeństwa w Gminie i Mieście Przysucha", stacjonarne szkolenia z zakresu Cyberbezpieczeństwa, odbiór i unieszkodliwienie wyrobów zawierających azbest z terenu Gminy i Miasta Przysucha. Prawie 600 000,00 zł wyniosła kolejna pula środków pozyskanych w tym roku przez gminę z budżetu państwa w ramach Programu Ochrony Ludności i Obrony Cywilnej. Jedno z wielu podejmowanych przez samorząd działań w kierunku zwiększenia bezpieczeństwa mieszkańców.

„Rok 2026 był sprzyjającym czasem dla gminnych planów inwestycyjnych. Konsekwentnie realizujemy zadania infrastrukturalne, odpowiadając tym samym na potrzeby oraz oczekiwania naszych mieszkańców i sta-







eprasa.pl d862167a11

MATERIAŁ INFORMACYJNY GMINY I MIASTA PRZYSUCHA

0011612178





wiając na zrównoważony rozwój miasta oraz 23 sołectw zlokalizowanych na terenie Gminy Przysucha. Suma tych wszystkich działań w efekcie końcowym przekłada się na jakość i warunki życia mieszkańców, a wszystko po to, aby rozwijać i zmieniać nasze otoczenie na lepsze. Staramy się działać tak, abyśmy z satysfakcją mogli spojrzeć na owoce naszej pracy. Każdy z nas swoją pracą, zaangażowaniem, poczuciem odpowiedzialności za wspólne dobro i postawą, przyczynia się do budowania lepszego jutra oraz tworzenia kolejnych kart historii naszego samorządu" - słowa Adama Pałgana, Burmistrza Gminy i Miasta Przysucha.



Wszystkie zrealizowane inwestycje miały na celu poprawę bezpieczeństwa, dostępności komunikacyjnej i komfortu życia mieszkańców Gminy i Miasta Przysucha. Wiele z nich zrealizowanych zostało z własnych środków finansowych gminy oraz dzięki skutecznie pozyskanym dofinansowaniom ze źródeł zewnętrznych, których kwota na koniec października 2026 r. opiewała na ponad 8 mln zł. Znaczący zakres zadań został przeprowadzony na terenie 23 sołectw w ramach realizacji tegorocznego Funduszu Sołeckiego. Reasumując, warto przypomnieć, że dochody gminy wraz z rozpoczynającym się rokiem 2026 zostały zaplanowane w kwocie ponad 65 mln zł; wykonanie na poziomie 80 mln zł. Natomiast wydatki zaplanowano w wysokości ponad 70 mln zł, a wydatkowano w kwocie przekraczającej 82 mln zł. Zatem 2026 rok Gmina i Miasto Przysucha zakończy ze znacznie wyższymi kwotami niż planowane.



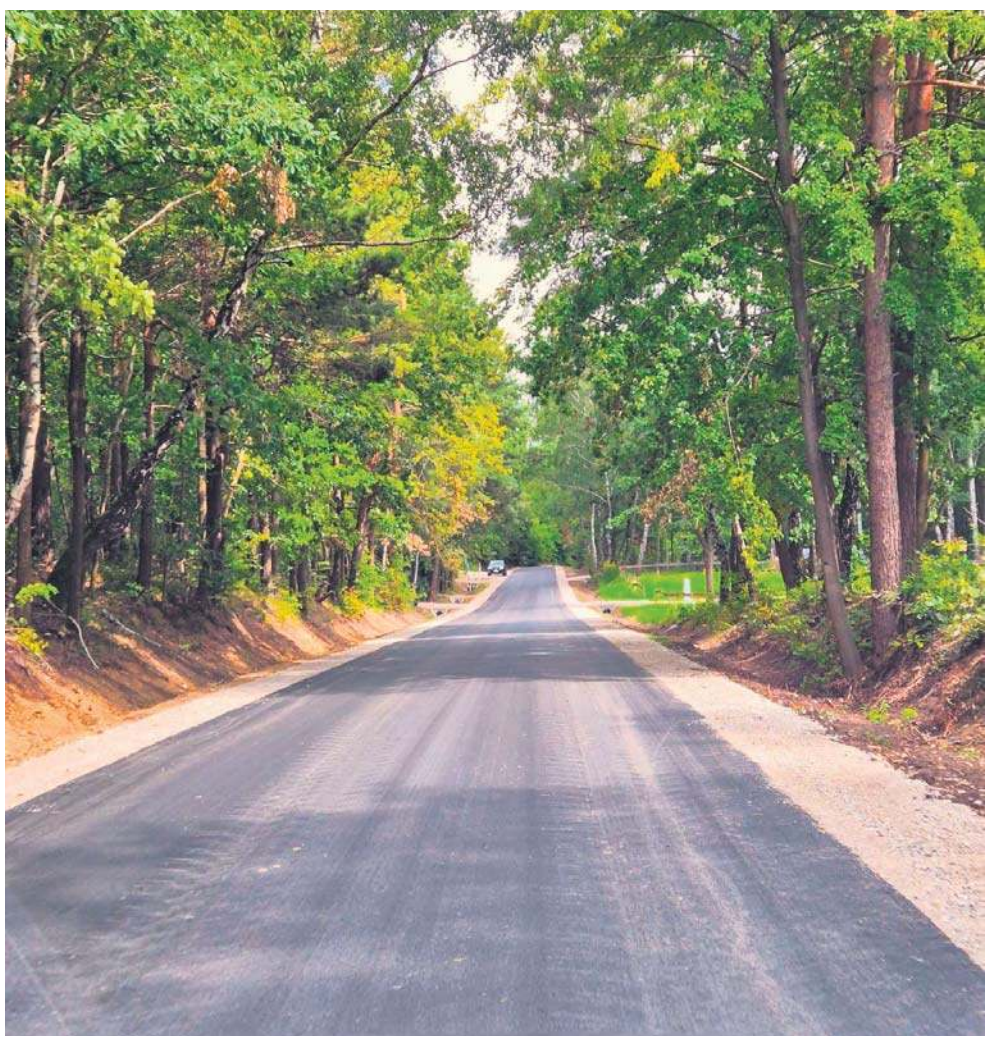

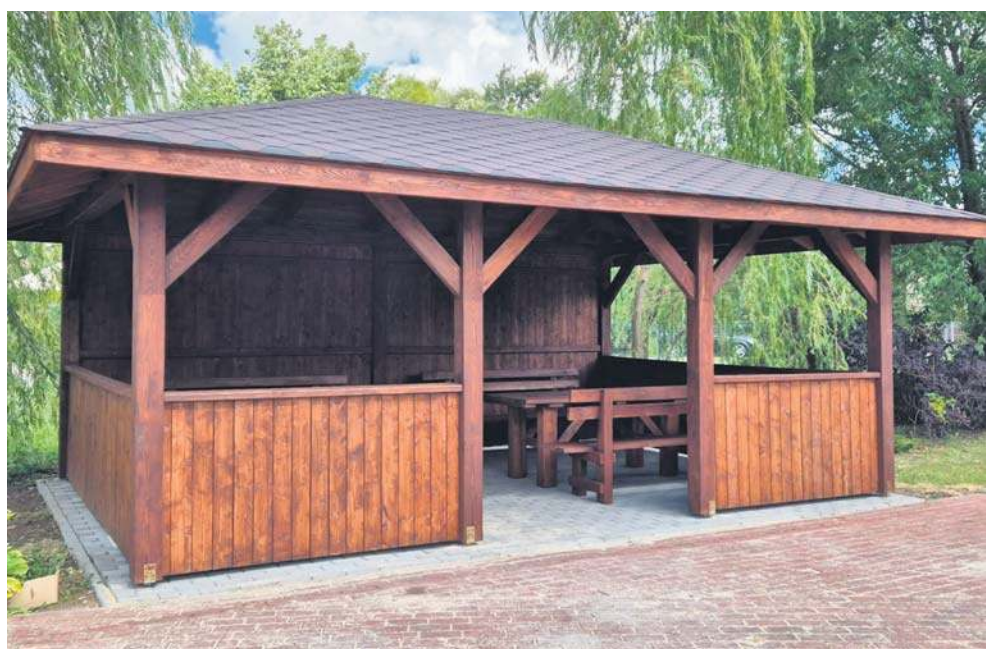

Gmina i Miasto Przysucha
Plac Kolberga 11, 26-400 Przysucha
sekretariat@gminaprzysucha.pl www.gminaprzysucha.pl
48 675 22 19

eprasa.pl d862167a11

MATERIAŁ INFORMACYJNY GMINY PRZYŁĘK

0011612142

Miliony złotych na rozwój gminy Przyłęk – inwestycje w zdrowie, drogi, edukację, sport i bezpieczeństwo mieszkańców

Rozbudowa przychodni w Załazach, zakup nowoczesnego samochodu ratowniczo-gaśniczego dla OSP Mszadla Nowa, przebudowa dróg, modernizacja infrastruktury sportowej, doposażenie szkół, rozbudowa Stacji Uzdatniania Wody w Lipinach oraz kolejne przedsięwzięcia poprawiające bezpieczeństwo mieszkańców. Rok 2026 w gminie Przyłęk upływa pod znakiem inwestycji i pozyskiwania funduszy zewnętrznych. Samorząd pozyskał ponad 3 miliony złotych dofinansowania na zadania z różnych dziedzin życia, korzystając ze wsparcia funduszy europejskich, programów rządowych i samorządu województwa mazowieckiego. Część przedsięwzięć została już zakończona, kolejne są w trakcie realizacji. Równolegle gmina finansuje zadania ze swojego budżetu, inwestując zarówno w podstawową infrastrukturę techniczną, jak i w rozwój najmłodszych mieszkańców.



Wójt Gminy Przyłęk Jerzy Kamionka:
Rok 2026 to dla naszej gminy czas realizacji wielu ważnych przedsięwzięć. Konsekwentnie inwestujemy w infrastrukturę, ale równie istotne są dla nas zdrowie, edukacja, bezpieczeństwo i możliwości aktywnego spędzania czasu. Jednym z największych tegorocznych zadań jest rozbudowa przychodni w Załazach, na którą pozyskaliśmy ponad 1,2 miliona złotych unijnego dofinansowania. Dużym przedsięwzięciem jest również zakup nowoczesnego samochodu ratowniczo-gaśniczego dla OSP Mszadla Nowa, na który udało się zabezpieczyć 750 tysięcy złotych z trzech źródeł. Równocześnie modernizujemy drogi, rozbudowujemy infrastrukturę wodociągową, rozwijamy bazę sportową i korzystamy z programów wspierających nasze szkoły. Bardzo ważne jest dla mnie to, że pozyskiwane środki trafiają na zadania odpowiadające na konkretne potrzeby mieszkańców. Dzięki dofinansowaniom możemy realizować więcej przedsięwzięć, a jednocześnie ograniczać obciążenie budżetu gminy. Nie skupiamy się wyłącznie na dużych inwestycjach. Równie potrzebne są nowe oświetlenie, sprzęt zwiększający bezpieczeństwo czy dodatkowe zajęcia dla dzieci. Każde z tych działań ma swoje znaczenie. Dziękuję wszystkim instytucjom wspierającym nasze projekty, a także osobom zaangażowanym w ich przygotowanie i realizację. Przed nami jeszcze wiele pracy, ale tegoroczne przedsięwzięcia pokazują, jak szeroki jest zakres działań prowadzonych na rzecz naszej gminy"

Ponad 1,2 miliona złotych dofinansowania na rozbudowę przychodni w Załazach

Jednym z największych przedsięwzięć realizowanych w 2026 roku jest rozbudowa i modernizacja Samodzielnego Publicznego Zakładu Opieki Zdrowotnej w Załazach. Inwestycja o wartości około 2 milionów złotych otrzymała 1 249 347 zł dofinansowania z programu Fundusze Europejskie dla Mazowsza 2021–2027. W sierpniu podpisano umowę z wykonawcą, rozpoczynając kolejny etap realizacji zadania.

Zakres przedsięwzięcia jest szeroki. Obejmuje rozbudowę istniejącego budynku, utworzenie nowych pomieszczeń medycznych i rehabilitacyjnych, modernizację instalacji oraz remont dachu. Zaplanowano także montaż windy, dostosowanie obiektu do potrzeb osób z niepełnosprawnościami i zakup nowoczesnego wyposażenia medycznego.

Nowy samochód dla strażaków za ponad 1,4 miliona złotych

Jednym z najważniejszych tegorocznych przedsięwzięć związanych z bezpieczeństwem jest zakup średniego samochodu ratowniczo-gaśniczego wraz z wyposażeniem dla Ochotniczej Straży Pożarnej w Mszadli Nowej. Wartość pojazdu wynosi dokładnie 1 436 640 zł, z czego aż 750 tys. zł pokryją środki zewnętrzne.

Na finansowanie zakupu składają się trzy źródła wsparcia: 500 tys. zł ze Skarbu Państwa, 150 tys. zł z budżetu województwa mazowieckiego w ramach programu „OSP 2026" oraz 100 tys. zł z Wojewódzkiego Funduszu Ochrony Środowiska i Gospodarki Wodnej w Warszawie. Wkład własny gminy wyniesie 686 640 zł.

Pojazd będzie wyposażony w specjalistyczny sprzęt niezbędny podczas gaszenia pożarów, prowadzenia akcji ratowniczych, usuwania skutków wypadków drogowych i reagowania na inne zagrożenia.

Sprzęt do reagowania na kryzysy i czujki dla mieszkańców

Gmina Przyłęk pozyskała również 223 850 zł z Programu Ochrony Ludności i Obrony Cywilnej na lata 2025–2026. Środki przeznaczono na wyposażenie niezbędne do reagowania w sytuacjach kryzysowych oraz szkolenia. Zakupiono między innymi agregaty prądotwórcze, w tym urządzenie umożliwiające awaryjne zasilanie ujęcia wody w Załazach, namiot ratowniczy, łóżka polowe, wyposażenie medyczne, koce i zbiorniki na wodę. Przeprowadzono także szkolenia z zakresu bezpieczeństwa dla 80 osób.

W ramach tego samego obszaru działań do mieszkańców trafiło również 45 urządzeń ostrzegających przed zagrożeniami w domach: 30 czujek dymu i 15 czujek tlenku węgla. Sprzęt otrzymali seniorzy, osoby samotne oraz mieszkańcy z niepełnosprawnościami.



600 metrów nowego asfaltu w Babinie

Nowy asfalt w Babinie i rozbudowa stacji uzdatniania wody

W 2026 roku zakończono przebudowę 600-metrowego odcinka drogi w Babinie. Dotychczas nieutwardzona droga zyskała nawierzchnię asfaltową i pobocza. Na realizację zadania gmina pozyskała 158 tys. zł z Funduszu Ochrony Gruntów Rolnych. Inwestycja została odebrana i oddana do użytkowania.

Kolejnym ważnym zadaniem jest rozbudowa Stacji Uzdatniania Wody w Lipinach o wartości 428 040 zł. Prace obejmują instalację dodatko-

eprasa.pl d862167a11

MATERIAŁ INFORMACYJNY GMINY PRZYŁĘK

0011612143



Komfortowa bieżnia już gotowa

wego zbiornika do magazynowania uzdatnionej wody.

Nowoczesna bieżnia, boisko i siłownia plenerowa

Ważną częścią tegorocznych przedsięwzięć był rozwój infrastruktury sportowej i rekreacyjnej. Przy Publicznej Szkole Podstawowej w Przyłęku zakończono modernizację bieżni lekkoatletycznej. Obiekt zyskał nową nawierzchnię syntetyczną z wyznaczonymi torami biegowymi. Na realizację inwestycji gmina pozyskała 345 tys. zł z programu „Mazowsze dla sportu".

Nowa infrastruktura sportowa powstała również w Mszadli Dolnej. Mieszkańcy korzystają już z ogólnodostępnego boiska do koszykówki o wymiarach 9 na 14 metrów. Obiekt wyposażono w kosze, piłkochwyty oraz utwardzone dojście. Na realizację zadania pozyskano około 101 tys. zł z programu LEADER, co stanowiło 70 procent jego wartości.

Kolejnym przedsięwzięciem jest budowa siłowni plenerowej w Mierziączce. Na ten cel gmina otrzymała 20 tys. zł z programu „Mazowsze dla sportu".

Wsparcie dla młodych sportowców i nauka pływania

Samorząd inwestuje nie tylko w obiekty sportowe, ale również w organizację zajęć dla dzieci i młodzieży. Gmina przeznaczyła dla Gminno-Szkolnego Klubu Sportowego Talent z Łaguszowa 60 tys. zł z własnego budżetu na prowadzenie całorocznych treningów i udział młodych zawodników w rozgrywkach sportowych w 2026 roku.

Kontynuowany jest także program nauki pływania dla uczniów klas I–III ze wszystkich czterech szkół podstawowych. Dzięki pozyskaniu 25 tys. zł dofinansowania w ramach programu „Zajęcia sportowe dla uczniów ABC ruchu – pływam, ćwiczę 2026" dzieci od lipca uczestniczą w zajęciach na pływalni w Kozienicach.



Nowe boisko do koszykówki w Mszadli Dolnej już służy mieszkańcom

Nowoczesne komputery dla czterech szkół i kolejne wsparcie edukacji

Rok 2026 przyniósł również istotne wsparcie dla gminnej oświaty. Do czterech szkół podstawowych w Babinie, Grabowie nad Wisłą, Łaguszowie i Przyłęku trafiły nowoczesne laptopy, laptopy przeglądarkowe oraz tablety w ramach Krajowego Planu Odbudowy.

Równolegle gmina uczestniczy w projekcie „Mazowiecka Szkoła Przyszłości", realizowanym w ramach programu Fundusze Europejskie dla Mazowsza 2021–2027. Projektem objęto wszystkie cztery gminne szkoły podstawowe.

62 lampy solarne i kolejne działania na rzecz środowiska

Wśród tegorocznych przedsięwzięć znalazła się również poprawa oświetlenia przestrzeni publicznej. Gmina pozyskała 165 420 zł z programu „Mazowsze dla klimatu 2026" na montaż 62 autonomicznych lamp solarnych na terenie wszystkich sołectw.

Samorząd kontynuował także program usuwania wyrobów zawierających azbest. Na tegoroczne zadanie o wartości 72 993,31 zł pozyskano 50 tys. zł z Wojewódzkiego Funduszu Ochrony Środowiska i Gospodarki Wodnej w Warszawie.

Kolejne 20 tys. zł gmina otrzymała z programu „Mazowsze dla zwierząt 2026". Środki przeznaczono na sterylizację, kastrację i czipowanie psów oraz kotów. Działania te służą ograniczaniu bezdomności zwierząt i wspierają odpowiedzialną opiekę nad nimi.



Nowoczesny sprzęt dla bezpieczeństwa zakupiony



Nowoczesny autobus szkolny



Przebudowana droga w Okrężnicy

Urząd Gminy w Przyłęku
Przyłęk BN, 26-704 Przyłęk
przylek@gminaprzylek.pl www.gminaprzylek.pl
48 677 30 16

eprasa.pl d862167a11

MATERIAŁ INFORMACYJNY GMINY POLICZNA

0011612131

Nowe inwestycje, większe bezpieczeństwo i blisko 3 miliony złotych dofinansowania

– intensywny rok w gminie Policzna

Wójt Gminy Policzna Tomasz Adamiec: *„Rok 2026 przyniósł naszej gminie kolejne inwestycje i ważne dofinansowania, dzięki którym możemy realizować zadania odpowiadające na potrzeby mieszkańców. Pozyskaliśmy blisko 3 miliony złotych środków zewnętrznych, a największe kwoty przeznaczone są na modernizację infrastruktury wodociągowej i poprawę bezpieczeństwa energetycznego. To przedsięwzięcia, które mają ogromne znaczenie dla niezawodnego funkcjonowania gminy, dlatego traktujemy je priorytetowo. Jednocześnie inwestujemy w drogi, obiekty sportowe, świetlice i miejsca integracji mieszkańców. Ważne jest dla nas również bezpieczeństwo, dlatego doposażamy jednostki ochotniczych straży pożarnych i przygotowujemy się do reagowania na sytuacje kryzysowe. Cieszę się także z zakupu nowego minibusa, który będzie służył dzieciom z niepełnosprawnościami. Dzięki dofinansowaniu z PFRON aż 85 procent kosztów tego pojazdu pokryły środki zewnętrzne. Nie zapominamy o seniorach ani o mniejszych przedsięwzięciach realizowanych w poszczególnych miejscowościach. Zależy mi, aby mieszkańcy całej gminy odczuwali efekty podejmowanych działań. Dlatego konsekwentnie korzystamy z możliwości pozyskiwania funduszy europejskich, rządowych i samorządowych, uzupełniając je środkami z własnego budżetu. Przed nami jeszcze wiele potrzebnych inwestycji, ale dzięki pozyskanemu wsparciu możemy systematycznie realizować kolejne zadania”.*





Modernizacja infrastruktury wodociągowej, poprawa bezpieczeństwa energetycznego, nowe miejsca spotkań mieszkańców, przebudowa dróg, modernizacja boiska sportowego, zakup sprzętu ratowniczego oraz nowoczesnego minibusa do przewozu dzieci z niepełnosprawnościami. Rok 2026 w gminie Policzna upływa pod znakiem inwestycji i pozyskiwania funduszy zewnętrznych. Samorząd pozyskał blisko 3 miliony złotych dofinansowania z funduszy europejskich, programów rządowych, budżetu województwa mazowieckiego oraz Państwowego Funduszu Rehabilitacji Osób Niepełnosprawnych. Część przedsięwzięć została już zakończona, kolejne są w trakcie realizacji lub przygotowania. Gmina inwestuje zarówno w podstawową infrastrukturę techniczną, jak i w poprawę bezpieczeństwa oraz rozwój poszczególnych miejscowości.



Ponad 850 tysięcy złotych na modernizację infrastruktury wodociągowej

Jednym z największych przedsięwzięć przygotowywanych przez gminę Policzna jest modernizacja infrastruktury wodociągowej. Na realizację zadania samorząd pozyskał 850 995,18 zł dofinansowania z Europejskiego Funduszu Rozwoju Regionalnego w ramach programu Fundusze Europejskie dla Mazowsza 2021–2027.

Planowane prace obejmują modernizację pompowni w Ługowej Woli i Policznie. Inwestycja ma poprawić efektywność funkcjonowania systemu zaopatrzenia mieszkańców w wodę, ograniczyć straty w sieci i zmniejszyć koszty eksploatacji infrastruktury. Według przyjętych założeń realizacja przedsięwzięcia pozwoli zredukować straty wody nawet o 20 procent, a zużycie energii elektrycznej o około 15 procent. Zadanie jest obecnie na etapie przygotowania do realizacji.

Milion złotych na poprawę bezpieczeństwa energetycznego

Kolejne duże dofinansowanie gmina Policzna otrzymała z budżetu województwa mazowieckiego w ramach instrumentu „Mazowsze Pomaga”. Przyznane wsparcie wynosi milion złotych i zostanie przeznaczone na realizację zadania pod nazwą „Zapewnienie ciągłości dostaw energii jako element poprawy bezpieczeństwa energetycznego Gminy Policzna”.

Celem przedsięwzięcia jest zwiększenie odporności lokalnej infrastruktury na awarie i przerwy w dostawach energii elektrycznej. Inwestycja ma szczególne znaczenie dla zapewnienia ciągłości funkcjonowania najważniejszych obiektów i usług publicznych, również w sytuacjach kryzysowych. Zadanie jest obecnie przygotowywane do realizacji.

Ponad 220 tysięcy złotych na bezpieczeństwo mieszkańców

W 2026 roku gmina Policzna skorzystała również ze środków Programu Ochrony Ludności i Obrony Cywilnej na lata 2025–2026. Dzięki dofinansowaniu w wysokości 220 683 zł zakupiono wyposażenie niezbędne do prowadzenia działań ratowniczych i reagowania na sytuacje kryzysowe. Całość wydatków została pokryta ze środków programu.

Nowy sprzęt trafił do jednostek Ochotniczych Straży Pożarnych w Policznie, Czarnolesie i Władysławowie oraz do samorządu. Zakupiono między innymi sprzęt gaśniczy i ratowniczy, agregaty prądotwórcze, maszt oświetleniowy, defibrylatory AED, zestawy ratownictwa medycznego, ubrania ochronne i hełmy strażackie. W Szkole Podstawowej w Policznie zamontowano również agregaty, które mają umożliwić funkcjonowanie placówki podczas przerw w dostawie energii elektrycznej.

Nowy minibus dla dzieci z niepełnosprawnościami. Aż 85 procent dofinansowania

Jednym z tegorocznych przedsięwzięć poprawiających dostępność usług dla mieszkańców był zakup dziewięcioosobowego minibusa Renault Trafic, przystosowanego do przewozu osób z niepełnosprawnościami. Samochód został odebrany 23 października w Radomiu i będzie służył przede wszystkim do transportu dzieci do placówek rehabilitacyjnych.

Wartość pojazdu wyniosła 175 500 zł, z czego aż 149 175 zł, czyli 85 procent kosztów, pokryło dofinansowanie z Państwowego Funduszu Rehabilitacji Osób Niepełnosprawnych w ramach „Programu wyrównywania różnic między regionami III”. Wkład własny gminy wyniósł 26 325 zł. Nowy samochód posiada dziewięć miejsc oraz możliwość bezpiecznego zamoco-

eprasa.pl d862167a11

MATERIAŁ INFORMACYJNY GMINY POLICZNA

0011612132





wania co najmniej jednego wózka inwalidzkiego. Zakup zrealizowano przy współpracy z powiatem zwoleńskim.

Nowe miejsca spotkań mieszkańców we Florianowie i Jabłonowie

Wśród zakończonych tegorocznych inwestycji znalazły się dwa przedsięwzięcia związane z rozwojem infrastruktury społecznej. We Florianowie powstała świetlica kontenerowa o powierzchni użytkowej 39 metrów kwadratowych. Obiekt wyposażono między innymi w aneks kuchenny oraz toaletę dostosowaną do potrzeb osób z niepełnosprawnościami.

Z kolei w Jabłonowie wybudowano drewnianą altanę o powierzchni zabudowy 66 metrów kwadratowych. Nowy obiekt stworzył mieszkańcom miejsce do organizacji spotkań i wydarzeń plenerowych. Na realizację obu inwestycji gmina Policzna pozyskała ponad 270 tys. zł dofinansowania w ramach inicjatywy LEADER, przy udziale Lokalnej Grupy Działania „Dziedzictwo i Rozwój".

300 tysięcy złotych na modernizację boiska sportowego

Gmina Policzna pozyskała 300 tys. zł z programu „Mazowsze dla sportu" na modernizację wielofunkcyjnego boiska przy szkole w Policznie. Zakres inwestycji obejmuje odnowienie nawierzchni sportowej o powierzchni około 2200 metrów kwadratowych, wykonanie nowego oznakowania boisk oraz montaż wyposażenia sportowego, piłkochwytów i ławek.

Przedsięwzięcie jest w trakcie realizacji. Po zakończeniu prac obiekt zapewni uczniom i mieszkańcom lepsze warunki do uprawiania sportu, organizowania zajęć wychowania fizycznego i aktywnego spędzania wolnego czasu.

Nowa droga w Andrzejówce i lampy solarne w Annowie

W 2026 roku gmina Policzna realizowała również mniejsze inwestycje infrastrukturalne. Jednym z zakończonych przedsięwzięć była przebudowa drogi w Andrzejówce. Na zadanie samorząd pozyskał 59 tys. zł z budżetu województwa mazowieckiego. W ramach inwestycji wykonano 200 metrów nowej nawierzchni asfaltowej, poprawiając warunki przejazdu i dojazdu do nieruchomości. Kolejne 34 tys. zł gmina otrzymała z programu „Mazowsze dla klimatu 2026" na montaż czterech autonomicznych lamp solarnych w Annowie.

Ponad 31 tysięcy złotych na aktywizację seniorów

Samorząd gminy Policzna pozyskał również środki na działania skierowane do starszych mieszkańców. W ramach programu „Mazowsze dla Seniorów 2026" otrzymał 31 600 zł na realizację projektu „Seniorzy w Ruchu – Program Aktywności i Integracji w Gminie Policzna". Przedsięwzięcie objęło 50 mieszkańców powyżej 60. roku życia. W jego ramach zorganizowano zajęcia taneczne oraz wyjazdy edukacyjno-kulturalne, które pozwoliły uczestnikom aktywnie spędzać czas, rozwijać zainteresowania i nawiązywać nowe znajomości.

Kolejne środki na przeciwdziałanie bezdomności zwierząt

Wśród tegorocznych przedsięwzięć znalazły się także działania na rzecz ochrony zwierząt. Gmina Policzna otrzymała 12 050 zł dofinansowania z programu „Mazowsze dla zwierząt 2026" na realizację zadania związanego z ograniczaniem bezdomności psów i kotów. Program zakłada przeprowadzenie 80 zabiegów sterylizacji i kastracji, połączonych z czipowaniem zwierząt.

GMINA POLICZNA

Urząd Gminy w Policznie
ul. Bolesława Prusa 11, 26-720 Policzna
48 677 00 39 fax: 48 677 00 51
sekretariat@policzna.ugm.pl
www.policzna.ugm.pl



eprasa.pl d862167a11

MATERIAŁ INFORMACYJNY GMINY I MIASTA MOGIELNICA

0011612118

Intensywny czas inwestycji

Ostatni rok to okres wyjątkowo intensywnych działań inwestycyjnych i społecznych realizowanych na terenie Gminy Mogielnica. Samorząd konsekwentnie wdraża projekty poprawiające bezpieczeństwo, komfort życia mieszkańców, jakość infrastruktury oraz dostęp do edukacji, kultury i rekreacji. Inwestycje realizowane są zarówno ze środków własnych gminy, jak i przy udziale funduszy zewnętrznych. Współpraca z samorządem powiatu, województwa i instytucjami rządowymi ma tu ogromne znaczenie dla gminy dysponującej niewielkim budżetem na inwestycje.





Infrastruktura drogowa i komunikacyjna

Jednym z kluczowych obszarów działań jest modernizacja i rozbudowa infrastruktury drogowej. W formule finansowej 50/50 we współpracy z powiatem grójeckim, zrealizowana została przebudowa drogi powiatowej w miejscowości Dobiecin, co znacząco poprawi bezpieczeństwo i komfort użytkowników tej trasy (odcinek ok. 2 200 m). Równolegle prowadzone były prace na drodze Otalążka – Jastrzębia Stara (odcinek ok. 2 600 m), które usprawnią lokalną komunikację i połączenia między miejscowościami. Inwestycja została dofinansowana ze środków Urzędu Marszałkowskiego w ramach programu „Mazowsze dla równomiernego rozwoju". Zrealizowano również przebudowę drogi gminnej w miejscowości Wężowiec (odcinek ok. 600 m), cel osiągnięto ze wsparciem z budżetu Województwa Mazowieckiego na zadania określone w ustawie o ochronie gruntów rolnych i leśnych. Kolejne inwestycje obejmują budowę chodników, m.in. przy ulicy Wolskiej oraz przy ulicy Przylesie. Istotnym elementem poprawy dostępności transportu publicznego jest także sukcesywna modernizacja oraz budowa przystanków autobusowych na terenie gminy, zostały zbudowane dwa nowe przystanki, a dwa zmodernizowano.

Edukacja – nowoczesne szkoły i wsparcie dla uczniów

Gmina Mogielnica konsekwentnie inwestuje w rozwój edukacji. Szkoły uczestniczą w różnych programach rządowych i samorządowych, między innymi w programie Erasmus+, który umożliwia uczniom i nauczycielom zdobywanie doświadczeń międzynarodowych. Placówki zostały również doposażone w tablety oraz sprzęt komputerowy, co znacząco wspiera proces nauczania i rozwój kompetencji cyfrowych – na ten cel przeznaczono 343 109,32 zł. Dodatkowe wsparcie w ramach programu „Inwestuj w przyszłość" wyniosło 90 069,90 zł. Równolegle realizowane są dodatkowe zajęcia edukacyjne odpowiadające na potrzeby uczniów i wspierające ich rozwój. W ramach poprawy warunków nauki wykonano modernizację podłóg w dwóch salach Publicznej Szkoły Podstawowej w Michałowicach, odnowiono elewację budynku PSP nr 2 w Mogielnicy, a także zmodernizowano schody i wejście do Zespołu Szkół Ogólnokształcących w Mogielnicy. Ważnym przedsięwzięciem była również modernizacja kotłowni w Zespole Szkół Ogólnokształcących i Publicznej Szkole Podstawowej w Borowem poprawiająca efektywność energetyczną obiektu.

Sport, rekreacja i przestrzeń publiczna

Z myślą o rodzinach i najmłodszych mieszkańcach zmodernizowano plac zabaw przy ul. Dziarnowskiej. Osoby aktywne fizycznie oraz młodzież szkolna mogą natomiast korzystać z odnowionej bieżni na kompleksie sportowym, która przeszła gruntowną modernizację.

Ciekawym elementem infrastruktury rekreacyjnej jest również tężnia solankowa, której budowa została dofinansowana ze środków Urzędu Marszałkowskiego z programu „Mazowsze dla klimatu". Obiekt na pewno stanie się miejscem wypoczynku oraz integracji mieszkańców. Zakupiony przez Zakład Gospodarki Komunalnej i Mieszkaniowej traktorek–kosiarka usprawnia bieżące utrzymanie terenów zielonych i przestrzeni publicznych w całej gminie.

Bezpieczeństwo, OSP i ochrona środowiska

Samorząd Gminy Mogielnica konsekwentnie wzmacnia system bezpieczeństwa lokalnego oraz wspiera jednostki Ochotniczych Straży Pożarnych. W ostatnim czasie zrealizowano m.in. remont garażu OSP w Wólce Gostomskiej dofinansowany z programu „Mazowieckie strażnice" oraz zakupiono sporo sprzętu przeznaczonego do działań ratowniczo-gaśniczych.

Duży nacisk położono również na szkolenia z zakresu reagowania w sytuacjach zagrożenia. Dzięki środkom pozyskanym z Mazowieckiego Urzędu Wojewódzkiego w ramach obszaru IV: „Edukacja, szkolenia oraz baza i zaplecze szkoleniowe", zorganizowano szkolenia dla pracowników urzędu, sołtysów, druhów OSP oraz mieszkańców gminy.

Ostatecznie przeszkolono 50 osób z zakresu Ochrony ludności i Obrony Cywilnej oraz 51 osób w ramach kursu Kwalifikowanej Pierwszej Pomocy.

Istotnym elementem projektu był również zakup wyposażenia magazynu OC i OL oraz mobilnego agregatu prądotwórczego, które





eprasa.pl d862167a11

MATERIAŁ INFORMACYJNY GMINY I MIASTA MOGIELNICA

0011612119

i rozwoju w Gminie Mogielnica





zwiększają bezpieczeństwo i gotowość gminy w sytuacjach kryzysowych. Na ten cel pozyskano dotację z nowego rządowego programu ochrony ludności i obrony cywilnej.

Równolegle gmina realizuje program usuwania azbestu (eternitu), wspierając mieszkańców w bezpiecznej utylizacji niebezpiecznych materiałów budowlanych oraz poprawiając stan środowiska naturalnego.

Inwestycje komunalne i społeczne

Na ukończeniu są prace związane z budową Stacji Uzdatniania Wody w Kozietułach Nowych. Całkowita wartość inwestycji wynosi około 8 mln zł i znacząco wpłynie na jakość oraz bezpieczeństwo dostaw wody na terenie gminy.

Oczekiwanym bardzo długo projektem społecznym była budowa Centrum Integracji w miejscowości Brzostowiec współfinansowanym z programu „Mazowsze dla lokalnych centrów integracyjnych". Obiekt stanie się przestrzenią spotkań, aktywności lokalnej oraz wzmacniania więzi społecznych.

Gmina zakupiła także nowy autobus przystosowany do przewozu dzieci z niepełnosprawnościami, zwiększając bezpieczeństwo i komfort uczniów w drodze do placówek edukacyjnych. Na zakup pojazdu pozyskano dofinansowanie z Państwowego Funduszu Rehabilitacji Osób Niepełnosprawnych (PFRON).

Kultura i działania społeczne

Ważnym elementem życia gminy są również wydarzenia kulturalne i inicjatywy społeczne. Organizowane są m.in. Folk Festiwal oraz Wiosna Mogielnicka oraz wiele innych imprez kulturalnych i wydarzeń społecznych, które integrują mieszkańców i pokazują siłę lokalnej wspólnoty. Zawiązało się kilka kół gospodyń wiejskich, powstał i prężnie działa Klub seniora, co napawa optymizmem.

Konsekwentny rozwój

Skala i różnorodność realizowanych przedsięwzięć potwierdzają, że Gmina Mogielnica rozwija się w sposób zrównoważony, łącząc inwestycje infrastrukturalne z troską o edukację, bezpieczeństwo, kulturę i integrację społeczną. To działania, które mają realny wpływ na codzienne życie mieszkańców oraz długofalowy rozwój całej gminy.







Urząd Gminy i Miasta
ul. Rynek 1, 05-640 Mogielnica
gmina@mogielnica.pl
+48 663-51-49, +48 663-52-63
www.mogielnica.pl

eprasa.pl d862167a11

MATERIAŁ INFORMACYJNY GMINY KOZIENICE

0011612075

Gmina Kozienice stawia na rozwój społeczny i pozyskuje miliony złotych z funduszy zewnętrznych

Skuteczny samorząd to taki, który dba nie tylko o infrastrukturę, ale przede wszystkim o kapitał ludzki i otoczenie, w którym żyjemy. Choć „projekty miękkie" nie wiążą się z budową infrastruktury, ich efekty realnie zmieniają codzienne życie mieszkańców. Dzięki aktywności kozienickiego samorządu do lokalnej społeczności trafia duże wsparcie z funduszy zewnętrznych. Środki te umożliwiają organizację wielu wydarzeń kulturalnych, działań edukacyjnych oraz przedsięwzięć wspierających seniorów, rodziny, dzieci, młodzież i osoby z niepełnosprawnościami. Samorząd pozyskał na te cele ponad 7,6 miliona zł, a wiele kolejnych projektów czeka na rozpatrzenie.



Projekt „Spotkajmy się w Bibliotece" – spotkanie autorskie z Anną H. Niemczynow



Projekt „Spotkajmy się w Bibliotece" – warsztaty twórcze

Obszar pomocy społecznej stał się głównym beneficjentem środków zewnętrznych pozyskanych przez Gminę Kozienice. Łącznie na działania o charakterze społecznym i opiekuńczym pozyskano już blisko 3 miliony zł. Centrum Usług Społecznych, które jest głównym beneficjentem wsparcia, realizuje szereg programów skierowanych do seniorów, osób z niepełnosprawnościami oraz ich rodzin. Dotacje skutecznie wspierają pogramy: „Asystent osobisty osoby z niepełnosprawnością", „Opieka wytchnieniowa", system teleopieki dla seniorów, program „Posiłek w szkole i w domu" oraz dodatki motywacyjne dla pracowników pomocy społecznej i żłobka miejskiego. Blisko 946 tys. zł przeznaczono na funkcjonowanie Centrum Opiekuńczo-Mieszkalnego. Kolejny duży wniosek, na ponad 770 tys. zł, czeka obecnie na rozpatrzenie, a środki te mają zasilić dalszy rozwój usług w ramach projektu „Społeczne Kozienice".

Kolejnym kluczowym filarem inwestycji w kapitał ludzki jest edukacja Gmina z powodzeniem realizuje obecnie wielomilionowe projekty podnoszące jakość kształcenia. Najlepszym tego przykładem jest program „Wsparcie przed-



Program „Aktywni Seniorzy – ASY" – warsztaty kulinarne.

eprasa.pl d862167a11

MATERIAŁ INFORMACYJNY GMINY KOZIENICE

0011612076



Młodzieżowa Rada Miejska w Kozienicach

szkolaków w Gminie Kozienice" o wartości blisko 1,914 mln zł. Edukację wspierają również mniejsze, celowe programy. Ponad 115 tys. zł przeznaczono na program „Przyjazna szkoła", wspierający integrację uczniów z Ukrainy, 100 tys. pozyskano na wyposażenie i doposażenie szkolnych pracowni do prowadzenia zajęć praktyczno-technicznych oraz zajęć z przyrody. 76 tys. zł trafiło na cyfrowe materiały dydaktyczne dla dwunastu placówek, a 25 tys. zł pozyskano na rozwój działalności Młodzieżowej Rady Miejskiej. Do szkół trafi także nowoczesny sprzęt komputerowy i zestawy do nauki zdalnej o łącznej wartości ponad 812 tys. zł.

Na rozpatrzenie czeka duży, kilkumilionowy wniosek, tym razem na projekt „Edukacja włączająca w Gminie Kozienice", który podobnie jak projekt „przedszkolny" skupia się na organizacji dodatkowych zajęć dla dzieci, wsparciu uczniów ze specjalnymi potrzebami edukacyjnymi, rozwoju kompetencji nauczycieli oraz doposażeniu placówek w nowoczesny sprzęt dydaktyczny.

Dotacje zasilają również obszar kultury, sportu i rekreacji, pozwalając na organizację wydarzeń, które od lat stanowią wizytówkę regionu

Dzięki unijnym i krajowym funduszom oraz wsparciom sponsorskim lokalne instytucje mogą stale rozwijać swoją ofertę i proponować różnorodne formy aktywności. W sferze kultury dynamiczne działania prowadzi Kozienicki Dom Kultury. Jednostka skutecznie pozyskała środki m.in. na działalność Klubu Filmowego „Znicz", organizację prestiżowego Ogólnopolskiego Konkursu Literackiego im. M. Komornickiej czy wsparcie jednego z największych wydarzeń muzycznych w regionie – Festiwalu Muzyki Rozrywkowej im. B. Klimczuka.

Nowe, angażujące projekty realizuje także Biblioteka Publiczna Gminy Kozienice. Dzięki pozyskanym środkom cyklicznie odbywają się spotkania z podróżnikami, pisarzami, warsztaty i prelekcje promujące czytelnictwo, ale również wspierające międzypokoleniową integrację, edukację ekologiczną, czy też pielęgnujące lokalne tradycje. Najnowszym przedsięwzięciem biblioteki jest projekt „Spotkajmy się w bibliotece", który dzięki skutecznemu wnioskowi gminy zyskał ponad 73 tys. zł dofinansowania. Z kolei pozyskane przez Muzeum Regionalne 25 tys. zł zostało przeznaczone na wydanie wyjątkowej publikacji dokumentującej dorobek kozienickich rzeźbiarzy.

Aktywności nie brakuje również na arenie sportowej. Zdobyte przez Kozienickie Centrum Rekreacji i Sportu dofinansowania zasiliły organizację znanych w całym regionie imprez: widowiskowych zawodów pływackich Kozienice Sprint Cup oraz Grand Prix w Siatkówce Plażowej Kobiet.

Kompleksowe wsparcie seniorów oraz intensyfikacja działań proekologicznych

W 2026 roku na aktywizację osób starszych samorząd zdobył blisko 188 tys. zł. Te środki pozwalają przede wszystkim na stabilne, całoroczne funkcjonowanie Kozienickiego Dziennego Domu Senior+, w którym uczestnicy regularnie korzystają z szerokiej oferty zajęć edukacyjnych, kulturalnych, terapeutycznych oraz rekreacyjno-sportowych, co skutecznie przeciwdziała ich wykluczeniu społecznemu.

Dodatkowe wsparcie pozyskano na realizację projektu senioralnego pn. „Od natury do kultury. Aktywni seniorzy w Gminie Kozienice", oferującego warsztaty, spotkania i wycieczki, oraz programu „AKTYWNI SENIORZY – ASY – Przepis na Przyjazną Gminę", skupiającego się wokół diety, ruchu i budowania obywatelskiego głosu starszego pokolenia. Aktywność ta przenika się z inicjatywami oddolnymi, takimi jak realizowany w ramach Budżetu Obywatelskiego projekt „Zdrowy i aktywny senior w Gminie Kozienice", dzięki któremu seniorzy uczą się pływać i ćwiczyć pod okiem instruktorów.

Troska o jakość życia mieszkańców łączy się w Kozienicach bezpośrednio z dbałością o środowisko naturalne. Na programy związane z poprawą jakości powietrza gmina pozyskała bowiem kolejne 100 tys. zł z funduszy zewnętrznych. Efekty tych starań widać również na co dzień w Urzędzie Miejskim, gdzie nieprzerwanie działa bezpłatny punkt konsultacyjny programu „Czyste Powietrze", ułatwiający mieszkańcom codzienne korzystanie z proekologicznego wsparcia.

Skuteczność w działaniu

Realizacja projektów jest możliwa dzięki skutecznemu pozyskiwaniu funduszy z wielu źródeł. Gmina Kozienice oraz jej jednostki otrzymały wsparcie między innymi z funduszy europejskich, ze środków krajowych, czy z grantów sponsorskich. Tak szerokie spektrum źródeł finansowania pokazuje, że samorząd wykorzystuje dostępne programy, sięgając po środki przeznaczone na rozwój społeczny, edukacyjny i kulturalny. Efekty tych działań widać każdego dnia. To inwestycja w ludzi, ich rozwój, bezpieczeństwo i aktywność, która przekłada się na realną poprawę jakości życia lokalnej społeczności.



23. Konkurs Piosenki o Nagrodę im. Bogusława Klimczuka

Urząd Miejski w Kozienicach
ul. Parkowa 5 , 26-900 Kozienice
tel.: 48 611 71 00, fax: 48 614 20 48
e-mail: urzad@kozienice.pl
www.kozienice.pl

eprasa.pl d862167a11

MATERIAŁ INFORMACYJNY GMINY I MIASTA KAZANÓW

0011612053

Gmina Kazanów zmienia się dzięki kolejnym inwestycjom

- nowe obiekty, modernizacje i miliony złotych pozyskanych na rozwój

Ponad 11,7 miliona złotych na modernizację oczyszczalni ścieków, nowe miejsca spotkań i rekreacji, inwestycje w bezpieczeństwo mieszkańców, termomodernizacje budynków oraz kolejne środki na rozwój oświaty. W mieście i gminie Kazanów rok 2026 przyniósł wiele ważnych przedsięwzięć, a samorząd skutecznie sięga po dofinansowania z różnych źródeł. Powstaje nowa infrastruktura, modernizowane są istniejące obiekty, a kolejne zadania znajdują się na etapie przygotowania. Znaczące środki przeznaczono również na wsparcie rodzin, osób z niepełnosprawnościami i poprawę bezpieczeństwa.



Modernizacja oczyszczalni ścieków w Kroczowie Większym

BURMISTRZ MIASTA I GMINY KAZANÓW TERESA PANCERZ-PYRKA:

„Najważniejsze jest dla nas to, aby realizowane inwestycje rzeczywiście odpowiadały na potrzeby mieszkańców. Dlatego tak dużą wagę przywiązujemy do gospodarki wodno-ściekowej. Modernizacja oczyszczalni to przedsięwzięcie o wartości blisko 12 milionów złotych, które wymaga ogromnego zaangażowania finansowego i organizacyjnego, ale jest niezbędne dla dalszego rozwoju naszej gminy. Równocześnie realizujemy zadania, których efekty mieszkańcy mogą zobaczyć już dziś. Powstała świetlica w Ostrownicy, tężnia w Kazanowie, przygotowujemy kolejne obiekty sportowe i rekreacyjne. Duże znaczenie mają także inwestycje w szkołach, poprawa bezpieczeństwa oraz programy społeczne. Cieszę się, że udaje nam się pozyskiwać środki zewnętrzne na tak różnorodne przedsięwzięcia. Pozwalają one nie tylko przyspieszać realizację potrzebnych zadań, ale również rozsądnie gospodarować budżetem samorządu. Zależy mi, aby Kazanów i wszystkie miejscowości naszej gminy rozwijały się w sposób przemyślany, a mieszkańcy mieli coraz lepsze warunki do życia”.

Blisko 12 milionów złotych na oczyszczalnię i wodociągi

Największym przedsięwzięciem realizowanym przez samorząd jest modernizacja oczyszczalni ścieków w Kroczowie Większym. Wartość inwestycji wynosi dokładnie **11 781 962,50 zł**, z czego **2 310 961,83 zł** stanowi dofinansowanie z budżetu województwa mazowieckiego.

Zakres prac obejmuje rozbudowę infrastruktury technologicznej oczyszczalni, budowę nowych reaktorów i zbiorników oraz modernizację istniejącego zaplecza technicznego. Realizacja inwestycji obejmuje również przebudowę starszej części oczyszczalni, a zakończenie całego zadania planowane jest na 2026 rok.

Nowa świetlica, tężnia i plac zabaw

Wśród inwestycji zrealizowanych w ostatnim czasie znalazła się budowa świetlicy wiejskiej w Ostrownicy. Nowoczesny obiekt o wartości około 1,3 miliona złotych powstał dzięki dofinansowaniu z budżetu województwa mazowieckiego w wysokości 780 tys. zł. Świetlica posiada zaplecze kuchenne i sanitarne oraz parking. Będzie służyć mieszkańcom Ostrownicy, Ostrownicy-Kolonii i Ostrówki jako miejsce spotkań, wydarzeń i lokalnych inicjatyw.

W Kazanowie powstała również tężnia solankowa. Koszt przedsięwzięcia przekroczył **236 tys. zł**, a blisko połowę tej kwoty pokryły środki zewnętrzne. Nowy obiekt wzbogacił przestrzeń rekreacyjną miejscowości.

Kolejnym zadaniem jest budowa ogólnodostępnego placu zabaw przy ulicy Zwoleńskiej w Kazanowie. Wartość inwestycji wynosi **423 004,69 zł**, z czego **253 802,81 zł** stanowi dofinansowanie pozyskane w ramach inicjatywy LEADER. Zamontowano tu urządzenia zabawowe, ławki, stojaki rowerowe, oświetlenie i ogrodzenie.

Nowe boisko i remont szkolnego zaplecza sportowego

Samorząd pozyskał również środki na rozwój infrastruktury sportowej. W Niedarczowie Górnym-Kolonii powstaje boisko wielofunkcyjne o wartości **252 150 zł**. Dofinansowanie z Mazowieckiego Instrumentu Aktywizacji Sołectw „Mazowsze 2026” wynosi **60 tys. zł**, natomiast wkład własny gminy to **192 150 zł**.

Kolejne **287 431 zł** przyznano gminie z Ministerstwa Sportu i Turystyki w ramach programu „Szatnia na medal”. Środki zostaną przeznaczone na remont zaplecza szatniowo-sanitarnego przy Publicznej Szkole Podstawowej w Kazanowie. Całkowita wartość przedsięwzięcia wynosi **574 862 zł**. Niebawem zostanie ogłoszony przetarg dla wykonawców.

Termomodernizacja budynków i nowe oświetlenie

W Kowalkowie-Kolonii prowadzona jest termomodernizacja budynku z lokalami komunalnymi. Inwestycja o wartości **278 982,42 zł** otrzymała **223 185,93 zł** dofinansowania z programu „Mazowsze dla czystego powietrza 2026”. Prace obejmują wymianę pieca, remont stropodachu, docieplenie ścian oraz wymianę stolarki. Modernizacja ma poprawić warunki użytkowania budynku i ograniczyć zużycie energii potrzebnej do jego ogrzewania.

Gmina realizuje także przedsięwzięcie związane z poprawą oświetlenia przestrzeni publicznej. Na zakup i montaż 15 energooszczędnych lamp zewnętrznych przeznaczono **330 tys. zł**, z czego **165 tys. zł** stanowi dofinansowanie z budżetu województwa mazowieckiego. Nowe oświetlenie ma zwiększyć bezpieczeństwo i komfort mieszkańców.

Kolejne środki na ochronę ludności i przygotowanie miejsc schronienia

Ważną częścią tegorocznych działań są przedsięwzięcia realizowane w ramach Programu Ochrony Ludności i Obrony Cywilnej na lata 2025–2026. Gmina otrzymała **200 tys. zł** na opracowanie dokumentacji projektowej miejsca doraźnego schronienia przy Ośrodku Zdrowia w Kazanowie. Kolejne **127.329,60 zł** dofinansowania przeznaczono na zakup kontenerów magazynowych, które mają zostać ustawione w Kazanowie i Kowalkowie. Całkowita wartość tego zadania wynosi **159.162 zł**.

Samorząd pozyskał również **3.421 zł** na szkolenie z zakresu ochrony ludności i obrony cywilnej. Uczestniczyło w nim 24 sołtysów z terenu gminy. Przedsięwzięcie miało zwiększyć wiedzę przedstawicieli lokalnych społeczności na temat postępowania w sytuacjach zagrożenia.

Uzupełnieniem działań związanych z bezpieczeństwem był zakup lekkiego samochodu ratowniczo-gaśniczego dla OSP Kowalków, sfinansowany przy wsparciu samorządu województwa mazowieckiego, Komendy Głównej Państwowej Straży Pożarnej oraz budżetu gminy. Nowy pojazd zwiększył możliwości operacyjne jednostki.

Ponad 180 tysięcy złotych na szkoły w Kazanowie i Kowalkowie

Znaczące wsparcie finansowe trafiło również do gminnej oświaty. Publiczna Szkoła Podstawowa w Kazanowie otrzymała 45 tys. zł z rządowego programu „Cyfrowy Uczeń” na zakup sprzętu, pomocy dydaktycznych i narzędzi wspierających nauczanie. Całkowita wartość zadania wynosi **56.250 zł**.



Nowoczesny piec konwekcyjno-parowy - kuchnia w PSP w Kazanowie

eprasa.pl d862167a11

MATERIAŁ INFORMACYJNY GMINY I MIASTA KAZANÓW

0011612060

Kolejne **80 tys. zł** pozyskano z programu „Posiłek w domu i w szkole" na remont oraz wyposażenie szkolnej kuchni w Kazanowie. Wartość przedsięwzięcia wynosi **100 tys. zł**, a wkład własny samorządu to **20 tys. zł**.

Gmina otrzymała także **60 tys. zł** z programu „Kompas Jutra" dla szkół podstawowych w Kazanowie i Kowalkowie. Łączna wartość zadania wynosi **75 tys. zł**. Wszystkie trzy dofinansowania pozwalają rozwijać szkolną bazę dydaktyczną i poprawiać warunki codziennego funkcjonowania placówek.

Wsparcie dla najmłodszych, osób z niepełnosprawnościami i ich opiekunów

Samorząd rozwija również usługi społeczne. W ramach programu „Aktywny dzienny opiekun" przewidziano do **96 tys. zł** na funkcjonowanie punktu opieki nad dziećmi do lat trzech. Placówka może zapewnić opiekę maksymalnie pięciorgu dzieciom.

Na realizację programu „Asystent osobisty osoby z niepełnosprawnością" pozyskano ponad **102 tys. zł**, a na „Opiekę wytchnieniową" ponad **8,5 tys. zł**. Środki umożliwiają organizację pomocy dla osób wymagających wsparcia w codziennym funkcjonowaniu oraz czasowego odciążenia ich opiekunów.

Gmina uczestniczy ponadto w projekcie „Dostępny samorząd 2.0". Obejmuje on szkolenia, doradztwo i możliwość wykorzystania grantu do **300 tys. zł** na poprawę dostępności usług publicznych dla osób ze szczególnymi potrzebami. Obecnie prowadzone są szkolenia.



Tężnia solankowa w Kazanowie

Program ochrony zwierząt

W 2026 roku gmina Kazanów otrzymała **19.575 zł** dofinansowania na działania zapobiegające bezdomności zwierząt. Całkowita wartość przedsięwzięcia wynosi **39.150 zł**. Program obejmuje sterylizację, kastrację i czipowanie 94 psów oraz kotów.



Plac zabaw w Kazanowie



Świetlica wiejska w Ostrownicy

Urząd Miasta i Gminy w Kazanowie
ul. Plac Partyzantów 28, 26-713 Kazanów
tel. (48)3864910 fax. (48)3864925
www.kazanow.pl

eprasa.pl d862167a11

MATERIAŁ INFORMACYJNY GMINY BELSK DUŻY

0011613193

Gmina Belsk Duży w 2026 roku – inwestycje, rozwój i wspólne działania

Rok 2026 był dla Gminy Belsk Duży czasem intensywnej pracy, realizacji ważnych inwestycji i działań służących poprawie jakości życia mieszkańców. Modernizacja dróg, rozwój infrastruktury oświatowej i zdrowotnej, troska o bezpieczeństwo oraz liczne wydarzenia społeczne i kulturalne – to tylko część przedsięwzięć realizowanych w mijającym roku.



Droga w Koźlu



Koncert Papieski pn. Teraz Wy przyszliście do mnie



SP ZOZ BELMED – wizualizacja



Termomodernizacja szkoły w Belsku Dużym

Inwestycje, które zmieniają codzienność

Jednym z najważniejszych obszarów działalności samorządu pozostawała infrastruktura drogowa. W 2026 roku zakończono m.in. przebudowę drogi w Łęczeszycach, przy wsparciu środków z Rządowego Funduszu Rozwoju Dróg. Wartość inwestycji 1 543 581,85 zł.

Przebudowę drogi przeprowadzono również w miejscowości Koziel, gdzie modernizacją objęto odcinek o długości niemal kilometra. Wartość inwestycji wyniosła 1 022 099,55 zł, a dofinansowanie z Funduszu Ochrony Gruntów Rolnych – 158 952,51 zł. Realizowano także kolejne zadania drogowe, w tym przebudowę drogi w Odrzywołku na długości 335 m o wartości 414 011,95 zł .

Ponadto wspólnie z Powiatem Grójeckim zostały wyremontowane dwie drogi powiatowe w miejscowości Odrzywołek i droga Lewiczyn – Boruty.

Zdrowie i edukacja – inwestycje w przyszłość

Ważnym przedsięwzięciem jest kompleksowa modernizacja Samodzielnego Publicznego Zakładu Opieki Zdrowotnej BELMED. Na ten cel gmina pozyskała prawie 3,4 mln zł z programu Fundusze Europejskie dla Mazowsza 2021–2027. Całkowita wartość inwestycji wynosi blisko 6,6 mln zł. Projekt obejmuje rozbudowę i modernizację przychodni, dostosowanie jej do potrzeb osób starszych i z niepełnosprawnościami, budowę windy, zakup nowoczesnego sprzętu medycznego oraz wdrożenie rozwiązań telemedycznych.

Zakończono również budowę Klubu Dziecięcego w Starej Wsi. Inwestycja o wartości ponad 3,65 mln zł uzyskała dofinansowanie przekraczające 2,12 mln zł z programu „Aktywny Maluch". Placówka zapewnia 30 miejsc opieki dla dzieci do lat trzech. Klub już funkcjonuje, a z opieki korzystają najmłodsi mieszkańcy gminy. To ważne wsparcie dla młodych rodzin, które zyskały możliwość łatwiejszego łączenia obowiązków zawodowych z opieką nad dziećmi.

Prowadzone są także prace związane z termomodernizacją budynku Publicznej Szkoły Podstawowej w Belsku Dużym. Inwestycja ma poprawić warunki nauki i pracy, a także zwiększyć efektywność energetyczną obiektu. W Łęczeszycach zrealizowano natomiast budowę nowego placu zabaw przy szkole.



Plac zabaw przy PSP w Łęczeszycach

Bezpieczeństwo i infrastruktura komunalna

Ważnym elementem działań gminy pozostaje troska o bezpieczeństwo mieszkańców i ciągłość podstawowych usług. Zakład Gospodarki Komunalnej w Belsku Dużym został wyposażony we własny zapas paliwa, zwiększający jego gotowość do działania w sytuacjach kryzysowych.

Podejmowano również działania na rzecz jednostek OSP. W Woli Łęczeszyckiej przeprowadzono remont dachu budynku strażnicy o wartości 106 641 zł, przy wsparciu 40 tys. zł z programu „Mazowsze dla Straży". W Wilczogórze przeznaczono środki na modernizację obiektu OSP, który pełni również funkcję centrum integracji lokalnej.

Istotną inwestycją jest także modernizacja oczyszczalni ścieków w Belsku Dużym. Pierwszy etap, o wartości 3 075 000 zł, realizowany jest przy wsparciu 2 mln zł z Rządowego Funduszu Polski Ład. Prace obejmują m.in. budowę nowego reaktora biologicznego, co pozwoli zwiększyć wydajność i skuteczność oczyszczania ścieków.

Wśród działań proekologicznych znalazły się także inicjatywy edukacyjne, w tym akcja „Zamień odpady na sadzonkę", zachęcająca mieszkańców do odpowiedzialnego postępowania z odpadami.

Kultura, sport i lokalna tożsamość

Rozwój gminy to nie tylko inwestycje infrastrukturalne, ale również tworzenie przestrzeni do spotkań, integracji i pielęgnowania lokalnych tradycji.

Jednym z najważniejszych wydarzeń było Gminne Święto Plonów w Lewiczynie. To okazja do podkreślenia rolniczego i sadowniczego charakteru naszej gminy, wyrażenia szacunku dla pracy rolników i sadowników oraz kultywowania tradycji przekazywanych z pokolenia na pokolenie. Belsk Duży, będący sercem największego sadu Europy, ma szczególny powód, by pielęgnować tę część lokalnej tożsamości.

Ważnym elementem życia kulturalnego gminy były również wydarzenia muzyczne i artystyczne. W październiku w kościele pw. Świętej Trójcy w Belsku Dużym odbył się Koncert Papieski „Teraz Wy przyszliście do mnie", poświęcony pamięci św. Jana Pawła II. Występy znanych artystów oraz wspólne wykonanie „Barki" stworzyły wyjątkową atmosferę refleksji i wzruszenia. Koncert był okazją do wspólnego spotkania i pielęgnowania pamięci o papieżu Polaku.

Dużym zainteresowaniem cieszył się również koncert zorganizowany 6 marca z okazji Międzynarodowego Dnia Kobiet. Występy Bogdana Kierejszy i Marcina Czyżewskiego, serdeczne życzenia oraz kwiaty wręczane Paniom przez przedstawicieli Młodzieżowej Rady Gminy sprawiły, że wydarzenie stało się nie tylko muzycznym świętem, ale również okazją do integracji mieszkańców i międzypokoleniowego spotkania. Oba koncerty pokazały, jak ważną rolę w życiu lokalnej społeczności odgrywają wspólne wydarzenia kulturalne.

Ważną rolę odgrywały również szkoły, biblioteka, instytucje kultury, organizacje społeczne i stowarzyszenia. Wśród licznych inicjatyw znalazły się m.in. „Święto Jabłka Łęczeszyckiego", Narodowe Czytanie, spotkania międzypokoleniowe oraz projekty edukacyjne i społeczne.

Nie zabrakło również wydarzeń sportowych, rozgrywek i inicjatyw promujących aktywność fizyczną. Hala GOSiR była miejscem sportowych spotkań i rywalizacji, które integrowały mieszkańców. Aktywnie uczestniczyły w nich również dzieci i młodzież.

Wspólna praca na rzecz gminy

Podsumowując 2026 rok, warto podkreślić, że rozwój samorządu jest efektem pracy wielu osób i środowisk. Za realizacją inwestycji stoją pracownicy Urzędu Gminy i jednostek organizacyjnych, wykonawcy, projektanci, inspektorzy nadzoru, radni, sołtysi, druhowie OSP, nauczyciele, przedstawiciele organizacji społecznych, a przede wszystkim mieszkańcy zaangażowani w życie swoich miejscowości.

Minione miesiące pokazały, że konsekwentne działanie, skuteczne pozyskiwanie środków zewnętrznych i współpraca pozwalają realizować przedsięwzięcia ważne dla całej gminy i poszczególnych sołectw.

Gmina Belsk Duży rozwija się dzięki inwestycjom, ale jej największą wartością pozostają ludzie i ich zaangażowanie. To z myślą o mieszkańcach podejmowane są kolejne działania, które mają poprawiać jakość życia, wzmacniać lokalną wspólnotę i budować dobre perspektywy na przyszłość.

Karolina Morawska
Urząd Gminy w Belsku Dużym



Nowoczesny budynek w trakcie wykończenia Złota Góra

Urząd Gminy Belsk Duży
ul. Jana Kozietulskiego 4,
05-622 Belsk Duży
48 661 12 71
urzad@belskduzy.pl www.belskduzy.pl

eprasa.pl d862167a11

MATERIAŁ INFORMACYJNY GMINY STROMIEC

0011612343

Nasza Mała Ojczyzna: Gmina Stromiec 2026

Wystarczy krótka podróż po Gminie Stromiec, by na własne oczy zobaczyć, jak dynamicznie zmienia się otaczająca nas rzeczywistość. Nowe inwestycje, które jeszcze niedawno były jedynie planami na papierze, dziś służą mieszkańcom, poprawiając komfort i bezpieczeństwo codziennego życia.

Z każdym rokiem nasza mała ojczyzna pięknieje, udowadniając, że nowoczesny rozwój infrastruktury może iść w parze z głęboką dbałością o jakość życia mieszkańców oraz szacunkiem do historycznych korzeni. Codzienna, sprawna praca samorządu daje efekty, które widać na każdym kroku — od kluczowych projektów drogowych, przez bogate życie kulturalne i sportowe, aż po unikalne, budujące lokalną tożsamość miejsca pamięci.

Ostatnie miesiące przyniosły spektakularne zmiany dedykowane przede wszystkim najmłodszym pokoleniom i młodym rodzinom. Symbolem tego prorodzinnego i nowoczesnego kierunku stało się powstanie pierwszego w historii samorządowego Publicznego Żłobka w Stromcu przy ulicy Radomskiej. Nowoczesny, bezpieczny obiekt, stworzony dzięki milionowym dotacjom z programu „Aktywny Maluch", zabezpieczył profesjonalną opiekę dla 50 dzieci, dając rodzicom realną szansę na szybszy i spokojniejszy powrót do aktywności zawodowej.

Tuż obok inwestycji w edukację i opiekę, przestrzeń publiczna wzbogaciła się o nowy, supernowoczesny plac zabaw zlokalizowany w stromieckim parku. Rozbudowany za blisko 300 tysięcy złotych obiekt zyskał bezpieczne nawierzchnie i kolorowe urządzenia zabawowe, stając się natychmiast tętniącym życiem, ulubionym centrum rodzinnej integracji



Hala Bobrek





Plac zabaw Stromiec





Otwarcie Żłobek Stromiec



Żłobek Stromiec

> Z każdym rokiem nasza mała ojczyzna pięknieje, udowadniając, że nowoczesny rozwój infrastruktury może iść w parze z głęboką dbałością o jakość życia mieszkańców oraz szacunkiem do historycznych korzeni.

i aktywnego wypoczynku na świeżym powietrzu.

Kolejną inwestycją sportową w gminie Stromiec, która została oficjalnie zakończona, jest nowoczesna hala sportowa. Przy Publicznej Szkole Podstawowej im. św. Jana Pawła II w Bobrku Inwestycja została zrealizowana dzięki dofinansowaniu z Ministerstwa Sportu z programu „Olimpia". Jest to – „Program budowy przyszkolnych hal sportowych na 100-lecie pierwszych występów reprezentacji Polski na Igrzyskach Olimpijskich".

Ten inwestycyjny rozmach doskonale współgra z dbaniem o ducha i tożsamość Gminy. Równolegle rozwija się infrastruktura sportowa, a lokalna kultura przyciąga i jednoczy pokolenia. Wyrazem najwyższego szacunku i patriotyzmu stały się nowo powstające pomniki i tablice pamięci. To właśnie w naszej gminie uroczyście odsłonięto wyjątkową tablicę przy Domu Kultury upamiętniającą lokalnych bohaterów poległych w czasie II wojny światowej. Gmina Stromiec to dzisiaj spójny, sprawnie działający organizm — miejsce nowoczesne, bezpieczne dla najmłodszych, dumne ze swojej historii i z pełną odwagą patrzące w przyszłość.

Urząd Gminy Stromiec | ul. Piaski 4, 26-804 Stromiec | tel. 48 619 10 20 | ugstromiec@ugstromiec.pl | www.ugstromiec.pl

eprasa.pl d862167a11

MATERIAŁ INFORMACYJNY GMINY MIRÓW

0011612087

Gmina Mirów. Kończy się kolejny owocny rok

W 2026 r. Gmina Mirów realizowała wiele ważnych zadań, które mają bardzo duży wpływ na komfort życia mieszkańców gminy.



Wójt Gminy Mirów – Pan Artur Siwiorek





Dobiegają końca prace przy modernizacji sieci wodociągowej. Realizacja zadania składa się z kilku istotnych przedsięwzięć:

- budowa sieci wodociągowej na terenie miejscowości Mirów Stary o długości w przybliżeniu ok. 1,580 km;
- modernizacja przepompowni wody w miejscowości Zbijów Duży, która obejmuje: remont budynku, montaż nowej armatury wodociągowej, wymiana rury zasilającej w wodę, montaż nowego ogrodzenia wraz z bramą i furtką, budowa zjazdu na działkę i budowa chodnika przed wejściami do stacji, wymiana pomp i orurowania całej technologii łącznie z armaturą, dostawa i montaż nowego układu sterowania przepompownią wody oraz współpracującym systemem wizualizacji typu SCADA. Szafa sterownicza, rozdzielnia sterująca pracą przepompowni wyposażona. Pompy wyposażone w zabezpieczenie przed suchobiegiem. Dostawa i montaż przy obiekcie samosterującego agregatu prądotwórczego, dostawa i montaż instalacji fotowoltaicznej o mocy 3 kWp, dostawa i montaż urządzeń do kompensacji mocy biernej, w tym indukcyjnej i pojemnościowej, monitoringu wizyjnego składającego się z rejestratora oraz co najmniej 2 kamer zewnętrznych i 1 wewnętrznej, montaż systemu alarmowego dla całego obiektu, montaż pompy ciepła typu powietrze/powietrze i osuszacza w hali pomp;
- wymiana odżelaziaczy i sterowania na ujęciu wody w Zbijowie Dużym: wymiana odżelaziaczy i odmanganiaczy, montaż aeratora, wymiana hydroforów, wymiana pomp głębinowych wraz z rurami (pionowymi), wymiana orurowania całej technologii odżelaziania;
- wymiana 28 zasuw i 40 hydrantów, montaż reduktorów ciśnienia i zespołów napowietrzająco-odpowietrzających, montaż słupków telemetrycznych z przepływomierzami i zintegrowanie ich z istniejącym systemem GIS na terenie gminy Mirów;
- montaż przepływomierza z rejestratorem i obudów dwóch studni na ujęciu wody w Zbijowie Dużym, rejestratora na ujęciu wody w Mirówku, wodomierza z rejestratorem w Mirowie Nowym;
- montaż instalacji fotowoltaicznej, kompensację mocy biernej oraz systemu alarmowego i monitoringu wizyjnego oraz przebudowa ogrodzenia, zjazdu oraz budowa dróg komunikacyjnych, a także zagospodarowania terenów zielonych na ujęciu wody w Mirówku.



Prace zostały dofinansowane w kwocie 2 755 000,00 zł z Rządowego Funduszu Polski Ład: Program Inwestycji Strategicznych. Całkowita wartość to 3 135 000,00 zł.

Gmina zleciła szereg prac związanych z modernizacją bazy kulturalno-rekreacyjnej. Trwają prace przy remoncie budynku scenicznego w Mirowie Starym. W ramach zadania wykonany zostanie remont dachu i obróbek blacharskich, renowacja elementów konstrukcji drewnianej, wymiana stolarki drzwiowej, malowanie ścian i sufitów, remont instalacji elektrycznej, montaż urządzenia grzewczego typu Multisplit i malowanie elewacji. Dodatkowo w ramach prac plac zabaw zostanie całkowicie przebudowany oraz zostanie wykonane ogrodzenie za budynkiem scenicznym. Wartość robót to 259 363,16 zł, z czego kwota 192 307,80 zł została dofinansowana przez Samorząd Województwa Świętokrzyskiego w ramach interwencji I.13.1 LEADER / Rozwój Lokalny Kierowany przez Społeczność - Wdrażanie LSR - z wyłączeniem projektów grantowych, objętej Planem Strategicznym dla Wspólnej Polityki Rolnej na lata 2023– 2027.

Kolejnym istotnym zadaniem w tym zakresie był remont Gminnej Biblioteki Publicznej w Mirowie, w ramach zadania zrealizowano szeroko zakrojone prace polegające m.in. na remoncie pomieszczeń bibliotecznych, malowaniu ścian i sufitów, wymianie instalacji elektrycznej, sanitarnej, a także zakup i montaż profesjonalnego wyposażenia, takiego jak meble, czy sprzęty elektroniczne. Na realizację zadania Gmina Mirów pozyskała dofinansowanie z budżetu Samorządu Województwa Mazowieckiego w wysokości 160 000,00 zł w ramach programu wsparcia „Mazowsze dla lokalnych centrów integracyjnych 2026".

Działania infrastrukturalne to nie wszystko. Gmina działa również aktywnie w zakresie wspierania działalności seniorów. W 2026 roku mirowscy seniorzy ponownie sięgnęli po dedykowane środki z budżetu Województwa Mazowieckiego w ramach Samorządowego Instrumentu Wsparcia Inicjatyw Rad Seniorów „Mazowsze dla Seniorów 2026". W ramach zadania „Seniorzy dadzą radę" (które zostało sfinansowane kwotą 40 000,00 zł), zostanie zorganizowanych siedem wyjazdów, m.in. do: domu urodzenia Fryderyka Chopina w Żelazowej Woli, Centrum Folkloru Polskiego „Karolin" w Otrębusach, parku wodnego w Mszczonowie, Teatru Powszechnego im. Jana Kochanowskiego w Radomiu oraz Kina Helios w Radomiu. Ponadto realizacja zadania obejmuje zajęcia fitness-aerobik dla seniorów. Realizacja tych z pozoru błahych przedsięwzięć ma ogromne znaczenie dla seniorskiej grupy docelowej. Wykluczenie społeczne i marginalizacja są stale obecne w codziennym życiu osób starszych. Jest to jeden z poważnych i wciąż nierozwiązanych problemów społecznych. Zmiany demograficzne i starzenie się społeczeństwa stanowi poważne wyzwanie dla społeczności lokalnej, która powinna tworzyć warunki do aktywizacji i integracji społecznej seniorów. Celem właśnie takich przedsięwzięć jest aktywizacja osób starszych, zapobieganie ich wykluczeniu oraz polepszenie jakości życia. Aktywność seniorów w istotny sposób łączy się z ich potrzebami rozwoju osobistego, poczucia własnej wartości, przynależności realizowania planów życiowych, przystosowywania się do zmieniających się warunków, a także poznawaniu nowych ciekawych miejsc.



GMINA MIRÓW

ul. Szydłowiecka 24, 26-503 Mirów Stary

Tel./fax: +48 (48) 628 38 89

urzad@mirow.pl **www.mirow.pl**

eprasa.pl d862167a11

MATERIAŁ INFORMACYJNY GMINY ZAKRZEW 0011612025

Rok 2026 w gminie Zakrzew
- podsumowanie najważniejszych inwestycji

Rok 2026 w gminie Zakrzew to czas wspólnej pracy, ważnych inicjatyw i wielu zmian, które krok po kroku przyczyniają się do rozwoju naszej lokalnej wspólnoty. To kolejny rok pełen wyzwań, ale przede wszystkim czas wspólnych działań, zaangażowania i odpowiedzialności za przyszłość naszej Małej Ojczyzny.


Rozbudowa drogi gminnej w Dąbrówce Nagórnej


Staw Janiszew


Filia biblioteczna w Wacynie


Przedszkole w Janiszewie



Zajezdnia autobusowa


Żłobek w Zakrzewie

Wśród zrealizowanych inwestycji wykonano m.in.:
Modernizację urządzeń w budynku Publicznej Szkoły Podstawowej w Zakrzewie - w ramach zadania zamontowano nowoczesne gazowe kotły kondensacyjne oraz wymieniono grzejniki w budynku szkoły. Przeprowadzono modernizację stołówki i zaplecza gastronomicznego. Wartość całości zadania: 2 291 927 zł; dofinansowanie z Urzędu Marszałkowskiego: 931 436 zł; środki własne: 1 360 491 zł.

Rozbudowę drogi gminnej nr 351303W w Dąbrówce Nagórnej – w ramach prac wykonano nową nawierzchnię jezdni wraz z pełną konstrukcją warstw podbudowy, przebudowę istniejących oraz budowę nowych zjazdów, a także wymieniono oznakowanie. Powstał również chodnik lewostronny z kostki betonowej przy jezdni oraz pobocze z kruszywa łamanego po prawej stronie drogi. Wartość inwestycji 4 274 070,90 zł; dofinansowane ze środków Rządowego Funduszu Rozwoju Dróg 2 564 442,54 zł; środki własne 1 709 628,36 zł.

Budowę oświetlenia w miejscowości Gulinek - w ramach inwestycji wykonano budowę sieci elektroenergetycznej oświetlenia drogowego o długości 645 m.b. Zakres prac obejmował montaż 17 sztuk słupów oświetleniowych i montaż opraw oświetleniowych LED o mocy 59W. Wartość zadania 83 238,77 zł.

Budowę oświetlenia w miejscowości Dąbrówka Podłężna - w ramach zadania wybudowano sieć elektroenergetyczną oświetlenia drogowego o długości 380 m.b. Zakres inwestycji obejmował montaż 10 latarni oświetleniowych ulicznych stożkowych o wysokości oraz montaż 10 sztuk opraw oświetleniowych LED o mocy 45 W. Wartość zadania 69 384,05 zł.

Odbudowę zbiornika wodnego w Janiszewie - Zakres robót obejmował m.in. usunięcie namułu i zanieczyszczeń, pogłębienie zbiornika, wyprofilowanie i umocnienie skarp oraz uporządkowanie terenu wokół zbiornika. Całkowita wartość zadania wyniosła 207 430,02 zł, z czego 145 201,01 zł stanowiło dofinansowanie z budżetu Województwa Mazowieckiego.

Budowę Żłobka Samorządowego w Zakrzewie - nowoczesny, parterowy budynek powstał w sąsiedztwie szkoły. Znajdują się w nim przestronne sale zabaw, osobne sypialnie, łazienki, sala sensoryczna, gabinet pielęgniarski, pokój dla karmiących mam oraz własna kuchnia, w której przygotowywane są świeże posiłki. Dzieci mogą również korzystać z bezpiecznego i atrakcyjnego placu zabaw. Budowa żłobka trwała około roku i kosztowała niespełna 6,2 mln zł. Inwestycję zrealizowano przy wsparciu środków z Krajowego Planu Odbudowy.

Termomodernizację Filii Bibliotecznej w Wacynie - w ramach realizacji zadania wykonano m.in. ocieplenie ścian zewnętrznych i fundamentowych oraz stropodachu, wymieniono pokrycie dachowe, rynny, rury spustowe i parapety. Przeprowadzono również prace związane z odnowieniem elewacji, wymianą instalacji odgromowej, wykonaniem nowych schodów zewnętrznych, opaski wokół budynku oraz zagospodarowaniem terenu wokół biblioteki. Realizacja inwestycji była możliwa dzięki pozyskanym środkom za pośrednictwem Lokalnej Grupy Działania „Razem dla Radomki".

Budowę wodociągów na terenie Gminy Zakrzew – XIV etap - dzięki wsparciu WFOŚiGW gmina Zakrzew konsekwentnie rozwija infrastrukturę wodociągową, dbając o poprawę jakości życia mieszkańców oraz ochronę środowiska naturalnego.

Przedsięwzięcie zostało podzielone na dwie części:
Część I – kwota pożyczki 431 693,29 zł
Część II – kwota pożyczki 568 306,71 zł
Łączna kwota pozyskanej pożyczki wynosi 1 000 000 zł.
Całkowity koszt realizacji części II zadania wynosi 574 612,69 zł.
Wykonawcą inwestycji jest Gminne Przedsiębiorstwo Komunalne w Zakrzewie.
Zrealizowane zadania przyczyniły się do zwiększenia bezpieczeństwa oraz podniesienia komfortu życia mieszkańców.

Najważniejsze inwestycje będące obecnie w trakcie realizacji to:
Budowa przedszkola w Janiszewie - inwestycja jest warta ponad 12 mln zł. Obecnie w budynku wykonano już najważniejsze instalacje. Kończone jest również ocieplenie dachu. W kolejnym etapie wykonana zostanie elewacja zewnętrzna. Jeśli wszystko przebiegnie zgodnie z planem, przedszkole rozpocznie działalność 1 września 2027 roku.

Zagospodarowanie terenu pod nowoczesne zaplecze dla transportu autobusowego w Wacynie – dzięki wsparciu finansowemu z Instrumentu Wsparcia Inwestycji Samorządowych – „Mazowsze Pomaga", gmina realizuje kolejne działania na rzecz rozwoju lokalnej infrastruktury transportowej. Inwestycja obejmuje dalsze zagospodarowanie terenu przeznaczonego pod zajezdnię autobusową, co pozwoli na stworzenie odpowiednich warunków do obsługi i postoju autobusów oraz usprawni organizację ich codziennej eksploatacji.
Każda zrealizowana inwestycja, każde podjęte działanie jest częścią większej historii – historii naszej wspólnoty, jej aktywności i troski o wspólne dobro. Wierzymy, że konsekwentna praca i wzajemne wsparcie pozwolą nam z optymizmem patrzeć w przyszłość i wspólnie budować gminę, z której wszyscy będziemy dumni.

URZĄD GMINY
Zakrzew 51, 26-652 Zakrzew
gmina@zakrzew.pl www.zakrzew.pl 48 610 51 22

eprasa.pl d862167a11

REKLAMA

0011614881

BRANŻOWE CENTRUM UMIEJĘTNOŚCI

PRACE WYKOŃCZENIOWE
ZSB RADOM



Branżowe Centrum Umiejętności nr 1 w Radomiu
ul. Kościuszki 7, 26-610 Radom (woj. mazowieckie)
+ 48 362 18 32 | bcu.pw@zsb.radom.pl | www.bcu.zsb.radom.pl

Branżowe Centrum Umiejętności (BCU) to nowy rodzaj placówki umożliwiającej uzyskanie i uzupełnienie wiedzy, umiejętności oraz kwalifikacji zawodowych lub ich zmianę. Działalność BCU oparta na współpracy szkół, uczelni oraz pracodawców ma za zadanie zwiększyć transfer wiedzy oraz nowych technologii, upowszechnić transformację ekologiczną i cyfrową, a także wspierać szkoły i uczelnie w realizacji doradztwa zawodowego w danej dziedzinie zawodowej.

BCU uzupełnia ofertę kształcenia zawodowego na poziomie szkolnictwa ponadpodstawowego i szkolnictwa wyższego, stanowi kompleksowe miejsce rozwoju dla uczniów szkół, dla studentów, doktorantów, pracowników branż i innych osób dorosłych, w tym osób potrzebujących przekwalifikowania się, stanowiąc wsparcie dla nauczycieli i wykładowców w zakresie rozwoju ich warsztatu pracy.

ZAPRASZAMY
NA BEZPŁATNE SZKOLENIA

KRAJOWY PLAN ODBUDOWY

Rzeczpospolita Polska

Sfinansowane przez Unię Europejską NextGenerationEU

eprasa.pl d862167a11

Piątek
27.11.2026

WYD. KIELCE

echo kieleckie

Echo Dnia

www.echodnia.eu

Nr 48/2026

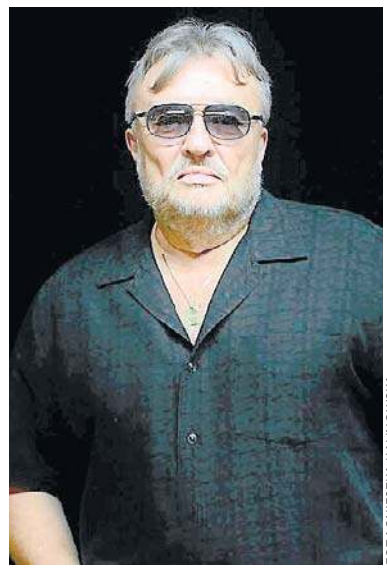

FOT.AGNIESZKA-KALINOWSKA

WYDARZENIE

Z KONCERTEM „WIEK TO TYLKO LICZBA" WYSTĄPI W KIELCACH **KRZYSZTOF CUGOWSKI**

Strefa Imprez

INWESTYCJE

Remonty kieleckich ulic w 2026 roku. Co zrobiono? Jak długo trwały prace?

Anna Gwóźdź
Kielce

Sprawdziliśmy, które odcinki kieleckich ulic odnowiono w 2026 roku, jak długo trwały prace i ile za nie zapłacono.



FOT. MIEJSKI ZARZĄD DRÓG

Zebraliśmy tegoroczne remonty kieleckich ulic. Na fotografii - ulica Wrzosowa

Batalionów Chłopskich

Remont blisko kilometra od ronda przy Malikowie do rejonu Zakładowej ruszył 11 maja. STRABAG wymienił asfalt, chodniki i zjazdy, przebudował perony autobusowe. Koniec zasadniczych robót ogłoszono 13 sierpnia. Koszt: 2 miliony 125 tysięcy złotych.

Białogońska, Morcinka

Umowa z DUKT na cztery ulice wyniosła 872 222 złote. Na Białogońskiej od 5 października remontowano około 680 metrów od ronda Brygady Świętokrzyskiej NSZ w stronę końca zabudowań. Zakres: asfalt, pobocza, progi, regulacja studzienek i zasuw. Remont 205 metrów Morcinka od Sandomierskiej do mostu zapowiedziano na 9 października, odebrano 6 listopada.

Biesak

DUKT odnowił około 980 metrów między posesjami numer 57 i 108, wykonał pobocza i progi. Przygotowania ogłoszono 15 października, zakończenie potwierdzono 6 listopada. Umowa: ponad 432 tysiące złotych.

Fosforytowa

Od 15 czerwca TRAKT remontował 510 metrów od Podklasztornej do Krzemionkowej wraz ze skrzyżowaniem. Wymiana asfaltu ruszyła 23 czerwca. Odbiór i powrót ruchu dwukierunkowego nastąpiły 10 sierpnia. Koszt: milion 3 tysiące złotych zamiast niespełna 873 tysięcy.

Górników Staszicowskich, Karczunek, Młoda i Sukowska

Ulice objęto projektem przebudowy pięciu dróg za ponad 34 miliony złotych, realizowanym przez TRAKT.

Górników Staszicowskich od Pańskiej do Fabrycznej przebudowywano od 25 stycznia 2025 roku. Wykonano jezdnię, chodniki, zjazdy, przejścia, progi, oświetlenie i sieci. Odbiór w czerwcu 2026 roku.

Budowę Karczunka od Jeleniowskiej do Witosa zapowiedziano na 12 grudnia 2024 roku. Powstały jezdnia, chodniki, zjazdy, odwodnienie i oświetlenie, przebudowano most. Koniec prac ogłoszono 29 października 2026 roku.

Prace na ponad 380 metrach Młodej od Jagiellońskiej do Mielczarskiego zapowiedziano na 19 marca 2025 roku. Wykonano jezdnię, chodniki, zjazdy, miejsca postojowe, oświetlenie, odwodnienie i sieci. Koniec robót ogłoszono 7 sierpnia 2026 roku.

Na Sukowskiej zmiany w ruchu zapowiedziano od 26 maja 2025 roku. Przebudowano 458 metrów od Łanowej i Do Modrzewia do posesji numer 40, dalej wymieniono asfalt na blisko kilometrze do granicy miasta. Koniec robót ogłoszono 18 sierpnia 2026 roku.

Jagiellońska

Roboty ruszyły 29 lipca, od 8 września objęły całe 673 metry od Krakowskiej do Karczówkowskiej i Kamińskiego. DUKT wymienił asfalt obu jezdni, podbudowę przy MPK i prawoskręcie w Krakowską, odnowił chodniki i fragment drogi rowerowej. Główne roboty asfaltowe zakończono w październiku. Umowa: ponad 2 miliony 842 tysiące złotych.

Nowaka-Jeziorańskiego

Start zapowiedziano na 11 sierpnia. KOWEX odnowił 444 metry od Starogórskiej do Piłsudskiego: asfalt, krawężniki, dojścia do przejść i płytki z wypustkami. Odbiór 28 września. Koszt: 655 793 złote.

Malików

Od 9 czerwca trwały przygotowania, od 16 czerwca roboty. TRAKT odnowił około 800 metrów od Szajnowicza-Iwanowa do Kolejarzy: asfalt, krawężniki, przejścia i oznakowanie, wzmocnił jezdnię siatką. Koniec prac w lipcu. Koszt: 1 157 424 złote zamiast 1 187 800 złotych.

Ściegiennego

Od 16 września TRAKT remontował ponad 400 metrów od Wojewódzkiego Domu Kultury do Małej Zgody i Sołtysiaka „Barabasza". Ułożono dwie warstwy asfaltu, wyregulowano studzienki, wykonano prace brukarskie. Koniec robót ogłoszono 30 października, odbiór potwierdzono 6 listopada. Umowa: ponad milion 64 tysiące złotych.

Warszawska.

STRABAG od 5 maja remontował odcinek od Orkana i Jaworskiego do ronda Geodetów: asfalt obu jezdni, chodniki i betonową zatokę. Odbiór 20 lipca, koszt ponad milion 753 tysiące złotych. Drugi remont, od 10 września, objął rondo i 310 metrów w stronę Witosa, asfalt, chodniki, przejścia i zatokę. Ruch wrócił 23 października, odbiór potwierdzono 6 listopada. Umowa: ponad milion 260 tysięcy złotych.

Wrzosowa

Od 13 lipca DUKT remontował blisko kilometr od Świerkowej do Popiełuszki. Wymieniono asfalt, przebudowano oświetlenie, wykonano trzy przejścia, przystanek przed szkołą numer 8 i przejazd rowerowy przy Popiełuszki. Odbiór 25 września. Koszt: 1 915 867 złotych.

eprasa.pl d862167a11

KRÓTKO

KIELCE

Zakończył się remont pomostu

Zakończył się remont pomostu przy Przystani Żeglarskiej nad Zalewem Kieleckim. To dobra wiadomość nie tylko dla żeglarzy, ale też dla kajakarzy i wszystkich tych, którzy po prostu lubią pospacerować nad wodą.

Nowy pomost ma kształt litery T i obecnie składa się z dwóch modułów. To pływająca konstrukcja z drewnianym pokładem oraz trapem prowadzącym od brzegu. Dojście wyposażono w barierki, które mają poprawić bezpieczeństwo użytkowników.



FOT. UM KIELCE

PIEKOSZÓW

Świąteczna Zbiórka Żywności

W piątek, 27 listopada, o godzinie 15.00 w sklepie Lewiatan w Piekoszowie rozpocznie się Świąteczna Zbiórka Żywności. Do sobotniego wieczoru mieszkańcy będą mogli przekazać produkty spożywcze dla osób i rodzin z gminy Piekoszów, które przed Bożym Narodzeniem potrzebują wsparcia. Do zbiórki można się przyłączyć przy okazji codziennych zakupów, wystarczy dołożyć do koszyka choćby paczkę ryżu czy butelkę oleju i przekazać ją wolontariuszom. W piątek wolontariusze będą przyjmować dary do 20. W sobotę, zbiórka rozpocznie się o godz. 8 i potrwa do 20.

KIELCE

Młoda kobieta w szpitalu

Jedna osoba trafiła do szpitala w wyniku wypadku, jaki wydarzył się w piątek, 21 listopada kwadrans po godzinie 14 na skrzyżowaniu ulic Prostej i Wikaryjskiej w Kielcach. - Wstępne ustalenia policjantów wskazywały, że 21-letni kierowca Fiata nie ustąpił pierwszeństwa 18-latce prowadzącej Seata – przekazywał starszy aspirant Jacek Borek z zespołu prasowego Komendy Miejskiej Policji w Kielcach. 18-latkę z Seata zabrało pogotowie.

Schronisko w Kielcach walczy o 100 tysięcy złotych. Wystarczy złotówka...

Anna Gwóźdź
Kielce

Schronisko dla Bezdomnych Zwierząt w Kielcach bierze udział w ogólnopolskim konkursie portalu RatujemyZwierzaki.pl. Do zdobycia jest nawet 100 tysięcy złotych.



FOT. ANNA GWÓŹDŹ

Na zdjęciu Bartosz Mrozik, pracownik kieleckiego schroniska ze swoją adoptowaną suczką

O wygranej zdecyduje liczba darczyńców, a nie wysokość zebranej kwoty. Na pomoc pozostał tydzień.

Do schroniska przy ulicy Ściegiennego w Kielcach trafiają porzucone i zagubione psy oraz koty, zwierzęta po wypadkach, a także odebrane podczas interwencji. Niektóre potrzebują jedynie bezpiecznego miejsca i nowego domu, inne kosztownego leczenia, specjalistycznej karmy czy długotrwałej opieki weterynaryjnej.

Szansą na zdobycie dodatkowych pieniędzy jest ogólnopolski konkurs „Łap dotacje na Organizacje!", do którego przystąpiło prowadzące kieleckie schronisko Stowarzyszenie „Arka Nadziei".

– Potrzebujemy waszego wsparcia, żeby zająć jak najwyższe miejsce – mówi Bartosz Mrozik ze Schroniska dla Bezdomnych Zwierząt w Kielcach.

Zdobyte w konkursie pieniądze pomogłyby między innymi w finansowaniu leczenia podopiecznych, zakupie karmy oraz zaspokajaniu bieżących potrzeb placówki.

Zasady konkursu są nietypowe. Nie wygrywa organizacja, która zbierze najwięcej pieniędzy, lecz ta, która przekona do wsparcia największą liczbę osób.

Oznacza to, że wpłata jednej złotówki ma w konkursowej klasyfikacji taką samą wartość jak darowizna w wysokości stu czy nawet tysiąca złotych. Znacznie korzystniejsze dla pozycji schroniska w rankingu będzie więc zaangażowanie stu osób, które wpłacą po złotówce, niż jednej, która przekaże sto złotych.

– Jedna osoba, jeden głos. Jak ktoś wpłaca dwukrotnie, niestety liczy się tylko jeden głosik – wyjaśnia Bartosz Mrozik.

Warto zatem zachęcić do udziału rodzinę, przyjaciół, sąsiadów czy współpracowników. Trzeba też pamiętać o podaniu własnego, prawidłowego adresu e-mail podczas dokonywania darowizny.

Zbiórka Stowarzyszenia „Arka Nadziei" nosi nazwę „One mają tylko nas. Pomóż nam ratować zwierzęta!". W akcję włączyła się również Korona Kielce, która zachęca swoich kibiców do dokonywania wpłat.

Aby oddać głos, wystarczy wejść na stronę zbiórki na portalu RatujemyZwierzaki.pl, kliknąć przycisk „Wesprzyj" i dokonać darowizny.

Konkurs potrwa do środy, 2 grudnia, do godziny 23.59. Zwycięzców poznamy 15 grudnia.

ZDJĘCIE DNIA



FOT. JULIA WARYCH

W sobotę i niedzielę, w Kieleckim Centrum Kultury odbyła 77. Giełdy Minerałów, Skamieniałości i Wyrobów Jubilerskich. Wydarzenie przyciągnęło wielu mieszkańców Kielc i regionu, a przestrzenie wypełniły się odwiedzającymi zainteresowanymi niezwykłymi okazami pochodzącymi z różnych zakątków świata. Wśród prezentowanych eksponatów znalazły się różnobarwne kryształy, druzy, kamienie szlachetne i półszlachetne. Dużym zainteresowaniem cieszyły się również stoiska z autorską biżuterią.

echo kieleckie

REDAKTOR NACZELNY: Stanisław Wróbel, tel. 41-349-53-53. REDAKTOR ODPOWIEDZIALNY: Maciej Banachowski, tel. 41-349-53-53, listy@echodnia.eu
BIURO REKLAMY: tel. 697-770-151, brio@echodnia.eu PRENUMERATA: Infolinia 41-375-72-30.
DRUK: Drukarnia ZPR Media SA.
WYDAWCA: Polska Press Sp. z o.o., ul. Domaniewska 45, 02-672 Warszawa, tel. 22 201 40 00. PREZES ZARZĄDU POLSKA PRESS GRUPY: Robert Feluś. PREZES MAKROREGIONU: Dariusz Kołacz. PROJEKT GRAFICZNY: Tomasz Bocheński.

POLSKA PRESS GRUPA

©℗ - umieszczenie takich dwóch znaków przy Artykule, w szczególności przy Aktualnym Artykule, oznacza możliwość jego dalszego rozpowszechniania tylko i wyłącznie po uiszczeniu opłaty zgodnie z cennikiem zamieszczonym na stronie www.polskatimes.pl/tresci i w zgodzie z postanowieniami niniejszego regulaminu.

eprasa.pl d862167a11

Wiadukt w Bugaju nad budowaną drogą S74 Mniów - Kielce już niedługo otwarty

MAciej Banachowski
Powiat kielecki

Ułożona została ostatnia warstwa ścieralna nawierzchni na wiadukcie w Bugaju w ciągu drogi wojewódzkiej numer 748 nad budowaną drogą ekspresową S74.



FOT. GDDKIA

Na wiadukcie w Bugaju ułożona została ostatnia warstwa ścieralna nawierzchni

Wiadukt wchodzi w skład budowanego węzła Bugaj na skrzyżowaniu S74 i drogą wojewódzką 748 Ruda Strawczyńska – Strawczyn – Kostomłoty Drugie.

- Budowa drogi ekspresowej S74 Mniów–Kielce ma zakończyć się w połowie przyszłego roku, ale dla usprawnienia ruchu lokalnego planowane jest wcześniejsze oddanie do użytkowania wiaduktu w ciągu drogi wojewódzkiej 748. Byłoby to możliwe na przełomie roku, ponieważ wykonawca inwestycji przyspieszył prace w tym rejonie – wyjaśnia Małgorzata Pawelec-Buras, rzeczniczka prasowa Generalnej Dyrekcji Dróg Krajowych i Autostrad w Kielcach.

Obecnie ze względu na budowę węzła Bugaj zamknięty pozostaje odcinek drogi wojewódzkiej 748, a kierowcy korzystają z dwóch objazdów. Dla pojazdów powyżej 6 ton – drogą krajową numer 74 do węzła Kielce Zachód, drogą ekspresową S7 do węzła Kielce Jaworznia i dalej drogami wojewódzkimi do drogi wojewódzkiej 748. Objazd dla pojazdów do 6 ton poprowadzony jest krajową 74 i drogami powiatowymi.

Jak podkreśla Małgorzata Pawelec-Buras, wcześniejsze otwarcie wiaduktu pozwoli na znaczne usprawnienia komunikacji lokalnej, łatwiejszy i krótszy dojazd do okolicznych miejscowości, a także szybsze połączenia w tym rejonie.

Na wiadukcie wykonane zostaną jeszcze bariery, balustrady, oznakowanie poziome i pionowe, elementy bezpieczeństwa ruchu drogowego, próbne obciążenia. - Udostępnienie obiektu będzie możliwe po spełnieniu wszystkich warunków związanych z uzyskaniem pozwolenia na jego użytkowanie i uzgodnieniu nowej organizacji ruchu – dodaje Małgorzata Pawelec-Buras.

Ułożenie nawierzchni na wiadukcie oznacza trzeci, ostatni etapu robót bitumicznych w ramach inwestycji czyli układanie ostatniej, wierzchniej warstwy ścieralnej nawierzchni. W tym roku wykonane zostały dwa odcinki próbne warstwy ścieralnej, ułożono ją także na wiadukcie. Układanie ostatniej warstwy bitumicznej na kolejnych odcinkach planowane jest w okresie wiosennym przy odpowiednich warunkach atmosferycznych.

Nowy odcinek S74 ma mieć 16,4 kilometra długości i przebiegać przez gminy Mniów, Miedzianą Górę i Strawczyn. W ramach inwestycji powstają dwa węzły drogowe: Mniów i Bugaj, a także 10 wiaduktów, 5 mostów, 70 przepustów, drogi dojazdowe, ekrany akustyczne oraz Miejsce Obsługi Podróżnych w rejonie miejscowości Przełom.

Na otwarcie rabaty, kupony i vouchery dla pierwszych klientów

Julia Warych
Kielce

W piątek, 27 listopada, w Galerii Echo w Kielcach ruszy nowy salon Empik. Z okazji otwarcia, które zaplanowano na godzinę 9, przygotowano specjalne oferty dla klientów.

Sklep rozpocznie działalność o godzinie 9 na poziomie +1. Z okazji otwarcia przygotowano promocje, rabaty i specjalne oferty dla pierwszych klientów.

Na pierwszych klientów odwiedzających sklep w dniu otwarcia czekają specjalne promocje. Jedną z nich będzie rabat 50 procent na drugi, tańszy produkt z wybranych kategorii: książki, muzyki, zabawek, artykułów papierniczych, dekoracji i gadżetów.

Dodatkowo pierwszych 50 osób, które zrobią zakupy za minimum 80 złotych, otrzymają kupon na roczną subskrypcję Empik Premium. Przygotowano również vouchery o wartości 50 złotych na odbitki w Empik Foto. Skorzystać z nich będzie mogło pierwszych 300 klientów.

Organizatorzy zapowiadają także niespodzianki dla osób, które jako pierwsze odwiedzą nowy sklep.



FOT. DAWID ŁUKASIK

Salon Empik wraca do Galerii Echo w Kielcach. Otwarcie w piątek, 27 listopada

Piekarze i cukiernicy świętowali w Kielcach 90-lecie cechu

Anna Gwóźdź
Kielce

W sobotę, 22 listopada, świętowano 90-lecie Cechu Rzemieślników i Przedsiębiorców Branży Spożywczej w Kielcach.



FOT. DAWID ŁUKASIK

Na zdjęciu od lewej: Jerzy Cieciura, Krzysztof Zapała i Katarzyna Sajecka - z Izby Rzemieślników i Przedsiębiorców w Kielcach, a także Krystyna Górska - właścicielka Pizzerii Krystyna w Kielcach, razem z wnuczką Natalką, Wojciech Szabelski oraz wicewojewoda Michał Skotnicki.

Historia organizacji sięga 2 września 1936 roku. To właśnie wtedy, w kamienicy przy ulicy Sienkiewicza 6 w Kielcach, przyjęto projekt statutu Cechu Cukierników i wybrano jego pierwszy zarząd. Dziewięćdziesiąt lat później tradycję tę kontynuuje Cech Rzemieślników i Przedsiębiorców Branży Spożywczej, zrzeszający przedstawicieli piekarstwa, cukiernictwa, gastronomii i innych zawodów związanych z produkcją żywności. W uroczystości uczestniczyli między innymi wicewojewoda Michał Skotnicki oraz prezydentka Kielc Agata Wojda.

Obecni byli również okręgowy inspektor pracy Jan Jóźwik, świętokrzyska wojewódzka inspektor jakości handlowej artykułów rolno-spożywczych Małgorzata Libuda wraz z zastępcą Jerzym Górskim, a także przedstawiciele Izby Rzemieślników i Przedsiębiorców w Kielcach: Jerzy Cieciura, wiceprezes izby i członek zarządu Związku Rzemiosła Polskiego, oraz dyrektor Piotr Prędota.

Wśród gości znaleźli się także wieloletni prezes kieleckiej izby Janusz Piątek, wiceprezes zarządu Cechu Budowlanego Karol Sochacz, honorowy prezes Cechu Spożywczego Marian Chmielewski, przedstawiciel Polskiej Grupy Dystrybucyjnej Karol Tomczyk oraz Janina Kawecka, prezes hurtowni AS POLZAP, której towarzyszył mąż Andrzej.

Ważną częścią jubileuszu było przypomnienie historii firm, które przez dziesięciolecia budowały swoją pozycję na kieleckim rynku.

Jedną z nich jest Pizzeria Krystyna, założona w 1982 roku przez Krystynę i Jana Górskich. Podczas uroczystości świętowano 43-lecie działalności firmy, a jej właścicielkę, Krystynę Górską, uhonorowano za wieloletnią pracę i rozwój rodzinnego przedsiębiorstwa.

Wyróżniono również pracownice pizzerii: Ewę Mazurczak oraz Patrycję Gałkę.

Jednym z najważniejszych momentów jubileuszu było uhonorowanie Aleksandra Kozaka, wieloletniego przedstawiciela rodzinnej Piekarni Kozak w Łopusznie. Rzemieślnik otrzymał Szablę imienia Jana Kilińskiego „Za Zasługi dla Rzemiosła Polskiego" – najwyższe odznaczenie przyznawane przez Związek Rzemiosła Polskiego.

Początki piekarni sięgają około 86 lat wstecz. Zakład założył Kazimierz Kozak, a następnie rodzinne tradycje kontynuował jego syn Aleksander Kozak. Dziś z firmą związane jest już trzecie pokolenie rodziny, reprezentowane przez Grzegorza Kozaka.

Podczas jubileuszu wręczono odznaczenia przyznane przez Prezydium Zarządu Związku Rzemiosła Polskiego na wniosek Zarządu Cechu Rzemieślników i Przedsiębiorców Branży Spożywczej w Kielcach.

Honorowymi Odznakami Rzemiosła Polskiego nagrodzono: Dorotę Burak, Tadeusza Michtę, Marcina Rogilę, Wojciecha Szabelskiego, Karola Majkę i Jacka Ramiączka.

eprasa.pl d862167a11

Magazyny energii dla 46 gospodarstw

Agnieszka Olech
Gmina Nowiny

Gmina Nowiny podpisała z mieszkańcami umowy dotyczące dostawy, montażu i uruchomienia magazynów energii. Projekt obejmuje 46 gospodarstw domowych.

Podpisywanie umów rozpoczęło się już we wrześniu bieżącego roku. Do urzędu zaproszono uczestników projektu, u których wizje lokalne zakończyły się pozytywnym wynikiem i potwierdziły możliwość zamontowania urządzeń. Jak informuje wójt gminy Nowiny Łukasz Gryń, przetarg został już rozstrzygnięty, a wykonawcę wyłoniła gmina Morawica, będąca liderem przedsięwzięcia. Kolejnym etapem będzie montaż magazynów w domach uczestników projektu. – Mamy komplet mieszkańców zakwalifikowanych do projektu. W naszej gminie zamontowanych zostanie 46 magazynów energii. Dofinansowanie unijne wynosi blisko 1,3 miliona złotych i pokrywa 85 procent kosztów kwalifikowalnych. Mieszkańcy wnoszą wkład własny. Wykonawca został już wybrany, przechodzimy zatem do etapu realizacji – mówi wójt gminy Nowiny Łukasz Gryń.

Wartość części projektu przypadającej na gminę Nowiny wynosi nieco ponad 1,5 mln złotych, a kwota dofinansowania to blisko 1,3 mln złotych. Wsparcie pochodzi z Europejskiego Funduszu Rozwoju Regionalnego w ramach programu Fundusze Europejskie dla Świętokrzyskiego 2021–2027.

Rekrutację poprzedziły konsultacje i ankiety. Informacje o możliwości udziału publikowano na stronie internetowej gminy, w mediach społecznościowych oraz w „Głosie Nowin". Początkowo zainteresowanie zgłosiło 27 mieszkańców. Ponieważ pozostawały wolne miejsca, uruchomiono nabór uzupełniający, prowadzony do ich wyczerpania. – Nabór był otwarty, a informacje o nim przekazywaliśmy różnymi kanałami, żeby dotarły do mieszkańców. Po pierwszym etapie mieliśmy jeszcze wolne miejsca, dlatego daliśmy możliwość zgłoszenia się kolejnym osobom. Rekrutację zakończyliśmy po skompletowaniu 46 uczestników – wyjaśnia wójt Łukasz Gryń.

Podstawą przedsięwzięcia jest porozumienie podpisane 5 grudnia 2024 roku w Centrum Samorządowym w Morawicy. Do współpracy przystąpiło sześć gmin, w tym Chęciny, Daleszyce, Miedziana Góra, Morawica, Nowiny i Zagnańsk. Gminę Nowiny reprezentował wójt Łukasz Gryń. Samorządy zdecydowały o wspólnym ubieganiu się o środki na dostawę i montaż magazynów energii, powierzając gminie Morawica rolę lidera projektu. Cały projekt zakłada montaż 630 magazynów energii w sześciu gminach. W Nowinach zakres obejmuje dostawę urządzeń wraz z niezbędnym osprzętem, montaż, uruchomienie oraz dostęp do aplikacji pozwalającej monitorować pracę instalacji.

Magazyny pozwolą zachować nadwyżki prądu wyprodukowanego przez fotowoltaikę i wykorzystać je później, na przykład wieczorem. Dzięki temu mieszkańcy będą mogli zużywać więcej własnej energii na potrzeby domowe i ograniczać jej pobór z sieci.



FOT. ARCHIWUM

Wykonawca został już wybrany, przechodzimy do etapu realizacji – mówi wójt gminy Nowiny Łukasz Gryń

Nowa inwestycja w gminie Daleszyce. Ruszyła przebudowa drogi w Szczecnie

Anna Kowalska
Gmina Daleszyce

Mieszkańcy Szczecna w ostatnich dniach mogli zauważyć, że rozpoczęły się prace przy ważnej inwestycji.



FOT. ARCHIWUM

Burmistrz Dariusz Meresiński podkreśla, że mieszkańcy od dawna oczekiwali tej inwestycji

Samorząd Miasta i Gminy Daleszyce wspólnie z Powiatem Kieleckim rozpoczęli rozbudowę II etapu drogi powiatowej, która przejdzie kompleksową modernizację.

Dokumentacja projektowa dla przedsięwzięcia została przygotowana już w 2022 roku przez gminę Daleszyce. Koszt opracowania wyniósł 50 tys. zł, a gotowy projekt przekazano następnie Powiatowemu Zarządowi Dróg, który był odpowiedzialny za realizację inwestycji.

Planowane jest poszerzenie jezdni do 5,5 metra oraz wykonanie nowej nawierzchni. Przebudowane zostaną również zjazdy, wymienione przepusty, a pobocza zostaną utwardzone. Dodatkowo przewidziano budowę chodnika o szerokości 2 metrów, odmulenie i umocnienie rowów oraz wykonanie nowego oznakowania.

Modernizacja obejmie odcinek o długości około 1,5 kilometra. Wykonawcą zadania jest firma KUBBUD Sp. z o.o. z siedzibą w Kielcach, a wartość to ponad 3.250.000,00 złotych. Zakończenie realizacji inwestycji zostało zaplanowane do końca 2027 rok.

Jak podkreśla burmistrz Dariusz Meresiński, mieszkańcy od dawna oczekiwali tej inwestycji. – Droga znajduje się obecnie w złym stanie technicznym. Brak chodnika oraz liczne deformacje i uszkodzenia drogi utrudniają bezpieczne poruszanie się. Pierwszy etap prac został już wykonany, teraz przyszedł czas na kolejny – zaznacza.

Z kolei starosta Tomasz Pleban zwraca uwagę na systematyczne działania samorządu powiatowego. – Krok po kroku poprawiamy jakość życia mieszkańców. Dzięki tej inwestycji powstanie nowoczesny, bezpieczny odcinek drogi wraz z chodnikiem – podkreśla.

- Ta inwestycja jest dowodem na to, że determinacja i konsekwentna praca na rzecz mieszkańców gminy Daleszyce przynosi realne rezultaty. Bardzo się cieszę, że to zadanie jest realizowane, bo od początku starałam się doprowadzić je do szczęśliwego finału wiedząc, jak jest niezbędne mieszkańcom Szczecna oraz okolic – mówi radna Rady Powiatu Kieleckiego Anna Kosmala.

- Ta inwestycja to nie tylko nowy asfalt i chodnik, ale przede wszystkim większe bezpieczeństwo dla pieszych i kierowców oraz komfort codziennego życia nas wszystkich. Czekam na końcowy efekt działań na naszej drodze. Dziękuję burmistrzowi Dariuszowi Meresińskiemu za skuteczne zabieganie o realizację tej kluczowej inwestycji na rzecz mieszkańców Szczecna – dodaje Radny Rady Miejskiej w Daleszycach Mariusz Rokicki.

Nowy parking w Masłowie Pierwszym gotowy

Anna Kowalska
Gmina Masłów

Zakończyła się budowa parkingu Park&Ride i Bike&Ride w Masłowie Pierwszym, zrealizowana przy znacznym dofinansowaniu ze środków europejskich.

W połowie listopada odbył się odbiór inwestycji zrealizowanej przez firmę KUBBUD z Kielc. W ramach zadania powstało dziewięć standardowych miejsc postojowych dla samochodów osobowych oraz jedno miejsce przeznaczone dla osób z niepełnosprawnościami. Wykonano również chodnik stanowiący element ciągu komunikacyjnego oraz utwardzony plac do składowania śniegu.



FOT. ARCHIWUM

Nowy parking w Masłowie podczas odbioru z udziałem przedstawicieli gminy, wykonawcy i inspektora nadzoru

Parking wyposażono także w infrastrukturę dla rowerzystów, w tym stojaki rowerowe i stację napraw rowerów. Inwestycja ma ułatwić korzystanie z transportu publicznego, umożliwiając pozostawienie samochodu lub roweru i kontynuowanie podróży komunikacją zbiorową.

– Zależy nam, aby realizowane inwestycje nie tylko odpowiadały na konkretne potrzeby, ale również wpływały na jakość przestrzeni publicznej. Dzięki zakończonym pracom udało się poprawić zagospodarowanie tej części Masłowa Pierwszego. To kolejny krok w kierunku tworzenia funkcjonalnego i estetycznego centrum miejscowości – podkreśla wójt Tomasz Lato.

Budowa parkingu Park&Ride i Bike&Ride została zrealizowana w ramach projektu „Rozwój zrównoważonej mobilności miejskiej w Kieleckim Obszarze Funkcjonalnym – etap 2". Wartość zadania wyniosła niemal 187 tys. zł, z czego blisko 159 tys. zł stanowi dofinansowanie z programu Fundusze Europejskie dla Polski Wschodniej 2021–2027, działanie 3.1 „Zrównoważona mobilność miejska".

eprasa.pl d862167a11

Wiadukt w Wolicy tematem kolejnych rozmów. Jest wola współpracy i nadzieja na rozwiązanie wieloletniego problemu

Agnieszka Olech
Gmina Chęciny

Opuszczone przez kilka godzin w ciągu doby szlabany utrudniają mieszkańcom Wolicy i innych miejscowości codzienne dojazdy. Rozwiązaniem ma być wiadukt.



FOT. ARCHIWUM

W Urzędzie Gminy i Miasta w Chęcinach odbyło się kolejne spotkanie poświęcone budowie wiaduktu nad biegnącą w Wolicy linią kolejową numer 8

W Urzędzie Gminy i Miasta w Chęcinach odbyło się kolejne spotkanie poświęcone tej inwestycji. Rozmowy z przedstawicielami kolei dają podstawy do optymizmu, a kolejne szczegóły dotyczące podejmowanych działań mają zostać przedstawione już niebawem.

Na zaproszenie burmistrza Gminy i Miasta Chęciny Roberta Jaworskiego w spotkaniu uczestniczyli: Michał Skotnicki - wicewojewoda świętokrzyski, Mateusz Wanat - dyrektor Regionu Południowego Centrum Realizacji Inwestycji PKP Polskie Linie Kolejowe S.A., Włodzimierz Żmuda - zastępca dyrektora Regionu Południowego Centrum Realizacji Inwestycji w PKP Polskich Liniach Kolejowych S.A. oraz Barbara Sobczyk - dyrektor projektu. Obecni byli również: Mariusz Nowak - zastępca burmistrza Gminy i Miasta Chęciny, Grzegorz Pierzak - przewodniczący Rady Miejskiej w Chęcinach, Agata Woźniak - skarbnik Gminy Chęciny oraz Paweł Nowak - kierownik Referatu Inwestycji, Budownictwa i Drogownictwa Urzędu Gminy i Miasta w Chęcinach wraz z pracownikami.

Były to kolejne już rozmowy dotyczące budowy wiaduktu. Jest to sprawa, o której mieszkańcy i samorząd rozmawiają od dawna. Przejazd kolejowy wpływa na codzienne funkcjonowanie tej części gminy, a częste zamykanie szlabanów utrudnia przemieszczanie się pomiędzy miejscowościami. W pobliżu znajdują się ośrodek zdrowia, szkoła, siedziba ochotniczej straży pożarnej, kościół i cmentarz. – To problem od wielu, wielu lat, bardzo dokuczliwy dla mieszkańców nie tylko Wolicy, ale i okolicznych miejscowości. Szlaban kolejowy jest często opuszczony, w sumie w ciągu doby przez kilka godzin. Rozwiązania, o których dzisiaj rozmawialiśmy i o których rozmawiamy od dłuższego czasu, poprawią komunikację i bezpieczeństwo. A na bezpieczeństwie najbardziej nam wszystkim zależy – podkreśla burmistrz Robert Jaworski.

Wiadukt pozwoliłby uniezależnić ruch drogowy od przejeżdżających pociągów. Według przedstawianych wcześniej założeń nowe połączenie miałoby prowadzić od ronda u zbiegu ulic Sanktuaryjnej i Szkolnej w kierunku ulic Słonecznej i Kolejowej.

Podczas zorganizowanego przez burmistrza spotkania omawiano możliwości wypracowania rozwiązań, które odpowiedzą na potrzeby mieszkańców, a jednocześnie poprawią warunki prowadzenia ruchu kolejowego. – To bardzo ważne spotkanie dotyczące możliwości uzupełnienia inwestycji na linii kolejowej numer 8 o budowę przejazdu nad torami, tak aby podnieść bezpieczeństwo w ruchu kolejowym. Jestem zbudowany dzisiejszymi rozmowami i tym, co usłyszeliśmy od dyrektora Mateusza Wanata – mówił wicewojewoda świętokrzyski Michał Skotnicki, zwracając jednocześnie uwagę, że mieszkańcy od wielu lat czekają na bezpieczne połączenie.

Dyrektor Mateusz Wanat podkreślał, że przy realizacji dużych przedsięwzięć kolejowych istotne jest uwzględnianie potrzeb lokalnych społeczności. – W ramach tej dużej inwestycji widzimy jeszcze szereg potrzeb, których realizacja pomoże mieszkańcom tej miejscowości i poprawi bezpieczeństwo ruchu kolejowego. Chcemy znieść ograniczenia i zlikwidować miejsca niebezpieczne. Liczymy na to, że przy wspólnej realizacji takich zadań uda się to zrobić. Wspólnymi siłami musimy doprowadzić infrastrukturę kolejową do takiego standardu, aby spełniała wszystkie wymagania – zaznaczał dyrektor Mateusz Wanat.

Rozmowy w chęcińskim urzędzie są kontynuacją wcześniejszych starań o budowę wiaduktu. W sierpniu burmistrz Robert Jaworski spotkał się z przedstawicielami PKP PLK w Krakowie. Omawiano wówczas wstępne warunki realizacji przedsięwzięcia, możliwości finansowania, przygotowanie dokumentacji oraz perspektywę dalszych działań.

We wrześniu plany przedstawiono mieszkańcom Wolicy. W tym spotkaniu uczestniczył również wicewojewoda Michał Skotnicki i przewodniczący Rady Miejskiej w Chęcinach Grzegorz Pierzak. Tę samą kwestię burmistrz szczegółowo omawiał również na zebraniu z mieszkańcami w Tokarni. Oba spotkania były okazją do wysłuchania potrzeb związanych z organizacją ruchu, a także wysłuchania uwag osób, które na co dzień korzystają z przejazdu.

Po kolejnym już spotkaniu w tej sprawie burmistrz Robert Jaworski nie ukrywa, że dostrzega postęp w rozmowach. – Bardzo się cieszę, że nasze rozmowy i starania krystalizują się. Myślę, że mamy już zielone światło, które daje nadzieję na rozwiązanie tego problemu. Doceniam to, że mogliśmy usiąść przy stole po partnersku, rozmawiać i kreślić różne rozwiązania. Oczywiście zdajemy sobie sprawę, że nie jest to łatwe ani tanie przedsięwzięcie. Ale jest dialog i jest wola, aby ta inwestycja została zrealizowana – powiedział burmistrz.

Artyści z Miasta i Gminy Morawica wspólnie świętowali Cecyliadę

Anna Kowalska
Gmina Morawica

Zespoły śpiewacze i folklorystyczne, chóry oraz orkiestra dęta działające na terenie Miasta i Gminy Morawica spotkały się na dorocznej Cecyliadzie.



FOT. ARCHIWUM

W szkole w Brzezinach spotkały się zespoły działające na terenie Miasta i Gminy Morawica

Uroczystość rozpoczęła się mszą świętą w intencji zespołów, odprawioną w kościele w Brzezinach przez księdza kanonika Józefa Knapa, księdza Pawła Reja oraz księdza wikariusza Mariusza Kałkę. Podczas nabożeństwa miało miejsce uroczyste wprowadzenie relikwii św. Cecylii – patronki muzyki kościelnej, chórzystów, zespołów wokalno-muzycznych i śpiewaków. Wyjątkowy relikwiarz ufundował zespół folklorystyczny Nidzianecki.

Oprawę muzyczną liturgii zapewnili Chór Laudate Si z Brzezin, Schola Parafialna z Brzezin oraz Szkolno-Gminna Orkiestra Dęta z Morawicy. Przedstawiciele zespołów z terenu gminy aktywnie włączyli się w przebieg nabożeństwa, uczestnicząc w modlitwie wiernych, wykonując psalm oraz wspólnie śpiewając pieśni religijne.

Później artyści udali się do Szkoły Podstawowej im. Jana Pawła II w Brzezinach, gdzie odbyła się dalsza część uroczystości.

W wydarzeniu uczestniczyli między innymi: burmistrz Miasta i Gminy Morawica – Marian Buras wraz z małżonką, przewodniczący Rady Powiatu Kieleckiego, opiekun Szkolno - Gminnej Orkiestry Dętej w Morawicy – Jacek Kuzia, ksiądz kanonik Józef Knap, ksiądz Leszek Domagała, ksiądz Paweł Rej, ksiądz wikariusz Mariusz Kałka, przewodniczący Rady Miejskiej w Morawicy – Tomasz Domagała, Prezes Stowarzyszenia Przyjaciół Brzezin - Aleksandra Głodek, Dyrektor Samorządowego Centrum Kultury i Biblioteki w Morawicy - Hanna Kuta.

Spotkanie oficjalnie otworzył burmistrz Marian Buras, który powitał zgromadzonych gości i skierował do artystów słowa podziękowania oraz uznania za ich zaangażowanie i pracę na rzecz budowania artystycznego wizerunku gminy. Podkreślił również znaczenie ich działalności w pielęgnowaniu lokalnych tradycji i promowaniu kultury regionu.

Kolejnym punktem programu była część artystyczna, podczas której na scenie zaprezentowały się zespoły i grupy artystyczne. Publiczność mogła podziwiać występy zespołów folklorystycznych: Brudzowianek, Brzezinianek, Drochowian, Łabecanek, Nidzianecek i Zaborzanek, a także zespołu folkowego Dyminianki. Na scenie wystąpili również: Grupa Artystyczna Młodzi Duchem, Chór Parafialny Cantabile, Chór Towarzystwa Przyjaciół Ziemi Morawickiej, Kabaret Jeszcze Nie Starszych Panów, Rodzinna Kapela Korbanów, Zespół Pieśni i Tańca Morawica oraz Szkolno-Gminna Orkiestra Dęta w Morawicy.

Na zakończenie Dyrektor Samorządowego Centrum Kultury i Biblioteki w Morawicy Hanna Kuta podziękowała wszystkim artystom za obecność i zaangażowanie. Podkreśliła, jak ważną rolę odgrywają tego rodzaju spotkania w integracji środowiska artystycznego oraz podtrzymywaniu tradycji muzycznych regionu.

eprasa.pl d862167a11

Inwestycje w Jaworzni i Micigoździe

Agnieszka Olech
Gmina Piekoszów

600 tysięcy złotych będzie kosztować zaprojektowanie i przebudowa zbiorników wodnych w Jaworzni i Micigoździe. Aż 85 procent kosztów pokryje unijne dofinansowanie.

Oba zadania zrealizuje konsorcjum dwóch firm z Niekłania Wielkiego. Jego liderem jest firma Obsługa i Realizacja Inwestycji CELIS Janusz Kowalczyk, a partnerem – CELIS Inżynieria Hydrotechniczna i Środowiskowa sp. z o.o. Wartość każdego z dwóch zadań wynosi 300 tysięcy złotych.

Umowę zawarto w formule „zaprojektuj i wybuduj". To oznacza, że wykonawca najpierw przygotuje dokumentację i uzyska uzgodnienia, a także pozwolenia potrzebne do rozpoczęcia robót. Na zakończenie tego etapu ma czas do 31 lipca 2027 roku. Obydwa zbiorniki mają być gotowe do odbioru i przekazane do użytkowania najpóźniej 30 listopada 2027 roku. – Po intensywnym deszczu zależy nam na tym, żeby jak najwięcej wody zostało na miejscu. W Jaworzni zbiornik od lat gromadzi wodę z opadów i roztopów, ale dziś jego dno jest już mocno zamulone. Dzięki przebudowie obydwa zbiorniki będą mogły zatrzymać więcej wody, co ma szczególne znaczenie, gdy przez dłuższy czas brakuje deszczu. Cieszę się, że pozyskaliśmy środki europejskie, które pokryją aż 85 proc. kosztów tych prac – mówi burmistrz miasta i gminy Piekoszów, Teresa Jakubowska.

W Jaworzni przebudowa obejmie zbiornik położony obok wiaty i placu zabaw. Spływa do niego deszczówka i woda z topniejącego śniegu z okolicznych terenów. Przez lata na dnie nagromadził się osad, który ogranicza pojemność zbiornika. Naprawy i ponownego wyprofilowania wymagają również uszkodzone skarpy i teren bezpośrednio przy zbiorniku.

W Micigoździe prace obejmą ogrodzony zbiornik z metalowym pomostem, położony między drogą wojewódzką nr 786 a zabudową mieszkalną, w sąsiedztwie gminnego terenu rekreacyjnego. Wykonawca oczyści dno i brzegi, umocni linię brzegową, a także uporządkuje przyległy teren. Od strony drogi gminnej wymieni także około 70 metrów ogrodzenia.

Po przebudowie łączna szacunkowa pojemność zbiorników wyniesie 9 996 m . Zatrzymanie większej ilości wody w obydwu miejscowościach pozwoli ograniczyć jej szybki spływ po ulewach i łagodzić skutki suszy. Zbiorniki mają również służyć ochronie przeciwpożarowej.

Przebudowa jest częścią projektu „Błękitna infrastruktura w gminie Piekoszów – mała retencja, wielkie korzyści". Na cały projekt gmina pozyskała aż 85 procent z Europejskiego Funduszu Rozwoju Regionalnego w ramach programu Fundusze Europejskie dla Świętokrzyskiego 2021–2027. Umowę o dofinansowanie podpisała 31 sierpnia burmistrz Teresa Jakubowska wraz z marszałek województwa świętokrzyskiego Renatą Janik. Oprócz przebudowy zbiorników projekt obejmuje działania edukacyjne, w tym konkurs plastyczny dla dzieci poświęcony zmianom klimatu.



FOT. ARCHIWUM

19 listopada podpisano umowę z wykonawcą wyłonionym w przetargu

Seniorzy z gminy Strawczyn połączyli kulinarne pasje z nowymi technologiami



FOT. ARCHIWUM

Warsztaty kulinarno-cyfrowe zorganizowane przez Stowarzyszenie Uniwersytet Trzeciego Wieku w Strawczynie

Agnieszka Olech
Gmina Strawczyn

Internet jako źródło kulinarnych inspiracji, wspólne przygotowywanie potraw, wymiana doświadczeń i zdobywanie nowych umiejętności.

Tak wyglądały warsztaty kulinarno-cyfrowe zorganizowane przez Stowarzyszenie Uniwersytet Trzeciego Wieku w Strawczynie. Spotkanie odbyło się 21 listopada w świetlicy Samorządowego Centrum Kultury, Sportu i Czytelnictwa w Strawczynku.

Warsztaty kulinarno-cyfrowe były okazją do połączenia tradycyjnych zainteresowań seniorów z możliwościami, jakie dają współczesne technologie. Uczestnicy korzystali z zasobów internetu, odkrywając nowe kulinarne inspiracje, poszerzając wiedzę na temat zdrowego odżywiania i rozwijając przy tym swoje kompetencje cyfrowe. Nie zabrakło również wymiany przepisów, doświadczeń i praktycznych wskazówek.

Taka forma edukacji pozwala seniorom przekonać się, jak wiele możliwości daje internet w codziennym życiu. Zdobywane podczas warsztatów umiejętności mogą wykorzystywać nie tylko do rozwijania swoich zainteresowań, ale również do samodzielnego wyszukiwania informacji i korzystania z różnego rodzaju usług dostępnych w przestrzeni cyfrowej. - Zależy nam na tym, aby seniorzy z terenu naszej gminy mieli jak najwięcej możliwości rozwijania swoich zainteresowań, zdobywania wiedzy i aktywnego spędzania czasu. Współczesny świat stawia przed nami wiele nowych wyzwań, dlatego tak ważne jest tworzenie warunków, w których również starsi mieszkańcy mogą poznawać nowoczesne technologie i uczyć się wykorzystywać je w codziennym życiu. Uniwersytet Trzeciego Wieku doskonale odpowiada na te potrzeby. Dziękuję całemu zarządowi stowarzyszenia na czele z prezes Henryką Stępień za konsekwentne podejmowanie wartościowych inicjatyw na rzecz naszych seniorów – podkreśla wójt gminy Strawczyn Karol Picheta.

W sobotnich warsztatach uczestniczyli również zaproszeni goście, wśród których znaleźli się wójt gminy Strawczyn Karol Picheta, przewodniczący Rady Gminy w Strawczynie Damian Gad, zastępca wójta Paweł Lesiak, radni powiatowi Monika Jabłońska i Łukasz Woźniak, a także kierownik Referatu Organizacyjno-Administracyjnego Urzędu Gminy w Strawczynie Damian Rozmus, który współpracuje ze słuchaczami Uniwersytetu Trzeciego Wieku przy realizacji kolejnych inicjatyw i projektów.

Działalność stowarzyszenia stanowi ważny element życia społecznego gminy. Organizowane przez UTW zajęcia pozwalają seniorom nie tylko poszerzać wiedzę i zdobywać nowe umiejętności, ale także nawiązywać znajomości, podtrzymywać relacje społeczne i wspólnie realizować przedsięwzięcia. - Aktywność naszych seniorów pokazuje, jak duży potencjał tkwi w tej grupie mieszkańców. Mają ogromne doświadczenie, wiele pomysłów, a jednocześnie są otwarci na zdobywanie nowej wiedzy. Takie spotkania mają również bardzo duże znaczenie społeczne, ponieważ przeciwdziałają samotności, sprzyjają integracji i dają możliwość regularnego kontaktu z drugim człowiekiem. Warto wspierać przedsięwzięcia, które odpowiadają na potrzeby starszych mieszkańców i pozwalają im aktywnie uczestniczyć w życiu lokalnej społeczności – mówi przewodniczący Rady Gminy w Strawczynie Damian Gad.

Warsztaty kulinarno-cyfrowe zorganizowano w ramach zadania publicznego pod nazwą „Zdrowie, Kuchnia i Taniec – Pogodni i Cyfrowi Seniorzy z UTW w akcji". Projekt realizowany jest przez Stowarzyszenie Uniwersytet Trzeciego Wieku w Strawczynie od 1 sierpnia do 31 grudnia 2026 roku. Na jego realizację stowarzyszenie pozyskało środki finansowe od Wojewody Świętokrzyskiego w ramach Rządowego Programu Wieloletniego na Rzecz Osób Starszych „Aktywni Seniorzy – ASY" na lata 2026–2030. Wkład własny niezbędny do realizacji zadania został zapewniony z budżetu gminy Strawczyn. Dzięki pozyskanym środkom seniorzy mogą korzystać z zajęć ukierunkowanych na promocję zdrowego stylu życia, rozwijanie zainteresowań, aktywność ruchową i podnoszenie kompetencji cyfrowych.

Realizacja projektu pozwala poszerzać ofertę zajęć dostępnych dla starszych mieszkańców gminy Strawczyn. Regularne spotkania sprzyjają utrzymaniu aktywności intelektualnej i społecznej, a zdobywanie praktycznych umiejętności cyfrowych pomaga seniorom zachować większą samodzielność w codziennym życiu. Współpraca samorządu ze Stowarzyszeniem Uniwersytet Trzeciego Wieku, a przy tym skuteczne pozyskiwanie środków zewnętrznych umożliwiają organizowanie kolejnych przedsięwzięć odpowiadających na potrzeby tej grupy mieszkańców.

eprasa.pl d862167a11

Strefaimprez

www.echodnia.eu

Wielka wystawa psów rasowych w sobotę i niedzielę w Expo Kielce

STRONA 5

Krzysztof Cugowski z koncertem „Wiek to tylko liczba" wystąpi w Kielcach

Anna Bilska
Kielce

W niedzielę, 29 listopada w Kieleckim Centrum Kultury wystąpi Krzysztof Cugowski z koncertem promującym najnowszą trasę „Wiek to tylko liczba". Początek godzina 17.



FOT. AGNIESZKA KALINOWSKA

Krzysztof Cugowski wystąpi w niedzielę, 29 listopada w Kieleckim Centrum Kultury

Legenda polskiej muzyki rockowej ponownie zawita do Kielc. Artysta od ponad pięciu dekad pozostaje jedną z najbardziej rozpoznawalnych postaci polskiej sceny muzycznej. Współzałożyciel Budki Suflera, właściciel charakterystycznego głosu i wykonawca wielu ponadczasowych przebojów, nie zwalnia tempa. Nadal nagrywa nowe utwory i koncertuje, udowadniając, że muzyczna pasja nie zna wieku.

Podczas kieleckiego koncertu publiczność usłyszy zarówno największe przeboje z bogatego dorobku artysty, jak i utwory z najnowszego albumu „Wiek to tylko liczba".

W programie znajdą się między innymi takie hity jak „Sen o dolinie", „Martwe morze", „Cisza jak ta", „Ratujmy co się da", „Młode lwy" oraz „Jest taki samotny dom".

Krzysztof Cugowski rozpoczął swoją karierę w 1969 roku w Lublinie, zakładając z Januszem Pędziszem i Krzysztofem Brozi zespół Budka Suflera. Początkowo młodzi muzycy mieli jedynie marzenie o graniu, ale szybko stali się jedną z najważniejszych formacji w historii polskiego rocka. Przez lata Budka Suflera wypracowała swój charakterystyczny styl, łącząc rockowe brzmienia z lirycznymi tekstami i emocjonalnym wokalem Cugowskiego. Takie utwory jak „Cień wielkiej góry", „Jolka, Jolka pamiętasz" czy „Bal wszystkich świętych" zapisały się w historii polskiej muzyki i do dziś są chętnie słuchane przez kolejne pokolenia fanów. Po zakończeniu działalności zespołu w 2014 roku Cugowski kontynuował swoją muzyczną drogę, początkowo występując ze swoimi synami w projekcie Cugowscy, a od 2017 roku koncertując z Zespołem Mistrzów.

Zespół tworzny jestprzez cenionych muzyków rockowych i jazzowych: Jacek Królik – gitara, Cezary Konrad – perkusja, Robert Kubiszyn – gitara basowa, Tomasz Kałwak – instrumenty klawiszowe.

Koncert zapowiada się jako pełna energii muzyczna podróż przez kolejne dekady twórczości artysty, wzbogacona współczesnym brzmieniem i nowymi kompozycjami.

Początek koncertu Krzysztofa Cugowskiego w niedzielę, o godzinie 17 w Kieleckim Centrum Kultury. Bilety w cenie od 199 złotych dostępne są w serwisie bilety24.pl.

Koncert dla Wiktorii Kępy w Kielcach

Anna Bilska
Kielce

W piątek, 27 listopada, w Zespole Państwowych Szkół Muzycznych im. Ludomira Różyckiego w Kielcach odbędzie się koncert charytatywny na rzecz Wiktorii Kępy.

Koncert rozpocznie się o godzinie 17 w siedzibie Zespołu Państwowych Szkół Muzycznych przy ulicy Wojewódzkiej 12 w Kielcach. Wydarzenie połączy pomoc Wiktorii Kępie z prezentacją efektów projektu „Uwertury, nie mury – sztuka bez barier".

Na scenie zaprezentują się soliści, zespoły oraz młodzi instrumentaliści związani z kieleckimi szkołami i środowiskiem artystycznym. W programie znajdzie się występ Orkiestry Smyczkowej II stopnia Zespołu Państwowych Szkół Muzycznych w Kielcach pod batutą Agnieszki Środowskiej. Przed publicznością wystąpią także Marysia, Grześ i Krzyś Stacherowie, Dorota Mendak-Grzegorzewska, Aleksandra Pięta z Igorem Chmielewskim oraz Helena Kwaśniak z Igorem Chmielewskim. Na scenie pojawi się również Patrycja Michalska z Boogie Bandem Zespołu Państwowych Szkół Muzycznych.

W koncercie weźmie udział Dziki Chór II Liceum Ogólnokształcącego imienia Jana Śniadeckiego w Kielcach pod batutą Sławomira Dzikowskiego. Chórowi będą towarzyszyć uczestnicy projektu „Uwertury, nie mury – sztuka bez barier". Wydarzenie poprowadzą Helena Kwaśniak, Julia Pasek i Kajetan Paszkowski. Wstęp na koncert będzie możliwy za cegiełkę o dowolnej wartości. Datki na rzecz Wiktorii Kępy będą zbierane do puszek przy wejściu.



FOT. MATEUSZ WOLSKI

W koncercie weźmie udział między innymi Patrycja Michalska

eprasa.pl d862167a11

KRÓTKO

KIELCE

„Niech żyje bal" symfonicznie

W sobotę, 28 listopada o godzinie 18.00, w sali koncertowej Filharmonii Świętokrzyskiej rozpocznie się wyjątkowy koncert „Niech żyje bal – Symfonicznie". W programie znajdą się utwory legend rodzimej sceny muzycznej, między innymi Maryli Rodowicz, Zbigniewa Wodeckiego, Krzysztofa Krawczyka, zespołów Perfect, Bajm i Maanam.
Na scenie wystąpi Grand Royal Orchestra oraz cenieni polscy wokaliści związani z teatrami muzycznymi. Ceny wejściówek rozpoczynają się od 157 złotych.



FOT. ARCHIWUM

KIELCE

Świętokrzyski Przegląd Teatrów Wiejskich

W niedzielę, 29 listopada o godzinie 10 w sali teatralnej Wojewódzkiego Domu Kultury im. Józefa Piłsudskiego w Kielcach odbędzie się Świętokrzyski Przegląd Teatrów Wiejskich. To konkurs, podczas którego zespoły folklorystyczne z całego regionu zaprezentują programy inspirowane tradycją wsi – dawne obrzędy, zwyczaje i pieśni. Wstęp wolny.
Celem przeglądu jest zachowanie i promowanie dziedzictwa kultury chłopskiej województwa świętokrzyskiego. Do udziału w wydarzeniu zaproszone są grupy folklorystyczne i obrzędowe, których programy oparte są na lokalnych zwyczajach i pracach gospodarskich. Dzisiaj dzięki nim możemy poznać dawną mowę, zobaczyć tradycyjne stroje i przyjrzeć się jak dawniej wyglądało życie na wsi.

KIELCE

8. Świętokrzyskie Targi Ślubne

W niedzielę, 29 listopada w Centrum Kongresowym EXPO Kielce odbędą się Świętokrzyskie Targi Ślubne – największe wydarzenie branży ślubnej w regionie. Kilkudziesięciu wystawców, tysiące inspiracji i cały świat ślubnych trendów w jednym miejscu. Znajdziesz tu wszystko, czego potrzebujesz do organizacji idealnego wesela – od sukni ślubnych, garniturów, biżuterii i florystyki po fotografów, dekoratorów, wizażystów, atrakcje weselne i samochody do ślubu. Na odwiedzających czekają także pokazy mody ślubnej, prezentacje usług oraz konkursy z nagrodami.

W niedzielę kolejny Kielecki Festiwal Kąśliwości w Pałacyku Zielińskiego

Anna Kowalska
Kielce

Dom Środowisk Twórczych w Kielcach zaprasza w niedzielę, 29 listopada, na 19. edycję Kieleckiego Festiwalu Kąśliwości.



FOT. ARCHIWUM ZESPOŁU

Gospodarzem wieczoru będzie Artur Andrus

Gospodarzem wieczoru będzie, jak zwykle, Artur Andrus, a jego kąsającymi gośćmi: Katarzyna Pakosińska, Robert Rozmus, Kevin Aiston i Radosław Zulm.

Artur Andrus – artysta wszechstronny: poeta, piosenkarz, dziennikarz, autor książek, tekstów piosenek i bajek, kabareciarz oraz komentator. Jego dorobek artystyczny nie zna granic - był m.in. komentatorem programu publicystyczno-satyrycznego „Szkło kontaktowe", wcielił się w rolę Jonathana Owensa w serialu kabaretowym „Spadkobiercy", prowadził audycje w różnych rozgłośniach radiowych i wydał kilka albumów muzycznych.

Katarzyna Pakosińska – artystka kabaretowa, aktorka i konferansjerka, której scenicznej energii nie da się pomylić z nikim innym.

Robert Rozmus – aktor, wokalista, prezenter telewizyjny, konferansjer i showman. Na swoim koncie ma wiele ról serialowych

Kevin Aiston – jeden z najpopularniejszych Anglików w Polsce, showman, którego znamy m.in. z programu „Europa da się lubić".

Radosław Zulm – polski twórca komediowy, scenarzysta i stand-up'er związany z trójmiejską sceną kabaretową. Jest członkiem i autorem tekstów gdańskiego Kabaretu Pomoże.

19. Kielecki Festiwal Kąśliwości w sali koncertowej Pałacyku Zielińskiego w niedzielę, 29 listopada, o godzinie 17. Bilety w cenie 120 zł do nabycia w kasie Domu Środowisk Twórczych oraz online.

Regionalny Przegląd „Toto nase ludowe godanie"

Anna Bilska
Kielce

W niedzielę, 29 listopada o godzinie 12 w Wojewódzkim Domu Kultury odbędzie się 16. Regionalny Przegląd „Toto nase ludowe godanie".

Od 16 lat Regionalny Przegląd Gadek „Toto nase ludowe godanie" gromadzi pasjonatów regionalnych narracji i gawęd z różnych zakątków Polski. Wydarzenie to stało się kluczowym elementem ochrony językowego dziedzictwa narodowego. Każdego roku przegląd ten umożliwia uczestnikom zaprezentowanie swoich umiejętności i jednocześnie promuje zachowanie i rozwój gwary.

Organizatorzy kładą nacisk na popularyzację regionalnych odmian języka, wierząc, że stanowi to ważny element kulturowej różnorodności. Przegląd ma również na celu rozbudzenie zainteresowania młodszych pokoleń lokalnymi tradycjami językowymi, które są nieodłącznym elementem dziedzictwa kulturowego.

W trakcie przeglądu zaprezentowane zostaną różnorodne opowieści, bajki, legendy i humoreski w miejscowej gwarze. Każdy uczestnik ma do dyspozycji do dziesięciu minut na swoją prezentację, która odbywa się indywidualnie. Taka forma wydarzenia pozwala na pełne uwypuklenie talentu i kreatywności występujących, a także umożliwia oglądanie różnorodności językowej w pełnej krasie.

Laureaci przeglądu zostaną nagrodzeni dyplomami i atrakcyjnymi nagrodami.

Wstęp wolny.

Bartłomiej Sienkiewicz i Hanna Gill-Piątek

Anna Bilska
Kielce

W poniedziałek, 30 listopada o godzinie 18 Miejska Biblioteka Publiczna zaprasza na spotkanie z Bartłomiejem Sienkiewiczem i Hanną Gill-Piątek w Poczytalni na dVoRcu.

Pretekstem do rozmowy będzie książka „Naród do zadań specjalnych". Wstęp wolny.

„Jesteśmy narodem, który najlepiej czuje się tam, gdzie kończą się instrukcje obsługi". Autorzy w bezczelny i ironiczny sposób opowiadają w swojej książce o niezwykłych osiągnięciach Polaków i potencjale, który jest znacznie większy, niż sami często sądzimy. To opowieść, która przełamuje stereotypy oraz każe spojrzeć na naszą historię z zupełnie innej perspektywy. To również zderzenie dwóch punktów widzenia: instytucji państwowych oraz codziennych, oddolnych działań obywateli.

Bartłomiej Sienkiewicz – historyk, publicysta i człowiek, który przez lata obserwował państwo zarówno od środka, jak i z zewnątrz.

Hanna Gill-Piątek – Łodzianka, aktywistka miejska, ekspertka od samorządu i rewitalizacji, publicystka oraz była posłanka.

Na spotkaniu będzie możliwość zakupu książki.

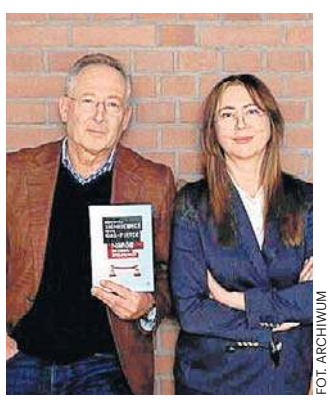

FOT. ARCHIWUM

Bartłomiej Sienkiewicz i Hanna Gill-Piątek

eprasa.pl d862167a11

Jarmark Bożonarodzeniowy przy Wojewódzkim Domu Kultury w Kielcach 2026. Trebunie-Tutki, Wojtek Cugowski i... balon

Anna Kowalska
Kielce

Chatka z piernika i lizaków, karuzela, która pamięta czasy Austro-Węgier, i balon na uwięzi, z którego przy dobrej pogodzie będzie można zobaczyć Kielce.



FOT. MATEUSZ ŁĘŻNIAK

Tak Brodacze ze Sławatycz żegnają u siebie stary rok. W Kielcach będzie można ich spotkać już w mikołajki, od godziny 15 do 18.

W grudniu jarmark przy Wojewódzkim Domu Kultury w Kielcach potrwa dwa weekendy. W mikołajki zagrają Trebunie-Tutki, a w kolejny piątek na scenie pojawi się Wojtek Cugowski.

3. Świętokrzyski Jarmark Bożonarodzeniowy organizują Wojewódzki Dom Kultury w Kielcach, którym kieruje Magdalena Fogiel-Litwinek, oraz Urząd Marszałkowski Województwa Świętokrzyskiego, na czele z marszałek Renatą Janik.

Jarmark odbędzie się 4–6 i 11–13 grudnia przy ulicy księdza Piotra Ściegiennego 2. Przez wszystkie sześć dni będzie czynny od godziny 14 do 21. Wstęp jest bezpłatny, ale na zabawy choinkowe trzeba kupić osobny bilet. Stoiska otworzą się w piątek, 4 grudnia. Uroczyste otwarcie odbędzie się dzień później.

W piątek, 4 grudnia — o 14 ruszy jarmark. O 17.30 zagra Świętokrzyski Kwintet Blaszany.

W sobotę, 5 grudnia — uroczyste otwarcie jarmarku. O 17.30 poznamy wyniki konkursów na szkolną choinkę i miniaturową chatkę z piernika. O 18 wystąpi Góralska Hora, a o 20 na placu przed Wojewódzkim Domem Kultury odbędzie się pokaz Teatru Ognia Grupy Locomotora. Jeśli pogoda pozwoli, tego dnia będzie można wznieść się balonem na uwięzi.

W niedzielę, 6 grudnia — o 11 i 15 zabawy choinkowe w Sali Lustrzanej. Od 15 do 18 na jarmarku będzie można spotkać Brodaczy ze Sławatycz, kolędników w maskach i wysokich czapach, z długimi lnianymi brodami. O 18 zagrają Trebunie-Tutki.

Brodacze ze Sławatycz to noworoczni kolędnicy znad Bugu. W ostatnie trzy dni grudnia wychodzą na ulice w maskach, wysokich czapach z kwiatami z bibuły i długich lnianych brodach. Składają mieszkańcom życzenia i żegnają stary rok.

– Będzie to niepowtarzalna okazja, by z bliska poznać tę niezwykłą tradycję, która zetknie się z kulturą świętokrzyskich kolędników – zapowiada dyrektor Wojewódzkiego Domu Kultury, Magdalena Fogiel-Litwinek.

W piątek, 11 grudnia — o 19 wystąpi Wojtek Cugowski, wokalista i gitarzysta znany z zespołu Bracia.

W sobotę, 12 grudnia — o 16.30 zagrają Pipes & Drums, o 18 zaśpiewa Wiktor Zwierzyński, uczestnik „The Voice of Poland", a o 19.15 wystąpi Chór Gospel Aurora. To także drugi termin lotów na uwięzi, jeśli pozwoli na to pogoda.

W niedzielę, 13 grudnia — o 11 i 15 zabawy choinkowe w Sali Lustrzanej. O godzinie18 na scenie przed Wojewódzkim Domem Kultury odbędzie się finał konkursu rodzinnego kolędowania i wręczenie nagród. - W Sali Tarasowej Wojewódzkiego Domu Kultury stanie największa w Polsce słodka chata wykonana z piernika, cukierków i cukrowych lasek, która będzie miała aż trzy metry wysokości! – zapowiada Magdalena Fogiel-Litwinek.

Za budynkiem Wojewódzkiego Domu Kultury stannie zagroda ze zwierzętami, w której będzie można zobaczyć między innymi alpaki. Na parking przed gmachem — obok domków stanie odrestaurowana karuzela wiedeńska z ręcznie malowanymi końmi.

REKLAMA 0011617304



eprasa.pl d862167a11

Magiczny Grudzień w Kielcach. Mnóstwo atrakcji na Rynku, jarmark świąteczny, a na koniec wielka zabawa sylwestrowa

Anna Gwóźdź
Kielce

Koło młyńskie, karuzela wenecka, świąteczne stragany, wielki orszak Mikołajów i sylwester z muzyczną gwiazdą. „Magiczny Grudzień", potrwa od 4 do 31 grudnia.

W 2026 roku świąteczne atrakcje na kieleckim Rynku rozpoczną się już 4 grudnia. Na początek przyjedzie Wawel Truck ze słodkimi niespodziankami dla najmłodszych.

Dwa dni później, w mikołajki, ulicami miasta przejdzie orszak Świętego Mikołaja, a na Rynku rozbłyśnie miejska choinka.

– Chcemy zorganizować szereg wydarzeń, w ramach których będziemy mogli pobyć ze sobą jako mieszkańcy, a jednocześnie pożyczyć sobie czegoś świątecznego na nadchodzące święta – mówi Agata Wojda, prezydentka Kielc.

Główne atrakcje rozpoczną się w sobotę 12 grudnia. W pierwszy weekend, 12 i 13 grudnia, Rynek zajmą uczniowie i przedszkolaki. Na ich stoiskach będzie można kupić własnoręcznie przygotowane ozdoby choinkowe, stroiki, kartki i świąteczne wypieki. Odbędzie się też konkurs na najładniej udekorowaną choinkę.

Od 14 do 20 grudnia przyjdzie czas na tradycyjny jarmark świąteczny. Będą stragany z rękodziełem, prezentami i przysmakami, a także koncerty, występy artystyczne i wspólne kolędowanie.

Nie zabraknie atrakcji, które trudno przeoczyć. Na Rynku staną koło młyńskie, z którego będzie można obejrzeć Kielce z góry, karuzela wenecka oraz zjeżdżalnie dla dzieci.

Będzie degustacja Kieleckiej Sałatki Jarzynowej i świątecznych wypieków od Cukierni Świat Słodyczy. Kieleckie Centrum Kultury przygotuje natomiast specjalną ściankę do zdjęć.



FOT. ARCHIWUM

W mikołajki przejdzie orszak Świętego Mikołaja, a na Rynku rozbłyśnie choinka

– Potem dwa kolejne weekendy to będą klasyczne jarmarki świąteczne. Pierwszy szkolny, kolejny bardziej komercyjny, z mnóstwem stoisk, muzyki i występów artystycznych – zapowiada Agata Wojda.

Kto po świątecznym siedzeniu przy stole będzie miał ochotę się poruszać, powinien zapamiętać datę 26 grudnia.

– Po tych rodzinnych świętach odpalimy na Rynku taki zabawowy pakiet. Będzie tradycyjne silent disco, kiedy ludzie gromadzą się na Rynku i wspólnie tańczą – mówi prezydentka.

Na zakończenie miesiąca, 31 grudnia, Kielczanie wspólnie powitają 2027 rok. Miasto zapowiada sylwestra z muzyczną gwiazdą, ale na razie nie zdradza, kto wystąpi na Rynku. W planach jest też kilka dodatkowych wydarzeń, o których mieszkańcy mają dowiedzieć się w najbliższych tygodniach.

Zapytaliśmy Agatę Wojdę o bezpieczeństwo uczestników miejskich wydarzeń, szczególnie w kontekście ostatnich tragicznych wydarzeń w Krakowie. Prezydentka zapewnia, że miasto rozmawia już ze służbami o dodatkowych zabezpieczeniach.

– Rozmawiamy ze wszystkimi służbami kryzysowymi, jak tę przestrzeń fizycznie zabezpieczyć przed możliwością wjechania w nią na przykład autami. Z pewnością takie separatory przestrzeni głównego Rynku czy deptaka miejskiego się pojawią – zapowiada Agata Wojda.

REKLAMA 0011604711



eprasa.pl d862167a11

Wielka wystawa psów rasowych w Expo Kielce. Psie piękności, niezwykłe rasy i widowiskowe pokazy już w sobotę i niedzielę

Anna Gwóźdź
Kielce

W ostatni weekend listopada w Expo Kielce będzie można zobaczyć przedstawicieli ponad 200 ras.



FOT. EXPO KIELCE

Współpraca człowieka i psa odgrywa na ringu bardzo ważną rolę

Na Międzynarodowe Wystawy Psów Rasowych DUO CACIB wpłynęło ponad 4 tysiące zgłoszeń do ocen. Oprócz rywalizacji na ringach zaplanowano pokazy psów policyjnych, taniec z psami, konkurs przebierańców i atrakcje dla dzieci.

Międzynarodowe Wystawy Psów Rasowych odbędą się w sobotę i niedzielę, 28 i 29 listopada. Organizatorem wydarzenia jest kielecki oddział Związku Kynologicznego w Polsce.

– Pogoda jest taka, że nie zachęca do aktywności na zewnątrz, dlatego mamy propozycję dla całych rodzin na ten weekend w Expo Kielce: Międzynarodowe Wystawy Psów Rasowych, czyli spotkanie w najlepszym towarzystwie – mówi Urszula Kołodziejczyk, menedżerka do spraw public relations w Expo Kielce.

Wśród najliczniej reprezentowanych ras znalazły się golden retrievery, whippety, buldogi francuskie, pudle, owczarki australijskie i cavalier king charles spaniele. Nie zabraknie jednak znacznie rzadszych okazów.

Do Kielc przyjadą między innymi norweskie lundehundy, które dawniej pomagały w polowaniach na maskonury, nagie psy meksykańskie, afrykańskie charty azawakh, japońskie shikoku czy komondory, których sierść przypomina dredy. Będą też wilczarze irlandzkie, mastify tybetańskie, nowofundlandy i dogi niemieckie.

Swoją reprezentację będą miały również polskie rasy: owczarki podhalańskie i nizinne, ogary, gończe, charty oraz polskie spaniele myśliwskie. Wygląd, budowę i sposób poruszania się czworonogów oceni międzynarodowe grono sędziów.

Warto zajrzeć również poza ringi wystawowe. Przez oba dni swoje umiejętności zaprezentują podopieczni Dragons Dogs School oraz Dog Dancing Perfect Team. W niedzielę będzie można zobaczyć także pokazy pracy psów policyjnych i obronnych (godzina 12 i 13).

Jedną z najbardziej nietypowych atrakcji będzie Sabat „Łysa Góra" Show (w oba dni o godzinie 14), podczas którego w przebraniach wystąpią zarówno psy, jak i ich właściciele.

– Zobaczyć staffika w wersji tarantula polecam serdecznie, bo nigdy wyobraźni opiekunom i pieskom nie brakowało podczas tego show – dodaje Urszula Kołodziejczyk.

Równolegle z wystawą odbędzie się ZOO Salon, gdzie będzie można kupić karmy, przysmaki, smycze, legowiska i kosmetyki dla zwierząt.

Na scenie Expo Kielce wystąpią Magda Dyk, Agnieszka Grabka, Anna Skweres i Katarzyna Zabłocka. Wśród tematów spotkań znajdą się pielęgnacja psów, popularne mity na jej temat, wybór odpowiedniej rasy oraz rozpoznawanie potrzeb czworonogów.

Swoje stoisko będzie miało również Schronisko dla Bezdomnych Zwierząt w Kielcach. Przygotuje bazarek charytatywny, zbiórkę na rzecz podopiecznych oraz zabawy dla najmłodszych. Będzie można porozmawiać także o adopcji.

Wystawę będzie można odwiedzać w sobotę i niedzielę w godzinach od 10 do 18. Najtaniej bilety kupimy w przedsprzedaży internetowej, która potrwa do piątku, 27 listopada.

REKLAMA 0011604712



eprasa.pl d862167a11

KRÓTKO

KIELCE

Muzyczna podróż „Pod dachami Paryża 2"

Francuskie przeboje, romantyczna atmosfera i blisko 50 artystów na scenie. W niedzielę, 29 listopada o godz. 18.00 w Filharmonii Świętokrzyskiej w Kielcach odbędzie się wyjątkowe widowisko muzyczne „Pod dachami Paryża – część 2". To koncert, który ponownie zabierze publiczność do stolicy Francji, prezentując zarówno największe klasyki francuskiej piosenki, jak i współczesne hity znane na całym świecie. Na scenie wystąpi blisko 50 artystów: soliści, orkiestra oraz tancerze. Bilety od 173 złotych.



FOT. MATERIAŁY ORGANIZATORA

Andrzejki z największymi przebojami. Muzyczne legendy w Filharmonii

Anna Bilska
Kielce

Przeboje Whitney Houston, Deana Martina, Zbigniewa Wodeckiego i muzyka z „The Blues Brothers" zabrzmią podczas koncertu w Filharmonii Świętokrzyskiej.



FOT. ARCHIWUM PRYWATNE

Wśród artystów będzie Olga Szomańska

Filharmonia Świętokrzyska zaprasza w piątek, 27 listopada o godzinie 19 na wyjątkowy koncert „Andrzejki w Filharmonii. Muzyczne legendy". Wieczór będzie muzyczną podróżą przez największe przeboje światowej i polskiej muzyki rozrywkowej, które na trwałe zapisały się w historii.

W programie znalazły się utwory reprezentujące różne style i epoki. Publiczność usłyszy między innymi przeboje z repertuaru Zbigniewa Wodeckiego, Deana Martina, Whitney Houston oraz kompozycje rozsławione przez film i zespół „The Blues Brothers". Nie zabraknie rock and rolla, soulu, rhythm and bluesa, klasycznej amerykańskiej piosenki i wielkich popowych ballad.

Partie wokalne wykonają Olga Szomańska i Daniel Cebula-Orynicz. Artystom towarzyszyć będą znakomici instrumentaliści: gitarzysta Przemysław Hanaj, basista Kosma Kalamarz, pianista Artur Jurek oraz perkusista Przemysław Smaczny. Całość zabrzmi w symfonicznych aranżacjach z udziałem Orkiestry Symfonicznej Filharmonii Świętokrzyskiej.

Jedną z gwiazd wieczoru będzie Olga Szomańska, wokalistka i aktorka musicalowa znana m.in. z wykonania utworu „Niech mówią, że to nie jest miłość" z oratorium „Tu es Petrus" Piotra Rubika oraz programu „Twoja Twarz Brzmi Znajomo".

Obok niej na scenie pojawi się Daniel Cebula-Orynicz, wokalista, producent muzyczny i finalista programu „The Voice of Poland".

Bilety w cenie od 85 złotych dostępne online i w kasie Filharmonii Świętokrzyskiej.

REKLAMA 0011604829



REKLAMA 0011604828



eprasa.pl d862167a11

KRÓTKO

KIELCE

Spektakl „Rodzinne rewolucje"

Spektakl „Rodzinne rewolucje" zobaczymy w sobotę, 28 listopada w Kieleckim Centrum Kultury. Początek o godzinie 19. Publiczność odkryje niezwykłe życie rodzeństwa Gauthier - Pierre'a, Luizy i Roberta, których życiowe drogi - choć różne - splecione są nićmi głębokiej, rodzinnej miłości. Gdy ich rodzice, Jeanne i Vincent Gauthier, niespodziewanie wzywają swoje dzieci do rodzinnego domu, rodzeństwo staje przed niespodzianką, mającą na zawsze zmienić wzajemne relacje. Bilety od 29 złotych na biletyna.pl.



FOT. MATERIAŁY ORGANIZATORA

„Niezły Burdel" to komedia pełna śmiechu, nieporozumień i życiowych sytuacji

Anna Bilska
Kielce

Wojewódzki Dom Kultury w Kielcach i Agencja Artystyczna IDEA ART zapraszają na spektakl „Niezły Burdel".



FOT. ARCHIWUM

Spektakl „Niezły Burdel" zobaczymy w Kielcach w sobotę, 28 listopada

Zwariowaną komedię, w której śmiech przeplata się z refleksją nad codziennymi relacjami i ludzkimi słabościami. Przedstawienie zostanie zaprezentowane w sobotę, 28 listopada o godzinie 17 w sali widowiskowej.

„Niezły Burdel" to opowieść o pozornie zwyczajnych ludziach, których losy krzyżują się pod jednym adresem. Cztery barwne postacie, seria pomyłek, nieoczekiwane spotkania i lawina nieporozumień tworzą historię, w której wielu widzów może odnaleźć cząstkę własnych doświadczeń. Dynamiczna akcja i błyskotliwe dialogi sprawiają, że tempo spektaklu nie pozwala na chwilę nudy.

Twórcy zapowiadają komedię pełną humoru, ale także momentów skłaniających do zastanowienia się nad tym, jak często codzienne życie potrafi zamienić się w prawdziwy chaos. To spektakl, w którym czasami można przejrzeć się jak w lustrze – choć nie zawsze to odbicie jest wygodne. Ale spokojnie – jesteśmy w teatrze! Tutaj nawet największy chaos ma swoje zasady, a największe zamieszanie prowadzi... do śmiechu, wzruszeń i momentów szczerej refleksji. To teatralna propozycja dla wszystkich, którzy cenią inteligentny humor i historie inspirowane życiem.

W obsadzie znaleźli się: Maria Niklińska lub Maria Dejmek, Karol Dziuba lub Paweł Janyst, Paweł Burczyk oraz Arkadiusz Smoleński. Reżyserem spektaklu jest Sambor Czarnota, a autorką scenariusza Lili Bur.

Bilety od 127 złotych w serwisie biletyna.pl.

REKLAMA 0011604710



eprasa.pl d862167a11

KRÓTKO

KIELCE

Leszek Kumański z nową książką

W środę, 2 grudnia o godzinie 18:00 w Pałacyku Zielińskiego w Kielcach odbędzie się spotkanie autorskie i premiera powieści Leszka Kumańskiego „Sąd ostateczny". Wstęp wolny. Leszek Kumański to reżyser, autor scenariuszy programów telewizyjnych, pisarz, członek Związku Literatów Polskich. Do tej pory ukazały się jego powieści: „Mesjasz. Comeback" oraz „Agonia". Podczas spotkania będzie można nabyć najnowszą książkę oraz otrzymać autograf od autora i zrobić sobie wspólne zdjęcie.

KIELCE

Kasia Kowalska w nowej odsłonie

W niedzielę, 6 grudnia, o godz. 17:00 w Kieleckim Centrum Kultury wystąpi Kasia Kowalska. Jedna z najbardziej rozpoznawalnych i cenionych polskich artystek zaprezentuje swoje największe przeboje w wyjątkowych, akustycznych aranżacjach. „Prowadź mnie", „A to co mam", „Wyznanie", „Coś optymistycznego", „Wyrzuć ten gniew", „Antidotum" czy „To, co dobre" – to tylko niektóre z utworów, które na stałe zapisały się w historii polskiej muzyki rozrywkowej. Bilety w cenie od 189 zł dostępne są na stronie kck.com.pl.

KIELCE

donGURALesko 30 lat na scenie

W niedzielę, 19 grudnia w Centrum Kongresowym Expo Kielce wystąpi donGURALesko. rtysta zaprezentuje 90-minutowy koncert z okazji jubileuszu 30-lecia swojej działalności muzycznej. donGURALesko to jeden z najbardziej rozpoznawalnych artystów polskiej sceny rapowej. Bilety dostępne na platformach kupbilecik.pl i ebilet.pl

KIELCE

Wernisaż w „Windzie"

Otwarcie wystawy obiektów ceramicznych Macieja Kasperskiego „Crescentes" w Galerii Sztuki Współczesnej „Winda" odbędzie się w piątek, 27 listopada 2026 roku o godzinie 18.00. Wystawa będzie okazją do zaprezentowania wyboru 21 obiektów rzeźbiarskich, w tym ostatnich, nad którymi pracował przed śmiercią.

KIELCE

Premiera spektaklu Teatru Horyzont

W poniedziałek, 30 listopada 2026 roku o godz. 18:30 w Wojewódzkim Domu Kultury w Kielcach odbędzie się premiera spektaklu „Żywoty świętych osiedlowych" w wykonaniu Teatru Horyzont. Przedstawienie powstało na podstawie książki Lidii Amejko. Za adaptację i reżyserię odpowiada Ewa Lubacz, muzykę przygotował Andrzej Izdebski, a scenografię – Michał Lach. Wstęp za zaproszeniami. Bezpłatne wejściówki będzie można odbierać w recepcji Wojewódzkiego Domu Kultury. Spektakl przeznaczony dla widzów 16+.

KIELCE

Nowa wystawa U Strasza

Okręg Świętokrzyski Związku Polskich Artystów Fotografików zaprasza na wystawę Katarzyny Zawadzkiej zatytułowaną NEXUS, PLEXUS, NODUS. Otwarcie odbędzie się w piątek ,27 listopada o godz. 18 w Galerii U Strasza, Wojewódzki Dom Kultury w Kielcach, ul. ks. Piotra Ściegiennego 2. W najnowszym projekcie Katarzyna Zawadzka podejmuje refleksję nad siecią powiązań, relacji i punktów stycznych, które kształtują nasze postrzeganie świata. Tytułowe pojęcia, oznaczające odpowiednio: połączenie, splot i węzeł, stają się punktem wyjścia do fotograficznej opowieści o zależnościach między człowiekiem, przestrzenią i doświadczeniem.

Barwne widowisko z piękną muzyką. Na scenę wraca „Dziadek do orzechów"

Anna Bilska
Kielce

Kielecki Teatr Tańca zaprasza na wyjątkowy, ponadczasowy spektakl „Dziadek do orzechów".



FOT. FOT. BARTOSZ KRUK

Spektakl będzie wspaniałą okazją, by już teraz poczuć klimat świąt

Fabuła przedstawiona za pomocą tańca, niezwykle obrazowa i bardzo ciekawa pod względem instrumentalnym muzyka oraz świąteczna tematyka pozwoli widzom przenieść się w świat magii i fantazji. Ważnym aspektem przedsięwzięcia jest chęć przybliżenia widzom piękna muzyki Piotra Czajkowskiego.

Główną bohaterką spektaklu jest Klara, która otrzymała od Mikołaja lalkę – dziadka do orzechów. Zauroczona prezentem dziewczynka, po dniu pełnym emocji, zapada w magiczny sen. Jej pragnienie spotkania miłości sprawia, że dziadek do orzechów przeistacza się w pięknego Młodzieńca, którego Klara obdarza silnym uczuciem. Razem, z pomocą zabawek pokonują armię mysz i odbywają przedziwny spacer po odmienionej galerii handlowej. Przedmioty ze sklepowych półek ożywają i zabierają naszych bohaterów w taneczną podróż dookoła świata.

Autorami choreografii do tego magicznego widowiska są Elżbieta Szlufik-Pańtak i Grzegorz Pańtak. Niezwykle istotnym atutem produkcji są również kostiumy i scenografia, zaprojektowane przez uznaną scenografi i kostiumograf Małgorzatę Słoniowską, na stałe współpracującą z Operą Wrocławską.

Spektakle odbędą się: w środę, 2 grudnia o godzinie 9 i 12, w czwartek, 3 grudnia o godzinie 10, w piątek, 4 grudnia o godzinie 10 i 18 oraz w sobotę, 5 grudnia o godzinie 11.

Bilety na stronie Kieleckiego Teatru Tańca. Rezerwacje pod numerem telefonu 693 695 826 oraz impresariat3@ktt.pl.

Wyjątkowe Targi Hurty & Detale w Kielcach

Anna Gwóźdź
Kielce

W sobotę i niedzielę, 28 i 29 listopada (w godzinach 10–17), w Instytucie Dizajnu w Kielcach odbędzie się piąta edycja targów Hurty & Detale.

Swoje prace zaprezentuje 25 wystawców z różnych zakątków Polski. Wstęp będzie bezpłatny.

Ceramika, autorska biżuteria, plakaty, tekstylia, meble, perfumy botaniczne i niebanalne dodatki - w ostatni weekend listopada warto zajrzeć do Instytutu Dizajnu na Wzgórze Zamkowe. Szczególnie jeśli szukamy świątecznych prezentów, których próżno szukać na półkach popularnych sieciówek.

Hurty & Detale to targi poświęcone sztuce użytkowej, niezależnemu projektowaniu i współczesnemu rzemiosłu. Ich istotą jest nie tylko sprzedaż, ale również bezpośredni kontakt z twórcami. Można porozmawiać z autorami projektów, dowiedzieć się, jak powstają poszczególne przedmioty i co kryje się za ich wzornictwem.

Instytut poświęci szczególną uwagę twórcom z Kielc i województwa świętokrzyskiego, choć nie zabraknie również wystawców z innych regionów kraju.

Wśród uczestników tegorocznej edycji znaleźli się między innymi Damian Piątkowski (Clayoncy), Projekt Ceramika, Bosu, Wytoczone Tomasz Wawer, Wytkane Weronika Graboń, Flara Feler, Gleba.studio, SorryBardzo, Odpodszewki, Naturesto, TEXTORIS, Trójgłowy Wielbłąd, Feel the City, Moon Spirit Stones oraz Wu handmade.

Kabaret Zdolni i Skromni z nowym programem

Anna Bilska
Kielce

W piątek, 27 listopada o godzinie 17.30 w Wojewódzkim Domu Kultury w Kielcach wystąpi śląski kabaret Zdolni i Skromni.

Zespół zaprezentuje nowy program, zatytułowany „Gramy na ostro". To będzie niezapomniany wieczór pełen śmiechu, energii i dobrej zabawy – od pierwszej do ostatniej minuty. Program jest premierowy. Żaden ze skeczy nie był wyemitowany w telewizji ani opublikowany w internecie. Sugerowany minimalny wiek widzów: 16 lat.

Humor Zdolnych i Skromnych opiera się na codzienności, relacjach, gwarze, charakterystycznych postaciach i komediowym przerysowaniu sytuacji.

Grupa powstała przy okazji Rybnickiej Jesieni Kabaretowej w 2021 roku i bardzo szybko zwróciła uwagę publiczności oraz środowiska kabaretowego. Zdolni i Skromni zdobyli uznanie dzięki żywiołowym występom na żywo, obecności w telewizji, dużej popularności w mediach społecznościowych oraz postaciom takim jak Sztefa, Brajan, Zofia czy Jędruś.

Zespół tworzą: Olga Łasak, Ewelina Wojtak, Andrzej Kozłowski, Łukasz Żak. Bilety od 100 złotych w serwisie biletyna.pl I kupblecik.pl.



FOT. ARCHIWUM

Śląski kabaret Zdolni i Skromni

eprasa.pl d862167a11

Wielki sukces Piekoszowa. Gmina zdobyła główną nagrodę w konkursie „Świętokrzyski Lider Ekonomii Społecznej"

Agnieszka Olech
Gmina Piekoszów

Gmina Piekoszów zdobyła główną nagrodę w kategorii „Samorząd prospołeczny do 20 tysięcy mieszkańców".



FOT. ARCHIWUM

Podczas gali statuetkę odebrała burmistrz Teresa Jakubowska

Ponad 200 seniorów objętych pomocą, trzy placówki wsparcia dziennego dla dzieci i działająca przez cały rok grupa wsparcia dla rodziców dzieci w spektrum autyzmu – to tylko część przedsięwzięć, które Piekoszów przedstawił w tegorocznym zgłoszeniu do nagrody. Łączy je sposób, w jaki powstały. Gmina pozyskuje fundusze, udostępnia zaplecze organizacyjne i powierza zadania lokalnym organizacjom. Te z kolei wnoszą doświadczenie swoich członków i znajomość potrzeb ludzi, z którymi pracują na co dzień. – Odbierając tę nagrodę, myślałam o ludziach, którym chcę za nią podziękować. O rodzicach, którzy po diagnozie własnego dziecka pomagają kolejnym rodzinom, o seniorach i uczniach, którzy wspólnie zbierają żywność dla potrzebujących, i o pracownikach naszych jednostek, którzy docierają z pomocą do domów mieszkańców. Każdy z nich ma swój udział w tym sukcesie. Dziękuję naszym stowarzyszeniom, strażakom i wolontariuszom za to, że możemy na siebie liczyć – mówi burmistrz miasta i gminy Piekoszów, Teresa Jakubowska.

To na jej ręce wręczono statuetkę. - Sukces regionu i gmin można mierzyć liczbą inwestycji, kilometrów nowych dróg czy tempem rozwoju gospodarczego. Ale jest jeszcze jedna miara, niezwykle ważna – to człowiek – mówiła marszałek Renata Janik. – Naszą rolą jako samorządu województwa jest nie tylko wyznaczanie kierunków rozwoju, ale przede wszystkim tworzenie warunków, w których mieszkańcy mogą wykorzystać swoje możliwości, a organizacje i przedsiębiorstwa społeczne mają przestrzeń do działania. Samorząd nie zbuduje silnego regionu samymi programami, strategiami czy pieniędzmi. Potrzebuje partnerów. Ludzi z pomysłami, odwagą i wrażliwością. Ludzi takich jak Państwo. To właśnie dzięki tej współpracy, ekonomia społeczna przestaje być pojęciem znanym jedynie specjalistom. Staje się konkretną pracą, realną pomocą, szansą na samodzielność i poczuciem przynależności do wspólnoty. W Piekoszowie dobrze widać, co oznacza ekonomia społeczna w praktyce. To przykład dla innych samorządów, jak mądrze wykorzystywać publiczne środki i potencjał lokalnych organizacji. Gratuluję mieszkańcom i władzom gminy tej nagrody – mówi marszałek województwa świętokrzyskiego Renata Janik.

Na projekt „Tworzenie Lokalnych Systemów Wsparcia dla Seniorów" gmina pozyskała ponad 2 mln zł. Z pomocy skorzystało już ponad 200 osób. Starsi mieszkańcy mogą liczyć m.in. na opiekę w miejscu zamieszkania i pomoc sąsiedzką w codziennych czynnościach. Projekt umożliwił im również korzystanie z fizjoterapii, turnusów rehabilitacyjnych i wyjazdów na kąpiele lecznicze do Solca-Zdroju. W Piekoszowie działa też Klub Senior+, a samorząd wspiera miejscowy Uniwersytet Trzeciego Wieku.

Od 1 lipca 2026 roku za organizację usług społecznych w gminie odpowiada Centrum Usług Społecznych, które powstało z przekształcenia Gminnego Ośrodka Pomocy Społecznej. Zlecając usługi opiekuńcze, specjalistyczne i asystenckie, centrum uwzględnia także to, komu wykonawca daje pracę. W ten sposób pieniądze przeznaczone na opiekę nad mieszkańcami pomagają również osobom bezrobotnym i zagrożonym wykluczeniem wrócić na rynek pracy.

Jedną z inicjatyw opisanych we wniosku jest „Niebieski Piekoszów". Kampania rozpoczęła się 2 kwietnia 2025 roku, w Światowym Dniu Świadomości Autyzmu. Jej trwałym efektem jest grupa wsparcia dla rodziców dzieci w spektrum autyzmu, działająca przy Stowarzyszeniu na rzecz Dzieci i Młodzieży Niepełnosprawnej „Razem" w Piekoszowie. Rodzice przez cały rok mają miejsce, w którym mogą porozmawiać z innymi rodzinami i skorzystać z ich doświadczeń. W 2026 roku grupa obchodziła pierwszą rocznicę działalności.

Z myślą o dzieciach i młodzieży w gminie otwarto również trzy placówki wsparcia dziennego, korzystając ze środków Europejskiego Funduszu Społecznego. Rodzinom opiekującym się osobami z niepełnosprawnościami gmina oferuje m.in. opiekę wytchnieniową, dzięki której opiekunowie mogą znaleźć czas na odpoczynek i własne sprawy.

O skali zaangażowania mieszkańców świadczy choćby wynik przedświątecznej zbiórki żywności. W listopadzie 2025 roku w sklepie Lewiatan w Piekoszowie udało się zebrać rekordowe 1001 kg produktów dla potrzebujących mieszkańców gminy. We wspólną akcję zaangażowali się m.in. uczniowie ze szkolnego koła wolontariatu, druhowie OSP, członkowie stowarzyszenia „Razem", Klubu Senior+ i Uniwersytetu Trzeciego Wieku. Jeszcze większy zasięg miała całoroczna pomoc żywnościowa. W 2025 roku do mieszkańców trafiło 1980 paczek o łącznej wadze 26 ton.

Mieszkańcy Szewc i Zawady spotkali się w remizie w Szewcach

Agnieszka Olech
Gmina Nowiny

W remizie w Szewcach przy wspólnych stołach zasiedli mieszkańcy dwóch miejscowości. Do tańca grał zespół Jantar, a gości podejmowały Szewczanki.



FOT. ARCHIWUM

Organizatorki Imprezy Sąsiedzkiej w Szewcach z wójtem Łukaszem Gryniem

Na piątkową zabawę zaprosili mieszkańców wójt gminy Nowiny Łukasz Gryń, radne, sołtys i Rada Sołecka. Zaproszenie obejmowało całe sołectwo Szewce-Zawada. Wstęp był wolny, a koszty organizacji pokryto z funduszu sołeckiego. Mieszkańcy obu miejscowości i zaproszeni goście licznie przybyli do remizy. Zabawa rozpoczęła się o godz. 19.00 i była zaplanowana do północy. Zespół Jantar grał na żywo, a o poczęstunek zadbały członkinie KGW Szewczanki. Gospodynie same przygotowały potrawy i podejmowały gości przy stołach, gdzie między tańcami był czas na dłuższą rozmowę.

W piątkowej zabawie razem z żoną uczestniczył wójt gminy Nowiny Łukasz Gryń. Po spotkaniu podziękował organizatorom, podkreślając, że mieszkańcy Szewc i Zawady mogli spędzić ten wieczór razem dzięki dobrej współpracy osób, które na co dzień angażują się w życie obu miejscowości. – Dziękuję paniom z KGW Szewczanki, naszym radnym Edycie Giemzie i Renacie Krzysiek-Nowakowskiej, pani sołtys Ewie Fudali i całej Radzie Sołeckiej. Każde z nich ma swoje obowiązki, a mimo to znajdują czas, żeby zrobić coś dla sąsiadów. W przygotowanie tego wieczoru włożyli mnóstwo pracy. Szczególne słowa uznania należą się Szewczankom, które najpierw przygotowały poczęstunek, a później same zadbały o gości. Razem spędziliśmy w remizie wspaniały wieczór i cieszę się, że tak wielu mieszkańców skorzystało z zaproszenia. Okazje, żeby ludzie z obu miejscowości mogli spotkać się w tak licznym gronie, zdarzają się rzadko. Można mieszkać blisko siebie przez lata, znać się z widzenia, a dopiero przy wspólnym stole mieć czas, żeby się sobie przedstawić i porozmawiać. Później, kiedy spotkamy się na ulicy, już wiemy, kogo mijamy. Łatwiej też zwrócić się do sąsiada o pomoc albo zaprosić go do wspólnego działania. Dlatego warto pielęgnować takie spotkania i wspierać ludzi, którzy chcą je organizować – podkreślił wójt Łukasz Gryń.

Na co dzień mieszkańcy Szewc i Zawady rzadko mają okazję spotkać się w tak licznym gronie. W piątek przy wspólnych stołach mogli porozmawiać zarówno z sąsiadami z własnej ulicy, jak i z osobami z drugiej miejscowości, które dotąd znali tylko z widzenia. Między kolejnymi tańcami był czas, żeby zawrzeć nowe znajomości albo nadrobić zaległości z kimś, kogo na co dzień mija się w pośpiechu.

Za tym wieczorem stała wspólna praca Szewczanek, radnych, sołtys i Rady Sołeckiej. Dzięki środkom z funduszu sołeckiego udział w zabawie był bezpłatny, a gospodynie same przygotowały poczęstunek i przyjęły gości w remizie. Mieszkańcy obu miejscowości licznie skorzystali z zaproszenia. To doskonały powód do tego, aby w planach sołectwa znalazło się miejsce na kolejne takie spotkanie.

eprasa.pl d862167a11

Ważne spotkanie na temat szkoły

Anna Kowalska
Gmina Miedziana Góra

W Szkole Podstawowej imienia 4 Pułku Piechoty Legionów Amii Krajowej w Kostomłotach Drugich odbyły się spotkania poświęcone wdrażaniu Reformy26. „Kompas Jutra".

Wydarzenie skierowano do nauczycieli oraz rodziców uczniów klas pierwszych i czwartych. Podczas spotkań przedstawiono najważniejsze założenia reformy, jej cele oraz kierunki planowanych zmian w polskiej edukacji.

W wydarzeniu uczestniczyli: Świętokrzyski Kurator Oświaty – Piotr Łojek, wójt Gminy Miedziana Góra – Damian Sławski, radni Rady Gminy Miedziana Góra – Bogusław Sobczyk, Rafał Wiórek i Marta Mazur, Ambasadorzy MOWE – Jolanta Korba i Paweł Skowron, zaproszeni dyrektorzy szkół z terenu Gminy Miedziana Góra – Marzena Zagdan i Iwona Świszczorowska – wraz z nauczycielami, wicedyrektorzy Zespołu Szkół w Kostomłotach Drugich – Jolanta Kuzia oraz Anna Gorzelak, a także przedstawiciele Rady Rodziców Zespołu Szkół w Kostomłotach Drugich – Katarzyna Węgrzyk i Piotr Kmiecik.

Podczas spotkania z nauczycielami zaprezentowano główne założenia Reformy26. „Kompas Jutra", ideę Profilu Absolwenta i Absolwentki oraz wyniki międzynarodowych badań edukacyjnych PISA, TIMSS i PIRLS. Przedstawiono również przykłady nowoczesnych projektów edukacyjnych rozwijających kompetencje kluczowe, poczucie sprawczości uczniów, dbałość o ich dobrostan oraz działania, jakie już zostały wprowadzone w Szkole Podstawowej imienia Jana Pawła II w Gowarczowie. Spotkanie to prowadzili Ambasadorzy MOWE: Jolanta Korba i Paweł Skowron.

W części skierowanej do rodziców zaprezentowano działania realizowane w Zespole Szkół w Kostomłotach Drugich zgodnie z założeniami reformy. Na początku dyrekcja szkoły, a zarazem Ambasador MOWE – Jolanta Korba przedstawiła główne założenia i cele Reformy26. „Kompas Jutra", przybliżyła ideę Profilu Absolwenta i Absolwentki, a także zaprezentowała wyniki międzynarodowych badań edukacyjnych PISA, TIMSS i PIRLS. Zwróciła również uwagę na zalecenia Rady Unii Europejskiej dotyczące rozwijania kompetencji kluczowych, istotnych dla uczenia się przez całe życie, oraz na dynamicznie zmieniający się rynek pracy i wynikające z niego nowe wyzwania dla współczesnej edukacji.

W kolejnej części spotkania nauczyciele: Katarzyna Masternak, Małgorzata Fert, Anna Janiec -Piec, Ewa Lasia, Małgorzata Armada, Monika Górecka, Anna Kudełka, Justyna Sobótka, Lucyna Gębska, Karolina Adamczyk, Joanna Słoń, Rafał Wiórek, Marlena Jarząb-Świercz oraz Elżbieta Żak przedstawili działania edukacyjne realizowane w klasach pierwszych i czwartych, zgodne z założeniami Reformy26. „Kompas Jutra".

Świętokrzyski Kurator Oświaty podczas swojego wystąpienia omówił najważniejsze założenia reformy edukacyjnej. Szczególną uwagę zwrócił na kwestie bezpieczeństwa uczniów, promowanie zdrowych nawyków oraz ochronę dzieci w przestrzeni internetowej.



FOT. ARCHIWUM

W spotkaniu wziął udział Świętokrzyski Kurator Oświaty Piotr Łojek

Zabytkowy pomnik świętego Jana Nepomucena w Bilczy odzyskał blask

Ewa Tarach
Morawica

W piątek, 20 listopada odbyło się spotkanie pod odnowionym pomnikiem świętego Jana Nepomucena w Bilczy.



FOT. ARCHIWUM

Spotkanie pod odnowionym pomnikiem świętego Jana Nepomucena w Bilczy

Podsumowano zakończone prace renowacyjne tego wyjątkowego zabytku. Pochodząca z 1810 roku figura odzyskała dawny blask i będzie mogła cieszyć kolejne pokolenia mieszkańców.

W spotkaniu uczestniczyli: Zbigniew Bartela – główny fundator renowacji, Tadeusz Jóźwik – inicjator i współfundator przedsięwzięcia, dr Grzegorz Wiatr – konserwator zabytków i dzieł sztuki, wykonawca prac renowacyjnych, Włodzimierz Rybczyński – przedstawiciel Fundacji Kazimierz z Bilczy, która zorganizowała kwestę na rzecz odnowienia pomnika, Anna Bruśnicka reprezentująca Kolorowe Przedszkole z Bilczy oraz Monika Wiech-Piazdecka reprezentująca wolontariuszy ze Szkoły Podstawowej w Bilczy.

W wydarzeniu uczestniczył również poseł Lucjan Pietrzczyk, który przekazał podziękowania od mieszkańców Bilczy, a także Radni Rady Miejskiej w Morawicy: Sebastian Król, aktywnie zaangażowany w działania na rzecz renowacji pomnika i organizację kwesty, Katarzyna Kubicka, Tomasz Domagała oraz Leszek Cygan.

Burmistrz Miasta i Gminy Morawica Marian Buras podziękował wszystkim osobom i instytucjom zaangażowanym w to przedsięwzięcie. Szczególne słowa wdzięczności skierował do głównego fundatora – Zbigniewa Barteli, podkreślając znaczenie jego wsparcia finansowego dla powodzenia całej inicjatywy.

„Dzięki Pana zaangażowaniu i wsparciu finansowemu możliwe było przeprowadzenie prac, które pozwolą zachować ten cenny obiekt dla kolejnych pokoleń" – zaznaczył burmistrz. Podkreślił również, że postawa fundatora jest pięknym przykładem społecznej odpowiedzialności, przywiązania do lokalnej historii i troski o wspólne dziedzictwo.

Figura św. Jana Nepomucena ma nie tylko wartość historyczną i artystyczną, ale również ważne znaczenie symboliczne. Święty Jan Nepomucen, czeski kapłan i męczennik, od wieków uznawany jest za patrona chroniącego przed powodziami i niebezpieczeństwami związanymi z wodą. Jego figury często stawiano w pobliżu rzek, mostów i na rozstajach dróg, wierząc, że będą chronić mieszkańców oraz ich dobytek przed żywiołem. Nie inaczej było w przypadku pomnika w Bilczy, który miał pełnić właśnie taką opiekuńczą rolę.

Dzięki hojności fundatorów, pracy konserwatora, społecznej zbiórce oraz zaangażowaniu mieszkańców udało się ocalić ważny fragment historii Bilczy.

Przebudowa skrzyżowania w Bielinach na finiszu

Anna Kowalska
Gmina Bieliny

Dobiegają końca prace związane z przebudową skrzyżowania drogi wojewódzkiej numer 753 z drogą powiatową oraz drogą gminną w Bielinach.



FOT. ARCHIWUM

W związku z zakończeniem prac przywrócono stałą organizację ruchu na przebudowanym odcinku

Inwestycja weszła w końcowy etap formalno-prawny, związany z przygotowaniem do uruchomienia sygnalizacji świetlnej.

W związku z zakończeniem prac budowlanych przywrócono stałą organizację ruchu na przebudowanym odcinku. Zniesiono ruch wahadłowy na drodze wojewódzkiej numer 753 oraz zakaz skrętu w ulicę Starowiejską. Przestają również obowiązywać wyznaczone na czas realizacji inwestycji objazdy. Ruch odbywa się obecnie zgodnie z obowiązującym oznakowaniem pionowym i poziomym. Uruchomienie sygnalizacji świetlnej planowane jest jeszcze w tym roku. Będzie to ostatni etap realizacji przedsięwzięcia.

Dzięki realizacji inwestycji poprawi się przepustowość skrzyżowania oraz bezpieczeństwo pieszych i kierowców. Przebudowa objęła m.in. około 210-metrowy odcinek drogi wojewódzkiej nr 753, wyznaczenie dodatkowych pasów ruchu, rozbudowę dróg powiatowej i gminnej, budowę nowych chodników, przebudowę przejść dla pieszych, a także wykonanie kanalizacji deszczowej i modernizację infrastruktury technicznej.

Zadanie realizuje firma TRAKT S.A. na podstawie umowy o wartości 1 768 993,69 zł brutto. Inwestycja finansowana jest w całości ze środków budżetu Województwa Świętokrzyskiego.

Zakończenie robót budowlanych to ważny krok w kierunku poprawy bezpieczeństwa w tej części Bielin.

eprasa.pl d862167a11

W gminie Mniów podsumowano projekt Centrum Usług Społecznych. Pozwolił objąć wsparciem 990 mieszkańców

Agnieszka Olech
Gmina Mniów

Bezpłatne dojazdy do lekarza, rehabilitacja w domu, wsparcie psychologa, opieka wytchnieniowa i wakacyjne półkolonie dla dzieci.



FOT. ARCHIWUM

W Zaborowicach podsumowano projekt „Centrum Usług Społecznych w Gminie Mniów"

W Zaborowicach podsumowano projekt „Centrum Usług Społecznych w Gminie Mniów", na który gmina pozyskała ponad 7,7 miliona złotych unijnego dofinansowania. Wartość całego przedsięwzięcia przekroczyła 8,1 miliona złotych.

W spotkaniu z mieszkańcami, wolontariuszami i partnerami uczestniczyła marszałek województwa świętokrzyskiego Renata Janik, a także senator Krzysztof Słoń, dyrektor Regionalnego Ośrodka Polityki Społecznej Elżbieta Korus oraz dyrektor Departamentu Wdrażania Europejskiego Funduszu Społecznego Katarzyna Kubicka. Gminę Mniów reprezentował wójt Piotr Wilczak, wraz ze swoim zastępcą Michałem Milcarzem i dyrektor Centrum Usług Społecznych w Mniowie Ireną Skowron.

Warto przypomnieć, że projekt rozpoczął się w 2024 roku. Gmina sięgnęła po środki z Europejskiego Funduszu Społecznego Plus w ramach programu Fundusze Europejskie dla Świętokrzyskiego 2021–2027. Pozwoliły one m.in. zaadaptować budynek dawnej szkoły na potrzeby mieszkańców i kupić dziewięcioosobowy samochód przystosowany do przewozu osób z niepełnosprawnościami. – Kiedy przekazujemy środki unijne, w tym przypadku ponad 7,7 mln zł, najbardziej cieszy moment, w którym te liczby zamieniają się w konkretną pomoc dla ludzi. W gminie Mniów udało się to znakomicie. Dawna szkoła zyskała nowe życie jako miejsce wsparcia, a zakup 9-osobowego samochodu dostosowanego do potrzeb osób z niepełnosprawnościami sprawił, że pomoc dociera bezpośrednio do potrzebujących – powiedziała marszałek Renata Janik.

Dla mieszkańców mających trudności z poruszaniem się jedną z najważniejszych usług był bezpłatny transport na wizyty lekarskie i konsultacje medyczne. Część pomocy zorganizowano w domach. Do seniorów, osób chorych i osób z niepełnosprawnościami przyjeżdżali specjaliści, którzy prowadzili rehabilitację i świadczyli usługi pielęgnacyjne.

Projekt objął również 80 opiekunów osób wymagających codziennej pomocy. Mogli oni korzystać ze szkoleń i opieki wytchnieniowej. Na czas wizyty u własnego lekarza, załatwienia spraw poza domem czy po prostu odpoczynku mogli powierzyć bliską osobę pod opiekę specjalisty. – Kiedy ktoś opiekuje się bliskim przez całą dobę, nawet krótka wizyta w urzędzie wymaga znalezienia osoby, która na ten czas zostanie w domu. Z kolei dla mieszkańca poruszającego się na wózku samo uzyskanie terminu u lekarza rozwiązuje dopiero część problemu. Trzeba jeszcze mieć czym dojechać. Właśnie takie sprawy mogliśmy jako gmina pomóc rozwiązać dzięki pozyskanemu dofinansowaniu. Dziękuję marszałek Renacie Janik za wsparcie naszych działań, a dyrektor Irenie Skowron i pracownikom Centrum za trzy lata pracy w ramach tego projektu z naszymi mieszkańcami – podkreśla wójt gminy Mniów Piotr Wilczak.

Z warsztatów i indywidualnych konsultacji skorzystało blisko sto rodzin, liczących łącznie niemal pół tysiąca osób. Rodzice mogli omówić ze specjalistami trudności, z którymi mierzyli się na co dzień. Dla dzieci zorganizowano badania profilaktyczne wzroku, słuchu i postawy, a w wakacje z półkolonii skorzystało 250 młodych mieszkańców gminy.

Część działań mieszkańcy współtworzyli w swoich miejscowościach. Zgłaszali pomysły, zapraszali pracowników CUS do sołectw i włączali się w organizację spotkań integracyjnych w ramach programów „Aktywne sołectwa" i „Festiwale sąsiedzkie". W tych inicjatywach uczestniczyło ponad 130 osób. Osobną propozycją dla seniorów były wspólne wyjazdy. – Przez te trzy lata poznawaliśmy potrzeby mieszkańców także dzięki rozmowom w sołectwach. Jedni pytali o zajęcia dla dzieci podczas wakacji, inni o pomoc w opiece nad kimś bliskim. Byli też mieszkańcy, którzy przychodzili z własnym pomysłem na spotkanie w swojej miejscowości i chcieli je z nami przygotować. Dziękuję partnerom, wolontariuszom i wszystkim, którzy poświęcili na to swój czas. Dzięki nim mogliśmy dotrzeć z ofertą Centrum do wielu miejscowości w gminie – mówi dyrektor Centrum Usług Społecznych w Mniowie, Irena Skowron.

Po trzech latach gmina ma do dyspozycji zaadaptowany budynek dawnej szkoły i samochód do przewozu osób z niepełnosprawnościami. Dla rodzin korzystających z rehabilitacji domowej, transportu czy opieki wytchnieniowej najważniejsze jest teraz to, czy nadal będą mogły liczyć na te usługi. Podczas podsumowania w Zaborowicach samorząd zapowiedział, że będzie zabiegał o kolejne środki, aby kontynuować pomoc i rozszerzać jej zakres.

105 lat Chóru Masłowianie i uroczystości z okazji jubileuszu

Anna Bilska
Gmina Masłów

Chór Masłowianie, najdłużej działający chór w regionie świętokrzyskim, świętował jubileusz 105-lecia działalności.

Obchody rozpoczęły się mszą świętą w kościele pod wezwaniem Przemienienia Pańskiego w Masłowie, podczas której modlono się w intencji obecnych i zmarłych członków zespołu. Eucharystii przewodniczył proboszcz parafii, ks. Piotr Motyka, który w homilii nawiązał do wartości miłosierdzia, miłości i wzajemnej troski. Podkreślił również znaczenie modlitwy, która jednoczy ludzi i pozwala pielęgnować pamięć o tych, którzy odeszli. Oprawę muzyczną liturgii zapewnili jubilaci.

Druga część uroczystości odbyła się w Centrum Edukacji i Kultury „Szklany Dom" w Ciekotach. Publiczność, która do ostatniego miejsca wypełniła widownię, wysłuchała koncertu przygotowanego specjalnie na tę okazję. Pod batutą Michała Kopcia chór zaprezentował znane kompozycje w nowych, niecodziennych aranżacjach. Zespołowi towarzyszył kwartet smyczkowy Estradi Various.



FOT. ARCHIWUM

Uroczystości w Centrum Edukacji i Kultury „Szklany Dom" w Ciekotach

Jubileusz był okazją do złożenia gratulacji i podziękowań. Życzenia chórzystom przekazali m.in. wójt Tomasz Lato, senator Krzysztof Słoń, Henryk Milcarz – prezes Wodociągów Kieleckich, przewodniczący Rady Gminy Masłów Piotr Zegadło oraz radne Małgorzata Kozubek i Renata Samiczak. Do gratulacji przyłączyli się również przedstawiciele wszystkich zespołów artystycznych działających na terenie gminy.

Szczególnymi gośćmi uroczystości byli Marek, Edmund i Andrzej Pieniążkowie – synowie Jana Pieniążka, założyciela chóru. Ich obecność symbolicznie połączyła początki zespołu z jego współczesną działalnością.

Historia Chóru Masłowianie sięga 1921 roku, kiedy z inicjatywy Jana Pieniążka, wieloletniego organisty z Masłowa, powstał Chór Włościański. Przez kolejne dziesięciolecia zespół towarzyszył najważniejszym wydarzeniom religijnym, patriotycznym i kulturalnym, stając się jednym z najbardziej rozpoznawalnych symboli muzycznej tradycji gminy Masłów. Przez 105 lat zmieniały się pokolenia śpiewaków, dyrygenci i repertuar, ale niezmienna pozostała pasja do wspólnego muzykowania oraz przywiązanie do lokalnej tradycji.

Uroczystość poprowadził Wojciech Purtak, dyrektor Centrum Edukacji i Kultury „Szklany Dom" w Ciekotach.

eprasa.pl d862167a11

KRÓTKO

KIELCE

Kolizja i nietypowy widok w centrum

Niecodzienny widok przykuwał w piątkowe popołudnie uwagę przechodniów w centrum Kielc. Autem stojącym przy ulicy Paderewskiego, w pobliżu Ronda Herlinga-Grudzińskiego, zajmowali się policjanci w kombinezonach ochronnych. Co się wydarzyło?

Kwadrans przed godziną 14 doszło do kolizji. Jak przekazywali policjanci, Ford Focus wjechał w poprzedzającego go Volkswagena.

- Nikomu nic się nie stało. O prowadzenie Forda podejrzewamy wstępnie 39-latka mającego ponad 1,8 promila alkoholu w organizmie i dożywotni sądowy zakaz kierowania. Mężczyzna zaprzecza, by to on prowadził. Stąd obecność na miejscu techników gromadzących ślady – tłumaczył starszy aspirant Jacek Borek z zespołu prasowego Komendy Miejskiej Policji w Kielcach. Jak uzupełniał, prócz 39-latka w Fordzie był 35-latek. U niego także badanie wykazało około 1,8 promila.

ZAGNAŃSK

Bobry powaliły drzewo na drogę

Powalone drzewo blokowało w piątkowy poranek przejazd ulicą Turystyczną w Zagnańsku. Zgłoszenie wpłynęło przed godziną 6.30, a usunięciem zawalidrogi zajęli się druhowie Ochotniczej Straży Pożarnej w Zagnańsku. Jak przekazywali, drzewo upadło, bo od dłuższego czasu podgryzały je bobry. Nikomu nic się nie stało.

KIELCE

Złodzieje ukradli kosmetyki

Na ponad 1400 złotych szacowane są straty po kradzieży w sklepie przy ulicy Ściegiennego w Kielcach. Łupem dwóch złodziei padły kosmetyki.

GMINA MIEDZIANA GÓRA

Oszukany podczas zakupów w sieci

Ponad 1600 złotych stracił mieszkaniec podkieleckiej gminy Miedziana Góra oszukany w internecie. Mężczyzna znalazł w sieci ofertę sprzedaży konsoli do gier. Wpłacił pieniądze na wskazane konto, ale sprzęt nie dotarł.

RAKÓW

Alkohol też ukradł

Na dwa tysiące złotych wyceniono straty po tym, jak w gminie Raków w powiecie kieleckim ktoś się włamał do domku letniskowego i pomieszczenia gospodarczego. Łupem złodzieja padły elektronarzędzia, butla gazowa i alkohol. Łączne straty sięgają dwóch tysięcy złotych.

GMINA CHĘCINY

Zaginiony był w Poznaniu

Policjanci, strażacy i ratownicy PCK zaangażowani byli w po-szukiwania mieszkańca Łukowej w gminie Chęciny. Mężczyzna zaginął w sobotni wieczór. We wtorek policjanci opublikowali jego portret. - 26-latek po raz ostatni widziany był w sobotę około godziny 22. Od tamtej pory nie nawiązał kontaktu z bliskimi – mówiła w poniedziałkowe popołudnie podkomisarz Małgorzata Perkowska-Kiepas, oficer prasowy Komendy Miejskiej Policji w Kielcach. W poniedziałkowe poszukiwania prócz policjantów zaangażowani byli strażacy z Kielc oraz druhowie z jednostek ochotniczych w Chę-cinach, Morawicy i Wolicy. Jak relacjonowali, działali w okolicach miejscowości Łukowa i Zbrza. We wtorek poszukiwania zostały wznowione. Popołudniem policjanci za zgodą najbliższych opublikowali wizerunek zaginionego i apel o pomoc w poszukiwaniach. Kilkadziesiąt minut później 26-latek skon-taktował się z matką. Przyznał, że nic złego mu się nie stało. Był w Poznaniu.

Znicz Chęciny świętował 50-lecie. Zaczynali na dwóch materacach



FOT. ARCHIWUM

Burmistrz Robert Jaworski i prezes Industria LKS Znicz Chęciny Zbigniew Grudzień

Agnieszka Olech
Gmina Chęciny

Dwa materace na szkolnym korytarzu i dwa kostiumy, którymi zawodnicy dzielili się podczas turniejów.

Obchody 50-lecia klubu Industria LKS Znicz Chęciny odbyły się pod hasłem „Razem tworzymy historię". Rozpoczęła je msza święta w kościele w Chęcinach. Eucharystii przewodniczył biskup Marian Florczyk, a koncelebrowali ją między innymi proboszcz parafii ksiądz Jan Kukowski i były zawodnik klubu Znicz ksiądz Krzysztof Sochacki. Następnie uczestnicy udali się do Europejskiego Centrum Edukacji Geologicznej Uniwersytetu Warszawskiego w Korzecku.

Historię Znicza, który przez część swoich dziejów reprezentował Podzamcze Chęcińskie, przypomniał obecny prezes Zbigniew Grudzień. Wspominał czasy, gdy trening można było zorganizować na szkolnym korytarzu, ale wystawienie kilku zawodników w jednym turnieju wymagało już sporej pomysłowości. – Na początku mieliśmy dwa materace i trenowaliśmy na szkolnym korytarzu i tak było długo. Mieliśmy także tylko dwa kostiumy. Jak jechałem na zawody, to jeden chłopak szybko musiał walczyć, bo kostium był potrzebny dla drugiego – wspominał także Czesław Zaborski.

Kiedy sukcesy zaczęły odnosić dziewczęta, potrzeby sprzętowe jeszcze wzrosły. Trener szukał wówczas ludzi, którzy pomogliby wyposażyć zawodniczki. O tym, jak rozwinęły się kobiece zapasy w klubie, świadczą nazwiska sześciu medalistek uhonorowanych w Korzecku. Najwcześniejszy z przypomnianych podczas gali medali Europy pochodzi z 1990 roku, najnowszy z 2025. – Myślę o tych zawodnikach, którzy przyszli na jedne z pierwszych zajęć do trenera Zaborskiego. Pewnie żaden z nich, patrząc na dwa materace rozłożone na korytarzu, nie przypuszczał, że daje początek tak ważnej części historii sportu w naszej gminie. Czesław Zaborski potrafił przekonać młodych ludzi do zapasów, a później przez lata zabiegał o to, żeby mieli w czym trenować i mogli jeździć na zawody. Dziś część wychowanków Znicza sama prowadzi zajęcia. To dla mnie najlepsza miara tego, co trener zbudował w Chęcinach. Na ręce obecnego prezesa klubu Zbigniewa Grudnia składam serdeczne gratulacje całej społeczności Znicza – zawodnikom, trenerom i działaczom. Dziękuję za pielęgnowanie pięknych tradycji zapaśniczych oraz promowanie naszej gminy na arenie krajowej i międzynarodowej. Życzę kolejnych sukcesów i wychowania następnych pokoleń utalentowanych sportowców, z których będziemy dumni – podkreśla burmistrz Gminy i Miasta Chęciny, Robert Jaworski.

Do wychowawczej roli klubu odniosła się również marszałek Województwa Świętokrzyskiego Renata Janik. – Pięćdziesiąt lat działalności Klubu to piękny, imponujący jubileusz, pełen sportowych emocji, wytrwałości i budowania silnych charakterów. Zapasy uczą szacunku, pokory, determinacji i wiary we własne siły. To wartości, które sprawdzają się nie tylko na macie, ale w całym życiu – podkreśliła marszałek Renata Janik.

Podczas gali przypomniano wyniki zawodniczek, dzięki którym nazwa chęcińskiego klubu przez kolejne dekady pojawiała się wśród medalistów międzynarodowych zawodów. Wyróżnienia otrzymały: Ewa Iwańska – brązowa medalistka mistrzostw Europy w 1990 roku, Dorota Koźbiał-Gorzelak – srebrna medalistka mistrzostw świata w 1999 roku, Anna Wawrzycka – wicemistrzyni świata z 2001 roku, brązowa medalistka mistrzostw świata z 2003 roku i trzykrotna brązowa medalistka mistrzostw Europy w latach 2000, 2002 i 2004, Kinga Kubicka – brązowa medalistka mistrzostw Europy w 2001 roku, Agnieszka Król-Kołek – brązowa medalistka mistrzostw Europy w 2011 roku oraz Akademickich Mistrzostw Świata w 2014 roku i Ilona Valchuk – wicemistrzyni Europy z 2025 roku.

Wyróżniono także reprezentantów klubu, którzy startowali w mistrzostwach Europy i świata. W tym gronie znaleźli się Julia Gibalska, Nadia Kocia, Patrycja Bukowska, Anna Yatskevych, Hanna Bukowska, Patrycja Sperka, Mariola Dobrowolska i Zbigniew Grudzień.

Podczas gali dzisiejszy prezes Znicza i wiceprezes Polskiego Związku Zapaśniczego ds. kobiet Zbigniew Grudzień wspominał swoje 35 lat w Zniczu. Sam należy do grona najbardziej utytułowanych chęcińskich zapaśników. Przez całą karierę zawodniczą reprezentował barwy Znicza. – Czuję, że szybko to minęło. W zapasach w tym klubie, bez zmian, jestem 35 lat. To jest mnóstwo czasu. Klub obchodzi 50-lecie, no to tylko 15 lat mnie w nim nie było – mówił prezes Zbigniew Grudzień. Jak wyliczył, w jubileuszowym roku reprezentanci Znicza zdobyli 15 medali mistrzostw Polski. Rok wcześniej przywieźli z krajowych mistrzostw 19 medali, a z mistrzostw Europy srebro. Zapytany o własne marzenie, prezes wskazał medal olimpijski. – Może się spełni – dodał z uśmiechem.

eprasa.pl d862167a11

Mini-Olimpiada „Mały Mistrz" w Mniowie

Agnieszka Olech
Gmina Mniów

Cztery szkolne reprezentacje stanęły do rywalizacji w Szkole Podstawowej im. Jana Pawła II w Mniowie.

Przy głośnym dopingu najmłodsi uczniowie sprawdzali swoją sprawność i umiejętność współpracy podczas Świętokrzyskiej Mini-Olimpiady w Turnieju Gier i Zabaw „Mały Mistrz".

To ogólnopolski program skierowany do uczniów klas I–III szkół podstawowych. Jego ideą jest zachęcanie dzieci do regularnego ruchu już na początku szkolnej nauki. Różnorodne ćwiczenia pozwalają najmłodszym rozwijać sprawność i odkrywać, jakie aktywności sprawiają im najwięcej frajdy.

W Mniowie te założenia przybrały formę międzyszkolnego turnieju. Uczniowie mieli okazję wykorzystać umiejętności ćwiczone na lekcjach, tym razem w rywalizacji z rówieśnikami z innych szkół. Start w barwach szkolnej reprezentacji oznaczał też nowe zadanie, a mianowicie trzeba było poradzić sobie z emocjami przed własną próbą, a chwilę później wesprzeć koleżankę lub kolegę. Młodym zawodnikom przez cały turniej towarzyszył doping.

Wśród kibicujących był wójt gminy Mniów Piotr Wilczak, który pogratulował uczestnikom startu w olimpiadzie. – Dla dziecka występ w drużynie swojej szkoły to duże przeżycie. Chce dobrze wykonać zadanie, bo wie, że na jego wysiłek liczą koledzy. Właśnie wtedy przekonuje się, po co warto trenować. Coś, co na pierwszych zajęciach sprawiało trudność, po kilku próbach wychodzi coraz lepiej. Taki postęp daje wiarę we własne możliwości, również poza sportem. A z dzisiejszych zawodów warto zapamiętać jeszcze jedną rzecz, kiedy komuś w drużynie coś się nie uda, dobre słowo od kolegi pomaga mu odważyć się na następną próbę – podkreśla wójt gminy Mniów Piotr Wilczak.

Zwyciężyła drużyna z Tumlina, drugie miejsce zajęli zawodnicy z Kostomłotów, a trzecie wywalczyli gospodarze. Na czwartej pozycji uplasowała się reprezentacja Oblęgorka.ynie zależy od współpracy.

- Cieszę się z trzeciego miejsca naszych uczniów i gratuluję całej reprezentacji. W najmłodszych klasach dzieci dopiero odkrywają, w czym czują się pewnie. Jedne od razu zgłaszają się do zadania, inne potrzebują zachęty nauczyciela albo przykładu koleżanki z zespołu. Gry i zabawy dają jednym i drugim szansę, aby włączyć się do rywalizacji i mieć swój udział w wyniku drużyny. Dziękuję nauczycielom i opiekunom za przygotowanie dzieci do startu, a wszystkim czterem zespołom za wspólne zawody – mówi dyrektor szkoły w Mniowie, Maria Tomaszewska.

Na zakończenie wszystkie drużyny otrzymały puchary i nagrody. Uczniowie z Tumlina wrócili do szkoły ze zwycięstwem, a reprezentacja Mniowa z trzecim miejscem wywalczonym u siebie. Dla najmłodszych z każdej z czterech szkół turniej był okazją do tego, aby sprawdzić, co już potrafią, i przekonać się, jak wiele w drużynie zależy od współpracy.



FOT. ARCHIWUM

W Mniowie odbyła się Świętokrzyska Mini-Olimpiada „Mały Mistrz". Pierwsze miejsce zajęli uczniowie z Tumlina

Nagrody Sportowe Wójta Gminy Miedziana Góra uroczyście rozdane



FOT. IZABELA PODSTAWKA

Podczas uroczystej Gali wręczono Doroczne Nagrody Wójta Gminy Miedziana Góra

Anna Kowalska
Gmina Miedziana Góra

Podczas tegorocznej gali doceniono 57 nagrodzonych. Wśród nich znalazło się 35 laureatów indywidualnych, 3 drużyny i 5 trenerów, były też 2 nagrody specjalne.

Sport to znacznie więcej niż rywalizacja, medale i miejsca na podium. To pasja, determinacja, systematyczna praca, pokonywanie własnych słabości i odwaga w realizowaniu marzeń. To także wsparcie trenerów, rodziców i bliskich, którzy każdego dnia towarzyszą zawodnikom w ich sportowej drodze. Właśnie te wartości przyświecały uroczystej Gali Sportowej, podczas której wręczono Doroczne Nagrody Wójta Gminy Miedziana Góra.

Uroczystość rozpoczął występ muzyczny Pauliny Titkin, której towarzyszył gitarzysta Kacper Winiarek. Następnie gości powitali wójt gminy Miedziana Góra Damian Sławski oraz przewodniczący Rady Gminy Łukasz Woźniak. W swoich przemówieniach podkreślili, jak ważną rolę sport odgrywa w życiu lokalnej społeczności. Zwrócili uwagę nie tylko na osiągane wyniki, ale również na wartości, które sport kształtuje: wytrwałość, odpowiedzialność, współpracę i szacunek do innych.

Najważniejszym momentem wieczoru było wręczenie Dorocznych Nagród Wójta. Sylwetki laureatów i ich sportowe osiągnięcia zostały zaprezentowane podczas uroczystego odczytywania nazwisk. Każdemu wyróżnieniu towarzyszyły gratulacje i zasłużone brawa. Była to doskonała okazja, by docenić wysiłek zawodników oraz podkreślić, jak wiele powodów do dumy przynoszą oni całej gminie.

Szczególne słowa uznania skierowano również do trenerów, rodziców i opiekunów. To oni wspierają młodych sportowców, motywują do dalszej pracy, pomagają pokonywać trudności i uczą, że sukces to nie tylko zwycięstwo, ale także umiejętność podnoszenia się po porażkach. Ich codzienne zaangażowanie ma ogromny wpływ na rozwój i osiągnięcia zawodników.

Galę dopełniła wyjątkowa oprawa muzyczna, a uroczystość zakończyło wspólne zdjęcie wszystkich nagrodzonych sportowców.

Wszystkim laureatom serdecznie gratulujemy! Życzymy kolejnych sukcesów, nieustającej motywacji, zdrowia i wytrwałości w realizacji sportowych marzeń. Niech każdy kolejny start będzie okazją do zdobywania nowych doświadczeń i przekraczania własnych granic.

Świąteczna Zbiórka Żywności w Nowinach

Agnieszka Olech
Gmina Nowiny

W piątek i sobotę odbędzie się Świąteczna Zbiórka Żywności w Nowinach. W Biedronce kwestować będą wolontariusze z czterech szkół.

W piątek, 27 listopada, od godziny 14.00 do 20.00 oraz w sobotę, 28 listopada, od godziny 9.00 do 19.00 w sklepie Biedronka w Nowinach będzie można przekazać żywność osobom i rodzinom, dla których przygotowanie świątecznych posiłków jest dużym wydatkiem. Przy oznaczonym koszu na darczyńców będą czekać uczniowie i nauczyciele. Ich dyżury w ramach 30. Świątecznej Zbiórki Żywności koordynuje Lokalne Centrum Wolontariatu w Nowinach.

Nowiny od lat włączają się w przedświąteczną akcję Banków Żywności, w której uczestniczy Bank Żywności w Kielcach. Za organizację zbiórki na miejscu odpowiada Lokalne Centrum Wolontariatu w Nowinach. To inicjatywa prowadzona przez Stowarzyszenie „Siła Woli", a jej koordynatorką jest Kamila Piotrowicz.

W tym roku dyżury podejmą uczniowie Szkoły Podstawowej im. Orląt Lwowskich w Nowinach, Zespołu Szkół Ponadpodstawowych w Nowinach, Zespołu Placówek Oświatowych w Bolechowicach oraz Zespołu Placówek Integracyjnych w Kowali. Wraz z uczniami kwestować będą nauczyciele ze wszystkich czterech szkół. W piątkowe popołudnie i przez całą sobotnią zmianę będą wspólnie przyjmować produkty od kupujących.

Najbardziej przydadzą się artykuły spożywcze z długim terminem przydatności, z których można przygotować posiłki, takie jak: mąka, makaron, ryż, kasza, olej, konserwy i przetwory. Do wsparcia zbiórki podczas piątkowych i sobotnich zakupów zachęca wójt gminy Nowiny Łukasz Gryń. – Kiedy będą Państwo planować zakupy na weekend, zachęcam, żeby dopisać do listy choć jeden produkt dla kogoś, komu w tym roku trudno będzie przygotować święta. W wielu domach już teraz trzeba policzyć, ile można wydać na jedzenie po opłaceniu rachunków. Jeśli jedna osoba podaruje mąkę, druga olej, a kolejna makaron, kaszę, czy też kilka konserw, dla rodziny, do której ta żywność trafi, będzie to już zapas na kilka posiłków. Dziękuję uczniom i nauczycielom wszystkich czterech szkół, którzy poświęcą na kwestę swój wolny czas. Szczególne podziękowania kieruję do pani Kamili Piotrowicz z Lokalnego Centrum Wolontariatu za przygotowanie zbiórki. Gorąco zachęcam mieszkańców do wsparcia tej szczytnej akcji – mówi Łukasz Gryń, wójt gminy Nowiny.

Żeby dołączyć, wystarczy po opłaceniu zakupów zostawić wybrany produkt w oznaczonym koszu u wolontariuszy. Ostatnie dary będzie można przekazać w nowińskiej Biedronce w sobotę, 28 listopada, do godz. 19.00.

eprasa.pl d862167a11

Podsumowali rekordowy sezon



FOT. PAWEŁ MAŁECKI

Najcenniejszą, złotą statuetkę otrzymał Mateusz Błaszak Nagrodę wręczyła Renata Janik. Z lewej Dariusz Baranowski.

Dorota Kułaga
Kielce, region

KOLARSTWO. **Wyjątkowa Gala Kolarska podsumowująca rekordowy sezon 2026 Świętokrzyskie Cycling Team. Dużo znanych osób było w Binkowski Resort Kielce.**

Gala była okazją do podsumowania dwóch lat funkcjonowania projektu Świętokrzyskie Cycling Team, który powstał w 2025 roku jako nowy etap działalności zasłużonego MKS Cyclo Korona Kielce.

Prowadzący uroczystość Rafał Szymczyk przypomniał bogate tradycje świętokrzyskiego kolarstwa oraz historię klubu sięgającą 1973 roku. Z kieleckim środowiskiem kolarskim związani byli między innymi olimpijczycy, zwycięzcy Tour de Pologne i wielokrotni reprezentanci Polski – Zbigniew Piątek i Tomasz Brożyna. Dziś kolejne pokolenie młodych zawodników kontynuuje tę tradycję, odnosząc sukcesy w kraju i za granicą.

Sezon 2026 okazał się najbardziej udanym w dwuletniej historii Świętokrzyskie Cycling Team. Zawodnicy drużyny zdobyli 13 medali imprez mistrzowskich, w tym srebro mistrzostw Europy, siedem medali mistrzostw Polski i pięć krążków mistrzostw regionalnych. Łącznie 27 razy stawali na podium zawodów różnej rangi, odnosząc 12 zwycięstw, zajmując siedem drugich i osiem trzecich miejsc.

Zaprezentowano film podsumowujący najważniejsze wydarzenia sezonu, a następnie na scenie pojawiła się cała drużyna – od młodzików i młodziczek, przez juniorów młodszych, po juniorów.

Wielkie brawa otrzymali także członkowie sztabu szkoleniowego, na czele z trenerem głównym Tomaszem Brożyną, trenerami: Ewą i Piotrem Brożynami, lekarzem Szymonem Gałczyńskim oraz mechanikami Przemysławem Markiem i Łukaszem Sierszyńskim.

Jednym z najważniejszych punktów Gali było uhonorowanie najlepszych zawodników Świętokrzyskie Cycling Team. Najcenniejszą, złotą statuetkę otrzymał Mateusz Błaszak, najbardziej utytułowany reprezentant drużyny w zakończonym sezonie. Nagrodę wręczyła mu Marszałek Województwa Świętokrzyskiego Renata Janik.

Srebrna statuetka trafiła do Macieja Rogalskiego, który w 2026 roku zdobył tytuł mistrza Polski juniorów w kolarstwie gravelowym.

Brązowe statuetki otrzymali Aleksander Więcaszek i Bartosz Brodzik.

Podczas Gali nie zapomniano o zawodniczkach, które w 2026 roku z powodzeniem reprezentowały barwy Świętokrzyskie Cycling Team. Złote statuetki otrzymały Iga Kwiatek i Julia Nadziałek, natomiast srebrną statuetką uhonorowano młodziczkę Luizę Stępień. Nagrody wręczali Anna Krupka oraz prezes klubu Łukasz Dudała.

Specjalnymi statuetkami uhonorowano sześć osób zasłużonych dla rozwoju kieleckiego kolarstwa: Mariusza Witeckiego, Marcina Pytla, Michała Krawczyka, Mariana Formę i Piotra Brożynę. Wyróżnienia wręczyli prezes Łukasz Dudała oraz trener Tomasz Brożyna. ©℗

KRÓTKO

KIELCE , MORAWICA

Kończą granie w 2026 roku

W ten weekend odbędzie sie 19 kolejka Betclic 3. Ligi grupy czwartej, a zarazem będzie to ostatnia seria gier rozegrana w 2026 roku - pozostałe 15 kolejek już wiosną przyszłego roku. W sobotę o godzinie 13 Moravia Kopalnia Morawica zacznie domowy mecz z Pogonią Sokołem Lubaczów. Tego samego dnia Korona II Kielce od 15:30 będzie się mierzyła na wyjeździe z Wisłą II Kraków. W poprzedniej serii gier lepszy wynik zanotowali Kielczanie, którzy zremisowali 2:2 z Naprzodem Jędrzejów, a oba gole dla nich strzelił Janusz Nojszewski. Moravia przegrała 0:4 z Wiślanami Skawina. W tabeli ekipa z Kielc jest na 15. miejscu i ma 17 punktów. Drużyna z Morawicy ma ich o cztery mniej i jest na 17. pozycji. ©℗
DW

BRZECHÓW

Historyczny turniej w nowej hali

Pierwszy i zarazem historyczny turniej odbył się w nowo otwartej hali sportowej przy Szkole Podstawowej imienia Marszałka Józefa Piłsudskiego w Brzechowie. Hala stała się areną gminnych zawodów, a jej inaugurację sportową uświetnił Gminny Turniej Piłki Nożnej Dziewcząt z rocznika 2012 i młodszych. Do rywalizacji przystąpiło sześć drużyn – gospodynie z Brzechowa oraz reprezentantki szkół z Borkowa, Daleszyc, Niestachowa, Sierakowa i Sukowa. Rozegrano łącznie 15 spotkań w systemie „każdy z każdym". Najważniejsze były jednak dobra zabawa, integracja i gra w duchu fair play. Wszystkie zawodniczki pokazały ogromne serce do walki i wzorową postawę na boisku. Na zakończenie każda uczestniczka otrzymała pamiątkowy medal, który wręczył sekretarz Miasta i Gminy Daleszyce Piotr Ferens. ©℗ **JT**



FOT. POLSKI ZWIĄZEK BOKSERSKI

Michał Pierzchała z klubu Rushh Kielce

SUKCES MŁODEGO PIĘŚCIARZA RUSHH KIELCE

Michał Pierzchała zdobył srebro

Dorota Kułaga
Kielce

BOKS. **Michał Pierzchała z Wojskowego Klubu Bokserskiego Rushh Kielce zdobył srebrny medal Młodzieżowych Mistrzostw Europy U-23 w Poreču.**

W finale kategorii do 75 kilogramów Michał Pierzchała stoczył dobrą, wyrównaną walkę z reprezentantem Włoch Nicolo Vettore, ostatecznie ulegając rywalowi w starciu o złoty krążek 2:3.

Pojedynek Michała Pierzchały i pozostałych reprezentantów Polski oglądał i kibicował Grzegorz Nowaczek, prezes Polskiego Związku Bokserskiego, twórca sukcesów klubu Rushh Kielce.

To kolejny znakomity występ biało-czerwonych w Chorwacji – Michał Pierzchała zakończył turniej z tytułem wicemistrza Europy U-23.

Przypomnijmy, że w półfinale Młodzieżowych Mistrzostw Europy U23 w Poreču Michał Pierzchała wygrał 4:1 z Irlandczykiem Tadhgiem O'Donnellem - mistrzem Europy juniorów z 2022 roku.

Polscy pięściarze zdobyli aż cztery złote medale Młodzieżowych Mistrzostw Europy. W chorwackim Porecu na najwyższym stopniu podium stanęli i Mazurka Dąbrowskiego wysłuchali: Fabian Urbański (80 kg), Wiktor Skiba (85 kg), Natalia Niewiadomska (48 kg) i Emilia Koterska (80 kg).

Biało-Czerwoni powtórzyli ubiegłoroczny sukces z Budapesztu, gdzie mistrzami kontynentu do lat 23 zostali: Natalia Kuczewska (51 kg), Julia Szeremeta (57 kg), Barbara Marcinkowska (70 kg), Emilia Koterska (80 kg).

Biało-czerwoni zajęli 1. miejsce w klasyfikacji medalowej turnieju, wyprzedzając potęgi europejskiego boksu

Natomiast w MME 2026, poza czworgiem złotych medalistów, mamy dwóch srebrnych Bartłomiej Rośkowicz (65 kg) i Michał Pierzchała (75 kg) oraz dwoje brązowych Krzysztof Zakrzewski (+90 kg) i Aleksandra Cyrek (70 kg).

Biało-czerwoni zajęli 1. miejsce w klasyfikacji medalowej turnieju, wyprzedzając potęgi europejskiego boksu: Turcję (2. miejsce), Ukrainę (3. miejsce), Francję (4. miejsce) oraz Niemcy (5. miejsce)! Łączny dorobek reprezentacji Polski prowadzonej przez Head Coacha Tomasza Dylaka oraz sztab szkoleniowy to 8 medali: 4 złote, 2 srebrne i 2 brązowe (5 medali wywalczyli mężczyźni, a 3 kobiety)!

eprasa.pl d862167a11

Czerwone Gitary zagrają wkrótce w Busku-Zdroju
Strona 11

Echo regionu

www.echodnia.eu

Nr 48/2026

SPORT

Mistrz Europy - Wiktor Skiba z Buska-Zdroju

Pokonał w finale Turka i zdobył złoty medal w kategorii 85 kilogramów **strona 12**

We wtorek, 24 listopada, w finale bokserskich Mistrzostw Europu U23, rozgrywanych w chorwackim Poreču, pochodzący z Buska-Zdroju Wiktor Skiba wygrał z Turkiem Mertem Aybugą. Polak został tym samym złotym medalistą w kategorii 85 kilogramów.

Finałowa walka Polaka rozpoczęła się tuż przed godziną 20. Polak wyszedł na ring w czerwonym stroju i był dość opanowany. Dopingowała go dość duża grupa kibiców. Wiktor Skiba pokazał ogromne serce do walki, wygrał niesamowity pojedynek finałowy w kategorii do 85 kilogramów z reprezentantem Turcji Mertem Aybugą i zdobył złoty medal!

Wiktor Skiba obecnie startuje w barwach Golden Team Nowy Sącz, na zasadzie czasowego wypożyczenia, jego macierzystym klubem pozostaje Ring Busko-Zdrój, gdzie jego trenerem był Zdzisław Patalita. To właśnie ten klub figuruje przy jego nazwisku w oficjalnym składzie reprezentacji.

REGION

Ciuchcia Ponidzie po remoncie. Zakończyła się modernizacja kolejki wąskotorowej **strona 3**

SKALBMIERZ

Spotkanie z autorem i promocja książki o targach i jarmarkach w Skalbmierzu **strona 5**

PIŃCZÓW

Kino wraca po 20 latach! Pierwsze seanse w weekend. Jakie będą filmy? **strona 6**

ZLOTA SETKA, RANKING NAJWIĘKSZYCH ŚWIĘTOKRZYSKICH FIRM



FOT. DAWID ŁUKASIK

Statuetkę za zwycięstwo w rankingu odebrał Piotr Kozina, dyrektor Zarządu Grupy PSB Handel

Nasza firma jest na pierwszym miejscu!

Michał Kolera
Region

Poznaliśmy Złotą Setkę 2026, listę 100 największych firm województwa świętokrzyskiego z danymi za rok 2025. Pierwsze miejsce zajęła Grupa PSB Handel Spółka Akcyjna z Wełecza koło Buska-Zdroju.

To spółka należąca do Grupy PSB, jednej z największych sieci dystrybucji materiałów budowlanych w Polsce. Odpowiada za centralne zakupy, logistykę i zaopatrzenie składów budowlanych oraz marketów PSB Mrówka i PSB Profi. Współpracuje z setkami producentów, negocjuje warunki handlowe i organizuje dostawy do partnerów w całym kraju.

Nagrodę odebrał Piotr Kozina, dyrektor Zarządu Grupy PSB Handel. - Dwadzieścia osiem lat czekaliśmy na tę nagrodę. Wielokrotnie byliśmy na drugim, trzecim miejscu, natomiast pierwsze miejsce w województwie jest pierwszy raz i niezmiernie się cieszę, że strategia, którą opracowaliśmy z zarządem, przynosi takie wyniki i to nie jest przypadkowa nagroda i przypadkowy wynik - przyznał Piotr Kozina.

Takie wyniki osiągała firma na przestrzeni ostatnich lat.

W 2025 roku: przychody 4 miliardy 417 milionów 519 tysięcy złotych; zysk netto 54 miliony 911 tysięcy złotych.

W 2024 roku: przychody 4 miliardy 232 miliony 114 tysięcy złotych; zysk netto 46 milionów 422 tysiące złotych.

W 2023 roku: przychody 3 miliardy 899 milionów 973 tysiące złotych; zysk netto 33 miliony 688 tysięcy złotych.

W 2022 roku: przychody 4 miliardy 169 milionów 309 tysięcy złotych; zysk netto 39 milionów 660 tysięcy złotych.

Średnie zatrudnienie: rok 2025 – 478 etatów, rok 2024 – 478 etatów, rok 2023 – 586 etatów, rok 2022 – 586 etatów.

Warto dodać, że w Złotej Setce znalazła się jeszcze jedna firma z powiatu buskiego. 89 miejsce zajęło Uzdrowisko Busko Zdrój.

eprasa.pl d862167a11

KRÓTKO

KAZIMIERZA WIELKA

Nowe pomosty nad zalewami niebawem

Trwają prace przy budowie pomostów na zalewach w Kazimierzy Wielkiej. Inwestycja stopniowo zmienia wygląd tego miejsca, a jej efektem będzie nowa, atrakcyjna przestrzeń do spacerów i wypoczynku.

Powstaną między innymi pomosty łączące okolice Alei Generała Bolesława Nieczui-Ostrowskiego „Tysiąca" z główną wyspą oraz przejście na mniejszą wysepkę. Zaplanowano również mola, przy których będą mogły cumować kajaki i rowery wodne. R



FOT. ŁUKASZ MADERAK/FB

GMINA NOWY KORCZYN

Powstają cztery drewniane altany

Kolejna inwestycja w rozwój turystyki i rekreacji na terenie gminy Nowy Korczyn w trakcie realizacji. W ramach zadania pod nazwą „Wyposażenie miejsc odpoczynku na szlakach turystycznych Gminy Nowy Korczyn" powstają cztery drewniane altany wraz z zagospodarowaniem terenu wokół nich w miejscowościach: Ucisków, Winiary Dolne, Harmoniny oraz Rzegocin. Wartość inwestycji to 146 210 złotych brutto. Nowe altany będą służyć zarówno mieszkańcom, jak i turystom odwiedzającym gminę. Staną się miejscami spotkań, integracji oraz odpoczynku. R

GMINA SOLEC-ZDRÓJ

Wypadek na drodze krajowej

Nieustąpienie pierwszeństwa było przyczyną kolizji, do jakiej w piątek doszło na drodze krajowej numer 79 w Zielonkach w gminie Solec-Zdrój w powiecie buskim.

- 18-letni kierowca Opla, wjeżdżając na drogę krajową numer 79 nie ustąpił pierwszeństwa i zderzył się z Peugeotem, prowadzonym przez 49-latka - opowiada aspirant sztabowy Tomasz Piwowarski z buskiej policji Kierujący byli trzeźwi, nikomu nic się nie stało. Kierowca Opla został ukarany mandatem. SABA

Strażacy ochotnicy z gminy Opatowiec otrzymali nowe wyposażenie. Co i za ile?

oprac. Krzysztof Wieczorek
Opatowiec

Strażacy ochotnicy z Krzczonowa, Kociny, Ksan i Chwalibogowic w gminie Opatowiec otrzymali nowe wyposażenie.



FOT. UMIG W OPATOWCU

Przekazanie środków ochrony oraz sprzętu ratowniczo-gaśniczego odbyło się w Domu Kultury w Opatowcu

Zakup został dofinansowany ze środków Powiatu Kazimierskiego w ramach dotacji celowej w wysokości 20 000 złotych na podstawie umowy zawartej z Gminą Opatowiec. Inicjatorem przedsięwzięcia był Łukasz Marzec - Radny Powiatu Kazimierskiego i Sekretarz Miasta i Gminy Opatowiec, który zaangażował się również w pozyskanie środków na ten cel.

W przekazaniu uczestniczyli: Sławomir Kowalczyk – Burmistrz Miasta i Gminy Opatowiec, Anna Klimaszewska-Luty – Skarbnik Miasta i Gminy Opatowiec, Łukasz Marzec – Radny Powiatu Kazimierskiego i Sekretarz Miasta i Gminy Opatowiec oraz Marek Pluta – Członek Zarządu Powiatu Kazimierskiego, reprezentujący Starostę Kazimierskiego.

Ochotnicza Straż Pożarna w Krzczonowie otrzymała komplet dwuczęściowego ubrania bojowego, dwa hełmy bojowe oraz cztery pary rękawic technicznych. Wyposażenie przekazano na ręce Prezesa Ochotniczej Straży Pożarnej Bogdana Woźniaka. W spotkaniu uczestniczyli również Paweł Kobus i Zdzisław Tkacz.

Do Ochotniczej Straży Pożarnej w Kocinie trafiło sześć par rękawic technicznych, dwie sztuki szelek P-72, kask pilarza oraz dwie pary butów specjalnych Winner. Sprzęt odebrał członek zarządu Ochotniczej Straży Pożarnej Piotr Bogal, a jednostkę reprezentowali także Dariusz Cieloch i Arkadiusz Sekuła.

Ochotnicza Straż Pożarna w Ksanach wzbogaciła się o hełm bojowy Rosenbauer Heros, prądownicę Turbo Jet oraz parę butów specjalnych. Wyposażenie przekazano na ręce Prezesa Ochotniczej Straży Pożarnej Jarosława Szumilasa, któremu towarzyszyli Zbigniew Walocha i Kacper Gabiga.

Natomiast Ochotnicza Straż Pożarna w Chwalibogowicach otrzymała motopompę szlamową DAISHIN SWT-50 z silnikiem Honda. Sprzęt odebrał Prezes Ochotniczej Straży Pożarnej Ryszard Pater. W delegacji jednostki znaleźli się również Mirosław Boksa i Jan Rogóz.

Wyposażenie zwiększy bezpieczeństwo strażaków i możliwości niesienia pomocy mieszkańcom. Współpraca samorządów powiatowego i gminnego pozwoliła wesprzeć cztery jednostki.

ZDJĘCIE DNIA



FOT. ARCHIWUM

W niedzielę 22 listopada, w hali przy ulicy Republiki Pińczowskiej w Pińczowie, kilkadziesiąt mieszkanek powiatu, a także jeden mieszkaniec, zaprezentowali się w stylizacjach nawiązujących do szalonych lat dwudziestych ubiegłego wieku. Wydarzenie zgromadziło liczną publiczność. Imprezę zorganizował Powiat Pińczowski. Gości powitali członkini Zarządu Powiatu Pińczowskiego Iwona Chlewicka oraz starosta pińczowski Zdzisław Leks. MK

Echo regionu

REDAKTOR NACZELNY: **Stanisław Wróbel, tel. 41-349-53-53.** REDAKTOR ODPOWIEDZIALNY: **BUSKO, PIŃCZÓW: Michał Kolera, tel. 697-770-581, michal.kolera@polskapress.pl KAZIMIERZA: Krzysztof Wieczorek, tel. 697-770-594, krzysztof.wieczorek@polskapress.pl** BIURO REKLAMY: **Agnieszka Pańtak, tel. 500-330-130, agnieszka.pantak@polskapress.pl** PRENUMERATA: **Infolinia 41-375-72-30.** DRUK: **Drukarnia ZPR Media SA.** WYDAWCA: **Polska Press Sp. z o.o., ul. Domaniewska 45, 02-672 Warszawa, tel. 222014000.** PREZES ZARZĄDU POLSKA PRESS GRUPY: **Robert Feluś.** PREZES MAKROREGIONU: **Dariusz Kołacz.** PROJEKT GRAFICZNY: **Tomasz Bocheński.**

POLSKA PRESS GRUPA

©℗ - umieszczenie takich dwóch znaków przy Artykule, w szczególności przy Aktualnym Artykule, oznacza możliwość jego dalszego rozpowszechniania tylko i wyłącznie po uiszczeniu opłaty zgodnie z cennikiem zamieszczonym na stronie www.polskatimes.pl/tresci i w zgodzie z postanowieniami niniejszego regulaminu.

eprasa.pl d862167a11

Ciuchcia Ponidzie wyremontowana. Remont objął przebudowę infrastruktury kolejowej, modernizację stacji i remont zaplecza

oprac. Damian Wiśniewski
Region

Zakończyła się kompleksowa modernizacja Świętokrzyskiej Kolejki Wąskotorowej Ciuchcia Ponidzie.


FOT. URZĄD MARSZAŁKOWSKI

Odnowiona infrastruktura ma stworzyć warunki do dalszego rozwoju turystyki

Inwestycja, prowadzona od 2024 roku przez Zespół Świętokrzyskich i Nadnidziańskich Parków Krajobrazowych, objęła przebudowę infrastruktury kolejowej, modernizację stacji oraz remont zaplecza technicznego. Łączna wartość przedsięwzięcia wyniosła blisko 31 milionów złotych.

Jednym z najważniejszych efektów inwestycji jest przywrócenie przejezdności około 9-kilometrowego odcinka między Umianowicami a Pińczowem, który przez wiele lat pozostawał wyłączony z ruchu turystycznego. Dzięki przeprowadzonym pracom planowane jest uruchomienie przejazdów turystycznych na wydłużonej trasie w 2027 roku.

We wtorek efekty rewitalizacji obejrzeli marszałek województwa poseł Anna Krupka, Renata Janik, przewodniczący Sejmiku Andrzej Bętkowski, wicemarszałkowie Marek Bogusławski i Grzegorz Socha oraz członkowie Zarządu Województwa Anita Koniusz i Andrzej Pruś, a także radny Sejmiku Grzegorz Cepil.

W ramach modernizacji wykonano remont infrastruktury kolejowej na całym szlaku, przebudowano układ torowy stacji w Pińczowie oraz wyremontowano tory na stacji w Umianowicach. Odnowiono także 23 przejazdy kolejowo-drogowe, rowerowe i przejścia dla pieszych, wykonano odwodnienia oraz zamontowano nowe oznakowanie. W Pińczowie powstał nowy budynek stacyjny, wydłużono peron i wiatę postojową oraz wybudowano nową obrotnicę dla lokomotyw.

Prace objęły również działania związane z ochroną środowiska. Na trasie przebiegającej przez cenne przyrodniczo tereny Ponidzia wykonano około 50 przejść dla płazów. Wyremontowany został także most w Skowronnie.

- Ciuchcia Ponidzie to coś znacznie więcej niż tylko środek transportu czy zabytek techniki. To żywa wizytówka Ponidzia, symbol naszej tożsamości i niezwykle ważna atrakcja turystyczna. Naszą misją od początku było uratowanie tego unikatowego dziedzictwa i nadanie jej zupełnie nowego impulsu rozwojowego. Chcemy, aby kolejka w pełni służyła mieszkańcom oraz turystom, otwierając przed nimi niezwykłe walory przyrodnicze i krajobrazowe Ponidzia. Na olbrzymią modernizację przeznaczyliśmy prawie 31 milionów złotych. Z tej kwoty blisko 26 milionów złotych pozyskaliśmy z Rządowego Funduszu Polski Ład, a ponad 5 milionów złotych stanowił wkład własny z budżetu Województwa Świętokrzyskiego. Otwieramy dzisiaj nową, turystyczną perspektywę dla Pińczowa i całego Ponidzia - powiedziała goszcząc na Ponidziu marszałek województwa świętokrzyskiego, Renata Janik.

Modernizacja objęła również zaplecze techniczne stacji w Jędrzejowie. Wyremontowano halę napraw lokomotyw, halę napraw wagonów oraz zabytkową kuźnię z odlewnią. W obiektach zastosowano nowoczesne rozwiązania, m.in. pompy ciepła, termomodernizację oraz instalację fotowoltaiczną.

Inwestycja została zrealizowana w ramach Rządowego Funduszu Polski Ład: Program Inwestycji Strategicznych.

MATERIAŁ INFORMACYJNY POWIATU KAZIMIERSKIEGO 0011616200

Tym żył powiat kazimierski w listopadzie

24 listopada powiat kazimierski podpisał umowy na przebudowę trzech kolejnych dróg. Razem z odcinkami, na których już trwają prace, to ponad cztery kilometry dróg w sześciu miejscowościach. Krakowska firma Prodim przebuduje 600 metrów drogi w Bieglowie (gmina Czarnocin) i po 400 metrów w Kamiennej (gmina Opatowiec) oraz Kobylnikach (gmina Skalbmierz). Umowy podpisali starosta Jan Nowak i etatowy członek zarządu powiatu Sebastian Cichy przy kontrasygnacie skarbnika Zbigniewa Cichonia. Na drogi w Bieglowie i Kamiennej powiat pozyskał 904 500 zł dofinansowania – umowy zawarto 9 listopada w Kielcach.

Na trasie Jakuszowice – Kazimierza Mała dobiega końca przebudowa 951 metrów drogi. Pozostało m.in. ułożenie ostatniej warstwy asfaltu. W Kamyszowie trwają roboty ziemne i budowa przepustów. Inwestycja warta ponad 1,5 mln zł obejmuje 995 metrów drogi i 350 metrów chodnika. W Kęsowie nową nawierzchnię zyska 750 metrów drogi powiatowej nr 1199T. Zadanie kosztuje ponad 803 tys. zł, a blisko 80 proc. tej kwoty pokryje dofinansowanie.
11 listopada we wszystkich pięciu gminach powiatu obchodzono 108. rocznicę odzyskania przez Polskę niepodległości. Mieszkańcy, poczty sztandarowe i przedstawiciele lokalnych organizacji oddali hołd tym, którzy walczyli o wolną Polskę. W każdej z gmin w obchodach uczestniczyli przedstawiciele władz powiatu.
W sobotę 21 listopada TVP Sport po raz pierwszy transmitowała na żywo mecz futsalu z Kazimierzy Wielkiej. W hali Kazimierskiego Ośrodka Sportowego miejscowy KKF Motus, beniaminek FOGO Futsal Ekstraklasy, podejmował siedmiokrotnego mistrza Polski – Rekord Bielsko-Biała. Goście zwyciężyli 8:2, ale po przerwie kibice kazimierskich „Byków" dwukrotnie mieli powód do radości. W 22. minucie do siatki trafił Przemysław Fakowski, a w końcówce Mateusz Waryłkiewicz.
Kazimierski Ośrodek Sportowy i kryta pływalnia „Wodny Raj" świętowały też 20-lecie. Podziękowania odebrali m.in. pracownicy, którzy pamiętają dzień otwarcia basenu i do dziś są częścią jego załogi.
W starostwie gratulacje odebrała Oliwia Kwiecień, uczennica kazimierskiej „Jedynki". Zajęła pierwsze miejsce w XV Ogólnopolskim Konkursie Historyczno-Literackim „Polskie więźniarki w Ravensbrück". Opisała losy Stanisławy Rakowicz, która w styczniu 1945 roku urodziła w niemieckim obozie koncentracyjnym Ravensbrück syna Janusza. Pracę przygotowała pod opieką Moniki Anielskiej. W Skalbmierzu Oliwia spotkała się z Januszem i spisała jego wspomnienia.



eprasa.pl d862167a11

140 lat szkolnictwa i otwarcie inwestycji



FOT. ARCHIWUM SZKOŁY

Anita Koniusz, członek zarządu województwa i Bożena Tałaj, dyrektor Zespołu Placówek Oświatowych w Tuczępach

Michał Kolera
Tuczępy

We wtorek, 10 listopada w Tuczępach odbyły się obchody 140-lecia szkolnictwa na terenie gminy połączone z gminnymi obchodami Narodowego Święta Niepodległości.

Uroczystość rozpoczęła się przemarszem na Skwer Pamięci i cmentarz parafialny. Złożeniem kwiatów upamiętniono ofiary zbrodni katyńskiej - Piotra Szymczaka, Józefa Łapinkiewicza i Jana Banasia oraz ofiary katastrofy smoleńskiej - Lecha i Marię Kaczyńskich. Oddano hołd ofiarom drugiej wojny światowej oraz osobom zasłużonym dla lokalnej społeczności - księdzu majorowi Janowi Francuzowi, księdzu Hipolitowi Skibińskiemu, Bolesławowi Grudzińskiemu i Augustynowi Lagnerowi.

W kościele w Tuczępach odprawiono mszę w intencji Ojczyzny i społeczności szkolnej. Przewodniczył jej ksiądz Krzysztof Irla, a koncelebrował ksiądz Jan Malewski.

Ważną częścią uroczystości było otwarcie zmodernizowanego budynku szkoły. Wstęgę przecięli przedstawiciele samorządu i osób zaangażowanych w inwestycję oraz dyrektor Zespołu Placówek Oświatowych w Tuczępach Bożena Tałaj. Budynek poświęcił ksiądz Krzysztof Irla.

Zakres prac obejmował ocieplenie ścian, fundamentów i stropu, wymianę stolarki okiennej i drzwiowej, modernizację oświetlenia, modernizację źródła ciepła, montaż pompy ciepła, modernizację instalacji centralnego ogrzewania. Koszt inwestycji wyniósł 4 miliony 115 tysięcy złotych. Dofinansowanie z Krajowego Planu Odbudowy i Narodowego Funduszu Ochrony Środowiska i Gospodarki Wodnej wyniosło 1 milion 968 tysięcy 391,7 złotych. Pozostałe środki zapewniła gmina Tuczępy.

Częścią jubileuszu było także odsłonięcie pamiątkowej tablicy. Upamiętnia ona 140 lat szkolnictwa w Tuczępach, 60 lat funkcjonowania szkoły w obecnym budynku, 30 lat od nadania szkole imienia Henryka Sienkiewicza. Odbyła się także część artystyczna. Program pod tytułem „Szkoła dawniej i dziś" przygotowały Katarzyna Sowińska i Kamila Jamroży. Krótki rys historyczny zaprezentowały nauczycielki: Teresa Romanek i Karolina Miklaś. Odbyła się także prezentacja archiwalnych fotografii oraz pokaz dawnych szkolnych przedmiotów i zabaw, pokaz mody „Dawniej i dziś", walca, występ grupy Dance Masters oraz taniec patriotyczny uczennic klas trzeciej i czwartej.

Rozstrzygnięto też konkurs na logo szkoły. Zwyciężyła Katarzyna Wilk. Wyróżnienia otrzymali natomiast Jakub Patrzałek i Aleksander Leśniewski. Prace przygotowali także Weronika Korus, Weronika Nowak, Magdalena Szewczyk, Bartłomiej Podolski, Ewelina Bławat, Maria Żal, Dominik Wilk i Natalia Lis.

Były też delegacje ochotniczych straży pożarnych i kół gospodyń wiejskich, nauczyciele, pracownicy szkoły, emerytowani dyrektorzy, nauczyciele i pracownicy, Rada Rodziców i Rodzice, absolwenci i mieszkańcy gminy - informuje szkoła w Tuczępach.

KRÓTKO

GMINA GNOJNO

Zderzenie z ciężarówką

Osobowy Fiat zderzył się z ciężarową Scanią - do tego wypadku doszło w poniedziałkowe popołudnie na drodze wojewódzkiej w Gnojnie. Wypadek wydarzył się przed godziną 17 w pobliżu stacji paliw. Fiat Punto zderzył się tu z ciężarową Scanią. Na miejsce ruszyło pięć zastępów straży pożarnej, policjanci, karetki.
- Jedna osoba była zakleszczona w pojeździe, droga jest całkowicie zablokowana - informował młodszy aspirant Damian Pasternak z Komendy Powiatowej Państwowej Straży Pożarnej w Busku-Zdroju.
Policjanci wstępnie odtworzyli okoliczności zdarzenia. Z ich ustaleń wynika, że od strony Chmielnika w kierunku Szydłowa jechał 56-letni kierowca ciężarowej Scanii, z przeciwka zaś 33-latek kierujący Fiatem Punto. - Najprawdopodobniej 33-letni kierowca Fiata zjechał na drugi pas i czołowo zderzył się z ciężarówką - opowiada aspirant sztabowy Tomasz Piwowarski, rzecznik prasowy buskiej policji. Do szpitala w poważnym stanie zabrany został kierowca samochodu osobowego. SABA

GMINA PACANÓW

Życie to nie gra. Masz je tylko jedno

Bezpieczeństwo dzieci i młodzieży w szkole zależy od uważności każdego z nas. Współczesne zagrożenia – czy to przemoc rówieśnicza, radykalizacja postaw, czy brutalne akty agresji – rzadko pojawiają się bez ostrzeżenia. W poniedziałek, 23 listopada dzielnicowy młodszy aspirant Marcin Wróbel z Komisariatu Policji w Stopnicy odwiedził uczniów szkoły w Ratajach Słupskich. Młodzieży szkolnej przekazał wiedzę, jak zachować się w sytuacji zagrożenia. R



FOT. JAROSŁAW ROLAND KRUK

Bricomarché zostało otwarte w Busku-Zdroju w środę, 18 listopada

HANDEL PRZEZ PIERWSZE DWA DNI BYŁY TYSIĄCE LUDZI

Bricomarché już został otwarty

Michał Kolera
Busko-Zdrój

Czwartek, 19 listopada, był drugim dniem działalności buskiego marketu Bricomarché przy ulicy Dmowskiego 22. Sklep odwiedziły tysiące ludzi.

Bricomarché w Busku-Zdroju rozpoczęło swoją działalność w środę, 18 listopada. Otwarcie nastąpiło o godzinie 7 rano. Kilkadziesiąt minut później parking pod sklepem był już pełen samochodów, a sklep - nabity ludźmi. Na pewno pomógł w tym fakt, że środa jest w mieście dniem targowym, w związku z tym targowisko przy ulicy Stawowej odwiedzają tłumy ludzi, także spoza gminy Busko-Zdrój. Część z nich, choćby z czystej ciekawości, wybrała się na Dmowskiego, by odwiedzić nowe „Briko". - Klientów mieliśmy mnóstwo i wielu z nich skorzystało z naszych promocji, których przygotowaliśmy całe bardzo dużo. Chcieliśmy podziękować wszystkim, którzy odwiedzili nas w tych dniach. Nieustająco do nas zapraszamy. Promocje będą trwały przez także przez kolejne dwa dni - mówił w czwartkowy wieczór, 19 listopada Sławomir Janelt, który prowadził ceremonię otwarcia nowego marketu.

Z okazji otwarcia przygotowano konkursy i liczne nagrody dla klientów. Do wygrania były między innymi telewizory, ekspresy do kawy, kosiarki, odkurzacze, kompresory oraz narzędzia warsztatowe. W czwartek, 19 listopada, odwiedzający mogli skorzystać ze słodkiego poczęstunku oraz napić się kawy i herbaty.

Sklepy Bricomarché działają głównie w małych i średnich miastach, prócz Polski także we Francji i Portugalii

W piątek organizatorzy przygotowali animacje dla dzieci, spotkanie ze Świętym Mikołajem, a także darmową watę cukrową i popcorn. Natomiast w sobotę na klientów czekało wspólne grillowanie.

Sklep zachęca również do korzystania z aplikacji Bricomarché i Bricomarché PRO, w których dostępne są dodatkowe promocje i oferty. Z okazji otwarcia przygotowano także specjalną gazetkę promocyjną.

Bricomarché to jedna z największych sieci marketów typu „dom i ogród" w Polsce. Sklepy tej marki oferują materiały budowlane, artykuły remontowe, narzędzia, wyposażenie wnętrz, produkty dekoracyjne oraz asortyment ogrodniczy. Placówki Bricomarché działają głównie w małych i średnich miastach, prócz Polski także we Francji i Portugalii.

eprasa.pl d862167a11

Praktyka, która wspiera i inspiruje



FOT. ZPSWR CUDZYNOWICE

Wydarzenie w Cudzynowicach wpisało się w obchody Dni Edukacji dla Wszystkich – ogólnopolskiej inicjatywy

Ewelina Ziętek
Cydzynowice

Edukacja otwarta na każdego ucznia, wzajemne wsparcie, wymiana doświadczeń i dobre praktyki.

Wokół tych wartości odbyło się spotkanie „Praktyka, która wspiera", zorganizowane 18 listopada przez Specjalistyczne Centrum Wspierające Edukację Włączającą w Cudzynowicach.

Wydarzenie wpisało się w obchody Dni Edukacji dla Wszystkich – ogólnopolskiej inicjatywy promującej edukację włączającą, szacunek dla różnorodności oraz tworzenie przedszkoli i szkół przyjaznych każdemu dziecku.

Do Cudzynowic zaproszono dyrektorów i nauczycieli przedszkola, szkół podstawowych oraz ponadpodstawowych objętych wsparciem Specjalistycznego Centrum Wspierającego Edukację Włączającą w Cudzynowicach. W spotkaniu uczestniczyli również przedstawiciele lokalnych instytucji edukacyjnych i tych, które na co dzień wspierają osoby z niepełnosprawnościami, także w aktywności zawodowej.

Wśród zaproszonych znaleźli się: starszy wizytator Elżbieta Szczęsna-Kusak; dyrektor Powiatowego Centrum Pomocy Rodzinie w Kazimierzy Wielkiej Bożena Pytel wraz z Anną Nowak; dyrektor Powiatowego Urzędu Pracy w Kazimierzy Wielkiej Rafał Gabryś wraz z Jolantą Dąbrowską; dyrekcja i nauczyciele Przedszkola imienia Parkowe Skrzaty w Kazimierzy Wielkiej; Szkół Podstawowych w Cieszkowach oraz w Czarnocinie; Szkoły Branżowej I stopnia w Skalbmierzu; Technikum w Zespole Szkół Rolniczych w Cudzynowicach.

Spotkanie rozpoczęło się od serdecznego powitania gości i przedstawienia oferty wsparcia dzieci oraz osób z niepełnosprawnościami, jaką oferuje Zespół Placówek Szkolno-Wychowawczo-Rewalidacyjnych w Cudzynowicach. Była to również doskonała okazja, aby bliżej poznać naszą placówkę, jej zaplecze terapeutyczne i rozwiązania wykorzystywane w codziennej pracy z uczniami o zróżnicowanych potrzebach edukacyjnych.

Szkolne gabinety terapeutyczne otworzyły swoje drzwi dla zaproszonych gości. Specjaliści z zakresu logopedii, integracji sensorycznej, terapii polisensorycznej, EEG Biofeedback, rehabilitacji oraz pomocy psychologiczno-pedagogicznej zaprezentowali metody pracy i praktyczne rozwiązania, które pomagają wspierać rozwój dzieci i młodzieży.

Dyrektorzy i nauczyciele z zainteresowaniem oglądali poszczególne gabinety, słuchali krótkich prezentacji i poznawali możliwości wykorzystywanych terapii. Nie zabrakło pytań kierowanych bezpośrednio do specjalistów. Uczestników interesowały zarówno konkretne metody pracy, jak i pomoce terapeutyczne, które pomagają budować motywację dziecka, wzbudzają jego ciekawość i zachęcają do aktywności.

Każda z prezentowanych form terapii spotkała się z dużym zainteresowaniem, a goście mogli uzyskać wyczerpujące odpowiedzi na nurtujące ich pytania.

KRÓTKO

GMINA OPATOWIEC

Ponad 100 na godzinę

109 kilometrów na godzinę jechał Opel, którego prędkość policjanci zmierzyli w piątek po godzinie 8 w Rogowie w gminie Opatowiec. Wolno tu jechać maksymalnie 50-tką, więc 44-letni kierowca dostał 13 punktów i 1500 złotych mandatu. Policjanci zatrzymali mu prawo jazdy na trzy miesiące. MINOS

GMINA CZARNOCIN

Miała 1,2 promila alkoholu

W Cieszkowach w w gminie Czarnocin w ręce policjantów wpadła w czwartek, 19 listopada po godzinie 20 nietrzeźwa kierująca. 39-latka prowadziła Kię mając 1,2 promila alkoholu w organizmie. MINOS

SKALBMIERZ

Bezpłatne porady prawne

Centrum Usług Społecznych w Skalbmierzu informuje, że trwa nabór osób zainteresowanych skorzystaniem z bezpłatnych porad prawnych. Jest możliwe po wcześniejszym złożeniu odpowiedniego formularza zgłoszeniowego oraz zakwalifikowaniu do udziału w tej formie wsparcia przez pracownika Centrum Usług Społecznych w Skalbmierzu. Więcej informacji: 41 352 90 15 wewnętrzny 242. R

KAZIMIERZA WIELKA

Nowe pomosty nad zalewami

Trwają prace przy budowie pomostów na zalewach w Kazimierzy Wielkiej. Inwestycja zmienia wygląd tego miejsca, a jej efektem będzie nowa, atrakcyjna przestrzeń do spacerów i wypoczynku. Powstaną między innymi pomosty łączące okolice Alei Generała Bolesława Nieczui-Ostrowskiego „Tysiąca" z główną wyspą. R

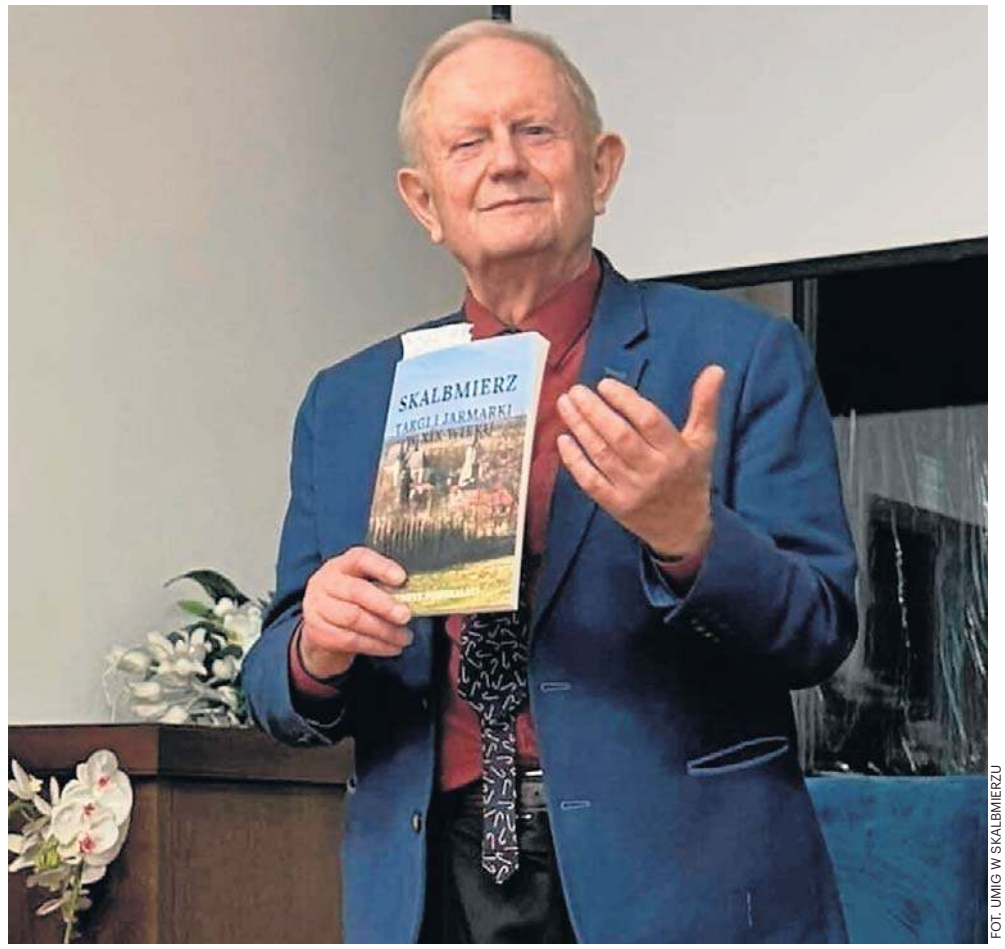

FOT. UMIG W SKALBMIERZU

Henryk Pomykalski przybliżył uczestnikom spotkania też odleglejsze dzieje miasta

PROMOCJA PODRÓŻ PRZEZ HISTORIĘ SKALBMIERZ

Książka o targach oraz jarmarkach

oprac. Krzysztof Wieczorek
miejscowość

Miłośnicy lokalnej historii spotkali się w piątek, 20 listopada w Miejsko-Gminnym Ośrodku Kultury w Skalbmierzu.

Odbyła się tam promocja najnowszej książki Henryka Pomykalskiego „Skalbmierz. Targi i jarmarki w XIX wieku", wydanej we współpracy z Gminą Skalbmierz.

Spotkanie było okazją nie tylko do poznania nowej publikacji, ale również do fascynującej podróży przez wielowiekową historię Skalbmierza, pełną ciekawostek, nieznanych faktów i interesujących ustaleń badawczych.

Wydarzenie otworzyli Agata Oleksy, dyrektor Miejsko-Gminnej Biblioteki Publicznej w Skalbmierzu oraz Hubert Przybyszewski, regionalista i wydawca. Głos zabrał również burmistrz Marek Juszczyk. Laudację poświęconą Henrykowi Pomykalskiemu i jego najnowszej książce wygłosił Andrzej Bienias – znany historyk, regionalista i autor licznych opracowań dotyczących dziejów Skalbmierza.

Najważniejszą częścią spotkania była oczywiście opowieść samego autora, który przybliżył uczestnikom zarówno historię skalbmierskich targów i jarmarków, jak i znacznie odleglejsze dzieje miasta. Mówił między innymi o legendarnym Skarbimirze, początkach osadnictwa, inkastelacji skalbmierskiego kościoła oraz okolicznościach nadania Skalbmierzowi praw miejskich. Szczególne zainteresowanie wzbudziły ustalenia autora sugerujące, że Skalbmierz mógł uzyskać prawa miejskie znacznie wcześniej niż w powszechnie przyjmowanym 1342 roku. To interesująca hipoteza, która otwiera pole do dalszych badań i historycznych dyskusji.

Książka to podróż przez wielowiekową historię Skalbmierza, pełną ciekawostek, nieznanych faktów i interesujących ustaleń badawczych

Nie zabrakło również opowieści o wielowiekowych tradycjach handlowych miasta. Skalbmierz przez stulecia był ważnym ośrodkiem targowym, przyciągającym kupców i mieszkańców okolicznych miejscowości. Ta tradycja pozostaje żywa do dziś, czego najlepszym przykładem są odbywające się w każdy czwartek skalbmierskie targi.

Zaproszenie na wydarzenie przyjęli także burmistrz Gminy i Miasta Proszowice Grzegorz Cichy, przewodniczący Rady Miejskiej w Skalbmierzu Leszek Śmiech oraz zastępca burmistrza Kamil Włosowicz. W spotkaniu uczestniczyli mieszkańcy gminy Skalbmierz, a także miłośnicy historii z sąsiednich miejscowości, w tym z terenu powiatu proszowickiego.

eprasa.pl d862167a11

Nida Park otwarty. Są popularne sklepy



FOT. ARCHIWUM DEWELOPERA / UM PIŃCZÓW

Na otwarciu byli między innymi starosta pińczowski Zdzisław Leks oraz burmistrz Pińczowa Marcin Wojniak

Michał Kolera
Pińczów

W czwartek, 19 listopada, odbyło się uroczyste otwarcie parku handlowego Nida Park przy ulicy Nowowiejskiej 39B w Pińczowie. Jakie sklepy w nim znajdziemy?

- Gratuluję inwestorom realizacji przedsięwzięcia, podkreślając, że rozwój infrastruktury handlowo-usługowej to ważny element budowania atrakcyjności gospodarczej Pińczowa. Nowe inwestycje nie tylko poszerzają ofertę dla mieszkańców, ale również świadczą o potencjale naszego miasta i jego otwartości na przedsiębiorców - mówił podczas otwarcia Marcin Wojniak, burmistrz Pińczowa.

Podczas ceremonii obecny był także starosta pińczowski Zdzisław Leks. Dla niego otwarcie nowego parku handlowego ma szczególne znaczenie. Wcześniej w tej okolicy mieściło się bowiem nielegalne składowisko odpadów toksycznych. Przez wiele lat władze samorządowe nie potrafiły się z nim uporać. Dopiero energiczne działania Zdzisława Leksa doprowadziły do likwidacji problemu i umożliwiły bezpieczną inwestycję.

Całość powstała przy ulicy Nowowiejskiej, obok stacji paliw Orlen, przy „wylotówce" z Pińczowa na Kielce. Nida Park oferuje około 5300 metrów kwadratowych powierzchni najmu. Czy to dużo i do czego można to porównać? W 2023 roku, podobny kompleks u zbiegu ulic 3 Maja, 1 Maja oraz Żwirki i Wigury w Pińczowie postawiła firma Tigma-Bud. Jego nazwa to Rondo Park i liczy sobie około 2000 metrów powierzchni najmu. Nowy Nida Park jest więc ponad dwukrotnie większy i jest najbardziej rozległym parkiem handlowym w powiecie pińczowskim.

W Nida Park od wiosny 2026 działa sklep Biedronka. Teraz mieszczą się tam także inne sklepy. Oto one: Rossmann – niemiecka sieć drogerii; Pepco – sieć sklepów oferujących odzież, artykuły dla dzieci, wyposażenie wnętrz i produkty dekoracyjne; Sinsay – marka odzieżowa należąca do polskiej grupy LPP z Gdańska; TEDi – niemiecka sieć sklepów dyskontowych z artykułami do domu, dekoracjami, przyborami szkolnymi; Shock Price – sieć sklepów typu off-price, oferująca markową odzież, obuwie, dodatki; Piekarnia Pod Telegrafem – świętokrzyska sieć piekarni i cukierni.

Inwestorem przy ulicy Nowowiejskiej jest firma Genesis Property - spółka z ograniczoną odpowiedzialnością z siedzibą w Poznaniu, która zajmuje się realizacją obiektów handlowych dla branży spożywczej, parków handlowych, mniejszych sklepów, a także stacji paliw i lokali typu fast food. Przedsiębiorstwo, na swojej stronie internetowej chwali się, że wybudowało już blisko 40 obiektów komercyjnych. Obecnie, prócz Pińczowa, prowadzi prace w kilku lokalizacjach w Polsce - między innymi w Ozorkowie, Łęczycy, Wałbrzychu i Szczawnie Zdroju, Konstantynowie Łódzkim, Blachowni, Tczewie, Zabrzu, Skierniewicach.

KRÓTKO

PIŃCZÓW

Pogrzeb Antoniego Chmielarskiego

We wtorek, 24 listopada w Pińczowie odbył się pogrzeb Antoniego Chmielarskiego, wieloletniego prezesa Ludowego Klubu Jeździeckiego Ponidzie, hodowcy koni i jednej z najbardziej znanych postaci lokalnego środowiska jeździeckiego.

Antoni Chmielarski zmarł 19 listopada w wieku 93 lat. Przez dziesięciolecia angażował się w działalność Ludowego Klubu Jeździeckiego Ponidzie w Pińczowie, którego był współtwórcą i wieloletnim prezesem. Znany był także jako hodowca koni małopolskich. Służył w Wojsku Polskim, gdzie miał stopień kapitana.

W uroczystościach pogrzebowych uczestniczyli bliscy, przyjaciele oraz osoby związane z jeździectwem i hodowlą koni. Były także znane osoby - między innymi poseł Czesław Siekierski; starosta pińczowski Zdzisław Leks oraz Piotr Żołądek dyrektor Świętokrzyskiego Oddziału Regionalnego Agencji Restrukturyzacji i Modernizacji Rolnictwa; Iwona Chlewicka, członek Zarządu Powiatu Pińczowskiego oraz Marcin Wojniak, burmistrz Pińczowa. MK

GMINA KIJE

Surowa kara dla pijanego kierowcy

Ponad 1,8 promila alkoholu miał 65-letni kierowca Peugeota, którego policjanci skontrolowali w środę około godziny 20 w miejscowości Hajdaszek w gminie Kije. Mężczyzna jechał, choć ma dożywotni zakaz kierowania. - W piątkowe popołudnie w trybie przyspieszonym stanął przed sądem i usłyszał wyrok półtora roku bezwzględnego więzienia – informowała młodszy aspirant Paula Kępińska, oficer prasowy Komendy Powiatowej Policji w Pińczowie. MINOS

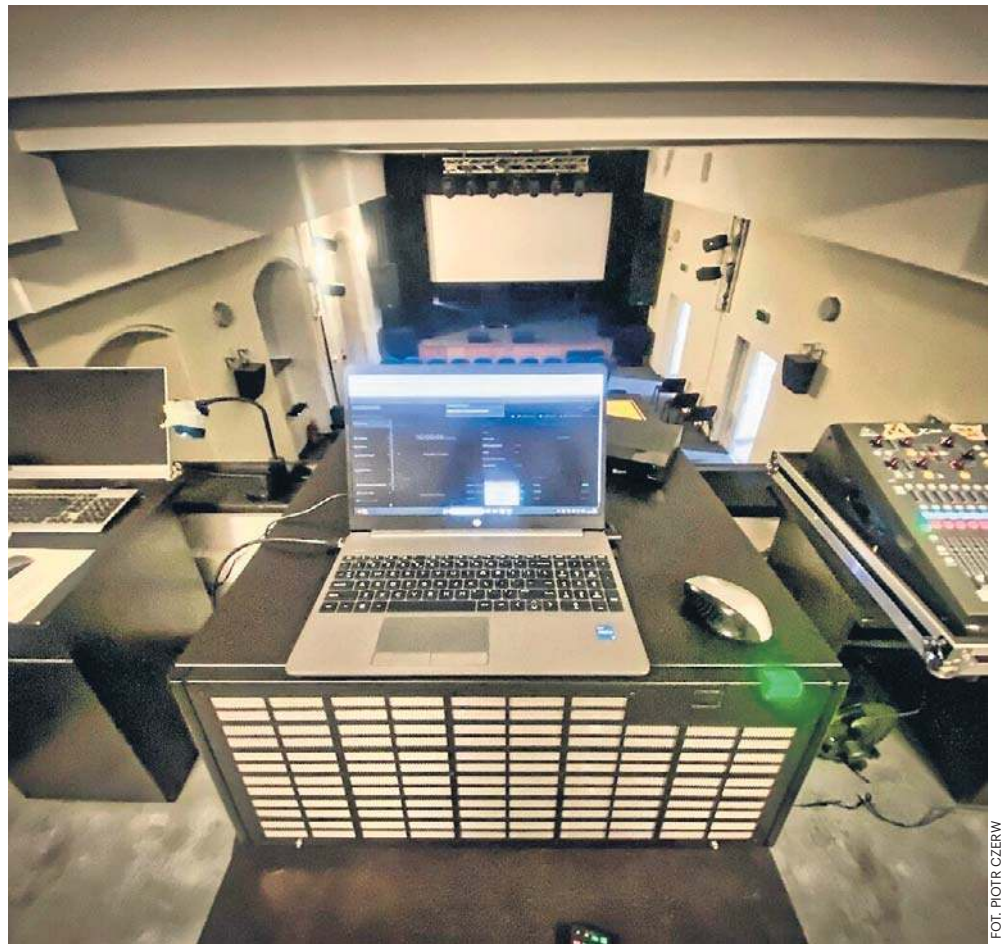

FOT. PIOTR CZERW

Nowy projektor zakupiony przez Pińczowskie Samorządowe Centrum Kultury

KULTURA PIERWSZE SEANSE W DNIACH 27-29 LISTOPADA

Po 20 latach wraca kino do Pińczowa

Michał Kolera
Pińczów

W Pińczowskim Samorządowym Centrum Kultury znów zacznie działać stacjonarne kino.

To wielki powrót po około 20 latach - tę formę prezentowania filmów wygaszono w mieście około połowy lat dwutysięcznych.

Pińczowskie Samorządowe Centrum Kultury od dłuższego czasu konsekwentnie buduje wizerunek Pińczowa jako miasta związanego z filmem i kinem. Ma ku temu mocne podstawy. To z tej miejscowości pochodzą reżyser Andrzej Barański, jedna z najjaśniejszych postaci polskiej kinematografii, oraz ceniony reżyser Krystian Kuczkowski. Tutaj także w 1856 roku urodził się Bolesław Matuszewski, jeden z pionierów reportażu i filmu dokumentalnego, nadworny fotograf rosyjskiego cara Mikołaja II.

W 2022 roku Pińczowskie Samorządowe Centrum Kultury, pod patronatem Urzędu Miejskiego, postanowiło nawiązać do tych tradycji i zaczęło organizować Przegląd Filmowy „Natura Kina". We wrześniu 2026 odbyła się piąta edycja tej imprezy, która z tej okazji została przemianowana na festiwal. Kilka dni później delegacja z Pińczowa gościła na 51. Festiwalu Polskich Filmów Fabularnych w Gdyni.

W listopadzie 2026 wszystko zostało dopięte na ostatni guzik. Stacjonarne pińczowskie kino jest gotowe do uruchomienia. - Weekend 27-29 listopada upłynie u nas pod znakiem filmowych emocji. Przygotowaliśmy ciekawy repertuar dla dorosłych i dzieci. W naszej społeczności jest zapotrzebowanie na kino. Dotychczas chętni musieli jeździć aż do Kielc. Wiemy też, że ludzie spotykają się w domach, żeby oglądać filmy w kilka osób. Dlaczego nie mogą robić tego u nas? - mówi Iwona Senderowska, dyrektor Pińczowskiego Samorządowego Centrum Kultury.

Pińczowskie Samorządowe Centrum Kultury konsekwentnie buduje wizerunek Pińczowa jako miasta związanego z filmem i kinem

Oto repertuar: Piątek, 27 listopada, godzina 8.30 - „Pikkuli i Świąteczny Renifer" (seans szkolny); 10 - „Struś Pędziwiatr i zemsta Kojota" (seans szkolny), 18.15 - „Tede. Forever Rap"; sobota, 28 listopada, 13 - „Elf. Świąteczne życzenie"; 15 - „Struś Pędziwiatr i zemsta Kojota"; 17 - „Violetta Villas"; 19.30 - „Nasza rewolucja"; niedziela, 29 listopada, 13 - „Elf. Świąteczne życzenie"; 15 - „Struś Pędziwiatr i zemsta Kojota; 17 - „Violetta Villas"; 19.30 - „Nasza rewolucja".

eprasa.pl d862167a11

MATERIAŁ INFORMACYJNY GMINY CZARNOCIN

0011616203

XI Przegląd Piosenki i Pieśni Patriotycznej w Gminie Czarnocin

Patriotyczne melodie, piękne interpretacje i wyjątkowa atmosfera towarzyszyły XI Przeglądowi Piosenki i Pieśni Patriotycznej, który odbył się 10 listopada w Gminnym Ośrodku Kultury w Czarnocinie. Wydarzenie zgromadziło 38 młodych wykonawców, którzy zaprezentowali łącznie 26 występów w pięciu kategoriach wiekowych.





Organizatorem Przeglądu była Wójt Gminy Czarnocin Pani Beata Buła, a jego koordynatorem Pani Joanna Kądziela-Kot. Występy oceniała pięcioosobowa komisja konkursowa pod przewodnictwem Pani Wiktorii Maj. Przewodnicząca w imieniu komisji zaznaczyła, że każdy uczestnik zasługuje na uznanie, ponieważ samo wyjście na scenę, pokonanie tremy i występ przed publicznością to już duży sukces.

Laureatami konkursu zostali:
w kategorii: dzieci do lat 6:
- I miejsce – Marcel Malara,
- II miejsce – chórek przedszkolny z Zespołu Szkolno-Przedszkolnego w Czarnocinie.

w kategorii: klasy I–III:
- I miejsce – Iga Zielińska,
- II miejsce – Gabriela Koziara,
- III miejsce – Alicja Wolniarska.

w kategorii: klasy IV–VI:
- I miejsce – Alicja Malara,
- II miejsce – Gabriela Bądkowska,
- III miejsce – Gabriela Zielińska.

w kategorii: klasy VII–VIII:
- I miejsce – Jan Pobiega,
- II miejsce – Jessica i Mikołaj Sambór,
- III miejsce – Oliwia Rej.

w kategorii: szkoły ponadpodstawowe:
- I miejsce – Oliwia Dryja.

Uroczystego ogłoszenia wyników dokonała przewodnicząca komisji. Nagrody rzeczowe laureatom, a dyplomy i pamiątkowe upominki wszystkim uczestnikom wręczyli Wójt Gminy Pani Beata Buła oraz Przewodniczący Rady Gminy Pan Sebastian Wojas. Ważnym elementem wydarzenia była również profilaktyka. Podczas przerwy między występami funkcjonariusze Komendy Powiatowej Policji w Kazimierzy Wielkiej przeprowadzili pogadankę dotyczącą zagrożeń w Internecie, hejtu i cyberprzemocy.

XI Przegląd po raz kolejny stał się nie tylko okazją do zaprezentowania młodych talentów, ale także piękną lekcją patriotyzmu i szacunku dla narodowego dziedzictwa. Organizatorzy gratulują wszystkim uczestnikom i laureatom, a rodzicom, nauczycielom i opiekunom składają podziękowania za wspieranie młodych artystów i rozwijanie ich pasji.

Narodowe Święto Niepodległości w Gminie Czarnocin – 108 lat wolnej Polski!

11 listopada mieszkańcy Gminy Czarnocin wspólnie uczcili 108. rocznicę odzyskania przez Polskę niepodległości. Był to dzień pełen patriotyzmu, wzruszeń i dumy z narodowej historii.





Uroczystości rozpoczęła Msza Święta w intencji Ojczyzny, odprawiona w kościele pw. Wniebowzięcia Najświętszej Maryi Panny w Czarnocinie. Eucharystię koncelebrowali Proboszcz Parafii ks. Adam Kornalski oraz ks. Zbigniew Rabcia - Proboszcz Parafii Stradów.
Po nabożeństwie, w asyście pocztów sztandarowych, uczestnicy udali się pod miejsca pamięci narodowej, gdzie delegacje władz samorządowych, instytucji, szkół i organizacji społecznych złożyły kwiaty oraz zapaliły znicze, oddając hołd bohaterom walczącym o wolną Polskę.
Dalsza część obchodów odbyła się w Gminnym Ośrodku Kultury w Czarnocinie. Uroczystość rozpoczęło wspólne odśpiewanie Hymnu Państwowego. Następnie głos zabrała Wójt Gminy Czarnocin Pani Beata Buła, witając zgromadzonych gości i mieszkańców.
W swoim wystąpieniu podkreśliła znaczenie wolności, jedności i pielęgnowania pamięci historycznej. Okolicznościowe słowa do uczestników skierował również Starosta Kazimierski Pan Jan Nowak. Odczytano także listy od Wojewody Świętokrzyskiego Józefa Bryka oraz Europosła Arkadiusza Mularczyka.
Wyjątkowym punktem programu był koncert laureatów Przeglądu Piosenki i Pieśni Patriotycznej. Młodzi wykonawcy zaprezentowali utwory, które dostarczyły publiczności wielu wzruszeń i przypomniały o znaczeniu Ojczyzny, historii oraz narodowych tradycji. Tegoroczne obchody były pięknym świadectwem patriotyzmu, jedności i pamięci o tych, którzy walczyli o wolną Polskę.
Niech żyje wolna i niepodległa Polska!

Odbiór kolejnej partii azbestu

28 października zakończono odbiór kolejnej partii azbestu z terenu Gminy Czarnocin. Z 24 gospodarstw domowych odebrano łącznie 67,22 Mg wyrobów zawierających azbest.

Wartość zadania wyniosła 46 462,46 zł, z czego 39 995,90 zł stanowiło dofinansowanie z NFOŚiGW i WFOŚiGW w Kielcach, a pozostałe 15 proc. to wkład własny gminy.
Dzięki realizacji zadania z kolejnych gospodarstw z terenu gminy zostały usunięte niebezpieczne wyroby, co bezpośrednio wpłynie na poprawę bezpieczeństwa i ochronę środowiska.

Pierwszoklasiści oficjalnie dołączyli do szkolnej społeczności

10 listopada w Zespole Szkolno-Przedszkolnym im. Batalionów Chłopskich w Czarnocinie, 18 listopada w Szkole Podstawowej im. Armii Krajowej w Cieszkowach oraz 22 listopada w Szkole Podstawowej im. Leona Wójcickiego w Sokolinie odbyły się uroczystości ślubowania i pasowania uczniów klas pierwszych. Były to wyjątkowe dni, pełne emocji i wzruszeń, zarówno dla najmłodszych, jak i ich rodziców oraz nauczycieli.







Pierwszoklasiści z dumą złożyli ślubowanie, zobowiązując się do sumiennego wypełniania obowiązków ucznia, dbania o dobre imię szkoły oraz bycia dobrymi kolegami i koleżankami. Następnie zostali symbolicznie pasowani na uczniów, a na pamiątkę tego wydarzenia otrzymali dyplomy i upominki.
W uroczystościach uczestniczyli również przedstawiciele samorządu i Urzędu Gminy Czarnocin: Wójt Gminy Pani Beata Buła, Przewodniczący Rady Gminy Pan Sebastian Wojas oraz Inspektor ds. Oświaty Pani Małgorzata Szpyt, którzy towarzyszyli dzieciom w tym ważnym dla nich dniu.
Ślubowanie było wyjątkowym momentem w życiu najmłodszych, oficjalnie rozpoczynającym ich szkolną przygodę.

eprasa.pl d862167a11



FOT. ARKADIUSZ ROLAND KRUK

Młodzież ze Specjalnego Ośrodka Szkolno-Wychowawczego w stanicy Koła Łowieckiego numer 2 Orzeł

INICJATYWA KOŁA ŁOWIECKIEGO NUMER 2 ORZEŁ W BUSKU-ZDROJU

Podopieczni ośrodka na ciekawej wycieczce

Michał Kolera
Powiat buski

We wtorek, 17 listopada, podopieczni Specjalnego Ośrodka Szkolno-Wychowawczego w Busku-Zdroju - „szkoły na Górce" - odwiedzili stanicę Koła Łowieckiego numer 2 Orzeł.

To już kolejne spotkanie, które członkowie Koła Łowieckiego numer 2 Orzeł w Busku-Zdroju zorganizowali dla podopiecznych specjalnych ośrodków szkolno-wychowawczych z gminy. W październiku, przed hubertusem, stanicę myśliwych odwiedziły dzieci z Broniny.

We wtorek, 17 listopada, siedzibę koła wizytowała natomiast młodzież ze Specjalnego Ośrodka Szkolno-Wychowawczego w Busku-Zdroju, czyli tak zwanej „szkoły na Górce".

Prelekcja na temat gatunków zwierząt

W stanicy odbyła się prelekcja prezesa koła Łukasza Biskupa na temat gatunków dzikich zwierząt, po której nastąpił quiz. Nagrodami za prawidłowe odpowiedzi były drobne sprzęty elektroniczne - słuchawki, głośniki i powerbank. Ufundowali je z własnej kieszeni sami członkowie buskiego „Orła".

Pojechali na wycieczkę do Strożysk

Pogoda niestety nie pozwoliła uczestnikom na wyjście w teren. W związku z tym Jarosław Roland Kruk, członek koła Orzeł zaproponował wycieczkę do Strożysk. Proboszczem tamtejszej parafii pod wezwaniem Wniebowzięcia Najświętszej Marii Panny jest ksiądz pułkownik Marian Wesołowski. Kapłan opowiedział o historii zabytkowej świątyni oraz pokazał kolekcję starych przedmiotów związanych z życiem wsi.

Młodzież z buskiego ośrodka zwiedziła też kościół w Strożyskach oraz tereny stawów rybnych w gminie Wiślica

W gospodarstwie rybackim

Na koniec wszyscy udali się na wycieczkę do Górek w gminie Wiślica, gdzie znajduje się gospodarstwo rybackie Dominika Drucha. W stawach nie ma co prawda wody, ale i tak można było obserwować ciekawe widoki.

Skalbmierski Jarmark Bożonarodzeniowy

oprac. Krzysztof Wieczorek
Skalbmierz

Już w niedzielę, 6 grudnia 2026 roku, Plac Targowy w Skalbmierzu ponownie wypełni się świąteczną atmosferą i zapachem bożonarodzeniowych przysmaków.

W godzinach od 15 do 20.30 czekać będą między innymi: Kiermasz Bożonarodzeniowy – stoiska Kół Gospodyń Wiejskich z terenu naszej Gminy, lokalnych wystawców i rękodzielników, tradycyjne produkty regionalne, ozdoby świąteczne, sztuka ludowa oraz wyjątkowe pomysły na prezenty; świąteczne smaki i aromaty – stoiska gastronomiczne z tradycyjnymi potrawami bożonarodzeniowymi, stoisko Restauracji SCORPION oraz aromatyczny grzaniec; Zagroda Świętego Mikołaja przygotowana przez OSP Skalbmierz – z elfami, śnieżynkami, animacjami i upominkami ufundowanymi przez Fundację „LECIMY Z POMOCĄ" Michała Nowackiego; Świąteczna Warsztatownia – zdobienie bombek choinkowych i ciasteczek, przygotowane przez Miejsko-Gminny Ośrodek Kultury w Skalbmierz oraz Placówkę Wsparcia Dziennego w Skalbmierzu; bezpłatny diabelski młyn – wyjątkowa atrakcja tegorocznego Jarmarku! Nie zabraknie również mini-pociągu dla najmłodszych oraz świątecznych dekoracji; Miasteczko Morsowe - Fundacja Sportowa Walenie w Przeręblu – morsowanie w lodzie, piana party, jacuzzi, sauna, konkursy dla dzieci ze Śnieżynką, gorąca herbata, poczęstunek oraz mnóstwo zimowych emocji; Kazimierska Grupa Quadowa oraz strefa pojazdów biorących udział w 6. Konwoju Mikołajkowo-Świątecznym. Od godziny 15 występy artystyczne, podczas których zaprezentują się: Niepubliczne Przedszkole Sióstr Służebniczek w Skalbmierzu; Szkoła Podstawowa imienia Mikołaja Reja w Topoli; Zespół Placówek Oświatowych w Skalbmierzu; Studio Wokalne Wiktoria Maj oraz podopieczni Miejsko-Gminnego Ośrodka Kultury w Skalbmierzu; Krystian Wąż; Zespół Ludowy Rosiejowianki wraz z Kapelą. W godzinach 17.30 do 20.30 będzie Biesiada Świąteczna z kapelą góralską Ondraszki.

Na wszystkich czeka wspólne kolędowanie, góralska muzyka i wspaniała zabawa w prawdziwie świątecznym klimacie.



FOT. UMIG W DZIAŁOSZYCACH

DZIAŁOSZYCE

Z myślą o bezpieczeństwie mieszkańców

Podpisano umowę na opracowanie kompletnej dokumentacji projektowej miejsca ukrycia kategorii U-1 w nowym budynku użyteczności publicznej w Działoszycach. Dokumentację przygotuje M-plan Biuro Projektowe Marcin Wołek z Proszowic. Wartość umowy wynosi 256 824 złotych brutto. Na co dzień pomieszczenia będą mogły służyć użytkownikom budynku, a w razie potrzeby będzie można je szybko przygotować do przyjęcia mieszkańców. R

REKLAMA 0011616592

OGŁOSZENIE

Działając w oparciu o przepisy art. 35 ust. 1, ustawy z dnia 21 sierpnia 1997 r. o gospodarce nieruchomościami (Dz. U. z 2026 r., poz. 399 z późn. zm.), Burmistrz Miasta i Gminy Pińczów informuje, że na tablicy ogłoszeń w Urzędzie Miejskim w Pińczowie przy ul. 3-go Maja 10, został wywieszony na okres 21 dni tj. od dnia 27.11.2026 r. do dnia 18.12.2026 r., wykaz nieruchomości przeznaczonej do wydzierżawienia na rzecz dotychczasowego dzierżawcy.
Dodatkowych informacji można uzyskać w Wydziale Rolnictwa, Gospodarki Mieniem i Ochrony Środowiska Urzędu Miejskiego w Pińczowie przy ul. 3-go Maja 10 tel. (41) 23 45 314.

AUTOREKLAMA

ibo TWOJE DOMOWE BIURO OGŁOSZEŃ

Ogłoszenia drobne w Twojej gazecie zlecisz bez wychodzenia z domu przez Internetowe Biuro Ogłoszeń

ibo.polskapress.pl

eprasa.pl d862167a11

MATERIAŁ INFORMACYJNY GMINY PIŃCZÓW

0311607106

Pińczów z energią. Ponidzie z przyszłością.

Sportowe emocje, nowe inwestycje i troska o naturalne bogactwo regionu. Miniony tydzień przyniósł wydarzenia ważne dla mieszkańców miasta i gminy – od rywalizacji młodych zawodników po rozmowy o przyszłości Nidy.

Młodzi sportowcy pobiegli dla Niepodległej.



Uczestnicy Biegów Niepodległości

Ponad 100 zawodników z sześciu szkół gminy Pińczów wystartowało 16 listopada w Biegach Niepodległości na stadionie MOSiR. Zawody zorganizował Gminny Szkolny Związek Sportowy w Pińczowie. Nie zabrakło emocjonujących finiszów, dopingu i sportowej rywalizacji.

Uczestnicy Biegów Niepodległości oraz wręczenie nagród młodym zawodnikom. W swoich kategoriach zwyciężyli Alicja Smaczyńska, Antoni Markiewicz, Zuzanna Baran i Paweł Korzeniowski. W obu klasyfikacjach drużynowych triumfowała Szkoła Podstawowa nr 1 w Pińczowie. Puchary i dyplomy wręczył burmistrz Marcin Wojniak. Wydarzenie pokazało, że sport może być także piękną formą wspólnego świętowania niepodległości.



Wręczenie nagród młodym zawodnikom



Nida Park – nowy adres na mapie miasta.

19 listopada przy ul. Nowowiejskiej 39B oficjalnie otwarto park handlowy Nida Park. W uroczystym przecięciu wstęgi uczestniczył burmistrz Marcin Wojniak, który pogratulował inwestorom realizacji przedsięwzięcia. Nowy obiekt poszerza ofertę handlowo-usługową dla mieszkańców i wpisuje się w rozwój gospodarczy Pińczowa.



Uroczyste otwarcie parku handlowego Nida Park

470 tys. zł na **bezpieczeństwo mieszkańców.**

W sobotę, 21 listopada, strażacy Ochotniczej Straży Pożarnej w Brześciu oficjalnie otrzymali nowy lekki samochód ratowniczo-gaśniczy. Symbolicznego przekazania pojazdu dokonał burmistrz Marcin Wojniak. Zakup o wartości 470 tys. zł sfinansowano z dwóch źródeł: 290 tys. zł z budżetu Gminy Pińczów oraz 180 tys. zł ze środków Wojewódzkiego Funduszu Ochrony Środowiska i Gospodarki Wodnej w Kielcach. Nowy pojazd zwiększy możliwości jednostki i usprawni prowadzenie akcji ratowniczych. Podczas uroczystości burmistrz podziękował strażakom za codzienną służbę, odwagę i gotowość do niesienia pomocy. Podpisanie umowy dotacji, nowy samochód oraz uroczystość w Brześciu.



Uroczystość w Brześciu



Nowy samochód



Podpisanie umowy dotacji,

Nida odzyskuje naturalność.

Wielki projekt dla Ponidzia 19 listopada Pińczów stał się miejscem spotkania mieszkańców, ekspertów, samorządowców i przedstawicieli instytucji poświęconego projektowi „Naturalna Nida". Rozmawiano o odbudowie różnorodności biologicznej doliny rzeki, zwiększeniu retencji i przywracaniu jej naturalnych funkcji. Wśród planowanych zadań szczególnie ważne dla Pińczowa są rewitalizacja Zalewu Pińczowskiego oraz starorzeczy Nidy. Projekt ma wspierać ochronę siedlisk, poprawę jakości wód i ograniczanie ryzyka powodziowego. Ważnym elementem konferencji był panel ekspertów poświęcony korzyściom płynącym z renaturyzacji rzek. Prezentacja projektu „Naturalna Nida" oraz panel dyskusyjny ekspertów. Planowana wartość projektu realizowanego przez Wody Polskie wynosi 94,5 mln zł, w tym 76,5 mln zł dofinansowania z Funduszy Europejskich dla Polski Wschodniej 2021–2027. Ochrona Nidy ma szczególne znaczenie dla rozwoju turystyki i rekreacji oraz zachowania wyjątkowego krajobrazu Ponidzia.





Prezentacja projektu „Naturalna Nida" oraz panel dyskusyjny ekspertów

eprasa.pl d862167a11

KRÓTKO

KAZIMIERZA WIELKA

Przegląd Twórczości Jacka Kaczmarskiego

Kazimierski Ośrodek Kultury w Kazimierzy Wielkiej oraz NSZZ Solidarność Pracowników Oświaty i Wychowania w Kazimierzy Wielkiej zapraszają do udziału w 22. Przeglądzie Twórczości Jacka Kaczmarskiego - poety, pieśniarza, kompozytora – barda „Solidarności". W czwartek, 10 grudnia w ramach przeglądu organizowanego w 45. rocznicę wprowadzenia stanu wojennego w Polsce odbędą się dwa konkursy: konkurs recytatorski – adresowany do uczniów klas szóstych, siódmych i ósmych szkół podstawowych oraz do młodzieży szkół średnich z terenu powiatu kazimierskiego i konkurs piosenki – adresowany do uczniów klas szóstych, siódmych i ósmych szkół podstawowych oraz uczniów szkół średnich z terenu powiatów: kazimierskiego, buskiego, pińczowskiego i proszowickiego. Gala wręczenia nagród oraz Koncert Laureatów odbędzie się w piątek, 11 grudnia. MK

SKALBMIERZ

Warsztaty rękodzieła

Warsztaty rękodzieła artystycznego - powertex odbędą się we wtorek, 1 grudnia w Pińczowskim Samorządowym Centrum Kultury. Powertex, to rzeźba przestrzenna z utwardzanych tkanin. Zapisy czas pod numerem 41 3572424. Liczba miejsc ograniczona! Warsztaty realizowane są w ramach projektu „Na szlaku dziedzictwa". R

SOLEC-ZDRÓJ

Przegląd kolęd i pastorałek

Gminne Centrum Kultury w Solcu-Zdroju zaprasza na XXV Międzygminny Przegląd Kolęd i Pastorałek, który rozpocznie się w sobotę, 19 grudnia o godzinie 10. R

SOLEC-ZDRÓJ

Spotkanie z Mikołajem

Gminne Centrum Kultury w Solcu-Zdroju zaprasza dzieci na spotkanie ze Świętym Mikołajem, które odbędzie się w czwartek, 3 grudnia o godzinie 16.30 w Sali Widowiskowej. Mikołajkom towarzyszyć będzie występ znanego i lubianego przez dzieci zespołu Maskotki. W programie wydarzenia: koncert świąteczny zespołu Maskotki, Świąteczne Balonowe Show, Świąteczne Bańkowe Show, świąteczna bajka opowiadana przez Gwiazdora, wizyta Świętego Mikołaja i wręczanie prezentów. - Chcemy, aby każde zgłoszone dziecko mogło osobiście spotkać się ze Świętym Mikołajem i otrzymać od niego prezent. W tym celu prosimy rodziców o wcześniejszą rezerwację miejsca i zgłoszenie dziecka na listę dzieci obdarowywanych - czytamy na stronie internetowej Urzędu Gminy w Solcu-Zdroju. Cena biletu: 20 złotych za dziecko, opiekunowie – wstęp bezpłatny, liczba miejsc jest ograniczona. Bilety można rezerwować pod numerem 41 377 60 49 lub nabyć w kasie Sali Widowiskowej. R

BUSKO-ZDRÓJ

Wystąpi Mariusz Kałamaga

We wtorek, 15 grudnia o godzinie 19 w Buskim Samorządowym Centrum Kultury wystąpi Mariusz Kałamaga z programem „Mamo! Papier się kończy!". Na co dzień budzi słuchaczy w RMF FM, a wieczorami rozbawia publiczność ze sceny! Tym razem zabierze widzów w pełną humoru podróż przez absurdy codzienności, życiowe spostrzeżenia i refleksje nad światem, w którym sztuczna inteligencja spotyka się z prawdziwą głupotą. Będzie dużo energii, celnych obserwacji i przede wszystkim solidna porcja śmiechu. Wydarzenie dla osób 16+. Bilety na portalach: www.kabaretowebilety.pl, www.biletyna.pl, www.kupbilecik.pl. R

Hit wśród sztuk teatralnych wystawią na scenie centrum kultury w Busku-Zdroju

Redakcja Polska Press
Busko-Zdrój

W niedzielę, 29 listopada o godzinie 15.30 w Buskim Samorządowym Centrum Kultury wystawiona zostanie sztuka „Szalone nożyczki, czyli kto zabił".



FOT. KUPBILECIK.PL

Spektakl wystawiony zostanie w niedzielę, 29 listopada w Busku-Zdroju

Szalone nożyczki to niewątpliwy hit wśród sztuk teatralnych... W 1997 wpisano ją do światowej księgi rekordów Guinnessa jako najdłużej bez przerwy graną sztukę na scenach amerykańskich.

Publiczność staje się współwykonawcą

Atrakcyjności tej komedii kryminalnej dodaje fakt, że realizatorzy i wykonawcy zawsze sytuują akcję sztuki w danej chwili, aby widzowie mogli rozpoznawać w przedstawieniu specyfikę swojego miasta, jego instytucje oraz znanych mieszkańców.

- Dzięki temu publiczność ma okazję, by stać się współwykonawcą naszego spektaklu i pomóc bohaterom w rozwiązywaniu kryminalnej zagadki.

Uwaga! Każdego wieczoru śledztwo może potoczyć się inaczej, dlatego warto odwiedzić miejsce zbrodni więcej niż raz.

Wymienna obsada spektaklu

Barbara: Ola Szwed/Karina Seweryn; Starszy inspektor: Michał Paszczyk/Łukasz Płoszajski; Antoni Grzebiński: Tonio Artur Pontek/Adam Adamonis; Edward Wurzel: Alan Andersz/Maciej Wilewski; Młodszy Inspektor: Piotr Tołoczko/Michał Piróg; Pani Dąbek: Dorota Chotecka/Karina Seweryn.

Autor: Paul Portner, przekład: Elżbieta Woźniak, reżyseria: Rafał Szumski.

Czas trwania spektaklu: 110 minut (przerwa).

Bilety do nabycia na portalu kupbilecik.pl

Osiecka, Grechuta – niezapomniane piosenki

Michał Kolera
Busko-Zdrój

Koncert poświęcony twórczości Agnieszki Osieckiej i Marka Grechuty rozpocznie się w piątek, 27 listopada o godzinie 18 w Buskim Samorządowym Centrum Kultury.

W programie znajda się najwybitniejsze, najbardziej znane piosenki napisane przez Agnieszkę Osiecka: między innymi „Piosenka o okularnikach", „Niech żyje bal", „Kołysanka dla okruszka", „Kiedy mnie już nie będzie", „Co każdy chłopiec wiedzieć powinien oraz wybitne utwory wykonywane przez Marka Grechutę: „W dzikie wino zaplatani", „Niepewność", „Historia jednej podróży", „Korowód", „Świat w obłokach", „Dni których nie znamy" oraz wiele innych.

Wystąpią Tomasz Steńczyk z zespołem – wokalista, gitarzysta, kompozytor. Zdobywca głównych nagród najważniejszych festiwali piosenki artystycznej, razem z wybitnymi muzykami, tworzy nowa, pełna wdzięku, urzekającą muzyczna ucztę. Jest artysta, który nie boi się śpiewać trudnych tekstów. Na nowo odkryjemy znane utwory, które dzięki aranżacjom Steńczyka i jego zespołu wchodzą w inne klimaty – czasem nieco aktorskie, a miejscami wręcz poetycko.

Koncert odbędzie się w piątek, 27 listopada o godzinie 18w sali widowiskowa Buskiego Samorządowego Centrum Kultury. Bilety dostępne w kasie centrum kultury, kompleksu #TezniaBusko oraz na www.biletyna.pl. Informacje o koncercie oraz rezerwacje biletów: telefon 513 207 643.

Spektakl komediowy w gwiazdorskiej obsadzie

Redakcja Polska Press
Kazimierza Wielka

Spektakl komediowy „La Bombe" wystawiony zostanie w niedzielę, 13 grudnia o godzinie 16 na scenie Kazimierskiego Ośrodka Kultury.

„La Bombe" to prawdziwie bombowa komedia: wspaniali aktorzy, piękna sceneria i kostiumy, francuska muzyka oraz sceny, które sprawią, że będziecie śmiać się do łez! Caroline i Stéphane wyjeżdżają na Korsykę do swojego wakacyjnego domu zdeterminowani, by odpocząć po urodzeniu najmłodszego dziecka i ponownie zakochać się w sobie. To nie będzie łatwe.

Caroline jest w środku „poporodowej" depresji, rozwija zazdrość. Stéphane - sfrustrowany psycholog, rozumie powagę sytuacji. Z troski o żonę zatrudnia opiekunkę dla dzieci na czas wakacji

Obsada (zamiennie): Caroline: Anna Czartoryska - Niemczycka/ Katarzyna Glinka/ Sylwia Juszczak-Krawczyk; Sam: Karolina Sawka/ Maria Wieczorek/ Marta Maria Wiśniewska/ Delfina Wilkońska; Stephane: Sambor Czarnota/ Radosław Pazura; Alban: Wojciech Błach/ Michał Rolnicki.

Bilety bez opłat serwisowych: Idea Art Agencja Artystyczna, rezerwacje grupowe: telefon 519-770-303.

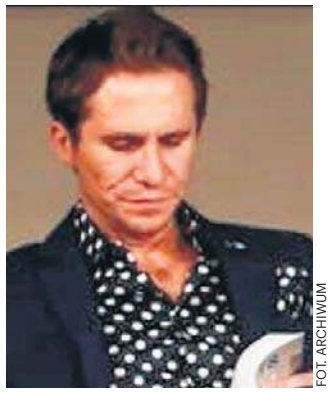

FOT. ARCHIWUM

Reżyserem spektaklu jest Bartosz Czarnota

eprasa.pl d862167a11

Zespół Czerwone Gitary zagra w grudniu w Busku-Zdroju. Grupa istnieje od... 61 lat

Michał Kolera
Busko-Zdrój

W sobotę, 12 grudnia, do Buska-Zdroju przyjadą Czerwone Gitary, jeden z najdłużej działających zespołów w historii polskiej muzyki rozrywkowej.



FOT. PUSTYKADR.PL RAFAŁ DONICA

Czerwone Gitary wystąpią w sobotę, 12 grudnia, w Buskim Samorządowym Centrum Kultury. Będzie częścią Diamentowego Koncertu przygotowanego na jubileusz zespołu

Koncert z okazji 60-lecia działalności odbędzie się o godzinie 19 w Buskim Samorządowym Centrum Kultury przy alei Mickiewicza 22.

Historia zespołu rozpoczęła się w styczniu 1965 roku w Gdańsku. Grupę założyli Jerzy Kossela, Bernard Dornowski, Krzysztof Klenczon, Henryk Zomerski i Jerzy Skrzypczyk. Już w pierwszych latach działalności Czerwone Gitary stały się jednym z najpopularniejszych zespołów w Polsce. Nagrały przeboje „Historia jednej znajomości", „Matura", „Takie ładne oczy", „Nie zadzieraj nosa", „Anna Maria", „Kwiaty we włosach", „Tak bardzo się starałem" oraz „Biały krzyż".

W ciągu sześciu dekad zespół wydał kilkanaście albumów studyjnych i koncertowych. Koncertował w Polsce i za granicą - między innymi w Niemczech, Stanach Zjednoczonych, Kanadzie, Wielkiej Brytanii, Australii i krajach byłego Związku Radzieckiego. Przez skład formacji przewinęły się najważniejsze postacie polskiego bigbitu, w tym Krzysztof Klenczon i Seweryn Krajewski.

Dzisiejszy skład tworzą Jerzy Skrzypczyk, który pozostaje członkiem zespołu nieprzerwanie od momentu jego powstania, gitarzysta i wokalista Arkadiusz Wiśniewski, gitarzysta i wokalista Marek Jabłoński oraz gitarzysta basowy i wokalista Mieczysław Wądołowski. To właśnie oni występują podczas jubileuszowej trasy przygotowanej z okazji 60-lecia istnienia formacji.

Bilety są dostępne w sprzedaży internetowej, w platformach kupbilecik.pl, biletyna.pl, ebiliet.pl.

Widowisko Mamma Mia! Tribute to Abba

Redakcja Polska Press
Kazimierza Wielka

Muzyczne widowisko „Mamma Mia! Tribute to Abba" zaprezentowane zostanie w piątek, 4 grudnia o godzinie 17 w Kazimierskim Ośrodku Kultury.

Zorganizowane z ogromnym rozmachem widowisko „Mamma Mia" przeniesie wszystkich do lat 70' i wielkiego triumfu szwedzkiego kwartetu ABBA na Eurowizji. Przez niemal dwie godziny poznamy całą historię tego fenomenu muzyki rozrywkowej i usłyszymy zagrane i zaśpiewane na żywo, między innymi takie przeboje jak: „Waterloo", „SOS", „Mamma Mia", „Super Trouper", „Dancing Queen", „I Do" czy „Knowing Me Knowing You". Artyści wcielający się w rolę szwedzkich gwiazd, nie tylko swoją aparycją do złudzenia przypominają Anni-Frid Lyngstad, Benny'ego Anderssona, Björna Ulvaeusa i Agnethę Fältskog, ale i brzmią jak oryginalni wokaliści Abby. Właśnie z tego względu, nawet najwięksi sceptycy są oczarowani końcowym efektem ich występu! Spektakl ten starszym słuchaczom odświeży wspomnienia z czasów ich młodości, szkolnych dyskotek, zaś tym młodszym przybliży twórczość prawdziwej legendy muzyki jakim była niewątpliwie Abba. Sam koncert będzie swoistym hołdem tej fenomenalnej formacji, która na zawsze pozostanie w naszych sercach.

Bilety do nabycia na portalach www.kupbilecik.pl www.biletyna.pl oraz w kasie Kazimierskiego Ośrodka Kultury w Kazimierzy Wielkiej.

To będzie wieczór pełen muzycznej energii

Redakcja Polska Press
Kazimierza Wielka

Arte Creatura Teatr Muzyczny zaprasza na Koncert Noworoczny, który odbędzie się w sobotę, 2 stycznia o godzinie 18 w Kazimierskim Ośrodku Kultury.

Wielkie głosy, znakomita orkiestra, najpiękniejsze melodie - to będzie wyjątkowy Koncert Noworoczny, który zostanie w pamięci na długo. To będzie wieczór pełen muzycznej energii, prawdziwych emocji i rozrywki na najwyższym poziomie.

Widowisko najwyższej próby przedstawi międzynarodowe grono utalentowanych śpiewaków – solistów Teatru Muzycznego Arte Creatura: Jarosław Wewióra (tenor), Kamila Gromadzka (sopran), Maria Hubluk-Kaszuba (sopran), Wioletta Liber (sopran), Paweł Piotrowski (baryton), Chaoran Zuo (tenor) i Paweł Sudoła (wokalista, aktor).

Orkiestrę Teatru Muzycznego Arte Creatura poprowadzi znakomity dyrygent młodego pokolenia Krystian Wołczański, który z sukcesem dyryguje orkiestrami w kraju i za granicą. Skład Orkiestry stanowią świetni muzycy, wirtuozi swoich instrumentów tworzący razem zgrany zespół o perfekcyjnym brzmieniu.



FOT. KOK

Zaśpiewa miedzy innymi Jarosław Wewióra

KRÓTKO

PIŃCZÓW

Kolejny jarmark świąteczny

Burmistrz Miasta i Gminy Pińczów Marcin Wojniak oraz partnerzy organizacyjni zapraszają na kolejną edycję jarmarku świątecznego. Już 13 grudnia serce miasta będzie tętnić życiem i rozbrzmiewać świąteczną muzyką. Organizatorzy chcą by na nowo wypełnił się gwarem, kolorami, światłem i radością. Do udziału w jarmarku zapraszają rękodzielników, artystów, twórców, producentów lokalnych produktów oraz wystawców gastronomicznych. - Szukamy przede wszystkim oryginalnych, starannie wykonanych produktów, które świetnie sprawdzą się jako świąteczne upominki - czytamy na profilu facebookowym Pińczowskiego Samorządowego Centrum Kultury. Zgłoszenia wystawców przyjmowane są pod numerem 41 3572424. R

BUSKO-ZDRÓJ

Jarmark Bożonarodzeniowy

Koła Gospodyń Wiejskich, lokalni producenci, rękodzielnicy i twórcy z Ponidzia – zaprezentują się na tegorocznym Jarmarku Bożonarodzeniowym, który odbędzie się s sobotę, 19 grudnia na Placu Zwycięstwa w Busku-Zdroju! - Chcemy, aby tego dnia centrum naszego miasta wypełniło się świąteczną atmosferą, zapachem tradycyjnych potraw, pięknymi ozdobami i wyjątkowymi produktami tworzonymi z pasją. To doskonała okazja, aby zaprezentować swoje wyroby, podzielić się lokalnymi smakami, pokazać regionalne rękodzieło i przybliżyć naszej lokalnej tradycji. Jeśli tworzycie wyjątkowe produkty, przygotowujecie regionalne przysmaki lub chcecie zaprezentować działalność swojego Koła – dołączcie do nas - zapraszają organizatorzy. R

BUSKO-ZDRÓJ

Jubileuszowy przegląd

Jubileuszowa XXX edycja Ogólnopolskiego Przeglądu Fotograficznego „Ponidzie" odbędzie się w dniach 12–13 grudnia w Busku-Zdroju. Trzy dekady historii Przeglądu to doskonała okazja, by spotkać się wokół fotografii, jej tradycji, współczesnych kierunków oraz ludzi, którzy ją tworzą. Jednym z najważniejszych wydarzeń jubileuszu będzie wystawa francuskiego fotografa Jean-Marca Caracciego „Homo Urbanus Europeanus" w Buskiej Galerii Sztuki Willa Polonia. W programie znalazło się również spotkanie autorskie z Andrzejem Zygmuntowiczem. Planowane jest także drugie spotkanie z uznanym fotografikiem, którego nazwisko ogłosimy wkrótce. Jubileuszowej edycji towarzyszyć będą również warsztaty fotografii portretowej, a dzięki współpracy z SIGMA Polska uczestnicy będą mogli skorzystać ze strefy prezentacji i testowania sprzętu fotograficznego. - Zapraszamy fotografujących z całej Polski do udziału w XXX edycji - zachęcają organizatorzy. MK

KAZIMIERZA WIELKA

Mikołajki w ośrodku kultury

W niedzielę, 6 grudnia o godzinie 14 w Kazimierskim Ośrodku Kultury odbędą się Mikołajki. W programie: spektakl teatralny „Lodowa Kraina" w wykonaniu Studia Teatralnego Krak-Art; wręczanie prezentów przez świętego Mikołaja; pamiątkowe zdjęcia ze św. Mikołajem; koncert piosenki świątecznej. Rodzicu, jeśli chcesz, aby Twoje dziecko otrzymało prezent z rąk świętego Mikołaja, dostarcz go do Kazimierskiego Ośrodka Kultury w dniach od 2 do 4 grudnia do godziny 15. Pamiętaj, podpisz paczkę imieniem i nazwiskiem dziecka. Zapisy i informacje, telefon 41 37 00 000. R

eprasa.pl d862167a11

KKF Motus przegrał u siebie z Rekordem



FOT. MATERIAŁY PRASOWE

Kazimierzanie przegrali ostatnio domowy mecz z Rekordem Bielsko-Biała

Damian Wiśniewski
Kazimierza Wielka

FUTSAL. **W 12. kolejce FOGO Futsal Ekstraklasy KKF Motus Kazimierza Wielka przegrał u siebie z Rekordem Bielsko-Biała 2:8 - było to w sobotę 21 listopada.**

KKF MOTUS KAZIMIERZA WIELKA - REKORD BIELSKO-BIAŁA 2:8
Bramki: Przemysław Fakowski 22, Mateusz Waryłkiewicz 37 - Paweł Kaniewski 11, Miguel Kenji 11, Michał Marek 13, 13, Edgar Varela 20, Romada 33, Kacper Pawlus 35, 37

Mecz był transmitowany na antenie TVP.

- Mecz w 12 kolejce Fogo Futsal Ekstraklasy przeciwko Rekordowi Bielsko-Biała to miało być święto w Kazimierzy Wielkiej. I takim było. Po pierwsze przyjechał do nas najbardziej utytułowany futsalowy zespół w Polsce. Po drugie, mecz ten był pierwszym, historycznym spotkaniem transmitowanym z Kazimierzy Wielkiej – na otwartym kanale TVP Sport. Cała otoczka z tym związana, a więc wykładzina telewizyjna, bandy led i transmisja z kilku kamer sprawiły, że wyglądało to bardzo profesjonalnie. Profesjonalnymi zawodnikami są także bez wątpienia gracze Rekordu, którzy przyjechali do nas po zwycięstwo. Byki w swoim DNA mają jednak takie same cele przed każdym meczem. Są jednak pojedynki, gdzie nasze szanse na sukces są większe, i są takie gdzie są one mniejsze. Mecz z Rekordem należał do tego drugiego rodzaju - czytamy w relacji kazimierskiego klubu.

Rywale ostatecznie wygrali różnicą sześciu goli.

- Pomimo porażki ten mecz pokazał jednak, że w wielu fragmentach gry potrafiliśmy walczyć z utytułowanym rywalem. Wynik oczywiście nie może cieszyć, ale zdajemy sobie sprawę, że musimy szukać punktów raczej z innymi rywalami. Tym razem futsalowe święto jakim był mecz w wyjątkowej oprawie, transmitowany przez kanał sportowy o największym zasięgu zakończył się sukcesem organizacyjnym, ale nie sportowym - informował dalej kazimierski klub.

- Po środowej przegranej 0:1 w Gliwicach „rekordziści" chcieli niezwłocznie wrócić na zwycięską ścieżkę. Stąd spodziewany impet ataków zespołu gości od początkowych minut starcia na boisku beniaminka Fogo Futsal Ekstraklasy. Trochę braków w koncentracji i dokładności, a przede wszystkim niedostatki w podbramkowej skuteczności „rekordzistów" mogły napawać gospodarzy optymizmem, w kontekście końcowego wyniku. Ostatecznie „demontaż" defensywy Motusu powiódł się po 10-ciu minutach. Kiedy już Bielszczanie zaczęli trafiać, gole posypały się, niczym z rogu obfitości - poinformował w swojej relacji Rekord.

W tabeli KKF Motus jest na lokacie 15. i ma pięć punktów na koncie. Następny mecz klub z Kazimierzy Wielkiej zagra 28 listopada na wyjeździe ze Śląskiem Wrocław. Jego początek zaplanowano na godzinę 13:30. ©℗

KRÓTKO

BUSKO-ZDRÓJ

AKS wygrał w Dębicy

W ostatni weekend rozegrano 18. kolejkę Betclic 3. Ligi grupy czwartej, a AKS 1947 Busko-Zdrój pokonał na wyjeździe Wisłokę Dębica (gole dla AKS: Arkadiusz Morąg i Bartłomiej Sowa). W nadchodzącą sobotę Busczanie zagrają u siebie z Wieczystą II Kraków, początek meczu o godzinie 13. Będzie to ostatni ligowy mecz w 2026 roku. ©℗
DW

PIŃCZÓW

Bohdan Fedkiw był najlepszy

Ukraiński zawodnik Nidy Pińczów, Bohdan Fedkiw, został wybrany najlepszym zawodnikiem rundy jesiennej w Keeza Klasie Okręgowej świętokrzyskiej w sezonie 2026/2027. Napastnik ten strzelił 11 goli, w tym dwukrotnie kompletował hat-tricki - w drugiej kolejce z Kamienną Brody i w 15. Z LZS Samborzec. Trzy razy był też piłkarzem kolejki.
Fedkiw trafił także do najlepszej drużyny okręgówki w pierwszej części sezonu, a spośród piłkarzy z Pińczowa znalazł się tam też Kamil Skiba.
Oto jedenastka rundy jesiennej Keeza Klasy Okręgowej: W bramce Bartłomiej Prokop z Partyzanta Radoszyce W obronie: Dominik Dubiel z Wisły Sandomierz, Kamil Skiba z Nidy Pińczów i Wiktor Węgliński z Górala Górno. W pomocy: Ernest Babeszko z Klonówki Masłów, Krystian Kądzielski z Nidy Pińczów, Adam Grzywnowicz z Unii Sędziszów i Filip Rożek z Łysicy Bodzentyn W ataku: Igor Łysakowski z Partyzanta Radoszyce, Bohdan Fedkiv z Nidy Pińczów i Klaudiusz Marzec z Kamiennej Brody. ©℗
DW



FOT. POLSKI ZWIĄZEK BOKSERSKI

Wiktor Skiba z Buska-Zdroju mistrzem Europy w boksie!

WIELKI SUKCES ZAWODNIKA Z BUSKA-ZDROJU

Nasz bokser został mistrzem Europy!

Michał Kolera
Busko-Zdrój

BOKS. **We wtorek, 24 listopada, w finale bokserskich Mistrzostw Europu U23, rozgrywanych w chorwackim Poreču, pochodzący z Buska-Zdroju Wiktor Skiba zdobył złoty medal!**

Finałowa walka Polaka rozpoczęła się tuż przed godziną 20. Polak wyszedł na ring w czerwonym stroju i był dość opanowany. Dopingowała go dość duża grupa kibiców. Wiktor Skiba pokazał ogromne serce do walki, wygrał niesamowity pojedynek finałowy w kategorii do 85 kilogramów z reprezentantem Turcji Mertem Aybugą i zdobył złoty medal!

Wiktor Skiba źle rozpoczął pojedynek z Mertem Aybugą. Po pierwszej rundzie czterech z pięciu sędziów punktowało ją na korzyść reprezentanta Turcji (10:9), a tylko jeden wskazał na Polaka.

Po dwóch rundach sytuacja nieco się wyrównała, jednak Aybuga nadal pozostawał bliżej zwycięstwa. Czterech sędziów miało walkę zapisaną jako remis 19:19, natomiast piąty widział wyraźną przewagę Turka, punktując 20:18 na jego korzyść.

W trzeciej rundzie Wiktor Skiba odwrócił losy pojedynku. Polak został wskazany jako lepszy zawodnik przez wszystkich pięciu sędziów, którzy zgodnie zapisali ostatnią odsłonę 10:9 na jego korzyść. Dzięki temu zdołał przechylić szalę zwycięstwa na swoją stronę.

Ostatecznie czterech z pięciu arbitrów punktowało walkę 29:28 dla Skiby. Jedynie sędzia z Kosowa pozostał przy ocenie 29:28 dla Merta Aybugi. W efekcie reprezentant Polski wygrał na punkty stosunkiem głosów 4:1.

Czterech z pięciu arbitrów punktowało walkę 29:28 dla Skiby. Jedynie sędzia z Kosowa pozostał przy ocenie 29:28 dla rywala

Wiktor Skiba obecnie startuje w barwach Golden Team Nowy Sącz, na zasadzie czasowego wypożyczenia, jego macierzystym klubem pozostaje Ring Busko-Zdrój, gdzie jego trenerem był Zdzisław Patalita. To właśnie ten klub figuruje przy jego nazwisku w oficjalnym składzie reprezentacji.

W męskim składzie reprezentacji Polski znaleźli się również: Nikolas Pawlik, Jakub Pałka, Bartłomiej Rośkowicz, Maciej Marchel, Michał Pierzchała, Fabian Urbański, Igor Rondoś i Krzysztof Zakrzewski.

Triumf Wiktora zamyka rewelacyjny występ biało-czerwonych w chorwackich finałach – reprezentacja Polski kończy rywalizację o najwyższe trofea z dorobkiem czterech złotych i dwóch srebrnych medali! Polska wygrała klasyfikację medalową. ©℗

eprasa.pl d862167a11

Echo regionu

www.echodnia.eu
Nr 48/2026

Wręczono Złote Gryfy Powiatu Jędrzejowskiego strona 4

NAWIGATOR

Nowy partner Końskich jest ze Szwajcarii

Umowę podpisano w ramach projektu „Rozwijamy Końskie – bezpieczne miasto pełne energii”

Do słowackiej Šali, węgierskiego miasta Oroszlany oraz ukraińskiego Mohylewa Podolskiego dołączyło, jako miasto partnerskie, szwajcarskie Mels. Partnerską umowę podpisano w ramach Szwajcarsko - Polskiego Programu Współpracy.

Jak informuje burmistrz Krzysztof Obratański, partnerstwo stworzy przestrzeń do wymiany wiedzy, doświadczeń i sprawdzonych rozwiązań pomiędzy polskim i szwajcarskim samorządem. Współpraca będzie koncentrować się przede wszystkim na zagadnieniach związanych z bezpieczeństwem energetycznym, efektywnością energetyczną, zrównoważonym rozwojem oraz poprawą jakości życia mieszkańców i budowaniem długofalowych relacji międzynarodowych.

Mels to miejscowość położona w północno-wschodniej Szwajcarii, w kantonie St. Gallen, w regionie Sarganserland, u podnóża Alp. Gmina liczy około 9,5 tysiąca mieszkańców i zajmuje powierzchnię około 140 kilometrów kwadratowych. **MIK**

STĄPORKÓW

Bistro Bazarowe Smaczki w Kuchennych Rewolucjach. Jak je oceniła Magda Gessler? strona 3

WYDARZENIE

Superpiechur Świętokrzyski. Statuetki wręczone po raz 20 na wielkiej gali w Końskich strona 7

SPORT

Kluby Hetman Włoszczowa oraz GKS Tychy będą współpracowały. Jest umowa strona 12

TURYSTYCZNA ATRAKCJA



FOT. URZĄD MARSZAŁKOWSKI

Ciuchcia Ponidzie została wyremontowana. Wartość przedsięwzięcia wyniosła blisko 31 milionów.

Ciuchcia Ponidzie wyremontowana

Oprac. Damian Wiśniewski
Jędrzejów/Region

Zakończyła się kompleksowa modernizacja Świętokrzyskiej Kolejki Wąskotorowej „Ciuchcia Ponidzie”.

Inwestycja, prowadzona od 2024 roku przez Zespół Świętokrzyskich i Nadnidziańskich Parków Krajobrazowych, objęła przebudowę infrastruktury kolejowej, modernizację stacji oraz remont zaplecza technicznego. Łączna wartość przedsięwzięcia wyniosła blisko 31 milionów złotych.

Jednym z najważniejszych efektów inwestycji jest przywrócenie przejezdności około 9-kilometrowego odcinka między Umianowicami a Pińczowem, który przez wiele lat pozostawał wyłączony z ruchu turystycznego. Dzięki przeprowadzonym pracom planowane jest uruchomienie przejazdów turystycznych na wydłużonej trasie w 2027 roku.

We wtorek efekty rewitalizacji obejrzeli marszałek województwa świętokrzyskiego Renata Janik, poseł Anna Krupka, przewodniczący Sejmiku Andrzej Bętkowski, wicemarszałkowie Marek Bogusławski i Grzegorz Socha oraz członkowie Zarządu Województwa Anita Koniusz i Andrzej Pruś, a także radny Sejmiku Grzegorz Cepil.

W ramach modernizacji wykonano remont infrastruktury kolejowej na całym szlaku, przebudowano układ torowy stacji w Pińczowie oraz wyremontowano tory na stacji w Umianowicach. Odnowiono także 23 przejazdy kolejowo-drogowe, rowerowe i przejścia dla pieszych, wykonano odwodnienia oraz zamontowano nowe oznakowanie. W Pińczowie powstał nowy budynek stacyjny, wydłużono peron i wiatę postojową oraz wybudowano nową obrotnicę dla lokomotyw.

Prace objęły również działania związane z ochroną środowiska. Na trasie przebiegającej przez cenne przyrodniczo tereny Ponidzia wykonano około 50 przejść dla płazów. Wyremontowany został także most w Skowronnie.

Więcej - na stronie 4.

eprasa.pl d862167a11

KRÓTKO

GMINA JĘDRZEJÓW

Samochód w ogniu na „siódemce"

Pięć zastępów straży pożarnej gasiło Mercedesa hybrydę, który zapalił się podczas jazdy drogą krajową numer 7 w miejscowości Mnichów w powiecie jędrzejowskim w niedzielę, 22 listopada, o świcie. Auto stanęło w ogniu przed godziną 6. Jak informował dyżurny ze stanowiska kierowania Komendy Wojewódzkiej Państwowej Straży Pożarnej w Kielcach Mercedes hybryda spalił się doszczętnie. Ludziom podróżującym samochodem nic się nie stało, opuścili pojazd przed przybyciem strażaków. SABA



FOT. PSP JĘDRZEJÓW

GMINA WŁOSZCZOWA

Studnia w Kurzelowie wyremontowana

Wyremontowana została studnia w Kurzelowie w gminie Włoszczowa. W piątek, 20 listopada, inwestycję odebrali wiceprzewodnicząca Rady Powiatu Włoszczowskiego i mieszkanka Kurzelowa Monika Skoczek, członek Zarządu Powiatu Damian Moroń i pracownik Zarządu Dróg Powiatowych we Włoszczowie Rafał Rutkowski. Zostało wykonane zadaszenie studni z drewna sosnowego dwukrotnie impregnowanego oraz pokrycie z blachy trapezowej. Koszt remontu studni, która jest własnością Powiatu Włoszczowskiego, wyniósł 20.000 złotych. MP

KOŃSKIE, POWIAT KONECKI

Konkurs na szopkę bożonarodzeniową

Po raz trzeci Starostwo Powiatowe w Końskich ogłosiło konkurs Rodzinna Szopka Bożonarodzeniowa. Na uczestników czekają nagrody rzeczowe i finansowe: I miejsce 1100 złotych, II miejsce 800 złotych, III miejsce 600 złotych. Współorganizatorami konkursu są: Towarzystwo Wspierania Rozwoju Powiatu „Wszechnica Konecka" i Parafia świętego Mikołaja w Końskich. Prace należy składać do wtorku, 15 grudnia w Starostwie Powiatowym w Końskich. MIK

Nowy pociąg relacji Warszawa-Zakopane zatrzyma się na stacji Włoszczowa Północ

Marek Piórecki
Włoszczowa/Region

Już w grudniu 2026 roku na kolejową mapę Polski wyruszy nowy pociąg Kolei Mazowieckich - Śnieżny", który połączy Warszawę z Zakopanem.



FOT. IZABELA MIERNIKIEWICZ/PKP

Na stacji Włoszczowa Północ od grudnia będzie się zatrzymywał pociąg relacji Warszawa - Zakopane.

Będzie się zatrzymywał we Włoszczowie, na stacji Włoszczowa Północ.

Pierwszy przejazd „Śnieżnego" zaplanowano na 17 grudnia 2026 roku, natomiast regularne kursowanie rozpocznie się 24 grudnia 2026 roku. W tym roku „Śnieżny" wyruszy jeszcze 27 grudnia. Pociąg będzie kursował w weekendy, wybrane dni świąteczne oraz codziennie podczas ferii zimowych w województwie mazowieckim, czyli od 1 do 14 lutego 2027 roku.

Na trasie z Warszawy do Zakopanego pociąg zatrzyma się również w Opocznie, Włoszczowie Północ, Miechowie, Krakowie, Skawinie, Kalwarii Zebrzydowskiej, Suchej Beskidzkiej, Makowie Podhalańskim, Chabówce, Nowym Targu i Poroninie.

Oferta została przygotowana z myślą o wygodnym i dostępnym cenowo podróżowaniu. Bilet normalny w jedną stronę z Warszawy do Zakopanego będzie kosztował 70 złotych, a do Krakowa 55 złotych. Uczniowie za przejazd zapłacą odpowiednio 44,1 złotych oraz 34,65 złotych. Jeszcze mniej wydadzą studenci. Podróż z Warszawy do Zakopanego to koszt 34,3 złotych, a do Krakowa 26,95 złotych. Sprzedaż biletów rozpocznie się 11 grudnia 2026 roku.

- Podróż pociągiem „Śnieżny" to nie tylko komfort i wygoda, ale również wybór bardziej przyjaznego środowisku środka transportu - podają Koleje Mazowieckie.

Pociąg „Śnieżny" będzie kursował na trasie Warszawa Wschodnia-Zakopane-Warszawa Wschodnia, jednakże od 17 stycznia z uwagi na prace modernizacyjne pociąg będzie rozpoczynał i kończył bieg na stacji Warszawa Centralna.

Przewozy będą realizowane pociągiem zestawionym z lokomotywy EU47 Traxx oraz wagonów piętrowych Bombardier, których liczba będzie dostosowana do popytu na dany kurs. W zależności od zestawienia, pociąg będzie mógł zabrać na pokład, na miejscach siedzących, od 436 do nawet 750 pasażerów.

- Mam nadzieję, że pociąg „Śnieżny" spotka się z dużym zainteresowaniem naszych pasażerów, tym bardziej że przejazd będzie realizowany nowoczesnymi, klimatyzowanymi wagonami piętrowymi - wskazuje Szymon Sobczak, członek zarządu, dyrektor handlowy Kolei Mazowieckich.

ZDJĘCIE DNIA



FOT. CEZARY ZYGULSKI/GMINA KRASOCIN

Wyjątkowe spotkanie z okazji Dnia Seniora odbyło się w Szkole Podstawowej w Olesznie w piątek, 20 listopada. Najmłodsi - przedszkolaki oraz uczniowie Zespołu Placówek Oświatowych w Olesznie - przygotowali specjalne przedstawienie artystyczne dedykowane seniorom. Nie zabrakło pięknych występów, serdecznych życzeń, uśmiechów i wzruszających chwil. Dzieci, poprzez swoje zaangażowanie, talent i radość, pokazały, jak ważne są pamięć, szacunek i wdzięczność wobec starszego pokolenia. A A seniorzy świetnie się bawili. MP

Echo regionu

REDAKTOR NACZELNY: **Stanisław Wróbel, tel. 41-349-53-53.** REDAKTOR ODPOWIEDZIALNY: **JĘDRZEJÓW: Aleksandra Boruch, tel. 697-770-548, aleksandra.boruch@polskapress.pl, KOŃSKIE: Miłosz Skiba, tel. 697-770-602, milosz.skiba@polskapress.pl, WŁOSZCZOWA: Marek Piórecki, tel. 510-026-017, marek.piorecki@polskapress.pl** BIURO REKLAMY: **JĘDRZEJÓW: Agnieszka Pańtak, tel. 500-330-130, agnieszka.pantak@polskapress.pl , KOŃSKIE: Katarzyna Dunajska, tel. 500-330-093, katarzyna.dunajska@polskapress.pl, WŁOSZCZOWA: Angelika Polewana, tel. 500-330-122, angelika.polewana@polskapress.pl** PRENUMERATA: **Infolinia 41-375-72-30.** DRUK: **Drukarnia ZPR Media SA.** WYDAWCA: **Polska Press Sp. z o.o., ul. Domaniewska 45, 02-672 Warszawa, tel. 222014000.** PREZES ZARZĄDU POLSKA PRESS GRUPY: **Robert Feluś.** PREZES MAKROREGIONU: **Dariusz Kołacz .** PROJEKT GRAFICZNY: **Tomasz Bocheński.**

©℗ - umieszczenie takich dwóch znaków przy Artykule, w szczególności przy Aktualnym Artykule, oznacza możliwość jego dalszego rozpowszechniania tylko i wyłącznie po uiszczeniu opłaty zgodnie z cennikiem zamieszczonym na stronie www.polskatimes.pl/tresci i w zgodzie z postanowieniami niniejszego regulaminu.

POLSKA PRESS GRUPA

eprasa.pl d862167a11



FOT. FACEBOOK/KUCHENNE REWOLUCJE

Magda Gessler znów pojawiła się w Stąporkowie, żeby sprawdzić, jak radzi sobie Bistro Bazarowe Smaczki.

GASTRONOMIA MAGDA GESSLER PONOWNIE W LOKALU W STĄPORKOWIE

Bistro Bazarowe Smaczki i Kuchenne Rewolucje

Oprac. Marcelina Różycka
Stąporków

Magda Gessler z Kuchennymi Rewolucjami działała w Stąporkowie. Calore Cafee zmieniła w bistro Bazarowe Smaczki.

Jak już informowaliśmy, Magda Gessler wraz z programem „Kuchenne Rewolucje" odwiedziła Calore Cafee pod koniec czerwca. Zmiany były ogromne. Kawiarnia zamieniła się w bistro o nazwie Bazarowe Smaczki. Do menu weszły dania na bazie lokalnych produktów, a lokal zyskał nowy wygląd.

Po kilku miesiącach od wizyty ekipy w Stąporkowie na antenie TVN w czwartek, 12 listopada, zobaczyliśmy jak przebiegały rewolucje i co dokładnie działo się podczas zmian wprowadzanych przez Magdę Gessler.

Skąd pomysł, by wziąć udział w „Kuchennych Rewolucjach"? - Mieliśmy kilka słabych miesięcy. Brakowało gości, było smutno i cicho. Razem z partnerem Radosławem, z którym prowadzimy lokal, pomyśleliśmy, że jak tego nie postawi na nogi sama Magda Gessler, to nikt tego nie zrobi. Złapałam więc za laptopa i zgłosiłam nas do programu. Pani Magda była nie tylko po to, by zrobić nam reklamę, ale także, by czegoś nas nauczyć. Bardzo przyjemnie nam się razem pracowało w kuchni- powiedziała nam Agnieszka Nowak, właścicielka Bistro Bazarowe Smaczki.

Na otwarcie Bistro Bazarowe Smaczki po wizycie Magdy Gessler musieliśmy poczekać aż miesiąc. - Wcześniej działaliśmy jako kawiarnia, a teraz gotujemy dania od podstaw. Dlatego musieliśmy przejść wszystkie niezbędne procedury oraz zaczekać na decyzję Sanepidu - informowała Agnieszka Nowak.

Lokal w nowej odsłonie ruszył w poniedziałek, 3 sierpnia. Znajduje się w Miejsko-Gminnym Ośrodku Kultury i Sportu w Stąporkowie. Zmiany widać już od wejścia. - Wcześniej kawiarnia była w klimacie trochę retro, trochę gotyckim. Teraz pełno jest warzyw, owoców, kolorów. Miejsce zdecydowanie się ożywiło i mam nadzieję, że goście to docenią - podkreśla właścicielka.

Najważniejsze dla klientów jest menu. W tym stworzonym przez Magdę Gessler znajdą młode ziemniaczki z gzikiem na liściu sałaty rzymskiej baby, „Kaszę naszą", czyli kaszę prażoną z bitkami w gulaszu z papryki i pomidorów oraz chłodnik litewski. Nie zabrakło deserów. To kogel mogel z lodami, bitą śmietaną i świeżymi owocami w pucharku.

Panie drogie szapo bar! Mogło by być jeszcze lepiej, ale to wszystko przed Wami. Aż miło tu zjeść - podsumowała Magda Gessler

- Menu opiera się na sezonowych warzywach i owocach. Będzie się zmieniać wraz z porami roku. Nudy więc nie będzie - uśmiecha się pani Agnieszka.

Uwagę zwraca Sangria Stąporkowska - sezonowe owoce w kompociku z tajemniczym dodatkiem od Bistro.

Magda Gessler po kilku miesiącach znów pojawiła się w Stąporkowie, żeby sprawdzić, jak radzi sobie pani Agnieszka i jej zespół po zmianach, które przeprowadziła.

Pochwaliła gzika, narzekała na zimne ziemniaki. O kaszy powiedziała, że jest najlepsza, jaką jadła. - Panie drogie szapo bar! Mogło by być jeszcze lepiej, ale to wszystko przed Wami. Dlatego, że robicie to intuicyjnie, robicie tak jak czujecie. Aż miło tu zjeść - podsumowała swoją wizytę restauratorka.

Zespół Universe zagrał we Włoszczowie

Oprac. Marek Piórecki
Włoszczowa

W niedzielę, 22 listopada, Dom Kultury we Włoszczowie rozbrzmiewał największymi przebojami zespołu Universe.

Sala wypełniona po brzegi, niesamowita energia i publiczność, która wspólnie z zespołem śpiewała doskonale znane i lubiane utwory. Po koncercie we foyer uczestnicy mieli okazję porozmawiać z członkami zespołu, zdobyć autografy oraz zrobić pamiątkowe zdjęcia. Universe to jeden z najbardziej rozpoznawalnych polskich zespołów pop-rocka, którego historia sięga 1981 roku.

0011617494

Najszczersze wyrazy współczucia dla
całej rodziny
z powodu śmierci
Radnego Powiatu Jędrzejowskiego II kadencji

Stanisława Jacha

Składają:

Starosta Jędrzejowski
Wicestarosta Jędrzejowski
Zarząd Powiatu Jędrzejowskiego
Przewodniczący Rady Powiatu
Rada Powiatu w Jędrzejowie
Pracownicy Starostwa Powiatowego w Jędrzejowie

0011616071

Ze smutkiem przyjęliśmy wiadomość o śmierci
Zbigniewa Zygulskiego
byłego pracownika Urzędu Miejskiego w Jędrzejowie

Rodzinie i wszystkim Bliskim
składamy wyrazy współczucia.

Burmistrz Miasta Jędrzejowa
Marcin Piszczek
Zastępca Burmistrza Miasta Jędrzejowa
Robert Kruk
Sekretarz Gminy Jędrzejów
Renata Kawiorska
oraz pracownicy Urzędu Miejskiego w Jędrzejowie

0011617492

Ze smutkiem przyjęliśmy wiadomość o śmierci
Stanisława Jacha
Byłego kierownika
Zakładu Usług Komunalnych w Jędrzejowie.

Rodzinie i wszystkim Bliskim
składamy wyrazy współczucia.

Burmistrz Miasta Jędrzejowa
Marcin Piszczek
Zastępca Burmistrza Miasta Jędrzejowa
Robert Kruk
Sekretarz Gminy Jędrzejów
Renata Kawiorska
Radni Rady Miejskiej w Jędrzejowie
oraz pracownicy Urzędu Miejskiego w Jędrzejowie

eprasa.pl d862167a11

Złote Gryfy Powiatu Jędrzejowskiego



FOT. ANNA GWÓŹDŹ

Na zdjęciu od lewej: Marek Mentel - przewodniczący Rady Powiatu Jędrzejowskiego, nagrodzony w kategorii „działalność społeczna" kierownik Zakładu Profilaktyki Onkologicznej Świętokrzyskiego Centrum Onkologii w Kielcach Leszek Smorąg, starosta powiatu Paweł Faryna i jego zastępczyni Maria Barańska

Anna Gwóźdź
Jędrzejów

Rekordzista Polski, ceniony lekarz, dyrygentka, młodzi muzycy i przedsiębiorstwo z dwudziestoletnią historią.

W sobotę, 21 listopada, w Centrum Kultury w Jędrzejowie po raz 21. wręczono Złote Gryfy Powiatu Jędrzejowskiego. Były wzruszenia i długie owacje.

W kategorii działalność społeczna nagrodzono doktora Leszka Smorąga, kierownika Zakładu Profilaktyki Onkologicznej Świętokrzyskiego Centrum Onkologii. Wspiera jędrzejowskie Amazonki, prowadzi spotkania edukacyjne i zachęca mieszkańców do badań profilaktycznych.

Złotego Gryfa w kategorii kultura i sztuka otrzymała Katarzyna Kornaś, dyrygentka i trenerka wokalna z Sędziszowa. Przez 15 lat pracy jej podopieczni zdobyli około 200 nagród na konkursach w Polsce i za granicą.

W kategorii działalność sportowa nagrodzono Oskara Chrabąszcza z Małogoszcza. Szesnastolatek w lipcu ustanowił rekord Polski, wykonując 4201 podciągnięć na drążku w niespełna 16 godzin.

W kategorii przedsiębiorstwo i rolnictwo Złoty Gryf trafił do EGM SA, prowadzącej Kopalnię Wapieni „Wierzbica" w gminie Sobków. Spółka zatrudnia blisko 100 osób, a oprócz wydobycia surowców prowadzi również Centrum Badawczo-Rozwojowe.

W kategorii młody talent wyróżniono Orkiestrę Dętą z Zakrzowa imienia ojca Wenantego Katarzyńca, działającą przy miejscowej Ochotniczej Straży Pożarnej w gminie Oksa. Muzycy występują podczas uroczystości patriotycznych, kościelnych i strażackich. Tylko w tym roku zagrali już ponad 30 razy. Podczas gali zabrakło kapelmistrza Rafała Bednarczyka, któremu przedstawiciele orkiestry dziękowali za wieloletnią pracę.

W uroczystości uczestniczyli między innymi starosta jędrzejowski Paweł Faryna, wicestarosta Maria Barańska, przewodniczący Rady Powiatu Marek Mentel oraz Sebastian Sipa, dyrektor Centrum Kultury w Jędrzejowie. Wśród wymienionych podczas gali samorządowców znaleźli się również burmistrz Jędrzejowa Marcin Piszczek, jego zastępca Robert Kruk, burmistrz Małogoszcza Paweł Król, wiceburmistrz Karolina Jarosz oraz Małgorzata Muzoł, sekretarz gminy Sędziszów. Obecni byli także przedstawiciele związków zawodowych: Urszula Kruk, przewodnicząca Międzyzakładowej Organizacji Związkowej NSZZ „Solidarność" w Jędrzejowie, Lidia Osińska, prezes Oddziału Związku Nauczycielstwa Polskiego w Jędrzejowie, oraz Andrzej Kruk, przewodniczący jędrzejowskiej delegatury NSZZ „Solidarność". W gali wzięli udział również przedstawiciele organizacji społecznych, Kół Gospodyń Wiejskich, Ochotniczych Straży Pożarnych, sołtysi, przedsiębiorcy, duchowni i laureaci poprzednich edycji.

KRÓTKO

POWIAT JĘDRZEJOWSKI

Dwa samochody wylądowały w rowie

O dwóch stłuczkach we wtorek, 24 listopada, nad ranem powiadomieni zostali jędrzejowscy policjanci. W Ludwinowie samochód zderzył się z łosiem, w Klimontówku w rowie wylądowały dwa auta. Pierwsza z tych kolizji wydarzyła się tuż po godzinie 4 w Klimontówku w gminie Sędziszów. 22-latka kierująca Hyundaiem wpadła w poślizg i zjechała do rowu. Jadący za Hyundaiem kierowca Fiata, widząc, co się dzieje, zaczął hamować. W efekcie i on wpadł w poślizg i wylądował w rowie. Uczestnicy zdarzenia byli trzeźwi, nikomu nic się nie stało. Pół godziny później do kolejnej stłuczki doszło w Ludwinowie. Tu na jezdnię wybiegłoś. Potrącił go 56-latek jadący Renaultem. Zwierzę uciekło, kierowcy nic się nie stało. SABA

GMINA JĘDRZEJÓW

Miał trzy promile i dożywotni zakaz

Około godziny 23.20 w środę, 18 listopada w Prząsławiu 34-letni kierowca Mercedesa stracił panowanie nad samochodem, wypadł z drogi i uderzył w betonowy nasyp ronda. Mężczyzna został zabrany do szpitala. Policjanci informują, że badanie wykazało, że miał w organizmie prawie trzy promile alkoholu. Po sprawdzeniu w bazie danych na jaw wyszło, że ma dożywotni zakaz kierowania. SABA

GMINA JĘDRZEJÓW

Wjechał w bariery na „siódemce"

Renault Megane wjechał w bariery energochłonne na drodze krajowej numer 7 w Podchojnach. Do kolizji doszło przed godziną 14 w czwartek, 19 listopada, na pasie w kierunku Krakowa. Nikomu nic się nie stało. SABA



FOT. URZĄD MARSZAŁKOWSKI

Od lewej marszałek województwa Renata Janik i poseł Anna Krupka w Ciuchci.

FINAŁ MODERNIZACJI KOLEJKI WĄSKOTOROWEJ

Ciuchcia Ponidzie wyremontowana

Jędrzejów/Region
Oprac. Damian Wiśniewski

Zakończyła się, prowadzona od 2024 roku, kompleksowa modernizacja Świętokrzyskiej Kolejki Wąskotorowej „Ciuchcia Ponidzie".

- Ciuchcia Ponidzie to coś znacznie więcej niż tylko środek transportu czy zabytek techniki. To żywa wizytówka Ponidzia, symbol naszej tożsamości i niezwykle ważna atrakcja turystyczna. Naszą misją od początku było uratowanie tego unikatowego dziedzictwa i nadanie jej zupełnie nowego impulsu rozwojowego. Chcemy, aby kolejka w pełni służyła mieszkańcom oraz turystom, otwierając przed nimi niezwykłe walory przyrodnicze i krajobrazowe Ponidzia. Na olbrzymią modernizację przeznaczyliśmy prawie 31 milionów złotych. Z tej kwoty blisko 26 milionów złotych pozyskaliśmy z Rządowego Funduszu Polski Ład, a ponad 5 milionów złotych stanowił wkład własny z budżetu Województwa Świętokrzyskiego. Otwieramy dzisiaj nową, turystyczną perspektywę dla Pińczowa i całego Ponidzia - powiedziała goszcząc na Ponidziu marszałek województwa świętokrzyskiego, Renata Janik.

Modernizacja objęła również zaplecze techniczne stacji w Jędrzejowie. Wyremontowano halę napraw lokomotyw, halę napraw wagonów oraz zabytkową kuźnię z odlewnią. W obiektach zastosowano nowoczesne rozwiązania, między innymi pompy ciepła, termomodernizację oraz instalację fotowoltaiczną.

Na stacji w Jędrzejowie wyremontowano halę napraw lokomotyw, halę napraw wagonów oraz zabytkową kuźnię z odlewnią

Inwestycja została zrealizowana w ramach Rządowego Funduszu Polski Ład: Program Inwestycji Strategicznych. Jej całkowity koszt wyniósł 30,95 milionów złotych, z czego ponad 25,89 milionów złotych stanowiło dofinansowanie z programu, a ponad 5,05 milionów pochodziło z budżetu województwa świętokrzyskiego.

Jak podkreślają samorządowcy, odnowiona infrastruktura ma stworzyć warunki do dalszego rozwoju turystyki na Ponidziu. W sezonie turystycznym 2026 ze Świętokrzyskiej Kolejki Wąskotorowej skorzystało ponad 10 tysięcy osób. W przyszłości, po remoncie drewnianych estakad i mostu na Nidzie, możliwe będzie połączenie odcinków Jędrzejów-Motkowice i Umianowice-Pińczów w jedną, liczącą około 34 kilometry trasę między Jędrzejowem a Pińczowem.

eprasa.pl d862167a11

Seniorzy świętowali w Dworku Korytków



FOT. GMINA GOWARCZÓW

Seniorów powitała burmistrz Miasta i Gminy Gowarczów Joanna Dołowska, która dziękowała za aktywność.

Oprac. Miłosz Skiba
Gmina Gowarczów

Ponad 120 seniorów z całej gminy Gowarczów spotkało się w Dworku Korytków, by wspólnie świętować Ogólnopolski Dzień Seniora. Była wspaniała atmosfera.

Nie zabrakło muzyki, tańców, wzruszeń oraz podziękowań dla osób, które aktywnie uczestniczą w życiu lokalnej społeczności. Szczególne emocje wywołało wspólne „Sto lat" dla 92-letniego mieszkańca gminy.

W sobotę, 14 listopada, malowniczy Dworek Korytków stał się miejscem wyjątkowego święta. W Gminnych Obchodach Dnia Seniora uczestniczyło ponad 120 mieszkańców z terenu całej gminy Gowarczów. Wydarzenie było okazją nie tylko do wspólnej zabawy, ale przede wszystkim do podkreślenia znaczenia starszego pokolenia w życiu lokalnej społeczności.

Seniorów powitała burmistrz Gowarczowa Joanna Dołowska, która dziękowała im za mądrość, doświadczenie i aktywność. Do życzeń dołączył również radny Sejmiku Województwa Świętokrzyskiego Marcin Piętak. Ciepłe słowa do uczestników skierowały także współorganizatorki wydarzenia: kierownik Miejsko-Gminnego Ośrodka Pomocy Społecznej Izabela Wąsik oraz dyrektor Gminnego Centrum Kultury i Biblioteki Elwira Sibiga-Gärtner.

Zaprezentowano na niej prace przygotowane przez uczestniczki poniedziałkowych Spotkań Stolikowych organizowanych przez Gminne Centrum Kultury i Biblioteki.

Wystawa pokazała, że pasja, kreatywność i chęć rozwijania zainteresowań nie mają wieku. Autorki prac otrzymały specjalne podziękowania za zaangażowanie oraz promowanie gminy Gowarczów poprzez swoją działalność artystyczną.

Słowa uznania skierowano również do pań z Chóru Legato oraz zespołu ludowego Bębnowianki, które od lat wzbogacają życie kulturalne gminy.

Nie zabrakło także części tanecznej. Seniorzy chętnie ruszyli na parkiet, pokazując, że energia i radość życia nie zależą od wieku.

Szczególnie wzruszającym momentem spotkania było wspólne odśpiewanie „Sto lat" dla pana Adolfa Jacha, blisko 92-letniego mieszkańca gminy. Jubilat zachwycił uczestników swoją energią i doskonałą formą, przez długi czas bawiąc się na parkiecie razem z innymi seniorami.

Na uczestników czekał także ciepły poczęstunek oraz słodkie wypieki. Spotkanie stworzyło doskonałą okazję do rozmów, wspomnień i integracji w serdecznej atmosferze.

Organizatorzy podkreślają, że takie wydarzenia są nie tylko formą rozrywki, ale również ważnym sposobem budowania więzi społecznych i przeciwdziałania samotności osób starszych. Liczna frekwencja i uśmiechy uczestników pokazały, jak potrzebne są podobne inicjatywy.

KRÓTKO

GMINA STĄPORKÓW

Narkotykowe zatrzymania

W Janowie w powiecie koneckim policjanci ze Stąporkowa skontrolowali w sobotę 16- i 20-latka. Młodszy miał przy sobie porcję suszu, starszy około dwóch gramów białego proszku. Środki zostały wstępnie zidentyfikowane jako marihuana i mefedron. Nastolatka rozliczy sąd dla nieletnich, 20-latkowi mogą grozić nawet trzy lata więzienia. Podobna kara może spotkać 29-letniego kierowcę Volkswagena Golfa, którego policjanci skontrolowali w niedzielną noc w Stąporkowie. - Mężczyzna miał przy sobie porcję środka wstępnie zidentyfikowanego jako mefedron, zaś badanie narkotestem wykazało, że może być pod wpływem mefedronu i marihuany – informował młodszy aspirant Marta Przygodzka, oficer prasowy Komendy Powiatowej Policji w Końskich. 29-latek został zatrzymany i pobrano mu krew do badań. Policjanci pojechali do jego domu. Podczas przeszukania znaleźli kolejną porcję białego proszku.

SABA

POWIAT KONECKI

Wpadła siódemka poszukiwanych

Siedmioro poszukiwanych zatrzymali policjanci między piątkiem a poniedziałkiem, 20-23 listopada, w powiecie koneckim. Dwóch mężczyzn zostało zwolnionych po uiszczeniu zaległej grzywny na poczet kary, pozostałe osoby zostały doprowadzone do aresztu, gdzie odbędą zasądzone kary pozbawienia wolności. Najdłużej za kratami zostanie 53-latek. Jak informują policjanci, mężczyzna ma do odsiedzenia osiem miesięcy kary za znieważanie funkcjonariusza i próbę wpłynięcia na niego.

MINOS



FOT. MARZENA KĄDZIELA

Mogą pobrać darmową aplikację pomagająca w podróżach po mieście i gminie.

KOMUNIKACJA W MIEJSKICH AUTOBUSACH W KOŃSKICH

Darmowa aplikacja dla pasażerów

Marzena Kądziela
Końskie

Urząd Miasta i Gminy w Końskich we współpracy z firmami GenesisMobo oraz Teroplan ma dla podróżujących miejską komunikacją piękny prezent.

To aplikacja, dzięki której uzyskamy wiele ważnych informacji na temat autobusów każdej z dziewięciu miejskich linii.

Projekt jest finansowany ze Szwajcarsko - Polskiego Programu Współpracy.

We wtorek, 17 listopada, w Urzędzie Miasta i Gminy Końskie burmistrz Krzysztof Obratański oraz Tomasz Hajnos, wiceprezes firmy Teroplan (właściciel firmy e-podroznik.pl) i Dominik Tomaszewski, rzecznik prasowy firmy GenesisMobo poinformowali, że jest już dostępna aplikacja Time4BUS na telefon. Każdy bezpłatnie może ją pobrać ze sklepu z aplikacjami w swoim telefonie.

W czym pomoże nam aplikacja? Ponieważ system opiera się na danych GPS przekazywanych w czasie rzeczywistym, możemy podejrzeć, gdzie interesujący nas autobus w tej chwili się znajduje, za ile minut dotrze do przystanku, jakie jest ewentualne opóźnienie. Można też, dzięki aplikacji, zaplanować podróż. Dostaniemy informacje, z jakiego przystanku, jakim numerem linii dotrzemy do celu.

- Jakiś czas temu gmina Końskie podpisała umowy na dostęp do aplikacji pasażerskiej, którą przekazujemy nieodpłatnie dla wszystkich użytkowników komunikacji publicznej w Końskich – powiedział burmistrz miasta Krzysztof Obratański. - Cały system polega na zintegrowaniu nadajników GPS w busach z systemem informatycznym, który pozwoli na to, by w czasie rzeczywistym nie tylko znaleźć linię na wybranej trasie, ale też otrzymać informacje, kiedy autobus na dany przystanek przyjedzie. To też informacje o opóźnieniach, o czasie niezbędnego oczekiwania. To będzie bardzo praktyczne. Aplikacja jest do pobrania nieodpłatnie na smartfon. Każdy nasz autobus będzie możliwy do zidentyfikowania - gdzie jest, za ile podjedzie, ile będzie wynosiło ewentualne opóźnienie.

Aplikacja jest do pobrania nieodpłatnie na smartfon. Każdy konecki autobus będzie możliwy do zidentyfikowania

Burmistrz dodaje, że w niedługim czasie aplikacja będzie obsługiwać także autobusy obsługujące 49 linii Staropolskiego Związku Gmin i Miast, a w przyszłości także zakupy biletów on-line.

eprasa.pl d862167a11

Strażacy wybrali swoje nowe władze



FOT. CEZARY ZYGULSKI/GMINA KRASOCIN

Zjazd strażaków-ochotników z powiatu włoszczowskiego w Placówce Kultury w Krasocinie.

Oprac. Marek Piórecki
Krasocin/Powiat włoszczowski

W Krasocinie odbył się zjazd Oddziału Powiatowego Związku Ochotniczych Straży Pożarnych Rzeczypospolitej Polskiej we Włoszczowie.

Podsumowano mijającą kadencję, wyłoniono nowe władze i wręczono odznaczenia za zasługi dla pożarnictwa. Podczas zjazdu przekazano również decyzję komendanta głównego Państwowej Straży Pożarnej o włączeniu Ochotniczej Straży Pożarnej Januszewice do krajowego systemu ratowniczo-gaśniczego.

Na wstępie minutą ciszy uczczono pamięć działaczy zarządu powiatowego, którzy zmarli w trakcie minionej kadencji - Józefa Włodarczyka, Antoniego Dreja, Leszka Waseli i Mariusza Krzyżanowskiego.

Na prezesa zarządu ponownie wybrano Bartłomieja Robaka. Dwie kluczowe funkcje w prezydium powierzono druhnom. Joanna Kowalczyk z gminy Krasocin została sekretarzem, a Monika Bakalarz z gminy Kluczewsko objęła funkcję skarbnika. Wiceprezesami zostali Krzysztof Błaut, Jarosław Drążkiewicz, Norbert Celebański (komendant Zarządu Oddziału Gminnego-Miejsko Związku Ochotniczych Straży Pożarnych Rzeczypospolitej Polskiej we Włoszczowie), Sławomir Krzysiek, Marcin Jajko i Sylwester Słomiński. W prezydium zasiedli także młodszy brygadier Paweł Mazur - komendant powiatowy Państwowej Straży Pożarnej we Włoszczowie oraz Rafał Pacanowski - członek Zarządu Powiatu Włoszczowskiego.

Druhowi Dariuszowi Ławińskiemu uroczyście podziękowano za trzy kadencje pracy w zarządzie powiatowym, w tym dziesięć lat w roli skarbnika. Doceniono jego zaangażowanie w działalność Związku i pracę na rzecz jednostek Ochotniczych Straży Pożarnych z całego powiatu.

Złoty Znak Związku otrzymali Jan Foltyn i Jan Miszczak z Ochotniczej Straży Pożarnej Januszewice.

Medalem Honorowym imienia Bolesława Chomicza uhonorowano Piotra Kuśmierczyka z Ochotniczej Straży Pożarnej Krasocin oraz starszego brygadiera w stanie spoczynku Tomasza Szymańskiego.

Brązowy Medal „Za Zasługi dla Pożarnictwa" otrzymał podharcmistrz Łukasz Huć, komendant Hufca Szczekocińsko-Włoszczowskiego Związku Harcerstwa Polskiego. Piotr Herej, koordynator powiatowy programu „Pierwszy Ratownik", otrzymał odznakę „Strażak Wzorowy", a Joanna Kowalczyk - brązową odznakę Młodzieżowych Drużyn Pożarniczych.

Do Komisji Rewizyjnej zjazd wybrał Roberta Jurka, Tomasza Szczerbę i Andrzeja Robaka.

Oddział powiatowy w zarządzie oddziału wojewódzkiego będą reprezentować Bartłomiej Robak i Grzegorz Dziubek, burmistrz Gminy Włoszczowa. Obaj zostali też delegatami na zjazd wojewódzki wraz ze Sławomirem Krzyśkiem.

KRÓTKO

POWIAT WŁOSZCZOWSKI

Złoty Order Rankingu Szkół

Złoty Order Rankingu Powiatów 2027 „13. miejsce w Polsce wśród 376 powiatów" trafia do powiatu włoszczowskiego. Maturzyści z powiatu napisali maturę 2026 z przedmiotów obowiązkowych średnio na 73,3 procent (polski, matematyka i angielski na poziomie podstawowym), przy 65,4% w całej Polsce. Powiat ma też order „1. miejsce w województwie świętokrzyskim wśród 14 powiatów" i order „Najlepszy wynik z matematyki w województwie świętokrzyskim". Ranking przygotowała redakcja Prof Tutoring i powstał wyłącznie z oficjalnych wyników matury podanych przez Centralną Komisję Egzaminacyjną z lat 2023–2026. MP

WŁOSZCZOWA

Trafił za kraty na ponad 8 lat

49-latek z powiatu włoszczowskiego wiosną tego roku chciał kupić w sieci betonowe płyty. Znalazł ofertę, zapłacił cztery tysiące złotych, ale materiał nie dotarł. Policjanci zajmujący się sprawą w środę, 19 listopada pojawili się u 36-letniego kielczanina podejrzewanego o to oszustwo. Przyznają, że w jego mieszkaniu zabezpieczyli znaczną ilość gotówki. - Okazało się, że 36-latek jest poszukiwany, bo za popełnione wcześniej oszustwa ma do odsiedzenia łącznie ponad osiem lat w zakładzie karnym – podsumowywał aspirant sztabowy Piotr Fatyga z Komendy Powiatowej Policji we Włoszczowie. SABA

GMINA SECEMIN

Złodziej ukradł stal

Z nieogrodzonej działki w gminie Secemin w powiecie włoszczowskim złodziej ukradł stal zbrojeniową. Właściciel, który skontaktował się z policjantami we wtorek, ocenił jej wartość na 1200 złotych. MINOS



FOT. GMINA WŁOSZCZOWA

Burmistrz Grzegorz Dziubek i dyrektor Jolanta Tyjas też mieli odblaskowe elementy.

ATRAKCYJNE PODSUMOWANIE WAŻNEGO KONKURSU

Odblaskowy finał w Koniecznie

Marek Piórecki
Gmina Włoszczowa

W Zespole Placówek Oświatowych w Koniecznie odbyło się uroczyste podsumowanie działań realizowanych w ramach konkursu „Odblaskowa Szkoła 2026".

Dzieci z Przedszkola i Szkoły w Koniecznie zachwyciły wszystkich fantastycznym odblaskowym pokazem mody, udowadniając, że elementy odblaskowe mogą być nie tylko praktyczne, ale również modne i efektowne! Nie zabrakło także piosenki zachęcającej do noszenia odblasków. Uczniowie klasy VII zaprezentowali przygotowany przez siebie spot filmowy, który w ciekawy i wymowny sposób pokazał, jak ogromne znaczenie dla naszego bezpieczeństwa ma noszenie elementów odblaskowych.

Podczas spotkania nagrodzono również laureatów konkursów: plastycznego „Bezpieczna droga do szkoły z odblaskiem", wiedzy „Bezpieczeństwo w ruchu drogowym", testu wiedzy „Bezpieczeństwo własne".

Wiele emocji dostarczyła wszystkim uczestnikom także „Familiada", podczas której zmierzyli się oni z pytaniami dotyczącymi bezpieczeństwa i tematyki całego przedsięwzięcia. Była to doskonała okazja do sprawdzenia wiedzy, wspólnej zabawy i utrwalenia ważnych zasad.

Gospodarzem wydarzenia była dyrektor Zespołu Placówek Oświatowych w Koniecznie Ewa Adrianowicz. Swoją obecnością wydarzenie uświetnili zaproszeni goście: burmistrz Gminy Włoszczowa Grzegorz Dziubek, który objął przedsięwzięcie honorowym patronatem oraz ufundował nagrody dla uczestników, dyrektor Ośrodka Sportu i Rekreacji we Włoszczowie, radna wojewódzka Jolanta Tyjas, kierownik Domu Kultury w Koniecznie Michał Dudkiewicz, kierownik Placówki Terenowej Kasy Rolniczego Ubezpieczenia Społecznego we Włoszczowie - Barbara Solecka oraz przedstawicielka Kasy Rolniczego Ubezpieczenia Społecznego - Paulina Stryjewska, przedstawiciele Komendy Powiatowej Policji we Włoszczowie - młodsza aspirant Weronika Grot oraz aspirant sztabowy Andrzej Robak.

Dzieci z Przedszkola i Szkoły w Koniecznie zachwyciły wszystkich fantastycznym odblaskowym pokazem mody

- Dziękujemy wszystkim dzieciom, uczniom, nauczycielom, rodzicom i osobom zaangażowanym w realizację tego pięknego przedsięwzięcia. Razem możemy sprawić, że nasze drogi będą bezpieczniejsze! - czytamy na profilu Gminy Włoszczowa.

eprasa.pl d862167a11



FOT. MARZENA KĄDZIELA

82 m ipsum dolor sit amet, consecteLorem ipsum dolor sit amet, consecte fdsdf fds



FOT. MARZENA KĄDZIELA

Rekordziści z 20 edycji (od prawej): Wojciech Pasek, Anna Męcina i Stanisław Mazur.

Superpiechur Świętokrzyski. Statuetki wręczone po raz 20 na gali w Końskich

Marzena Kądziela
Końskie

To było wyjątkowe spotkanie osób, dla których aktywność fizyczna i poznawanie walorów turystycznych ziemi świętokrzyskiej i jej okolic to największe hobby.

Konecki oddział Polskiego Towarzystwa Turystyczno - Krajoznawczego po raz 20 zaprosił ich do naszego miasta, by najwytrwalszym wręczyć statuetki „Superpiechur Świętokrzyski 2026".

„Superpiechur Świętokrzyski" jest honorowym tytułem nadawanym przez kapitułę składającą się z organizatorów długodystansowych imprez turystyczno – rekreacyjnych regionu świętokrzyskiego. Od początku wraz z koneckimi działaczami jest Krzysztof Niewadzi z Opoczna, organizator Maratonów po Ziemi Opoczyńskiej. Za to otrzymał wielkie podziękowania i brawa.

Aby ubiegać się o statuetkę, trzeba pokonać pieszo w jednym roku minimum 400 kilometrów podczas regulaminowych imprez. I te warunki w tym roku spełniło 107 osób nie tylko z ziemi koneckiej i świętokrzyskiej, ale także z Łodzi, Warszawy, Radomia, Dąbrowy Górniczej, Katowic i innych miejscowości.

Gala Superpiechura Świętkrzyskiego odbyła się w sobotnie popołudnie w sali bankietowej Astoria. Prowadziła ją prezes oddziału PTTK Magdalena Weber. Wiele osób trudno było poznać, bowiem zamienili swe turystyczne stroje naa piękne wieczorowe suknie i gaarnitury. Pani prezes najpierw podziękowała wszystkim, którzy przyczynili się do tego, że co roku w Końskich organizowane jest turystyczne podsumowanie: burmistrzowi Krzysztofowi Oratańskiemu, właścicielowi Astorii Andrzejowi Kudłaczowi, właścicielowi drukarni Duet Kazimierzowi Tomali.

Potem był czas na uhonorowanie osób najbardziej zaangażowanych w prace Polskiego Towarzystwa Turystyczno-Krajoznawczego. Zbigniew Gontek otrzymał odznaczenie Zasłużony Pracownik PTTK w stopniu złotym, Katarzyna Stępień dyplom Zarządu Głównego PTTK, a Wojciech Pasek „50 lat w PTTK".

Prezes Magdalena Weber, burmistrz Krzysztof Obratański i inni wręczyli 107 statuetek Superpiechura Świętokrzyskiego, osobom, które przyjechały do nas z całej Polski. - Dla wielu osób regulaminowe 400 kilometrów było za mało - śmieje się prezes koneckiego PTTK Magdalena Weber. – Przeszli więc 500, 600 km, a ci najwytrwalsi aż 786 km. Są to: Marcin Basiak z Radoszyc, Ewa Kulczyga ze Starachowic, Gabriela Łaska z miejscowości Brudzewice-Iły, Monika Malicka z Końskich, Marek Malinowski ze Staszowa, Dariusz Olender ze Starachowic i Marcin Panasiuk z Łukowa.

Ponieważ to jubileuszowa, 20 edycja turystycznego święta, jego organizatorzy przygotowali także specjalne podziękowania dla trzech osób, które w ciągu dwóch dekad przewędrowały najwięcej kilometrów. To honorowy prezes PTTK Wojciech Pasek z Końskich, który na swym koncie ma 20 tytułów Superpiechura Świętokrzyskiego i ponad 10 tysięcy kilometrów na regulaminowych rajdach; Anna Męcina z Końskich (19 tytułów i 8000 km); Stanisław Mazur ze Strzelec (13 tytułów, ponad 7000 kilometrów).



FOT. MARZENA KĄDZIELA

Jeden z wyróżnionych - Superpiechur Świętokrzyski z Włoszczowy, Artur Gawron.



FOT. MARZENA KĄDZIELA

Wiceprezes Katarzyna Stępień dziękuje za wieloletnie wsparcie burmistrzowi Krzysztofowi Obratańskiemu.



FOT. MARZENA KĄDZIELA

Oni pokonali w tym roku najwięcej kilometrów - przedstawiamy ich w tekście



FOT. MARZENA KĄDZIELA

Magdalena Weber i Anna Weber dziękują Krzysztofowi Niewadziemu z Opoczna.

eprasa.pl d862167a11

„Staszic i jego czasy" - finał projektu i Powiatowego Konkursu we Włoszczowie

Marek Piórecki
Włoszczowa

W Zespole Szkół numer 3 imienia Stanisława Staszica we Włoszczowie odbył się Powiatowy Konkurs Historyczny „Życie Stanisława Staszica".



FOT. ZS NUMER 3 WŁOSZCZOWA

Laureaci Powiatowego Konkursu Historycznego „Życie Stanisława Staszica".

Wydarzenie, które odbyło się 6 listopada - w dniu urodzin patrona szkoły, było uroczystym zwieńczeniem całorocznego projektu edukacyjnego „Stanisław Staszic i jego czasy - Rok Staszica", realizowanego pod honorowym patronatem starosty włoszczowskiego Dariusza Czechowskiego.

Uroczystość otworzyła dyrektor włoszczowskiego „Stszica" Mariola Koza, witając zaproszonych gości, uczniów i nauczycieli z terenu powiatu włoszczowskiego.

Do historycznej rywalizacji przystąpili uczniowie szkół podstawowych i ponadpodstawowych z powiatu włoszczowskiego. Na finalistów czekał test składający się z 40 pytań, sprawdzający ich wiedzę o życiu i działalności wybitnego reformatora, na którego rozwiązanie mieli 45 minut.

W oczekiwaniu na wyniki młodzież wysłuchała prezentacji multimedialnej pod tytułem. „Staszic - myśl, która inspiruje", przygotowanej przez Jakuba Leszczyńskiego i Adama Marcinkowskiego z klasy 5 Tżi. Ciekawym punktem programu było również wystąpienie Łukasza Pomrenke, społecznego opiekuna zabytków powiatu włoszczowskiego, który zaprezentował bogactwo lokalnego dziedzictwa historycznego oraz zachęcił do odkrywania i pielęgnowania historii regionu.

W konkursie wyłoniono laureatów w dwóch kategoriach.

Szkoły podstawowe: I miejsce - Aleksander Szymczyk, Szkoła Podstawowa numer 2 we Włoszczowie; II miejsce - Jan Tomczyk, Szkoła Podstawowa w Bukowie; III miejsce - Julia Jabłońska, Szkoła Podstawowa w Bukowie. Wyróżnienie - Jacek Wesołowski, Szkoła Podstawowa numer 2 we Włoszczowie.

Szkoły ponadpodstawowe: I miejsce - Adam Banasik, Zespół Szkół numer 3 imienia Stanisława Staszica we Włoszczowie; II miejsce - Szymon Staszczyk, Zespół Szkół numer 2 imienia Hetmana Stefana Czarnieckiego we Włoszczowie; III miejsce - Oskar Tarnik, Zespół Szkół numer 3 imienia Stanisława Staszica we Włoszczowie. Wyróżnienie – Milena Lisek, I Liceum Ogólnokształcące imienia generała Władysława Sikorskiego we Włoszczowie.

Uroczystego wręczenia nagród w imieniu starosty włoszczowskiego Dariusza Czechowskiego dokonał Rafał Pacanowski, członek Zarządu Powiatu Włoszczowskiego, wspólnie z Mariolą Kozą, dyrektor Zespołu Szkół numer 3 we Włoszczowie.

Finał konkursu był również okazją do podsumowania całorocznych działań realizowanych w ramach projektu „Stanisław Staszic i jego czasy". Przez cały rok szkolna społeczność organizowała konkursy, turnieje, wycieczki i rajdy, przybliżając młodzieży życie i dorobek wybitnego Polaka oraz epokę oświecenia.

Zwieńczeniem przedsięwzięcia była wystawa poświęcona życiu i działalności Stanisława Staszica, przygotowana przez Renatę Basoń i Małgorzatę Ludwinek z biblioteki szkolnej.

Jak podkreśliła w swoim przemówieniu dyrektor Mariola Koza, przez cały 2026 rok, ogłoszony Rokiem Stanisława Staszica, Zespół Szkół numer 3 we Włoszczowie z pasją i ogromnym zaangażowaniem realizował projekt „Stanisław Staszic i jego czasy".

Po części oficjalnej na uczniów i zaproszonych gości czekał poczęstunek przygotowany przez uczniów Technikum Żywienia i Usług Gastronomicznych włoszczowskiego „Staszica", a także degustacja produktów mlecznych Okręgowej Spółdzielni Mleczarskiej Włoszczowa.

Na zakończenie organizatorzy podziękowali wszystkim sponsorom, partnerom, nauczycielom i uczniom za zaangażowanie w realizację przedsięwzięcia. Szczególne podziękowania skierowali dyrektor szkoły Mariola Koza oraz koordynatorzy projektu - Wioletta Banach i Dawid Wójcik.

Konecki przegląd „Poezja w Piosence"

Marzena Kądziela
Końskie

Trzynastu finalistów wystąpiło w piątkowy wieczór w sali widowiskowej Koneckiego Centrum Kultury podczas Koneckiego Przeglądu Piosenki „Poezja w Piosence".

Wybrzmiały piękne utwory niekiedy w zaskakujących aranżacjach.

O godzinie 18 w piątek 20 listopada rozpoczął się w sali widowiskowej Koneckiego Centrum Kultury finał Koneckiego Przeglądu Piosenki „Poezja w Piosence". Od początku jego głównym organizatorem jest instruktor muzyczny Roman Cieślak. To, co odróżnia konecki przegląd to nie tylko wybór wartościowych utworów, ale także wykonywanie je z żywym akompaniamentem.

Najczęściej wykonawcy wybierają piosenki z tekstami takich mistrzów jak Agnieszka Osiecka, Wojciech Młynarski, Jacek Cygan, Marek Grechuta, Andrzej Sikorowski. Interpretacje konkursowiczów często zaskakują pozytywnie zarówno publiczność jak i jurorów. Tym razem jednak kilku wykonawców zaprezentowało własne piosenki.

Do finału dopuszczono 15 wykonawców, jednak na scenie stanęło 13 osób, które prezentowały po dwie piosenki. Komisję konkursową tegorocznego konkursu stanowili: Marzena Ślusarska, Samuela Modzelewska, Paweł Solarz i Tomasz Kordeusz. I to oni, po burzliwej dyskusji pierwsze miejsce postanowili przyznać Paulinie Świątek z Krakowa. Na drugim miejscu znalazła się Zuza Wiśniewska z Ostrowca Świętokrzyskiego, na trzecim Konecczanka Alicja Woldańska. Wyróżnienia trafiły do Krzysztofa Grzeli ze Siemianowic Śląskich, Łukasza Klicha z Jaślanej i Zbigniewa Bibera ze Skarżyska Kamiennej.

Nagrody finansowe wręczali laureatom burmistrz Końskich Krzysztof Obratański, dyrektor KCK Piotr Salata i jurorzy. Konkurs prowadziła Urszula Nowicka.



FOT. MARZENA KĄDZIELA

Zwyciężczyni, Paulina Świątek, odbiera nagrodę i statuetkę od Krzysztofa Obratańskiego i Piotra Salaty.

REKLAMA 0011616107

KOMUNIKAT

Działając na podstawie art. 35 ust. 1 ustawy z dnia 21 sierpnia 1997 r. o gospodarce nieruchomościami (t.j. Dz.U. z 2026 r. poz. 399 z późn. zm.),

Burmistrz Sędziszowa

informuje o wywieszeniu w dniu 16 listopada 2026 r. na tablicy ogłoszeń Urzędu Miejskiego w Sędziszowie, adres: ul. Dworcowa 20, 28-340 Sędziszów, oraz na stronie internetowej tut. Urzędu, podając do publicznej wiadomości, wykazu nieruchomości stanowiących własność Gminy Sędziszów, przeznaczonych do oddania w dzierżawę w trybie bezprzetargowym na okres do 3 lat - stosownie do Zarządzenia nr BM.120.138.2026 Burmistrza Sędziszowa z dnia 13 listopada 2026 r.

REKLAMA 0011616695

INFORMACJA

Burmistrz Miasta i Gminy Małogoszcz informuje, że na podstawie art. 35 ust. 1 ustawy z dnia 21 sierpnia 1997 r. o gospodarce nieruchomościami (Dz. U. z 2026 r. poz. 399, z późn. zm.) w dniu 27 listopada 2026 r. w siedzibie Urzędu Miasta i Gminy Małogoszcz został wywieszony na okres 21 dni wykaz nieruchomości położonych w Małogoszczu, Złotnikach, Mieronicach i Lasochowie, przeznaczonych do oddania w najem i dzierżawę.

Wykaz został również zamieszczony na stronie internetowej Urzędu Miasta i Gminy Małogoszcz.

Szczegółowe informacje dotyczące nieruchomości oraz warunków ich najmu i dzierżawy zawarte są w wykazie stanowiącym załącznik do Zarządzenia nr O.115.2026 Burmistrza Miasta i Gminy Małogoszcz z dnia 20 listopada 2026 r.

REKLAMA 0011617609

ZARZĄD POWIATU WŁOSZCZOWSKIEGO

działając na podstawie art. 35 ust. 1 i 2 ustawy z dnia 21 sierpnia 1997 r. o gospodarce nieruchomościami (tj. Dz. U. z 2025 r. poz. 1684, zm. Dz.U. z 2026 r. poz. 252 i poz. 912)

informuje,

że w dniu 24 listopada 2026 r. na okres 21 dni na tablicy ogłoszeń w siedzibie Starostwa Powiatowego we Włoszczowie przy ul. Wiśniowej 10 został wywieszony wykaz nieruchomości stanowiącej własność Powiatu Włoszczowskiego przeznaczonej do oddania w najem na okres 2 lat w drodze bezprzetargowej. Ponadto przedmiotowy wykaz został umieszczony na stronie internetowej Starostwa Powiatowego we Włoszczowie www.starostwo.wloszczowa.eobip.pl

REKLAMA 0011617959

Wykaz nieruchomości stanowiącej własność Gminy Włoszczowa przeznaczonej do oddania w użyczenie na okres do 10 lat na rzecz Przedsiębiorstwa Gospodarki Komunalnej i Mieszkaniowej Sp. z o.o.

Burmistrz Gminy Włoszczowa działając na podstawie art. 35 ustawy z dnia 21 sierpnia 1997 roku o gospodarce nieruchomościami (Dz.U. z 2026 r. poz. 399 ze zm.) podaje do publicznej wiadomości wykaz nieruchomości stanowiącej własność Gminy Włoszczowa, położonej we Włoszczowie przy ul. Młynarskiej 70, przeznaczonej do oddania w użyczenie na okres do 10 lat na rzecz Przedsiębiorstwa Gospodarki Komunalnej i Mieszkaniowej Sp. z o.o.
Jednocześnie informuje się o wywieszeniu w dniach 24.11.2026 r. do 15.12.2026 r. ww. wykazu na tablicy ogłoszeń Urzędu Gminy Włoszczowa.

eprasa.pl d862167a11



FOT. MARZENA KĄDZIELA

Prowadzący i występujący z dyrektorem Łukaszem Misztalem i wicedyrektor Dorotą Wilk.



FOT. MARZENA KĄDZIELA

Grzegorz Piec i Grzegorz Jóźwik wręczyli Łukaszowi Misztalowi prezent dla szkoły.

Konecka „kanada" ma 80 lat. Wielkie jubileuszowe świętowanie i wielu gości

Marzena Kądziela
Końskie

Zespół Szkół Ponadpodstawowych numer 2 i Branżowa Szkoła I stopnia numer 2 imienia generała Antoniego Piwowarczyka w Końskich świętowały piękny jubileusz.

Jubileusz „kanady", bo to popularna nazwa Zespołu Szkół Ponadpodstawowych numer 2 w Końskich, rozpoczął się w sobotę 21 listopada o godzinie 9.30 od mszy świętej w Kolegiacie świętego Mikołaja w Końskich.

Część oficjalna odbywała się w sali konferencyjnej w Starostwie Powiatowym, gdzie w role gospodarzy wcielili się dyrektor Łukasz Misztal, wicedyrektor Dorota Wilk oraz młodzież: Anna Witczak, Małgorzata Borowska, Krystian Trepkowski, Wojciech Płodzik i Jakub Kowalczyk. Wśród gości znaleźli się między innymi starosta konecki Grzegorz Piec, przewodniczący Rady Powiatu Grzegorz Jóźwik, burmistrz Krzysztof Obratański, wiceburmistrz Marcin Zieliński, radni powiatowi, dyrektorzy szkół, rodzice uczniów. Ciepło zostali powitani emerytowani nauczyciele z byłymi dyrektorami Janem Wiklakiem i Janem Rybińskim i pracownikami administracji.

- Osiemdziesiąt lat to niezwykły czas przemian, doświadczeń, wyzwań - mówił dyrektor Łukasz Misztal. - To tysiące młodych ludzi, którzy przekraczali próg tej szkoły zdobywając wiedzę, umiejętności i przygotowanie do dorosłego życia. To pokolenia nauczycieli, wychowawców i pracowników, którzy swoją codzienną pracą, zaangażowaniem i sercem budowli jej tożsamość.

Wicedyrektor Dorota Wilk: - Osiemdziesiąt lat to nie tylko liczba, To tysiące uczniów, a dokładnie 14 415 osób, setki nauczycieli, niezliczone lekcje, spotkania, sukcesy, porażki, wyzwania i wspomnienia.

Dzięki archiwalnym zdjęciom mogliśmy prześledzić historię placówki, która wiąże się z miejscem tragicznym – obozem jenieckim dla żołnierzy radzieckich. W obozie tym zginęło ponad 15 tysięcy osób. Obecna siedziba znajduje się właśnie w tym miejscu.

Wspominani byli dyrektorzy szkoły: Kazimierz Grabowski, Mikołaj Zajączkowski, Marian Ślifierz, Stanisław Majewski, Mieczysław Minnich, Józef Płóciennik, Zygmunt Millak, Jan Wiklak, Jan Rybiński, pełniący obowiązki dyrektora Marcin Pluta.

Wysłuchaliśmy także historii patrona szkoły - generała Antoniego Piwowarczyka urodzonego w Kornicy.

Po programie artystycznym, w którym swym wokalnym talentem popisał się także dyrektor Łukasz Misztal, szef szkoły powiedział: - Historia szkoły nie kończy się na tym jubileuszu. Jej kolejny rozdział piszemy właśnie dziś, naszą codzienną pracą, podejmowanymi decyzjami i troską o przyszłość młodych ludzi.

Z gratulacjami i życzeniami wystąpili między innymi starosta Grzegorz Piec i przewodniczący Rady Powiatu Grzegorz Jóźwik, którzy do życzeń dołączyli też czek na 10 tysięcy złotych. Były upominki od burmistrza Krzysztofa Obratańskiego, dyrektorów szkół i wielu innych.

W imieniu absolwentów głos zabrał Dariusz Kotanowski, w imieniu Rady Rodziców Aneta Żelska, a samorządu szkolnego Wojciech Płodzik.

Po uroczystości uczestnicy udali się do szkoły, gdzie odsłonięto pamiątkową tablicę. Wieczorem zaś w „Astorii" gości bawili się na jubileuszowym balu.


FOT. MARZENA KĄDZIELA

Z życzeniami i upominkiem przybyli burmistrz Krzysztof Obratański i wiceburmistrz Marcin Zieliński.


FOT. MARZENA KĄDZIELA

Uczestnikiem uroczystości był między innymi były dyrektor koneckiej „kanady" Jan Rybiński.


FOT. MARZENA KĄDZIELA

Gratulacje i życzenia złożyły przewodnicząca Rady Rodziców Aneta Żelska i jej członkinie.



FOT. MARZENA KĄDZIELA

Emerytowani nauczyciele z obecną dyrekcją szkoły.

eprasa.pl d862167a11

KRÓTKO

KOŃSKIE

Barwne widowisko w Centrum Kultury

W niedzielę 29 listopada o godzinie 17 w Konieckim Centrum Kultury wystąpi „Pociąg do Klasyki - Podróż dookoła świata". To widowisko łączące muzykę wykonywaną na żywo, śpiew, taniec, efektowne kostiumy i oprawę sceniczną. Publiczność wyruszy w muzyczną podróż przez kolejne kontynenty. W programie znajdą się utwory inspirowane Europą, Azją, Ameryką Południową, Ameryką Północną i Afryką – od klasyki i operetki po musical, muzykę filmową i bardziej rozrywkowe rytmy. Na scenie pojawią się orkiestra, soliści oraz tancerze, tworząc ponad dwugodzinne widowisko skierowane nie tylko do miłośników muzyki klasycznej. To propozycja także dla tych, którzy szukają efektownego, pełnego energii pomysłu na wspólny wieczór. „Pociąg do Klasyki – Podróż dookoła świata", 29 listopada 2026, godzina, Koneckie Centrum Kultury. Bilety są już w sprzedaży na pociagdoklasyki.pl. i w kasie Koneckiego Centrum Kultury. MIK

JĘDRZEJÓW

Nowy program Pawła Chałupki

Paweł Chałupka wraca z nowym programem stand-up „Życie jest nobelon"! Będzie go można zobaczyć w Centrum Kultury w Jędrzejowie 19 grudnia o godzinie 19. Czeka Cię jazda bez trzymanki. Jeśli myślisz, że już niczym Cię nie zaskoczy - grubo się mylisz. To, co tym razem przygotował, to jazda bez trzymanki przez najdziwniejsze zakamarki codzienności - tej naszej, polskiej, absurdalnej. Paweł Chałupka zdobył serca widzów prawdziwymi historiami z życia z czasów pracy w gastronomii. R

WŁOSZCZOWA

Komedia teatralna Żona do adopcji"

Spektakl „Żona do adopcji" będzie można zobaczyć w Domu Kultury we Włoszczowie 4 grudnia. Początek seansu o godzinie 18. Bilety na kupbilecik.pl. W życiu Adama wszystko miało swoje miejsce - dom praca, praca dom. Od czasu do czasu jakaś kontrolowana rozrywka. Ale w życiu każdego człowieka przychodzi taka chwila, że nawet dobrze naoliwiona maszyna przestaje funkcjonować i niebo zaczyna walić się na głowę. Wszystko zaczyna się sypać, gdy żona Adama wyjeżdża. Mieszkanie nawiedza natrętny domokrążca i wróżbita. A to dopiero początek... Obsada: Magdalena Wróbel/ zamiennie Katarzyna Kołeczek/ zamiennie Aleksandra Zienkiewicz, Marek Pituch, Jakub Wons/zamiennie Michał Rolnicki/zamiennie Tomasz Piątkowski/ zamiennie Maciej Mikołajczyk. M

JĘDRZEJÓW

„Na tropie Świętego Mikołaja"

W niedzielę, 6 grudnia, w sali widowiskowej Centrum Kultury w Jędrzejowie odbędzie się widowisko estradowe „Na tropie Świętego Mikołaja...". Przygotowano dwa pokazy - o godzinie 15:30 i 17:30. Wydarzenie jest biletowane. Wydarzenie poprowadzi Magdalena Szczepanek, aktorka teatralna i filmowa, występująca pod pseudonimem „Tosia Pomponik". Na scenie zaprezentują się lokalne zespoły i młodzi artyści związani z Centrum Kultury w Jędrzejowie. W programie znalazły się występy Zespołów Tanecznych Parada, Zespołu Akrobatycznego Parada, Zespołu Pieśni i Tańca Mały Jędrzejów, a także solistów Małej Akademii Śpiewu i Fabryki Muzyki. Wszystkie prezentacje połączy wspólny motyw poszukiwania Świętego Mikołaja. Organizatorzy zapowiadają widowisko skierowane do całych rodzin. JW

Pierwszy Jarmark Bożonarodzeniowy we Włoszczowie przy hali. Potrwa trzy dni

Marek Piórecki
Włoszczowa

W dniach 11-13 grudnia, od piątku do niedzieli, przy Powiatowej Hali Sportowej we Włoszczowie (ulica Żeromskiego 2) odbędzie się Jarmark Bożonarodzeniowy.



FOT. STAROSTWO POWIATOWE WE WŁOSZCZOWIE

Zaprasza Zarząd Kół Gospodyń, od prawej: Joanna Chrabąszcz, Julita Pura, Beata Rubik.

To będzie pierwsze tego typu wydarzenie w powiecie włoszczowskim. Przed nami trzy wyjątkowe dni pełne świątecznej, rodzinnej atmosfery, muzyki i smaków!

Przygotowano wiele atrakcji. W programie: stoiska Kół Gospodyń Wiejskich z przepysznymi potrawami, muzyka na żywo, spotkanie z Magicznym Świętym Mikołajem, food trucki z kuchnią całego świata), żywe zwierzęta, atrakcje i upominki dla dzieci, występy zespołów ludowych i wiele innych atrakcji.

W trakcie trwania Jarmarku będzie prowadzona zbiórka charytatywna mająca na celu wsparcie Oddziału Pediatrycznego Szpitala Powiatowego we Włoszczowie oraz działanie Kół Gospodyń Wiejskich na terenie powiatu włoszczowskiego.

Ostatniego dnia Jarmarku, w niedzielę 13 grudnia, organizatorzy zapraszają o godzinie 16.00 do budynku Powiatowej Hali Sportowej na Koncert Bożonarodzeniowy. Wystąpi Mateusz Mijal. To będzie wyjątkowe muzyczne spotkanie!

Godziny otwarcia Jarmarku w poszczególne dni: piątek (11 grudnia) - godziny 14.00 - 20.00; sobota (12 grudnia) - godziny 12.00 - 20.00; niedziela (13 grudnia) - godziny 12.00 - 17.00.

Na wydarzenie w imieniu organizatorów zapraszają: starosta włoszczowski Dariusz Czechowski, w zastępstwie dyrektor Powiatowego Centrum Kulturalno-Rekreacyjnego we Włoszczowie Izabela Malmur, przewodnicząca Powiatowej Rady Kół Gospodyń Wiejskich Joanna Chrabąszcz.

Laserowa „Opowieść Wigilijna" we Włoszczowie

Marek Piórecki
Włoszczowa

Spektakl „Opowieść Wigilijna" w niezwykłej technice UV i z pokazem laserów zostanie pokazany w Domu Kultury we Włoszczowie w czwartek, 17 grudnia.

Początek o godzinie 19. Bilety na kupbilecik.pl oraz w kasie Domu Kultury.

Pełna magii, nowoczesnych efektów świetlnych i głębokiego ciepła interaktywna opowieść, w której znana i uwielbiana historia Ebenezera Scrooge'a ożywa na nowo w zupełnie nowym, barwnym wymiarze. Spektakl od pierwszych minut zachwyca feerią barw świecących w ciemności, hipnotyzuje grą światła laserowego oraz angażuje całą publiczność do wspólnego śpiewania, przeżywania emocji i odkrywania prawdziwego ducha Świąt!

To idealna propozycja dla dzieci i dorosłych, którzy pragną doświadczyć klasycznej opowieści o przemianie, dobroci i rodzinnej bliskości w spektakularnej, nowoczesnej odsłonie wizualnej.

W ciemnościach sali rozbłyskują magiczne światła UV i tańczące lasery, wprowadzając widzów w niesamowity, niemal baśniowy świat duchów przeszłości, teraźniejszości i przyszłości!

Na szczęście do akcji wkracza cała plejada barwnych postaci, które wciągną widzów w wir poruszającej i pełnej humoru przygody. Razem z bohaterami ruszymy w podróż, która przypomni nam o tym, co w Świętach jest najważniejsze - o miłości, życzliwości i dzieleniu się sercem z drugim człowiekiem.

Wystawa Moniki Dałek w koneckiej bibliotece

Marzena Kądziela
Końskie

Wystawę obrazów Moniki Dałek „Czułość" możemy oglądać do 18 grudnia w Bibliotece Publicznej imienia Cezarego Chlebowskiego w Końskich.

Inspirują ją literatura, muzyka, relacje międzyludzkie. Maluje głównie obrazy akrylowe na płótnie, bardzo kolorowe. Konecka biblioteka pokazuje efekty przemyśleń i pracy Moniki Dałek.

Wernisaż odbył się w piątek, 6 listopada, i przyciągnął mnóstwo osób. Artystkę przedstawił dyrektor biblioteki Dariusz Kowalczyk.

Monika Dałek mieszka i tworzy w Końskich. Jest artystka uznaną, a jej prace zdobią prywatne kolekcje w Polsce, Australii, USA, Zjednoczonych Emiratach Arabskich, Niemczech, Danii, Hiszpanii. Ma za sobą wiele wystaw, choć nigdy nie pokazywała swych obrazów w Końskich, ani w żadnym z miast województwa świętokrzyskiego. - Tym bardziej jest nam miło, że pani Monika zdecydowała się na ekspozycję w naszej bibliotece - mówił z dumą dyrektor.

Monika Dałek przyznała, że ekspozycja zatytułowana „Czułość" prezentuje prace inspirowane „Czułym narratorem" ulubionej pisarki, Olgi Tokarczuk.



FOT. MARZENA KĄDZIELA

Monika Dałek na wernisażu w koneckiej bibliotece.

eprasa.pl d862167a11

Jarmark Bożonarodzeniowy w Końskich. Będą koncerty i darmowe żywe choinki

Marzena Kądziela
Końskie

Tegoroczny Jarmark Bożonarodzeniowy w Końskich potrwa trzy dni - od piątku do niedzieli, 11-13 grudnia.



FOT. MARZENA KĄDZIELA

Tak było w ubiegłym roku. W tym na Placu Kościuszki stanie 30 straganów.

Ozdoby świąteczne, aromatyczne potrawy i napoje, ale także darmowe żywe choinki i koncert kolęd i pastorałek. To czeka nas na tegorocznym Jarmarku Bożonarodzeniowym na koneckim rynku.

Na tegoroczny Jarmark Bożonarodzeniowy zapraszają Urząd Miasta i Gminy oraz Konckie Centrum Kultury. Odbędzie się on od piątku, 11 grudnia do niedzieli, 13 grudnia na Placu Kościuszki.

Jak mówi burmistrz Końskich Krzysztof Obratański, w tym roku handlowcy mają do dyspozycji 30 nowych budek. Będą w nich tradycyjnie sprzedawane ozdoby, napoje, potrawy, miody, świece i wiele innych produktów.

- Jarmark Bożonarodzeniowy otworzymy w piątek, 11 grudnia o godzinie 16 - zapowiada burmistrz. - O godzinie 16.30 rozpocznie się koncert zespołu „Nivel" z Katowic. Usłyszymy piękne interpretacje tradycyjnych kolęd i pastorałek.

W sobotę, 12 grudnia, o godzinie 11 Koneckie Centrum Kultury zaprasza na koncert wokalistów na co dzień uczących się śpiewu w placówce. O godzinie 12 na rynku rozdawane będą darmowe żywe choinki, których w tym roku będzie 150.

Handel będzie trwał także w niedzielę, 13 grudnia.

Jarmark Bożonarodzeniowy odbywać się będzie w Końskich po raz piąty. Od początku jego lokalizacja to zrewitalizowany Plac Kościuszki. Transakcjom handlowym zawsze towarzyszy rozświetlona choinka w centrum rynku, a także koncerty nawiązujące do zbliżających się świąt Bożego Narodzenia. W tym roku nowością będą nowiuteńkie butki handlowe, które mają być wygodniejsze dla handlowców.

Wystawa fotografii Ewy Wiśniewskiej-Zduniak

Marzena Kądziela
Końskie

Wystawę fotografii Wystawa fotografii Ewy Wiśniewskiej-Zduniak „Nieobecni-Obecni. Portrety jazzu" możemy oglądać w Koneckim Centrum Kultury.

Ekspozycja została uroczyście otwarta w sobotę, 7 listopada jako wydarzenie towarzyszące XXIII Koneckim Zaduszkom Jazzowym i będzie czynna co najmniej do 7 grudnia.

Zdjęcia i unikalne portrety legend sceny jazzowej można oglądać w „Galerii na Piętrze" w budynku Koneckiego Centrum Kultury w Końskich. Wstęp na wystawę jest bezpłatny.

Doktor Ewa Wiśniewska-Zduniak jest artystką wizualną, kuratorką, pedagogiem i organizatorką życia kulturalnego. Od ponad czterdziestu lat prowadzi działalność artystyczną, łącząc malarstwo, fotografię, grafikę cyfrową, sztukę multimedialną oraz działania performatywne. Artystka prezentowała swoje prace w Polsce i za granicą.

Od lat związana ze środowiskiem muzyki jazzowej. Szczególne miejsce w jej życiu zajmuje pamięć o Michale Zduniaku – wybitnym perkusiście jazzowym, improwizatorze i kompozytorze, prywatnie jej mężu.

Wystawa prezentowana w Koneckim Centrum Kultury w Końskich jest spotkaniem z portretami muzyków, którzy nadal są z nami, oraz tych, którzy pozostają obecni w naszej pamięci. To osobista opowieść o jazzie, przemijaniu i sile obrazu, który potrafi ocalić ślad ludzkiej obecności.

Koncert muzyki chóralnej w Koneckim Centrum

Marzena Kądziela
Końskie

Koncert muzyki chóralnej odbędzie się w Koneckim Centrum Kultury w środę, 9 grudnia. Wystąpi sześć chórów z regionu. Początek o godzinie 17. Wstęp wolny.

Chóry dziecięce zagoszczą w sali widowiskowej Koneckiego Centrum Kultury. Koncert pod tytułem „Zimowe opowieści" odbędzie się w środę, 9 grudnia o godzinie 17.

Od kilku lat w Koneckim Centrum Kultury działa Chór Dziecięcy „Adagio" pod dyrekcją Joanny Szewczyk - Kędzior. I to właśnie ten chór zaprosił inne z naszego regionu na wspólny koncert pod tytułem „Zimowe opowieści".

W koncercie wystąpią: Chór Szkolny Melodia pod dyrekcją Magdaleny Sitkowskiej, Chór Dziecięcy „Mała Fermata" pod dyrekcją Magdaleny Sitkowskiej, Chór Dziecięcy Miasta i Gminy Bogoria pod dyrekcją Pauliny Kozioł, Zespół Wokalny Gminnego Ośrodka Kultury w Bogorii pod dyrekcją Pauliny Kozioł, Chór Dziecięcy Adagio pod dyrekcją Joanny Szewczyk - Kędzior z Końskich, Zespół The Fever Dreams. Akompaniament Piotr Sitkowski.

Wstęp na wydarzenie jest wolny.



FOT. MARZENA KĄDZIELA

Gospodarzem będzie Chór Dziecięcy Adagio.

KRÓTKO

JĘDRZEJÓW

„Salon Odnowy" w Centrum Kultury

Spektakl komediowy „Salon Odnowy" w rwżyserii Grzegorza Matysika będzie można zobaczyć w Centrum Kultury w Jędrzejowie w niedzielę, 29 listopada. Początek o godzinie 18. Bilety na biletyna.pl. Dwóch niezadowolonych z życia mężczyzn, w dojrzałym wieku, trafia do Salonu Odnowy, prowadzonego przez tajemniczą, piękną kobietę, której życie również nie rozpieszczało. Za pomocą różnych zabiegów próbuje ona przywrócić obu panom wiarę w sens życia. Odnowa duchowa, której są poddawani, polega między innymi, na powracaniu do okresu niemowlęctwa czy okresu inicjacji w wieku przedszkolnym. Odkrywa przed nimi nieznane światy i prowadzi do zaskakującego finału. Cała historia przepełniona jest humorem oraz zabawnymi zwrotami akcji. Występują w niej również elementy interakcji z publicznością. Aktorzy wcielając się w swoje role, bawią się z widzami, nie naruszając jednak granic ich prywatności. Atmosferę spektaklu podkreślają przebojowe i nieco żartobliwe piosenki, śpiewane przez właścicielkę salonu. Spektakl trwa około 90 minut. Występują: Katarzyna Jamróz, Artur Dziurman, Grzegorz Matysik. R

STĄPORKÓW

Rozświetlenie choinki i bal

Miejsko – Gminny Ośrodek Kultury i Sportu w Stąporkowie zaprasza na uroczyste rozświetlenie choinki przed siedzibą placówki. Zapowiada też wielki Bal Mikołajkowy. Miejska choinka rozbłyśnie pięknymi światełka w niedzielę, 6 grudnia, o godzinie 17. Na tę chwilę zaproszeni są wszyscy mieszkańcy miasta, bo jak mówią organizatorzy, wtedy rozpocznie się najpiękniejszy czas w roku wprowadzający nas w świąteczny nastrój i pozwoli wspólnie poczuć magię zbliżających się Świąt Bożego Narodzenia. Po kwadransie rozpocznie się Bal Mikołajkowy dla dzieci, który poprowadzą niezawodne Animanudy-animacje & dmuchaniec & warsztaty. Wstęp na bal jest bezpłatny. MIK

KOŃSKIE

„Zakonnice w przebraniu"

Spektakl „Zakonnice w przebraniu" będziemy mogli zobaczyć w niedzielę, 6 grudnia w sali widowiskowej Koneckiego Centrum Kultury. Początek o godzinie 15.30. Bilety na biletyna.pl. Sekrety klasztoru, lawina pomyłek i humor, który nie zwalnia ani na chwilę! „Zakonnice w przebraniu" to zwariowana komedia pełna przebieranek, nieoczekiwanych zwrotów akcji i doskonałej zabawy.

REKLAMA 0011616702

BURMISTRZ GMINY WŁOSZCZOWA

na podstawie art. 35 ust. 1 ustawy z dnia 21 sierpnia 1997 r. o gospodarce nieruchomościami (Dz.U. z 2026 r. poz. 399 ze zm.)

informuje

o wywieszeniu na tablicy ogłoszeń w siedzibie Urzędu Gminy Włoszczowa w dniach od 20.11.2026 r. do 11.12.2026 r. wykazu nieruchomości stanowiącej własność Gminy Włoszczowa, położonej we Włoszczowie przy Placu Wolności, przeznaczonej do sprzedaży w trybie przetargu ustnego ograniczonego.

REKLAMA 0011615467

Wójt Gminy Nagłowice

działając na podstawie art. 35 ust. 1 i 2 ustawy o gospodarce nieruchomościami z dnia 21 sierpnia 1997 r.

informuje,

że na tablicy ogłoszeń Urzędu Gminy Nagłowice przy ul. Mikołaja Reja 9, 28-362 Nagłowice, w dniu 18.11.2026 r. **wywieszony został na okres 21 dni wykaz nieruchomości przeznaczonych do wydzierżawienia,** stanowiących własność Gminy Nagłowice.

eprasa.pl d862167a11

Łysakowski: Wierzę w awans od początku



FOT. JULIA ŻAK

Igor Łysakowski, zawodnik Partyzanta Radoszyce, w studiu Echa Dnia podczas magazynu GOL

Damian Wiśniewski
Radoszyce

PIŁKA NOŻNA. **Igor Łysakowski, napastnik Partyzanta Radoszyce, opowiedział nam o dobrej rundzie jesiennej w Keeza Klasie Okręgowej.**

Po pierwszej kolejce powiedziałeś, że Partyzant będzie walczył o awans. Można było pomyśleć, że to odważne, ale jak widać miałeś rację.

Tak, myślę, że większość osób wtedy nie brała moich słów na poważnie, ale ja w to wierzyłem. Na razie spełnia się to, co powiedziałem na początku sezonu.

Rundę jesienną zakończyliście serią pięciu zwycięstw z rzędu. Szkoda porażki z Nidą Pińczów?

Na pewno jest żal, że akurat z Nidą się potknęliśmy, bo to był bardzo ważny mecz. Nic jednak nie jest jeszcze rozstrzygnięte. Jesteśmy za ich plecami, ale wszystko może się jeszcze wydarzyć.

Jak oceniasz Nidę po bezpośrednim starciu?

Zrobiła na mnie wrażenie. To mocny zespół, który był od nas lepszy. Grają dobrą piłkę i na pewno będzie ciężko z nimi rywalizować, ale nie zamierzamy się przed nimi położyć.

Którego jeszcze z rywali ze ścisłej czołówki uważasz za najtrudniejszego?

Ciężko grało się z Łysicą Bodzentyn. To bardzo solidny, defensywny i fizyczny zespół. Trudny mecz rozegraliśmy też z Klonówką Masłów. Te dwie drużyny oceniam jako jednych z najtrudniejszych rywali.

Jesteś w Partyzancie od około roku. Co zmieniło się po przyjściu trenera Marcina Niemca?

Na pewno zaczęliśmy inaczej patrzeć na piłkę. Trener zwraca ogromną uwagę na szczegóły i cały czas powtarza, że detale robią różnicę. Zmienił też nasz styl gry. Wcześniej nie budowaliśmy akcji od tyłu, a teraz staramy się grać piłką i myślę, że dobrze nam to wychodzi.

Jak porównałbyś klasę okręgową do IV ligi, w której występowałeś w Hetmanie Włoszczowa?

Jest między nimi różnica, ale nie aż tak duża. Pokonaliśmy przecież czwartoligowe Nowiny w Pucharze Polski, więc to pokazuje, że możemy rywalizować z zespołami z wyższej klasy rozgrywkowej.

Czujesz się już w pełni zadomowiony w Radoszycach?

Zdecydowanie tak. Odnalazłem tam swoje miejsce, głównie dzięki chłopakom i całemu otoczeniu wokół klubu. Mamy świetną drużynę i bardzo dobrą atmosferę. Jestem naprawdę szczęśliwy, że trafiłem do Partyzanta.
©℗

KRÓTKO

JĘDRZEJÓW

Naprzód zremisował

W ostatniej kolejce Betclc 3 Ligi grupy czwartej Naprzód Jędrzejów zremisował 2:2 na wyjeździe z Koroną II Kielce (bramki Jan Jaszczak i Arleison Martinez). W nadchodzący weekend będzie ostatnia kolejka ligowa w 2026 roku - Jędrzejowianie zagrają w sobotę u siebie z Wiślanami Skawina, początek o godzinie 12. ©℗
DW

RADOSZYCE, SĘDZISZÓW

Nasi wśród najlepszych

Dwóch zawodników Partyzanta Radoszyce, Bartłomiej Prokop i Igor Łysakowski oraz Adam Grzywnowicz z Unii Sędziszów, znaleźli się w jedenastce rundy jesiennej Keeza Klasy Okręgowej świętokrzyskiej. Cała najlepsza drużyna prezentuje się następująco: W bramce Bartłomiej Prokop z Partyzanta Radoszyce W obronie: Dominik Dubiel z Wisły Sandomierz, Kamil Skiba z Nidy Pińczów i Wiktor Węgliński z Górala Górno. W pomocy: Ernest Babeszko z Klonówki Masłów, Krystian Kądzielski z Nidy Pińczów, Adam Grzywnowicz z Unii Sędziszów i Filip Rożek z Łysicy Bodzentyn W ataku: Igor Łysakowski z Partyzanta Radoszyce, Bohdan Fedkiv z Nidy Pińczów i Klaudiusz Marzec z Kamiennej Brody. Ponadto bramkarz, Bartłomiej Prokop, został wybrany najlepszym młodzieżowcem pierwszej części sezonu. Zawodnik ten zagrał we wszystkich 14 meczach swojej drużyny, puścił 9 goli i zachował siedem czystych kont. W co drugim meczu nie dał się pokonać! Przypomnijmy, że on i jego koledzy o jeden raz mniej wychodzili na boisko, bowiem za nierozegrany mecz ze Starem II Starachowice w 8 kolejce dostali walkower. ©℗ **DW**



FOT. HETMAN WŁOSZCZOWA

Kamil Sienkiewicz, prezes Hetmana i Krystian Odrobiński, z Akademii Piłkarskiej GKS

PODPISANIE UMOWY HETMANA ZE ZNANYM KLUBEM

Hetman i GKS Tychy współpracują

Damian Wiśniewski
Włoszczowa

PIŁKA NOŻNA. **Hetman Włoszczowa i GKS Tychy podpisały porozumienie o współpracy, którego celem jest wspieranie rozwoju zawodników, trenerów oraz całych struktur .**

18 listopada umowę zawarli prezes Hetmana Włoszczowa Kamil Sienkiewicz oraz koordynator Akademii Piłkarskiej GKS Tychy Krystian Odrobiński. Współpraca ma obejmować działalność akademii piłkarskiej, drużyn seniorskich oraz kadry szkoleniowej.

Jak podkreślają przedstawiciele klubów, partnerstwo ma stworzyć warunki do wymiany doświadczeń oraz podnoszenia kompetencji szkoleniowych. Jednym z założeń jest także umożliwienie młodym zawodnikom dalszego rozwoju sportowego i poznawania kolejnych etapów piłkarskiej ścieżki.

Porozumienie zakłada współpracę zarówno na poziomie szkolenia dzieci i młodzieży, jaki w obszarze funkcjonowania zespołów seniorskich. Kluby liczą, że wspólne działania przyczynią się do rozwoju piłki nożnej w swoich środowiskach oraz stworzą nowe możliwości dla zawodników i trenerów.

- Piłka nożna nie kończy się na 90 minutach. To także nauka, rozwój i ludzie, którzy każdego dnia pracują na boisku i poza nim. Z radością informujemy, że KS Hetman Włoszczowa i GKS Tychy oficjalnie nawiązały współpracę! Porozumienie podpisali Kamil Sienkiewicz, Prezes KS Hetman Włoszczowa, oraz Krystian Odrobiński, Koordynator Akademii Piłkarskiej GKS Tychy. Współpraca otwiera nowe możliwości przed Akademią Hetmana, a młodym zawodnikom daje perspektywę kolejnych etapów piłkarskiego rozwoju. Co ważne, nie ogranicza się wyłącznie do szkolenia najmłodszych. Obejmuje również drużynę seniorów oraz kadrę trenerską, tworząc przestrzeń do wymiany doświadczeń, podnoszenia kompetencji i wzajemnego wsparcia. Od pierwszych piłkarskich kroków po seniorską piłkę – chcemy wspólnie tworzyć warunki do rozwoju! - czytamy na facebooku Hetmana.

Nawiązanie współpracy z KS Hetman Włoszczowa to kolejny ważny krok w rozwoju Akademii KP GKS Tychy

- Rozwijamy skrzydła i poszerzamy piłkarskie horyzonty! Nawiązanie współpracy z KS Hetman Włoszczowa to kolejny ważny krok w rozwoju Akademii KP GKS Tychy, budowaniu silnej marki naszego klubu oraz tworzeniu nowych możliwości dla młodych piłkarzy, również poza naszym regionem! - napisała akademia klubu z Tych. ©℗

eprasa.pl d862167a11

Piątek
27.11.2026

WYD. 3

Sandomierz | Staszów | Opatów

Andrzejki w naszych klubach strony 14,15

Echo regionu

www.echodnia.eu

Nr 48/2026

GOSPODARKA

Nasze firmy w Złotej Setce najlepszych

W pierwszej pięćdziesiątce rankingu mamy ich 8. Najwyżej Enea Elektrownia Połaniec

Oto nasze firmy w pierwszej 50 województwa, przychody za 2025.. Na miejscu 2. Enea Elektrownia Połaniec z Zawady koło Połańca- przychody 4 miliardy 103 miliony 973 tysięcy złotych; Na miejscu 6.NSG Group w Polsce z Sandomierza - przychody 2 miliardy 511 milionów 327 tysięcy złotych; Na miejscu 18. - Grupa PBI z Sandomierza - przychody 695 milionów 31 tysięcy złotych; na miejscu 20. Ekoplon z Grabek Dużych w gminie Szydłów w powiecie staszowskim - przychody 606 milionów 367 tysięcy złotych; miejsce 32. Kopalnie Dolomitu w Sandomierzu przychody 364 miliony 586 tysięcy złotych; miejsce 34. Grupa Azoty Kopalnie i Zakłady Chemiczne Siarki Siarkopol z Grzybowa koło Staszowa - przychody 338 milionów 475 tysięcy złotych; na miejscu 45. Żubr – Bačkowice przychody 298 milionów 865 tysięcy złotych. Miejsce 50. Szpital Specjalistyczny Ducha Świętego w Sandomierzu-przychody 273 miliony 711 tysięcy złotych. Pierwsze miejsce Grupa PSB Handel z Wełecza koło Buska-Zdroju. Więcej za tydzień.

WYDARZENIA

Zaira Otgianu i Jaromir Janicki nasi wokaliści w finale skow „Szansa na sukces” **strona 12**

RELACJE

Święto Młodego Wina przyciągnęło do Sandomierza tłumy ludzi **strona 13**

RELACJE

Akcje pomocy dla Amelki Wiatrowskiej. Zbiórka i impreza **strony 2,6**

WYDARZENIE



FOT. ARCHIWUM

102. urodziny świętowała pani Marianna Kargul. Wśród gości burmistrz Opatowa Grzegorz Gajewski

Marianna Kargul skończyła 102 lata

Sandra Krakowiak
Gmina Opatów

Pani Marianna Kargul, najstarsza mieszkanka gminy Opatów w piątek, 20 listopada obchodziła swoje 102. urodziny.

W tym wyjątkowym dniu nie zabrakło rodzinnego ciepła, serdecznych życzeń i gratulacji od przedstawicieli samorządu. To był niezwykły jubileusz i piękny powód do dumy dla całej gminy.

102 lata życia to imponujący wiek, za którym kryją się niezwykłe wspomnienia, doświadczenia i historia kilku pokoleń. Piękny jubileusz świętowała pani Marianna Kargul, która jest najstarszą mieszkanką gminy Opatów.

W dniu urodzin jubilatce towarzyszyły córki, a także przedstawiciele samorządu miasta i gminy Opatów.

Z życzeniami i gratulacjami przybyli do pani Marianny Małgorzata Szczepańska, przewodnicząca Rady Miejskiej w Opatowie, Grzegorz Gajewski, burmistrz miasta i gminy Opatów, oraz Edyta Borek-Gajek, kierownik Urzędu Stanu Cywilnego w Opatowie.

Spotkanie było okazją do wspólnego świętowania, rozmów i przekazania pani Mariannie wyrazów szacunku oraz uznania. Tak wyjątkowe urodziny to nie tylko osobiste święto jubilatki i jej najbliższych, ale również ważny moment dla całej lokalnej społeczności.

- Z tej okazji raz jeszcze życzymy drogiej jubilatce nieustającego zdrowia, pogody ducha, poczucia spełnienia oraz wielu kolejnych dni przeżytych w spokoju i życzliwości otoczenia - przekazano na stronie internetowej miasta i gminy Opatów.

Był tort i prezenty dla wyjątkowej jubiletki z gminy Opatów.

Pani Mariannie życzymy przede wszystkim dużo zdrowia, uśmiechu, rodzinnego ciepła i kolejnych pięknych chwil.

eprasa.pl d862167a11

KRÓTKO

GMINA POŁANIEC

Wieczorne zderzenie z jeleniem

Dramatyczny finał miała podróż kierowcy Audi drogą krajową numer 79 przez gminę Połaniec. Na drogę wbiegł jeleń, kierowca nie był w stanie uniknąć zderzenia. Ta historia rozegrała się w sobotę, 21 listopada przed godziną 19 na drodze krajowej numer 79 w miejscowości Luszyca. Od Osieka w kierunku Połańca jechał 24-letni kierowca Audi. - Z lewej strony na drogę wybiegł jeleń. Samochód uderzył zwierzę – relacjonuje podkomisarz Joanna Szczepaniak, rzecznik prasowy staszowskiej policji. SABA



FOT. POLICJA

STASZÓW

Na Kołłątaja będą mieli nowy chodnik

Przy budynku wielorodzinnym przy ulic Kołłątaja 6 w Staszowie rozpoczęły się prace związane z budową nowego chodnika i utwardzeniem przyległego terenu. Budowa nowego chodnika przy ulicy Kołłątaja 6 ma bezpośrednie znaczenie dla codziennego życia mieszkańców. Nowy chodnik będzie miał długość 46 metrów i zostanie poszerzony do szerokości 2,3 metra. Prace obejmą ułożenie betonowej kostki brukowej, wykonanie odpowiedniej podbudowy oraz montaż obrzeży i krawężników. Koszt realizacji inwestycji to 70 tysięcy złotych. JT

GMINA POŁANIEC

W Tursku Małym powstaje magazyn

W Tursku Małym powstanie nowoczesny magazyn sprzętu ratowniczego. Umowę opiewającą na kwotę 528 253 złotych podpisali burmistrz Połańca Jacek Nowak i Grzegorz Leszczyński - wykonawca. 451 294 złotych inwestycji stanowi dofinansowanie z Programu Ochrony Ludności i Obrony Cywilnej. W ramach inwestycji przewidziano kompleksową budowę budynku magazynowego o powierzchni użytkowej 78,25 metrów kwadratowych. JT

Sukces akcji Milion butelek dla Amelki. Mieszkańcy kilku gmin połączyli siły

Klaudia Tajs
Nasz region

Sukces akcji Milion butelek dla Amelki. Mieszkańcy Koprzywnicy, Łoniowa i Osieka połączyli siły by pomóc Amelce Wiatrowskiej.



FOT. ARCHIWUM

Akcją w Łoniowie koordynowała wójt Martyna Pawłowska.

Z ogromnym zainteresowaniem spotkała się akcja „Milion butelek dla Amelki", którą w czwartek, 19. listopada zorganizowano w Osieku, Łoniowie i Koprzywnicy. W trzech gminach naszego regionu można było oddać puste butelki objęte systemem kaucyjnym. Pieniądze z odzyskanej kaucji zasilą zbiórkę na leczenie pięciolatki. - Czuję ogromną wdzięczność, łzy płyną mi z oczu – powiedziała biorąca udział w zbiórce Karolina Wiatrowska, mama Amelki.

Pięcioletnia Amelka Wiatrowska z Opatowa zmaga się z zespołem Retta. To rzadka i ciężka choroba genetyczna, która stopniowo odbiera dziewczynce możliwość samodzielnego funkcjonowania. Ratunkiem jest kosztowna terapia w Stanach Zjednoczonych.

Aby zebrać pieniądze, w trasę wyruszył specjalny samochód, nazwany Amelkobusem, w którym można było oddać puste butelki objęte systemem kaucyjnym. Pomysłodawcą przedsięwzięcia jest wicemarszałek województwa świętokrzyskiego Grzegorz Socha, który policzył, że milion butelek to 500 tysięcy złotych, to milion kroków bliżej do zdrowia Amelki.

Mobilizacja w regionie okazała się ogromna. Pierwszą gminą, gdzie zawitał Amelkobus była gmina Osiek. Tam udało się zebrać cztery busy wypełnione po brzegi workami z butelkami. Akcją koordynowała wójt Łoniowa Martyna Pawłowska. - Wsparła nad ogromna rzesza mieszkańców, szkoły, przedszkola, ochotnicze straże pożarne oraz pracownicy urzędu. Mamy wspaniałą społeczność. Ludzie przyjeżdżają nawet z jednym workiem, a jedna pani przyjechała rowerem. Jest to bardzo wzruszające. Widać, że mieszkańcy chcą pomagać. Pytają o link do zbiórki – powiedziała Martyna Pawłowska.

Kolejnym przystankiem na trasie Amelkobusa była Koprzywnica, gdzie już przed godziną 14, na którą wyznaczono początek akcji, przed budynkiem urzędu pojawiła się góra worków z butelkami. W akcję zaangażowały się placówki oświatowe z Koprzywnicy oraz Gnieszowic i Niedźwic. W Koprzywnicy akcją koordynowała burmistrz Aleksandra Klubińska, która nie kryła zaskoczenia z tak dużego zaangażowania w akcję mieszkańców.

ZDJĘCIE DNIA



FOT. ARCHIWUM

Święto Młodego Wina w Sandomierzu to czas, kiedy uliczki Starego Miasta zamieniają się w winiarskie szlaki wiodące gości do lokali, gdzie winiarze z okolicznych winnic, mogą po raz pierwszy w tym roku, zaprezentować młode wino. W tym roku było 12 winnic z Sandomierza i okolic . Na zdjęciu winiarze: Winnica Kędrów , Winnica Modła, Winnica Na Rozdrożu , Winnica Nad Jarem, Winnica Nadwiślańska , Winnica Nobilis , Winnica Płochockich , Winnica Świętego Jakuba , Winnica Z Gór Pieprzowych, Winnica Tatar, Winnica Sztukówka , Winnica Vanellus .

Echo regionu

REDAKTOR NACZELNY: **Stanisław Wróbel, tel. 41-349-53-53.** REDAKTOR ODPOWIEDZIALNY: **OPATÓW: Sandra Krakowiak, tel. 697-770-612, sandra.krakowiak@polskapress.pl, STASZÓW: Maciej Barwinek, tel. 697-770-547, maciej.barwinek@polskapress.pl, SANDOMIERZ: Klaudia Tajs, tel. 697-770-063, klaudia.tajs@polskapress.pl** BIURO REKLAMY: **OPATÓW, STASZÓW: Aneta Strzelec, tel. 500-330-091, aneta.strzelec@polskapress.pl, SANDOMIERZ: Monika Witaszek-Rogala, tel. 500-330-039, monika.rogala@polskapress.pl** PRENUMERATA: **Infolinia 41-375-72-30.** DRUK: **Drukarnia ZPR Media SA.** WYDAWCA: **Polska Press Sp. z o.o., ul. Domaniewska 45, 02-672 Warszawa, tel. 22 201 40 00.**
PREZES ZARZĄDU POLSKA PRESS GRUPY: **Robert Feluś.** PREZES MAKROREGIONU: **Dariusz Kołacz .** PROJEKT GRAFICZNY: **Tomasz Bocheński.**

©℗ - umieszczenie takich dwóch znaków przy Artykule, w szczególności przy Aktualnym Artykule, oznacza możliwość jego dalszego rozpowszechniania tylko i wyłącznie po uiszczeniu opłaty zgodnie z cennikiem zamieszczonym na stronie www.polskatimes.pl/tresci i w zgodzie z postanowieniami niniejszego regulaminu.

POLSKA PRESS GRUPA

eprasa.pl d862167a11

MATERIAŁ INFORMACYJNY GMINY ŁUBNICE 0011607426

Fundusze Europejskie na Infrastrukturę, Klimat, Środowisko | Rzeczpospolita Polska | Dofinansowane przez Unię Europejską | KRAJOWY PLAN ODBUDOWY

Dofinansowane przez Unię Europejską – NextGenerationEU

czyste powietrze zdrowy wybór

Twój wybór!

„CZYSTE POWIETRZE” Gmina Łubnice

Czyste Powietrze to kompleksowy program, którego celem jest zmniejszenie lub uniknięcie emisji pyłów i innych zanieczyszczeń wprowadzanych do atmosfery przez domy jednorodzinne. Program skupia się na wymianie starych pieców i kotłów na paliwo stałe oraz termomodernizacji budynków jednorodzinnych, by efektywnie zarządzać energią. Działania te nie tylko pomogą chronić środowisko, ale dodatkowo zwiększą domowy budżet, dzięki oszczędnościom finansowym.



Dla kogo?
Dla właścicieli lub współwłaścicieli jednorodzinnych budynków mieszkalnych, lub wydzielonych w budynkach jednorodzinnych lokali mieszkalnych z wyodrębnioną księgą wieczystą.

Na co?
Dofinansowanie wymiany starych i nieefektywnych źródeł ciepła na paliwo stałe na nowoczesne źródła ciepła spełniające najwyższe normy, oraz przeprowadzenia niezbędnych prac termomodernizacyjnych budynku.

Ile?
Dotacja przysługuję beneficjentowi **w kwocie netto:**

- **do 68 040 zł** dla podstawowego poziomu dofinansowania dla beneficjentów, których dochód roczny nie przekracza 135 000 zł rocznie,
- do **119 070** zł dla podwyższonego poziomu dofinansowania dla beneficjentów, których przeciętny miesięczny dochód na jednego członka ich gospodarstwa domowego nie przekracza kwoty:
  - 2250 zł w gospodarstwie wieloosobowym,
  - 3150 zł w gospodarstwie jednoosobowym,
  - oraz jeżeli pozostaje w związku małżeńskim, nie prowadzi ona jednoosobowego gospodarstwa domowego (potwierdzone jest to w zaświadczeniu, o którym mowa powyżej); przy czym w rozumieniu Programu pozostawanie w związku małżeńskim bez prawomocnie orzeczonej separacji oznacza zawsze prowadzenie wspólnego gospodarstwa domowego przez małżonków
- **do 170 000 zł** dla najwyższego poziomu dofinansowania dla beneficjentów, których przeciętny miesięczny dochód na jednego członka ich gospodarstwa domowego nie przekracza kwoty:
  - 1300 zł w gospodarstwie wieloosobowym,
  - 1800 zł w gospodarstwie jednoosobowym,
  - oraz jeżeli pozostaje w związku małżeńskim, nie prowadzi ona jednoosobowego gospodarstwa domowego (potwierdzone jest to w zaświadczeniu, o którym mowa powyżej); przy czym w rozumieniu Programu pozostawanie w związku małżeńskim bez prawomocnie orzeczonej separacji oznacza zawsze prowadzenie wspólnego gospodarstwa domowego przez małżonków
  - lub ma ustalone prawo do otrzymywania zasiłku stałego, zasiłku okresowego, zasiłku rodzinnego lub specjalnego zasiłku opiekuńczego, potwierdzone w zaświadczeniu wydanym na wniosek Beneficjenta, przez wójta, burmistrza lub prezydenta miasta, zawierającym wskazanie rodzaju zasiłku oraz okresu, na który został przyznany. Zasiłek musi przysługiwać w każdym z kolejnych 6 miesięcy kalendarzowych poprzedzających miesiąc złożenia wniosku o wydanie zaświadczenia oraz co najmniej do dnia złożenia wniosku o dofinansowanie.

W nowym programie najwyższy poziom dofinansowania oraz prefinansowanie możliwe są do uzyskania tylko przy wsparciu operatora (poziom podwyższony bez prefinansowania opcjonalnie – możesz, ale nie musisz korzystać z pomocy operatora).

Formy dofinansowania

- dotacja
- dotacja z prefinansowaniem (umowa z wykonawcą)
- dotacja na częściową spłatę kapitału kredytu bankowego (Kredyt Czyste Powietrze dostępny w wybranych bankach)

„Czyste Powietrze” a uchwała antysmogowa
Dzięki dotacji z „Czystego Powietrza” można wymienić przestarzały piec na nowe, bardziej ekologiczne źródło ciepła, np. pompę ciepła, kocioł zgazowujący drewno czy kocioł na pellet drzewny. Warto pamiętać, że ci, którzy nie wymienią teraz przestarzałego pieca na paliwo stałe, za kilka lat i tak będą musieli to zrobić zgodnie z podjętą w dniu 24 lipca 2020 r. przez Sejmik Województwa Świętokrzyskiego, „uchwałą antysmogową”, która wprowadza następujący harmonogram eliminacji nieekologicznych źródeł ciepła:

- od dnia 1 lipca 2021 r. nie wolno spalać najbardziej zanieczyszczających powietrze paliw stałych, tj.: mułów i flotokoncentratów węglowych, węgla brunatnego, węgla kamiennego o uziarnieniu poniżej 3 mm oraz paliw zawierających biomasę o wilgotności w stanie roboczym powyżej 20%,
- od dnia 1 lipca 2023 r. nie wolo użytkować kotłów pozaklasowych tzw. kopciuchów (według normy PN-EN 303-5:2012),
- od 1 lipca 2024 r. nie wolno użytkować kotłów posiadających 3. i 4. klasę,
- od 1 lipca 2026 r. wolno użytkować kotły spełniające wymagania ekoprojektu zgodnie z załącznikiem do rozporządzenia Komisji (UE) 2015/1189 z dnia 28 kwietnia 2015 r. w sprawie wykonania dyrektywy Parlamentu Europejskiego i Rady 2009/125/WE w odniesieniu do wymogów dotyczących ekoprojektu dla kotłów na paliwo stałe,
- od 1 lipca 2026 r. nie wolno użytkować kotłów na paliwo stałe w budynkach, jeśli istnieje możliwość przyłączenia budynku do sieci gazowej lub ciepłowniczej;

Gminny Punkt Konsultacyjno-Informacyjny Programu „Czyste Powietrze” – skorzystaj z bezpłatnej pomocy przy wypełnieniu wniosku o dofinansowanie oraz rozliczeniu inwestycji.

Godziny przyjmowania interesantów:
wtorek 8:00-14:00
środa 8:00-12:00

Urząd Gminy Łubnice
Łubnice 66A
28-232 Łubnice
pok. nr 18
✆ 15 86 59 236 wew. 1
ochronasrodowiska@lubnice.eu
http://www.lubnice.eu

Ministerstwo Klimatu i Środowiska | czyste powietrze zdrowy wybór | NARODOWY FUNDUSZ OCHRONY ŚRODOWISKA i GOSPODARKI WODNEJ | Dofinansowane przez Unię Europejską System handlu emisjami Fundusz Modernizacyjny

eprasa.pl d862167a11

60 lat Ekonomika w Sandomierzu



FOT. AUTOR

Jubileusz 60-lecia istnienia szkoły odbył się w sobotę, 21 listopada.

Klaudia Tajs
Sandomierz

60 lat ma Zespół Szkół Ekonomicznych imienia Eugeniusza Kwiatkowskiego w Sandomierzu. Był piękny jubileusz.

Jubileusz 60-lecia istnienia obchodził uroczyście w sobotę, 21 listopada Zespół Szkół Ekonomicznych imienia Eugeniusza Kwiatkowskiego w Sandomierzu. Był tort, wspomnienia byłych nauczycieli, zjazd absolwentów i prezentacja szkolnych talentów. Wśród gości jubileuszowego spotkania byli absolwenci „Ekonomika" oraz emerytowani i obecni dyrektorzy, i nauczyciele. Z zaproszenia skorzystali samorządowcy i przyjaciele placówki.

Uroczystości rozpoczęła msza w kościele pod wezwaniem świętego Józefa. Następnie uczestnicy wraz z pocztem sztandarowym przeszli do budynku szkoły. Po przestąpieniu murów szkoły każdy otrzymał jubileuszowe wydanie gazetki poświęconej historii szkoły. Przybyłych witał sam patron placówki Eugeniusz Kwiatkowski, tylko w nieco młodszej odsłonie, a o sześciu dekadach działalności przypominała oryginalna dekoracja.

Pierwszą część obchodów wypełnił program artystyczny w wykonaniu uczniów. Oklaski zebrał pokaz mody „Kapsuła Czasu", który nawiązywał do nieistniejącego już w Technikum Odzieżowego.

Jak powiedziała dyrektor Iwona Korona-Smardz sześć dekad dla sandomierskiego „Ekonomika" to ogromne zmiany i przeobrażenia. - Patrząc wstecz, szkoła zmieniała się bardzo. Nasi absolwenci to byli prezesi sądu, obecni wójtowie, burmistrzowie i liczne grono przedsiębiorców. Jeśli popatrzymy na nasz lokalny rynek, to w zasadzie nie ma instytucji w powiecie sandomierskim, gdzie nie spotkalibyśmy absolwenta naszej szkoły.

Gratulacje na ręce dyrektor złożył między innymi starosta Marcin Piwnik.

Na korytarzach szkolnych prezentowana była wystawa fotografii przedstawiających historię placówki oraz obecną działalność szkoły.

Jubileusz to także absolwenci. Wśród osób, które ukończyły sandomierski „ekonomik" i skorzystały z zaproszenia był Krzysztof Tworek, wójt gminy Obrazów, który podziękował za cenną edukację.

Zespół Szkół Ekonomicznych imienia Eugeniusza Kwiatkowskiego nawiązuje do tradycji różnych szkół mieszczących się w gmachu przy ulicy Żeromskiego 8. W latach 1866–1915 mieściło się tam progimnazjum żeńskie, później przekształcone w Żeńskie Seminarium Nauczycielskie, a także Gimnazjum Męskie imienia Józefa Piłsudskiego, przekształcone w Liceum Męskie. Od 1944 do 1970 funkcjonowało Liceum Pedagogiczne. W 1966 roku w budynku rozpoczęli naukę uczniowie pięcioletniego Technikum Ekonomicznego. Rok później - czteroletniego Liceum Ekonomicznego o specjalności ekonomika i organizacja przedsiębiorstw. W 1974 roku nastąpiło połączenie Liceum Ekonomicznego z Zasadniczą Szkołą Zawodową przy ulicy Królowej Jadwigi, w ten sposób został utworzony Zespół Szkół Ekonomicznych.

KRÓTKO

SANDOMIERZ

Pijany kierowca przed sądem

W trybie przyspieszonym sąd rozliczył we wtorek pijanego kierowcę, którego zatrzymali sandomierscy policjanci. Mężczyzna usłyszał wyrok bezwzględnego więzienia. Do kontroli doszło w niedzielę w Zakrzowie. Policjanci sprawdzili trzeźwość 50-latka prowadzącego Seata Toledo. Mężczyzna miał ponad 3 promile alkoholu w organizmie. Dodatkowo okazało się, że ciąży na nim dożywotni zakaz kierowania, którym został objęty za jazdę po pijanemu. 50-latek został rozliczony w trybie przyspieszonym. - We wtorek Sąd Rejonowy w Sandomierzu skazał go na rok pozbawienia wolności i objął kolejnym dożywotnim zakazem kierowania. Prócz tego mężczyzna ma wpłacić 10 tysięcy na Funduszu Pomocy Pokrzywdzonym oraz Pomocy Postpenitencjarnej oraz pięć tysięcy złotych nawiązki na rzecz Skarbu Państwa – wyliczał młodszy aspirant Kamil Kasprzyk z Komendy Powiatowej Policji w Sandomierzu. MINOS

SANDOMIERZ

Policjanci szukają złodzieja perfum

Kradzież w drogerii w Sandomierzu. W poniedziałkowe popołudnie policjanci dostali sygnał, że ze sklepu zniknęły perfumy o łącznej wartości blisko 900 złotych. MINOS

KOPRZYWNICA

Znalazł niewybuch z czasów wojny

Podczas prac budowlanych w Koprzywnicy w powiecie sandomierskim 48-latek znalazł w poniedziałek pocisk z czasów II Wojny Światowej. Powiadomił policjantów, a ci saperów. MINOS



FOT. KLAUDIA TAJS

Z badań skorzystał Andrzej Orłowski z Sandomierza, prezes Sandomierskiego Klubu Karate,

SZPITAL W SANDOMIERZU I MOVEMBER

Tłum mężczyzn na akcji Movember

Klaudia Tajs
Sandomierz

Z ogromnym zainteresowaniem spotkała się akcja profilaktyczna pod hasłem „Mężczyźni w rękach Kobiet".

Zorganizowana została w ramach Kampanii Movember, w sobotę 21 listopada w Szpitalu Specjalistyczny Ducha Świętego w Sandomierzu.

Była to już druga akcja profilaktyczna dla mężczyzn zorganizowana przez sandomierską lecznicę na tak dużą skalę. Głównym wydarzeniem były bezpłatne badania PSA dla mężczyzn i spotkanie z lekarzem.

Początek akcji wyznaczono na godzinę 9., jednak pierwsi zainteresowani zgłosili się do poradni już przed godziną 8.

Wśród oczekujących był Andrzej Orłowski z Sandomierza, prezes Sandomierskiego Klubu Karate, który podkreślił, że profilaktyka zdrowotna w jego przypadku ma ogromne znaczenie.

- W moim wieku należy badać się co rok, dlatego byłem w na tych badaniach w ubiegłym roku i przyszedł także teraz. Warto się badać. Kiedyś panowało jakieś fatum, że mężczyźni się wstydzili. Teraz widzę, że kilku mężczyzn przyprowadziły żony, ale to dobrze. Jak widać zainteresowanie badaniami jest ogromne. Przyszedłem pół godziny przed czasem i byłem 20 w kolejce. Ale warto było czekać – powiedział Andrzej Orłowski.

Badania odbywały się bez skierowania dla mężczyzn, którzy ukończyli 50 rok życia. Zainteresowanych było znacznie więcej, lecz wszyscy zostali przebadani. Każdy z panów odebrał po badaniu niespodziankę.

Początek akcji wyznaczono na godzinę 9., jednak pierwsi zainteresowani zgłosili się do poradni już przed godziną 8.

W holu poradni przygotowano także wydarzenia towarzyszące, które podobnie jak same badania cieszyły się ogromnym zainteresowaniem mężczyzn, a także pań, które chętnie z nich korzystały. Akcję informacyjną przeprowadziły Amazonki. Można było skorzystać z badania glikemii, ciśnienia i saturacji.

Z ogromnym zainteresowaniem spotkało się badanie masy ciała i porady dietetyka, gdzie nagrodą za odwagę było jabłko.

Zaproszono także na bezpłatne badanie słuchu.

Wydarzenie prozdrowotne zorganizowano wspólnie ze Starostwem Powiatowym w Sandomierzu i Klubem Sandomierskich Amazonek.

eprasa.pl d862167a11

Szkoła w Sichowie Dużym ma 210 lat



FOT. ARCHIWUM

Władze gminy Rytwiany złożyły gratulacje na ręce dyrektor dyrektor Doroty Karasińskiej-Kozłowskiej.

Maciej Barwinek
Gmina Rytwiany

Szkoła podstawowa w Sichowie Dużym ma już 210 lat! Z tej okazji było piękne świętowanie.

Wyjątkowy jubileusz 210-lecia działalności świętowała Szkoła Podstawowa i Przedszkole imienia Marii Firlejczyk w Sichowie Dużym. Uroczystości, które odbyły się w piątek 20 listopada, zgromadziły uczniów, nauczycieli, pracowników szkoły, absolwentów, mieszkańców oraz licznych przedstawicieli władz samorządowych.

Obchody rozpoczęła uroczysta msza święta w kaplicy w Sichowie Dużym sprawowana w intencji całej społeczności szkolnej: uczniów, nauczycieli, pracowników oraz ich rodzin. Liturgii przewodniczyli proboszcz parafii w Koniemłotach ksiądz Tomasz Flis, wikariusz ksiądz Rafał Cudziło oraz ksiądz Paweł Zaręba. Homilię wygłosił absolwent szkoły, ksiądz kanonik doktor Zbigniew Kołton, który w swoim wystąpieniu nawiązał do znaczenia edukacji oraz roli szkoły w życiu lokalnej społeczności.

Tablica

Jednym z najważniejszych momentów jubileuszu było odsłonięcie pamiątkowej tablicy upamiętniającej bogatą historię i dorobek szkoły. Symboliczny gest miał podkreślić znaczenie placówki, która od ponad dwóch stuleci nieprzerwanie wpisuje się w dzieje Sichowa Dużego i okolic.

W szkole

Dalsza część uroczystości odbyła się w budynku szkoły. Zaproszonych gości, rodziców, uczniów oraz pracowników powitała dyrektor placówki Dorota Karasińska-Kozłowska. Następnie przedszkolaki i uczniowie zaprezentowali okolicznościowy program artystyczny, podczas którego przypomnieli najważniejsze wydarzenia z historii szkoły oraz sylwetki osób, które przez lata współtworzyły jej wyjątkowy charakter.

Nie zabrakło wzruszających wspomnień, życzeń i gratulacji. Podczas uroczystości dziękowano wszystkim, którzy na przestrzeni lat angażowali się w rozwój placówki. Na ręce dyrektor przekazano kwiaty oraz okolicznościowe upominki. Odczytano również list gratulacyjny od starosty staszowskiego, a szkolna biblioteka wzbogaciła się o nowe książki przekazane z okazji jubileuszu.

Goście

W wydarzeniu uczestniczyli między innymi poseł do Parlamentu Europejskiego Adam Jarubas, posłowie Andrzej Kryj i Krzysztof Lipiec, przewodniczący Sejmiku Województwa Świętokrzyskiego Andrzej Bętkowski, burmistrz Bogorii Marcin Adamczyk, wójt Gminy Rytwiany Przemysław Broziński oraz radni Powiatu Staszowskiego Krystyna Semrau, Stanisława Błażejewska i Grzegorz Rajca. Obecni byli również radni gminni, przedstawiciele instytucji współpracujących ze szkołą, rodzice, duchowieństwo oraz absolwenci.

KRÓTKO

OSIEK

Michał Śmielak i tłumy fanów

We wtorek, 17 listopada, w Osieku odbyło się wyjątkowe spotkanie z cenionym pisarzem, autorek popularnych powieści, Michałem Śmielakiem. Wydarzenie było nagrodą dla osieckiego Dyskusyjnego Klubu Książki za zwycięski esej w konkursie „Książki, które łączą pokolenia". W wydarzeniu licznie uczestniczyli mieszkańcy gminy. Rozmowa o literaturze, inspiracjach i kulisach powstawania książek szybko przerodziła się w pełne humoru, anegdot i ciekawych opowieści spotkanie, któremu towarzyszył znakomity kontakt autora z publicznością. Spotkanie poprowadziła Katarzyna Kunowska z Dyskusyjnego Klubu Książki w Osieku. JT

POŁANIEC

23 kradzieże, zdecyduje sąd

Nawet pięć lat więzienia grozić może 47-letniej mieszkance Połańca – policjanci udowodnili, że od końca czerwca do połowy listopada 23 razy dopuściła się kradzieży w drogerii. - Zrabowane przez nią rzeczy warte były niespełna 900 złotych. Kobieta przyznała się do winy, o karze zdecyduje sąd - wyjaśnia podkomisarz Joanna Szczepaniak, rzecznik prasowy staszowskiej policji. SABA

STASZÓW

Dzielnicowy szybko schwytał rabusia

Dzielnicowy, który po służbie robił zakupy w jednym ze sklepów w Staszowie, zwrócił uwagę na człowieka, który dziwnie się zachowywał przy regale z alkoholem. Na oczach policjanta schował do kieszeni dwie puszki piwa i próbował wyjść. Policjant ujął mężczyznę i wezwał patrol, po czym przekazał mu człowieka. SABA



FOT. ARCHIWUM

Aktu dekoracji w imieniu Prezydenta Polski dokonał burmistrz Szydłowa Andrzej Tuz.

ŚWIĘTOWAŁO 11 PAR

Złoty Gody w Szydłowie

Joanna Tomusiak
Szydłów

Wspaniały jubileusz Złotych Godów w Szydłowie. Pół wieku razem na dobre i złe. Świętowało jedenaście par.

W czwartek, 19 listopada, w Urzędzie Miasta i Gminy w Szydłowie, odbyła się wyjątkowa uroczystość 50-lecia zawarcia związku małżeńskiego. Burmistrz Szydłowa Andrzej Tuz zaprosił na nią jedenaście par.

Uroczystość

W czwartek, 9 listopada, w Urzędzie Miasta i Gminy Szydłów odbyła się wyjątkowa uroczystość jubileuszu 50-lecia pożycia małżeńskiego. Jedenaście par z terenu gminy Szydłów zostało uhonorowanych Medalami za Długoletnie Pożycie Małżeńskie, przyznanymi przez Prezydenta Rzeczypospolitej Polskiej.

Zgromadzonych powitała kierownik Urzędu Stanu Cywilnego w Szydłowie Ag-nieszka Pasternak, kierując szczególnie serdeczne słowa do dostojnych jubilatów. Burmistrz Szydłowa Andrzej Tuz podziękował małżonkom za pół wieku wspólnego życia, wzajemnego wsparcia, wychowywania dzieci i wnuków oraz za piękny przykład trwałości małżeństwa i rodzinnych wartości, jaki dają kolejnym pokoleniom. Życzył jubilatom przede wszystkim zdrowia, wielu radosnych chwil w gronie najbliższych oraz doczekania kolejnych wspólnych jubileuszy.

Najważniejszym momentem uroczystości było wręczenie Medali za Długoletnie Pożycie Małżeńskie. Aktu dekoracji dokonał burmistrz Andrzej Tuz. Jubilaci otrzymali również pamiątkowe dyplomy, kwiaty i upominki.

Po części oficjalnej Złotych Godów w Szydłowie przyszedł czas na jubileuszowy tort i wspólny poczęstunek

Nagrodzone pary

Medalami uhonorowano pary: Halinę i Stanisława Buszko; Krystynę i Józefa Majka; Stanisławę i Józefa Makowskich; Zofię i Stanisława Grabka; Janinę i Józefa Lubelskich; Halinę i Józefa Samiec; Teresę i Władysława Basa; Stanisławę i Władysława Skuza; Stanisławę i Ryszarda Szymańskich; Henrykę i Jana Gronostaj; Danutę i Kazimierza Pasternak.

Po części oficjalnej przyszedł czas na jubileuszowy tort i wspólny poczęstunek. W serdecznej atmosferze nie zabrakło rozmów, wspomnień i okazji do podzielenia się historiami z minionych pięćdziesięciu lat.

eprasa.pl d862167a11

Wino, muzyka i wielkie serca



FOT. SANDRA KRAKOWIAK

Właściciel opatowskiej winnicy Grzegorz Brzostowicz i Indianie podczas wieczoru

Sandra Krakowiak
Gmina Opatów

Kameralny Wieczór Młodego Wina został zorganizowany w winnicy Brzostowiczów. Pomagano Amelce Wiatrowskiej.

Było dobre wino, pyszności z grilla, muzyka na żywo, wyjątkowi goście i przede wszystkim ludzie, którzy chcą pomagać. W sobotę, 21 listopada, w Siedlisku na Winnicy u Wioletty i Grzegorza Brzostowiczów w Opatowie odbył się kameralny wieczór młodego wina. Spotkanie miało nie tylko towarzyski, ale przede wszystkim charytatywny wymiar. Wszystko po to, by wesprzeć Amelkę Wiatrowską z Opatowa, która zmaga się z zespołem Retta.

Nie zabrakło degustacji trunków, rozmów, pyszności z grilla i dobrej muzyki. O oprawę muzyczną zadbał Zbyszek Hoffman z zespołu Babsztyl.

Gospodarze wydarzenia, Wioletta i Grzegorz Brzostowiczowie, przygotowali dla gości wina z tegorocznych zbiorów, ale również butelki z poprzednich roczników. Była to okazja, by spróbować różnych smaków i przekonać się, jak zmieniają się wina wraz z upływem czasu.

- To kontynuacja naszych słynnych Wieczorów Młodego Wina tylko w wersji kameralnej. Serwuję dziś zarówno wino tegoroczne, jak i z lat poprzednich. Degustujemy zwiegelta, muscata odeskiego i rieslinga jeśli chodzi o młode wina. Dla gości mamy przygotowane kilkaset butelek wina. Jest z nami Zbyszek Hoffman, który przyjeżdża do nas z Koszalina i gra dla nas charytatywnie, maluje obrazy i te obrazy licytujemy dla Amelki. Organizatorem wydarzenia jest Rotary Klub Kielce - mówił Grzegorz Brzostowicz.

Jednak tego wieczoru najważniejsza była nie sama degustacja, lecz cel, który przyświecał spotkaniu. Podczas wydarzenia odbyły się licytacje obrazów i różnych gadżetów. Cały dochód z aukcji trafił na konto Amelki Wiatrowskiej, która walczy z ciężką chorobą, zespołem Retta. - Warto pomagać. Ja często pomagam, bo mam to we krwi. Jeśli tylko mogę coś zrobić dla drugiego człowieka, to staram się to robić. Takie spotkania pokazują, że wspólnie możemy naprawdę wiele - dodał Grzegorz Brzostowicz.

Wśród gości znalazł się również Mariusz Jabłoński, kielecki przedsiębiorca i członek Rotary Club Kielce, który nie ukrywał, że pomaganie jest mu bliskie. Wśród gości był również starosta opatowski Tomasz Staniek

Szczególną atrakcją wieczoru była wizyta gości, których Grzegorz Brzostowicz żartobliwie przedstawił jako Indian z plemienia Tatamajaja. Chętni mogli zrobić sobie pamiątkowe zdjęcie wrzucając przy okazji datek na pomoc dla Amelki. Była to kolejna okazja, by połączyć dobrą zabawę ze wsparciem dziewczynki.

Karolina Wiatrowska, mama Amelki, powiedziała nam o aktualnej sytuacji córeczki. - W tej chwili sytuacja jest nieco spokojniejsza. Amelka powoli wraca do formy. Obecnie jest już po wycięciu migdałków i mamy nadzieję, że będzie coraz lepiej .

KRÓTKO

GMINA OŻARÓW

Oszukana na... park rozrywki

31-latka z Ożarowa wystawiła na sprzedaż w sieci bilety do parku rozrywki. Ten, kto odpowiedział na anons napisał, że zamiast 300 złotych omyłkowo przelał tysiąc i poprosił kobietę o zwrot różnicy. - Potem instruując kobietę przez telefon, nakłonił ją do autoryzowania trzech kodów z bankowości elektronicznej. W rezultacie z konta 31-latki zniknęło łącznie 2300 złotych – informowała starszy aspirant Katarzyna Czesna-Wójcik z policji w Opatowie.

GMINA SADOWIE

Jechał skuterem pijany i z zakazem

Nawet pięć lat więzienia może grozić 27-latkowi, którego policjanci skontrolowali w piątek w miejscowości Zochcin w gminie Sadowie. Mężczyzna miał prawie 1,5 promila alkoholu w organizmie i sądowy zakaz kierowania obowiązujący do grudnia przyszłego roku. Dodatkowo okazało się, że skuter ma tablicę rejestracyjną od innego pojazdu.

OŻARÓW

Wpadł kierowca, miał sądowy zakaz

W Ożarowie policjanci skontrolowali w piątek 25-letniego kierowcę Volkswagena. Mężczyzna prowadził, choć ma sądowy zakaz. Może za to grozić nawet pięć lat więzienia.

GMINA TARŁÓW

Sroga kara dla pijanej kierującej

Wyrok pięciu miesięcy bezwzględnego więzienia i dożywotni zakaz kierowania usłyszała 27-latka, która w w Czekarzewicach Drugich w gminie Tarłów jechała pijana i wpadła autem do rowu.
MINOS



FOT. ARCHIWUM

Podczas wydarzenia w Jacentowie. Na małym zdjęciu Czadoman podczas występu

ATRAKZYJNY DZIEŃ PRACOWNIKA SOCJALNEGO

Czadoman dał wyjątkowe show

Sandra Krakowiak
Gmina Sadowie

W sobotę, 21 listopada, w Hotelu Magnat w Jacentowie odbyły się obchody Dnia Pracownika Socjalnego.

W tym wyjątkowym dniu nie zabrakło rodzinnego ciepła, serdecznych życzeń i gratulacji od przedstawicieli samorządu.

Tegoroczne obchody rozpoczęły się znacznie wcześniej niż sama uroczystość. Od 19 listopada trwały przygotowania, których ważną częścią były warsztaty fryzjerskie i barberskie z udziałem uznanych specjalistów. Do placówki przyjechali przedstawiciele Instytutu Fale Loki Koki z prezes Dorotą Sielużycką oraz zespół Męskie Zacięcie, na czele z Sebastianem Karczewskim, wicemistrzem świata w barberstwie.

Spotkania miały nie tylko charakter edukacyjny, ale również dawały młodzieży możliwość poznania nowych pasji i spojrzenia na swoją przyszłość zawodową z zupełnie innej perspektywy.

- Młodzież mogła pod okiem profesjonalistów nauczyć się cięcia, farbowania i modelowania włosów. Była to wspaniała zabawa, ale przede wszystkim nauka i pokazanie, że można też inaczej spędzać codzienność - podkreślała Dorota Sielużycka z Instytutu Fale Loki Koki.

Warsztaty były wyjątkową okazją do zdobycia praktycznych umiejętności, poznania tajników pracy fryzjera i barbera, a także bezpośredniego kontaktu z ludźmi, którzy w swoich dziedzinach osiągnęli naprawdę wiele. Z profesjonalnych usług i stylizacji

Znaczenie tego dnia podkreślała również Małgorzata Jalowska, wicestarosta opatowski

mogli skorzystać również pracownicy placówek.

Kulminacyjnym punktem obchodów była sobotnia uroczystość w Hotelu Magnat. Był to przede wszystkim czas podziękowań i wyrazów uznania dla osób, które każdego dnia wykonują niezwykle odpowiedzialną i wymagającą pracę. - Dzień Pracownika Socjalnego to bardzo ważne święto, które ma uhonorować wszystkich pracowników, docenić ich zaangażowanie, trud i codzienną pracę na rzecz drugiego człowieka. Chcieliśmy, aby tegoroczne obchody były wyjątkowe i na długo pozostały w pamięci uczestników - mówił Marek Borkowski, dyrektor Centrum Obsługi Placówek Opiekuńczo-Wychowawczych w Opatowie.

Wyjątkową niespodzianką dla gości był występ Czadomana. Koncert dostarczył uczestnikom sporej dawki energii i dobrej zabawy.

eprasa.pl d862167a11

MATERIAŁ INFORMACYJNY POWIATU OPATOWSKIEGO 0011610207

Powiat Opatowski buduje lokalną odporność państwa. Bezpieczeństwo zaczyna się od samorządu



Bezpieczeństwo mieszkańców to jedno z najważniejszych zadań samorządu. Powiat Opatowski konsekwentnie rozwija działania wzmacniające lokalną gospodarkę, bezpieczeństwo żywnościowe i ochronę ludności. Manufaktura Mąki i Kaszy we Włostowie, Inkubator Przemysłowy, modernizacja infrastruktury szpitalnej oraz przygotowania do budowy miejsc schronienia to konkretne inwestycje w przyszłość regionu. Równie ważne są edukacja i przygotowanie na sytuacje kryzysowe. Dziękuję wszystkim osobom i instytucjom zaangażowanym w te przedsięwzięcia. Wspólnie budujemy silny i bezpieczny Powiat Opatowski.

Bezpieczeństwo państwa to nie tylko obrona granic, ale także zdolność lokalnych społeczności do działania w sytuacjach kryzysowych. Obejmuje dostęp do żywności, ochronę zdrowia, miejsca schronienia i przygotowanie mieszkańców. Powiat Opatowski rozwija inicjatywy wzmacniające te obszary.







Bezpieczeństwo żywnościowe zaczyna się lokalnie

We Włostowie powstała Manufaktura Mąki i Kaszy, będąca częścią Świętokrzyskiego Centrum Przedsiębiorczości Rolniczej. Obiekt jest gotowy i oczekuje na oficjalne otwarcie. Umożliwi przetwarzanie zbóż od lokalnych producentów, w tym prosa gierczyckiego z gminy Wojciechowice. W kolejnych etapach planowany jest rozwój następnych manufaktur oraz Centrum Produktu Lokalnego. Inwestycja ma wspierać rolników, lokalne przetwórstwo i krótsze łańcuchy dostaw, wzmacniając bezpieczeństwo zaopatrzenia.

Inkubator Przemysłowy – gospodarka i bezpieczeństwo

Nowe możliwości dla przedsiębiorców stworzył Inkubator Przemysłowy we Włostowie, zlokalizowany na terenie dawnej cukrowni. W listopadzie 2026 roku obiekt wynajęto rzeszowskiej spółce ALA.COM. Firma planuje produkcję elementów dla sektora zbrojeniowego i zatrudnienie nawet do 200 osób. Pierwsza umowa najmu została zawarta na trzy lata. Położenie w pobliżu DK9 i planowanej trasy S74 dodatkowo zwiększa potencjał inwestycji.

„Od pola do stołu" – lokalna współpraca

W kwietniu 2026 roku Rada Powiatu przyjęła uchwałę o utworzeniu Spółdzielni Socjalnej „Regionalna" z siedzibą w Opatowie. Planowany model działalności zakłada współpracę rolników, przetwórców i odbiorców instytucjonalnych, m.in. placówek publicznych. Dzięki temu lokalne produkty będą mogły trafiać do przetwórstwa i odbiorców, a rolnicy zyskają dodatkowe możliwości sprzedaży.

Szpital św. Leona – gotowość na sytuacje nadzwyczajne

Na przebudowę podziemnej części Szpitala św. Leona w Opatowie pozyskano ponad 14 mln zł dofinansowania. Zaplanowano tam dziewięć sal łóżkowych dla 36 pacjentów, centralną sterylizatornię oraz rozwiązania techniczne wspierające funkcjonowanie placówki w warunkach zagrożenia. W ramach odrębnego zakresu przewidziano również miejsce ukrycia dla 300 osób. Inwestycja ma zwiększyć bezpieczeństwo pacjentów i ciągłość działania szpitala.

Miejsca ochrony ludności

Powiat przygotowuje rozwój infrastruktury ochrony ludności. W Ożarowie planowana jest budowla ochronna kategorii U-1 dla około 600 osób przy Zespole Szkół im. Marii Skłodowskiej-Curie. Obiekt ma mieć podwójne zastosowanie: w czasie pokoju będzie pełnił funkcję podziemnej, krytej strzelnicy sportowej o długości 50 metrów, a w sytuacji zagrożenia miejsca ukrycia ludności.
Wniosek dotyczący inwestycji został złożony do Centralnego Wojskowego Centrum Rekrutacji. Drugie przedsięwzięcie, planowane w Opatowie w sąsiedztwie szpitala. Ma pomieścić około 800 osób i pełnić funkcję dual use. Koncepcja zakłada połączenie go ze szpitalem podziemnym tunelem.

Edukacja i szkolenia

Bezpieczeństwo zależy także od wiedzy i gotowości ludzi do działania. Nad tymi aspektami powiat również prężnie działa. W listopadzie 2026 roku przeprowadzono szkolenia dla uczniów szkół ponadpodstawowych w Opatowie i Ożarowie. Młodzież poznawała m.in. sygnały alarmowe, zasady ewakuacji, udzielania pierwszej pomocy i reagowania na zagrożenia. 5 listopada odbyło się również szkolenie aktualizujące dla 30 przedstawicieli administracji samorządowej i jednostek organizacyjnych.

Samorząd odpowiedzialny za bezpieczeństwo

Rozwój lokalnej produkcji, przedsiębiorczości, infrastruktury medycznej, miejsc ochrony i kompetencji mieszkańców wzajemnie się uzupełniają. Nie są to odrębne działania, lecz elementy budowania odpornego i samodzielnego regionu. Nowoczesny samorząd nie tylko realizuje inwestycje i administruje lokalnymi sprawami, ale aktywnie współtworzy system bezpieczeństwa państwa. Silne, dobrze przygotowane społeczności lokalne są jego ważnym fundamentem.

eprasa.pl d862167a11

MATERIAŁ INFORMACYJNY GMINY POŁANIEC 0011610173

Inwestycje w Gminie Połaniec - odpowiedzią na potrzeby lokalnej społeczności

Gmina Połaniec, jak i każdy inny współczesny samorząd, staje przed wyzwaniami związanymi z dynamicznymi zmianami gospodarczymi, społecznymi oraz rosnącymi oczekiwaniami mieszkańców. Konsekwentnie realizowane inwestycje to najlepszy dowód na to, że w Gminie Połaniec słowo „rozwój" przekłada się na realną poprawę warunków życia dla swoich 10 945 mieszkańców.



Burmistrz Miasta i Gminy Połaniec, Jacek Benedykt Nowak:

Nagroda „Lider Regionu 2026" to wyjątkowe wyróżnienie dla Miasta i Gminy Połaniec, które pragnę zadedykować całej lokalnej społeczności. Nieustanny rozwój Połańca to efekt przemyślanej strategii, pozyskiwania środków zewnętrznych oraz współpracy samorządu. Naszym nadrzędnym celem jest tworzenie bezpiecznej i przyjaznej gminy dla każdego pokolenia naszych mieszkańców. Ten cel realizujemy poprzez konkretne działania i inwestycje, które widać w każdym zakątku naszej gminy. Miniony rok 2025 oraz obecny rok 2026 to czas rekordowych budżetów i niezwykle skutecznego pozyskiwania środków zewnętrznych. Plan dochodów w roku 2025 po zmianach wyniósł 131 772 990,73 zł i został zrealizowany na kwotę 122 887 988,25 zł tj. Dziękuję wszystkim którzy nas wspierają, przedstawicielom władz na szczeblu centralnym, regionalnym i lokalnym, radzie miejskiej, jednostkom organizacyjnym za zaangażowanie i zaufanie. Razem tworzymy Samorząd Miasta i Gminy Połaniec. Z wyrazami szacunku Burmistrz Miasta i Gminy Połaniec Jacek Benedykt Nowak.

Jako Samorząd Miasta i Gminy Połaniec stale rozbudowujemy i modernizujemy sieć dróg i parkingów, infrastrukturę wodociągową, kanalizacyjną oraz oświetleniową. W trosce o środowisko naturalne stawiamy na efektywność energetyczną i oszczędne gospodarowanie zasobami w jednostkach gminnych. Z myślą o zrównoważonym ekologicznym transporcie mieszkańców wybudowaliśmy ścieżkę pieszo-rowerową na odcinku łączącym centrum miasta Połaniec z miejscowością Zawada. Przystąpiliśmy również do długo wyczekiwanej realizacji infrastruktury kolejowej jaka powstanie w gminie Połaniec w 2027 roku. Rozwój to przede wszystkim troska o człowieka wspieranie rodzin, dzieci i seniorów. Dlatego poprzez budowę nowego przedszkola publicznego w Połańcu, doposażenie żłobka, termomodernizację placówek oświatowych, modernizację świetlic wiejskich oraz remonty placów zabaw polepszamy warunki dla najmłodszych mieszkańców naszej Gminy. Nie zapominamy również o seniorach oraz osobach z niepełnosprawnością, dla których usługi zdrowotne oraz społeczne świadczy Centrum Usług Społecznych, Środowiskowy Dom Samopomocy oraz Warsztaty Terapii Zajęciowej w Połańcu. W trosce o najbardziej potrzebujących opieki wybudowaliśmy nowoczesną Przychodnię zdrowia oraz Centrum opiekuńczo-mieszkalne dla 20 osób. Dbamy aby Gmina Połaniec tętniła życiem kulturalnym, sportowym i społecznym. Zmieniamy oblicze przestrzeni publicznej dzięki rewitalizacji centrum miasta, budowie nowego pomnika Tadeusza Kościuszki na Placu Uniwersału Połanieckiego oraz modernizacji zespołu parkowo-dworskiego



Widok na Miasto i Gminę Połaniec

eprasa.pl d862167a11



Mural na Szkole Podstawowej im. Tadeusza Kościuszki w Połańcu.

w Ruszczy. Poprzez utworzenie pełnowymiarowej Hali sportowej oraz nowoczesnego Kompleksu sportowego w Zrębinie stworzyliśmy idealne warunki do aktywności fizycznej i rozwoju sportowych pasji dla dzieci i młodzieży. W dzisiejszych czasach kluczowe znaczenie ma dbałość o bezpieczeństwo oraz odporność na wyzwania przyszłości. Dlatego wspieramy rozwój organizacji pozarządowych, wzmacniamy potencjał jednostek OSP, inwestujemy w systemy ochrony ludności cywilnej oraz cyberbezpieczeństwo. Wszystkie przedsięwzięcia ujęte w naszych planach mają jeden wspólny mianownik. Chcemy, aby Miasto i Gmina Połaniec była miejscem najlepszym do życia i zakładania rodzin oraz atrakcyjną przestrzenią dla inwestorów. Inwestując w codzienny komfort mieszkańców i potencjał gospodarczy, budujemy Połaniec gotowy na wyzwania przyszłości. Aby na bieżąco śledzić wszystkie działania i inwestycje realizowane na terenie Miasta i Gminy Połaniec, zapraszamy na oficjalny portal internetowy portal.polaniec.eu, oraz do pobrania nowej darmowej aplikacji mobilnej MieszkaniecINFO.





Przychodnia Zdrowia w Połańcu, etap 1 stan surowy zamknięty – listopad 2026 r.



Wizualizacja przychodni



Kompleks sportowy „Orlik 2024" w Zrębinie



Wizualizacja realizacji Pomnika Tadeusza Kościuszki na Placu Uniwersału Połanieckiego w Połańcu



Hala Sportowa „OLIMPIA" w Zrębinie



Termomodernizacja budynku Szkoły Podstawowej im. Tadeusza Kościuszki w Połańcu

Urząd Miasta i Gminy w Połańcu
ul. Ruszczańskiej 27, 28-230 Połaniec
+48 15 865 03 05, fax:+48 15 865 01 94 sekretariat@poczta.polaniec.eu
www.portal.polaniec.eu

eprasa.pl d862167a11



FOT. KLAUDIA TAJS

Od lewej: Julia Kasak, Katarzyna Forc, Monika Pycior i dwoje wolontariuszy.

SANDOMIERZ I WYJĄTKOWA INICJATYWA

Akcja ratowania gołębi. Wolontariuszki w akcji

Klaudia Tajs
Sandomierz

W Sandomierzu zawiązała się nieformalna grupa, która postawiła sobie za cel ratowanie i opiekę nad miejskimi gołębiami.

Ich uwaga koncentruje się na ptakach bytujących na Starym Mieście, ale także w innych częściach miasta. Potrzebne są klatki, podkłady higieniczne, środki odkażające. Prowadzona jest także zbiórka publiczna na wsparcie akcji.

Grupa wolontariuszy liczy osiem osób. Jedną z wolontariuszek jest Monika Pycior, mieszkanka Starego Miasta w Sandomierzu. - Spotkałyśmy się przypadkowo, każda z nas indywidualnie, wcześniej pomagała ptakom, natomiast los nas połączył i stwierdziłyśmy, że razem będziemy w stanie zrobić coś fajnego, wspólnymi siłami. Z własnej potrzeby serca zajmujemy się gołębiami żyjącymi w naszym mieście. Nie jesteśmy dużą fundacją. Nie mamy za sobą ogromnych środków ani zaplecza. Jesteśmy zwykłymi ludźmi, którzy po prostu nie potrafią przejść obojętnie obok cierpiącego ptaka – tłumaczy Monika Pycior.

I tak powstał pomysł założenia w mediach społecznościowych grupy „Gołębie Sandomierskie". - Będziemy tam wrzucać różne treści o charakterze edukacyjnym. Będzie to także możliwość kontaktu osób z nami, które znajdą chorego lub rannego gołębia. Oprócz prowadzenia tej strony to dokarmiamy ptaki i robimy wiele innych rzeczy na rzecz pomocy naszym, miejskim gołębiom. Ptakom często pomijanym i niedocenianym, a potrzebującym naszej pomoc – powiedziała Monika Pycior.

Wolontariuszki szacują, że tylko w obrębie Starego Miasta mieszka ponad 300 gołębi. Ptaki można spotkać także w innych częściach miasta. Są także pod ich opiekę. Najważniejsze cele, jakie postawiły przed sobą wolontariuszki to dokarmianie i opieka nad ptakami oraz dbałość o ich bezpieczeństwo.

W okresie zimowym, gdy dostęp do naturalnego pożywienia jest bardzo utrudniony, dbają o ich mądre dokarmianie. Chore i ranne osobniki leczą i otaczają opieką z własnych pieniędzy.

- Szczególnie ważny jest okres zimowy, gdy temperatura spada gołębie potrzebują znacznie więcej pożywienia, żeby utrzymać ciepłotę ciała. Pomagamy jak możemy. Niestety, ale brakuje dostępu do wody. Dlatego warto byłoby zamontować poidełka dla ptaków - dodała Katarzyna Forc, hodowczyni gołębi pocztowych i ozdobnych z okolic Sandomierza.

Aby pomagać na większą skalę, wolontariusze uruchomili specjalną zbiórkę na rzecz sandomierskich gołębi na pomagam.pl

Wolontariuszki wzorem Krakowa i Wrocławia rozpoczęły akcję „Wolne Łapki", uwalniając ptaki z zaplątanych nici i żyłek, które prowadzą do martwicy i kalectwa. Od października pomogły już około 40 gołębiom. Wyłapują chore i ranne gołębie, zabierają je do lecznic, organizują transport i szukają dla nich miejsc w fundacjach lub u osób, które mogą zapewnić im odpowiednią opiekę.

Jest także apel do władz miasta o zakup karmy z środkiem antykoncepcyjnym. - Żeby ograniczyć ilość gołębi, byłoby to na pewno z korzyścią nie tylko dla samych gołębi, ale także dla mieszkańców, którzy niejednokrotnie skarżą się na uciążliwość ptasich odchodów – dodała Katarzyna Forc.

Szlachetna Paczka. Czeka 50 rodzin

Klaudia Tajs
Powiat sandomierski

Szlachetna Paczka w powiecie sandomierskim znów będzie pomagać. Do wyboru jest 50 rodzin.

Ruszyła ogólnopolska akcja pomocy „Szlachetna paczka". Aby pomóc wystarczy wejść na stronę www.szlachetnapaczka.pl, wybrać swoją rodzinę, której chcemy pomóc, a potem przygotować paczkę dla niej. Również w powiecie sandomierskim będzie można pomóc wybranej rodzinie. Weekend cudów, podczas którego przekazane zostaną dary odbędzie się podczas Weekendu cudów 12-13 grudnia.

W tym roku rejon sandomierski obejmuje pomocą blisko 50 rodzin z całego powiatu sandomierskiego. Za każdą z tych rodzin kryje się inna historia, trudna sytuacja życiowa i ogromna nadzieja na poprawę codzienności. Niestety, liczba potrzeb jest bardzo duża, a znalezienie darczyńców dla wszystkich rodzin stanowi dla nas ogromne wyzwanie.

Do udziału w akcji zaprasza Iwona Walicha Lider Szlachetnej Paczki Rejon Sandomierz. - Nasz wielki finał Szlachetnej Paczki odbędzie się w dniach 12–13 grudnia. To właśnie wtedy chcielibyśmy przekazać rodzinom nie tylko przygotowane paczki, ale przede wszystkim poczucie, że nie są same i że wokół nich są ludzie gotowi nieść bezinteresowną pomoc. Będziemy niezwykle wdzięczni za możliwość udostępnienia informacji o poszukiwaniu Darczyńców na oficjalnych kanałach komunikacyjnych Miasta Sandomierza, w mediach społecznościowych oraz innych dostępnych miejskich kanałach informacyjnych. Wierzymy, że wspólnymi siłami możemy dotrzeć do ludzi o wielkich sercach i sprawić, że tegoroczna Szlachetna Paczka przyniesie pomoc wszystkim potrzebującym rodzinom powiedziała - Iwona Walicha Lider Szlachetnej Paczki Rejon Sandomierz.

Pomoc skierowana jest do osób, które spotkała ogromna tragedia losowa, w postaci na przykład straty bliskiej osoby, pożaru domu, poważnej choroby dziecka bądź rodziców.

Zgłaszane są różne osoby i rodziny, którym zawsze, jeśli to tylko możliwe, można jak najlepiej pomóc. Aby pomóc należy wejść na stronę internetową www.szlachetnapaczka.pl i znaleźć zakładkę „wybierz rodzinę".



FOT. ARCHIWUM

GMINA OSIEK

Pożar w Suchowoli

18 strażaków walczyło w środowy wieczór z pożarem w gminie Osiek. Sygnał, że w Suchowoli potrzebna jest ich pomoc, dostali przed godziną 20. - Dyżurny zadysponował cztery zastępy. Na miejscu okazało się, że pali słoma składowana w stodole. Strażacy oświetlili teren i ugasili pożar. Potem przelali pogorzelisko wodą i sprawdzili kamerą termowizyjną – informował kapitan Daniel Gil, oficer prasowy Komendy Powiatowej Państwowej Straży Pożarnej w Staszowie. Cała akcja trwała trzy godziny. MINOS

eprasa.pl d862167a11

MATERIAŁ INFORMACYJNY XXXXXXX

0011613169

Gmina Iwaniska to malowniczy zakątek we wschodniej części województwa świętokrzyskiego.

To właśnie tu przebiega trasa Gren Veleo, przepływa rzeka Koprzywianka, a zamek Krzyżtopór majestatycznie nadaje tej ziemi niezwykłości i magii. To tu seniorzy realizują swoje pasje, działając w Klubie Seniora, a osoby potrzebujące znajdują swój dom w dwóch działających Domach Pomocy Społecznej.







Gmina Iwaniska w ostatnich latach rozwija się nie tylko gospodarczo, ale również stawia duży nacisk na powstawanie nowych miejsc pracy, opiekę senioralną oraz integrację społeczności lokalnej. Dzięki konsekwentnym działaniom samorządu oraz skutecznemu pozyskiwaniu środków zewnętrznych, gmina realizowała i nadal realizuje szereg kluczowych inwestycji infrastrukturalnych, społecznych i gospodarczych.
Samorząd zapewnia seniorom oraz osobom najbardziej potrzebującym wsparcie oraz szereg usług opiekuńczych realizowanych przez Ośrodek Pomocy Społecznej w Iwaniskach. Są to między innymi usługi opiekuńcze, świadczenia wspierające, kierowanie do DPS, realizacja licznych projektów rządowych, w tym Bonu Senioralnego.
Gmina Iwaniska aktywizuje również seniorów w działającym w Gminnym Centrum Biblioteki i Kultury w Iwaniskach Klubie Seniora, gdzie pod kierunkiem instruktorów realizowany jest szereg działań artystycznych, muzycznych i twórczych. Seniorzy uczestniczą w gminnych wydarzeniach kulturalnych, cotygodniowych spotkaniach integracyjnych, wyjazdach do kina czy teatru.
Na terenie Gminy funkcjonują dwa Domy Pomocy Społecznej. Dom Pomocy Społecznej w Przepiórowie działa od 2022 roku i posiada 50 miejsc dla ludzi starszych, w podeszłym wieku oraz somatycznie chorych. W czerwcu bieżącego roku został oddany drugi dom w miejscowości Wygiełzów, jako filia DPS w Przepiórowie. Wyremontowany budynek po byłej Szkole Podstawowej posiada 35 miejsc o tym samym profilu. Budynek posiada duże zaplecze gospodarcze, pomieszczenia administracyjne i medyczne, część rehabilitacyjną, pokoje, świetlicę oraz zaplecze kuchenne. Nadmienić należy, że obiekt został wyposażony w odnawialne źródła energii, takie jak panele fotowoltaiczne i pompy ciepła. Pięknie zagospodarowane otoczenie pozwala cieszyć się pięknymi widokami pasma wygiełzowskiego.
W bliskim sąsiedztwie DPS w Przepiórowie znajduje się odrestaurowany Dworek z pomieszczeniami przystosowanymi do zajęć rehabilitacyjnych, które służą mieszkańcom DPS. Na co dzień prowadzone są zajęcia rehabilitacyjne dostosowane do potrzeb osób z niepełnosprawnościami. Priorytetem, jaki stawia sobie Gmina, jest stworzenie miejsc, w których seniorzy znajdą ciepły, troskliwy dom, a rodziny miejsce, w którym ich bliscy będą zaopiekowani, bezpieczni i ważni. Domy urządzone są według najwyższych standardów, posiadają pokoje 1-, 2-, 3-osobowe z łazienkami oraz dostępem do balkonów. Budynki posiadają windy oraz spełniają wszystkie standardy dostosowane do funkcjonowania osób niepełnosprawnych. Otoczenie domu to pięknie zagospodarowany teren z warzywniakiem i ogrodem, alejki spacerowe, miejsca do odpoczynku, rozmowy, kąciki czytelnicze i miejsce na spotkania przy ognisku.
W ramach wsparcia dla osób niepełnosprawnych, gmina zakupiła 9-osobowy samochód Renault Trafic, otrzymując dotację celową z budżetu państwa. Co wyróżnia Domy Pomocy Społecznej w gminie Iwaniska: wysokie standardy opieki oraz wykwalifikowana kadra – ludzi z sercem, empatią i odwagą, by tworzyć codzienność pełną bezpieczeństwa, rodzinnej atmosfery i życzliwości,
W 2026 roku przy Domu Pomocy Społecznej w Przepiórowie, dzięki pozyskanym funduszom została wybudowana siłownia zewnętrzna dla osób niepełnosprawnych, co zwiększyło możliwości dodatkowych form rehabilitacji na świeżym powietrzu.
Gmina Iwaniska stawia na rozwój gospodarczy, edukację i tworzenie nowych miejsc pracy. To cele, które są konsekwentnie realizowane, a efekty działań wpływają na poprawę życia mieszkańców.

Zamek Krzyżtopór w Ujeździe.

Ruina pełna magii, historii i tajemnic

Zamek Krzyżtopór w Ujeździe to jedna z najbardziej niezwykłych atrakcji turystycznych Polski. Wzniesiony w latach 1621–1644 jako rezydencja magnacka Krzysztofa Ossolińskiego, wojewody sandomierskiego, w typie palazzo in fortezza, według projektu Wawrzyńca Senesa, był w chwili powstania jedną z największych rezydencji magnackich w Europie, wyprzedzając swoją skalą nawet Wersal.



Zamek cieszył się pełnią świetności zaledwie przez 11 lat. W 1655 roku został splądrowany podczas potopu szwedzkiego, a w 1769 roku, w czasie konfederacji barskiej, doznał kolejnych zniszczeń podczas działań wojsk rosyjskich. Mimo burzliwych dziejów monumentalne ruiny do dziś budzą zachwyt.
Legenda głosi, że zamek zaprojektowano na wzór kalendarza. Miał posiadać 4 baszty – tyle ile pór roku, 12 dużych sal – tyle ile miesięcy, 52 komnaty – tyle ile tygodni, oraz 365 okien – tyle ile dni w roku.

Zamek każdego roku odwiedzają dziesiątki tysięcy osób. Dla zwiedzających przygotowano pięć tras turystycznych, a poznawanie historii obiektu można uzupełnić usługą przewodnika. Trasy pozwalają odkrywać dziedzińce, bastiony, sale i podziemia oraz poznawać architekturę i dzieje dawnej rezydencji. W sezonie turystycznym odbywają się tu wydarzenia historyczne, kulturalne i edukacyjne, które popularyzują dzieje zamku. Aktualny kalendarz wydarzeń dostępny jest na stronie internetowej Instytucji Kultury Zamek Krzyżtopór w Ujeździe.

> „Krzyżtopór – najbardziej klimatyczne polskie ruiny. Miejsce, które trzeba zobaczyć!”

Miłośnicy niezwykłych wrażeń mogą skorzystać z nocnego zwiedzania z przewodnikiem w dwóch wariantach – Standard i Premium. Program obejmuje przejście z pochodniami w blasku iluminacji oraz spotkanie z Duchem Białej Damy. Wersja Premium dodatkowo oferuje pokazy pojedynków bractwa rycerskiego na dziedzińcu i tańce dworskie w Sali Balowej. W październiku organizowane są Noce z Duchami, a w listopadzie Noce Magii i Wróżb.
W bastionie SMOK działa Kawiarnia Zamkowa zapraszająca na kawę, herbatę, gorące napoje, ciasta oraz lody. To miejsce odpoczynku w malowniczej scenerii zamkowych ruin.
W sklepiku można kupić pamiątki i upominki. Instytucja przygotowała także bogatą ofertę dla szkół i grup zorganizowanych: zwiedzanie z przewodnikiem, lekcje historyczne, zajęcia artystyczne oraz warsztaty tematyczne i świąteczne. Firmy mogą skorzystać z możliwości wynajęcia sal konferencyjnych. Zamek stanowi również wyjątkową scenerię ceremonii ślubnych.
Krzyżtopór jest ważnym punktem na rowerowym szlaku Green Velo, którego trasa przebiega w bezpośredniej bliskości zamku.

Zamek może poszczycić się licznymi wyróżnieniami:

- 2018 – uzyskanie statusu Pomnika Historii.
- 2020 – pierwsza Złota Pinezka Google.
- 2023 – Certyfikat Polskiej Organizacji Turystycznej oraz druga Złota Pinezka Google.
- 2024 – wyróżnienie w konkursie Liderzy Regionu w kategorii „Historia i Kultura”.
- 2025 – wyróżnienie w konkursie Liderzy Regionu w kategorii „Turystyka”.
- 2026 – I miejsce w kategorii „Najbardziej klimatyczne polskie ruiny” w Rankingu Polskich Zamków i Pałaców organizowanym przez Magazyn Travelist we współpracy z Polską Organizacją Turystyczną

Zamek Krzyżtopór to miejsce, w którym historia przeplata się z legendą, a monumentalne ruiny przypominają o dawnej potędze i splendorze magnackiej rezydencji. Każda wizyta pozwala odkryć kolejne ślady przeszłości i poczuć niepowtarzalny klimat tego niezwykłego miejsca.

eprasa.pl d862167a11

Policjanci dziękowali za pomoc w poszukiwaniach kobiety

Sylwia Bławat
Staszów, Połaniec

Inspektor Marcin Cieśla, komendant powiatowy policji w Staszowie dziękował w piątek, 20 listopada myśliwym za pomoc w poszukiwaniach zaginionej 83-letniej mieszkanki Połańca.

Akcja, za udział w której padły w piątek słowa podziękowań, miała miejsce pod koniec października. Tamtego poranka dyżurny policji w Staszowie został powiadomiony o tym, że w nocy 83-letnia mieszkanka Połańca wyszła z domu i nie wróciła. Dzięki zaangażowaniu służb mundurowych, a także myśliwych z Koła Łowieckiego „Dzik" poszukiwania kobiety zakończyły się sukcesem, a ich znajomość terenu była na wagę życia zaginionej. W piątek, 20 listopada w Komendzie Powiatowej Policji w Staszowie jej szef, inspektor Marcin Cieśla razem z Jerzym Chudym, Łowczym Okręgowym w Tarnobrzegu dziękowali myśliwym za pomoc.

REKLAMA 0011615537

Opatów dnia 27.11.2026 r.

OGŁOSZENIE
BURMISTRZA OPATOWA

o rozpoczęciu konsultacji społecznych projektu zmiany nr 1 miejscowego planu zagospodarowania przestrzennego „OPATÓW - Dworzec"

Burmistrz Opatowa, na podstawie art. 8h oraz art. 17 pkt 11 i 13 ustawy z dnia 27 marca 2003 r. o planowaniu i zagospodarowaniu przestrzennym (t.j. Dz. U. z 2026 r. poz. 538 z późn. zm.) oraz. art. 48 ustawy z dnia 3 października 2008 r. o udostępnianiu informacji o środowisku i jego ochronie, udziale społeczeństwa w ochronie środowiska (t.j. Dz. U. z 2024 r. poz. 1112, z późn. zm.) **informuje o rozpoczęciu konsultacji społecznych dotyczących projektu miejscowego planu zagospodarowania przestrzennego dla obszaru położonego w obrębie Opatów,** sporządzanego na podstawie uchwały Nr XX/147/2025 Rady Miejskiej w Opatowie z dnia 29 października 2025 r. w sprawie przystąpienia do sporządzenia zmiany nr 1 miejscowego planu zagospodarowania przestrzennego „OPATÓW – Dworzec".

Projekt zmiany nr 1 miejscowego planu zagospodarowania przestrzennego „OPATÓW – Dworzec" oraz ocena oddziaływania na środowisko dla projektu zmiany nr 1 miejscowego planu zagospodarowania przestrzennego „OPATÓW – Dworzec" dostępne są na stronie internetowej Biuletynu Informacji Publicznej Urzędu Miasta i Gminy w Opatowie, w zakładce „Planowanie przestrzenne" → „Plany miejscowe", w Rejestrze Urbanistycznym (https://rejestr-urbanistyczny.gov.pl) oraz w siedzibie Urzędu Miasta i Gminy w Opatowie, w godzinach urzędowania. Konsultacje społeczne będą prowadzone w terminie od **27 listopada 2026 r. do 28 grudnia 2026 r.** i obejmą:

1. **Zbieranie uwag do planu miejscowego oraz do prognozy oddziaływania na środowisko w terminie od 27 listopada 2026 r. do 28 grudnia 2026 r.** (włącznie), przy czym uwagi do konsultowanego projektu aktu planowania przestrzennego (tj. miejscowego planu zagospodarowania przestrzennego) należy składać do Burmistrza Opatowa, na formularzu w postaci papierowej lub w formie dokumentu elektronicznego, którego wzór określa rozporządzenie Ministra Rozwoju i Technologii z dnia 13 listopada 2023 r. w sprawie wzoru formularza pisma dotyczącego aktu planowania przestrzennego, z podaniem imienia i nazwiska albo nazwy oraz adresu zamieszkania albo siedziby oraz adresu poczty elektronicznej (o ile taki posiada), a także ze wskazaniem, czy składający uwagę jest właścicielem lub użytkownikiem wieczystym nieruchomości objętej uwagą. Uwagi złożone po upływie ww. terminu pozostawia się bez rozpatrzenia.

Zgodnie z art. 8g ust. 1 ustawy z dnia 27 marca 2003 r. o planowaniu i zagospodarowaniu przestrzennym, uwagi można składać:
– na piśmie utrwalonym w postaci papierowej, na adres: Urząd Miasta i Gminy w Opatowie, pl. Obrońców Pokoju 34, 27-500 Opatów;
– na piśmie utrwalonym w postaci elektronicznej bez konieczności opatrywania go kwalifikowanym podpisem elektronicznym, w tym za pomocą środków komunikacji elektronicznej: poprzez platformę ePUAP - **/k0m61a2dsw/skrytka**, na adres doręczeń elektronicznych - **AE:PL-51231-49095-BBEWH-39** oraz za pomocą poczty elektronicznej Urzędu Miasta i Gminy w Opatowie: opatow@umopatow.pl – opatrzone tematem: „dot. projektu mpzp dla obszaru położonego w obrębie Opatów".

2. **Spotkanie otwarte** odbędzie się w dniu 10 grudnia 2026 r. w budynku Urzędu Miasta i Gminy w Opatowie, pl. Obrońców Pokoju 34, 27-500 Opatów, w godzinach 15^{00} – 17^{00} – spotkanie poprzedzone będzie prezentacją projektu aktu planowania przestrzennego;
3. **Ankietę**, której formularz dostępny jest na stronie internetowej Biuletynu Informacji Publicznej Urzędu Miasta i Gminy w Opatowie, w zakładce „Planowanie przestrzenne" → „Plany miejscowe", w Rejestrze Urbanistycznym (https://rejestr-urbanistyczny.gov.pl) oraz udostępniony w wersji papierowej w siedzibie Urzędu Miasta i Gminy w Opatowie, pl. Obrońców Pokoju 34, 27-500 Opatów. Ankietę należy wypełnić i złożyć w terminie od **27 listopada 2026 r. do 28 grudnia 2026 r.**

Zgodnie z art. 8g ust. 6 ustawy z dnia 27 marca 2003 r. o planowaniu i zagospodarowaniu przestrzennym, wzór formularza pisma dotyczącego aktu planowania przestrzennego określony rozporządzeniem Ministra Rozwoju i Technologii z dnia 13 listopada 2023 r. w sprawie wzoru formularza pisma dotyczącego aktu planowania przestrzennego, został udostępniony na stronie: https://www.gov.pl/web/rozwoj-technologia/formularz-pisma-dotyczacego-aktu-planowania-przestrzennego oraz na stronie internetowej Urzędu Miasta i Gminy w Opatowie.

Burmistrz
Miasta i Gminy Opatów

OBOWIĄZEK INFORMACYJNY

KLAUZULA INFORMACYJNA
Na podstawie art. 13 Rozporządzenia Parlamentu Europejskiego i Rady (UE) 2016/679 z dnia 27 kwietnia 2016 r. w sprawie ochrony osób fizycznych w związku z przetwarzaniem danych osobowych i w sprawie swobodnego przepływu takich danych oraz uchylenia dyrektywy 95/46/WE (ogólne rozporządzenie o ochronie danych), publ. Dz. Urz. UE L Nr 119, s. 1 informujemy, iż:
1. Administratorem Pani/Pana danych osobowych jest Urząd Miasta i Gminy w Opatowie (adres - Plac Obrońców Pokoju 34, 27-500 Opatów tel. 158681300).
2. W sprawach z zakresu ochrony danych osobowych mogą Państwo kontaktować się z Inspektorem Ochrony Danych pod adresem e-mail: inspektor@cbi24.pl.
3. Dane osobowe będą przetwarzane w celu realizacji obowiązków prawnych ciążących na Administratorze.
4. Dane osobowe będą przetwarzane przez okres niezbędny do realizacji ww. celu z uwzględnieniem okresów przechowywania określonych w przepisach odrębnych, w tym przepisów archiwalnych.
5. Podstawą prawną przetwarzania danych jest art. 6 ust. 1 lit. c) ww. Rozporządzenia.
6. Dane osobowe nie będą przekazywane odbiorcom.
7. Osoba, której dane dotyczą ma prawo do:
- dostępu do treści swoich danych oraz możliwości ich poprawiania, sprostowania, ograniczenia przetwarzania oraz do przenoszenia swoich danych, a także - w przypadkach przewidzianych prawem
- prawo do usunięcia danych i prawo do wniesienia sprzeciwu wobec przetwarzania Państwa danych.
- wniesienia skargi do organu nadzorczego, w przypadku gdy przetwarzanie danych odbywa się z naruszeniem przepisów powyższego rozporządzenia tj. Prezesa Ochrony Danych Osobowych, ul. Stawki 2, 00-193 Warszawa

Ponadto informujemy, iż w związku z przetwarzaniem Pani/Pana danych osobowych nie podlega Pan/Pani decyzjom, które się opierają wyłącznie na zautomatyzowanym przetwarzaniu, w tym profilowaniu, o czym stanowi art. 22 ogólnego rozporządzenia o ochronie danych osobowych.



FOT. ARCHIWUM

Zaira Otgianu z Sandomierza i Jaromir Janicki z Wiśniowej Poduchownej koło Staszowa

NASI W FINALE „SZANSY NA SUKCES"

Zaira i Jaromir byli znakomici

Anna Bilska
Nasz region

Zaira Otgianu z Sandomierza i Jaromir Janicki z powiatu staszowskiego wystąpili w finale show „Szansa na sukces".

W niedzielę, 22 listopada, odbył się finałowy koncert „Szansy na sukces", w którym wystąpili zwycięzcy wszystkich regularnych odcinków zakończonego sezonu. Wśród jedenastu uczestników, którzy walczyli o przepustkę do Opola, była również Zaira Otgianu związana z Sandomierzem i Jaromir Janicki z powiatu staszowskiego . Zwycięzcą programu został Paweł Tymiński.

Podczas programu na żywo 20-letnia Zaira nie kryła emocji. Ze sceny podziękowała rodzinie, swojemu chłopakowi oraz przyjaciółce Wiktorii, która specjalnie na finał przyleciała z Norwegii, aby ją wspierać. Chwilę później wokalistka pojawiła się na scenie razem z Anią Karwan. Artystki wykonały utwór „Kiedy mrugam", zbierając gromkie brawa od publiczności. Zaira Otgianu jest absolwentką I Liceum Ogólnokształcącego Collegium Gostomianum w Sandomierzu. Kilka miesięcy temu przeprowadziła się do Warszawy, gdzie pracuje w galerii handlowej, aby samodzielnie zarobić na dalszą edukację i rozwój muzyczny. Mimo młodego wieku konsekwentnie realizuje swoje artystyczne marzenia. Oprócz śpiewu rozwija się również w zakresie tworzenia i produkcji własnej muzyki.

Dla naszych artystów udział w finale był ogromnym sukcesem i okazją do zaprezentowania talentu przed milionami widzów.

16-letni Jaromir Janicki z Wiśniowej Poduchownej koło Staszowa przed występem zaprezentował widzom krótki materiał filmowy o sobie. Pokazał w nim fragmenty koncertów i występów w Staszowie, podkreślając, że właśnie na scenie Staszowskiego Ośrodka Kultury rozpoczęła się jego muzyczna przygoda.

– Zawsze poprzez muzykę chciałem przekazać emocje, ale dopiero moja instruktorka Beata Chodurek nauczyła mnie profesjonalizmu – mówił przed kamerami. Nie zapomniał również o swoich najbliższych. – Niczego bym nie osiągnął, gdyby nie moja kochana rodzina – podkreślił. W studiu wspierali go mama, dziadek i kuzyn, którzy z emocjami obserwowali jego występ.

Jednym z najbardziej emocjonujących momentów finału był występ Jaromira Janickiego z Marylą Rodowicz. Wspólnie wykonali kultowy przebój „Małgośka", który publiczność przyjęła bardzo ciepło.

eprasa.pl d862167a11

Święto Młodego Wina było bardzo udane



FOT. ARCHIWUM

Od lewej: dominikanin ojciec Marcin Lisak, starosta Marcin Piwnik oraz Paweł Niedźwiedź, burmistrz Sandomierza.

Klaudia Tajs
Sandomierz

Od prezentacji właścicieli winnic w Zamku Królewskim w Sandomierzu w sobotę, 21 listopada barwny korowód przeszedł na Rynek Starego Miasta, by ogłosić wszystkim, że w Królewskim Mieście rozpoczęło się Święto Młodego Wina.

Już po raz 14, w trzeci weekend listopada lokalni winiarze, należący do Sandomierskiego Stowarzyszenia Winiarzy, otworzyli swoje piwnice i wyszli do gości z prezentacją swojej pracy, na średniowieczne ulice Starego Miasta.

Prezentacja uczestników Święto Młodego Wina odbyła się w Zamku Królewskim w Sandomierzu.

Następnie w południe, zgodnie z tradycją, po części oficjalnej, z dziedzińca zamkowego wyruszył Winny Korowód. Barwny korowód, oprawiony muzyką i wsparciem Chorągwi Rycerstwa Ziemi Sandomierskiej, przeprowadził gości przez Bramę Opatowską, uliczkami Starówki aż pod Ratusz Miejski.

Korowód poprowadził starosta sandomierski Marcin Piwnik, Paweł Niedźwiedź burmistrz Sandomierz oraz dominikanin ojciec Marcin Lisak. Marszowy krok nadała Orkiestra Dęta z Gorzyc. W korowodzie szli także przedstawiciele winnic, wicewojewoda Michał Skotnicki, sekretarz miasta Angelika Kędzierska.

W korowodzie nie mogło zabraknąć uczestników, którzy z kieliszkami na szyi co chwilę powtarzali, że degustację czas zacząć.

Przed Ratuszem wszystkich powitał Mateusz Paciura, prezes Sandomierskiego Stowarzyszenia Winiarzy, który przypomniał, że to już 14. edycja wydarzenia.

- Chcemy się z wami pochwalić efektami naszej pracy, tymi aromatami. My je znamy od pierwszych chwil, kiedy zaczynają one powstawać. Zachęcamy do spacerowania, a na każdym stoisku będzie przegryzka pradawnej mąki sandomierki, która ma obecnie swój renesans – zaprosił Mateusz Paciura.

Uczestników święta powitał także wicewojewoda Michał Skotnicki oraz Paweł Niedźwiedź burmistrz Sandomierza. - Pamiętajcie w piwie jest siła, w winie jest mądrość, w wodzie są bakterie. Bawcie się dobrze. Pamiętajcie, że picie wina to nie jest picie alkoholu. To jest wprowadzanie w nasze życie elementu magicznego. Niniejszym przekazuję klucze do naszego miasta prezesowi. Zostaw je w stanie dobrobytu, niepogorszonym – powiedział burmistrz Paweł Niedźwiedź.

Święto Młodego Wina w Sandomierzu to czas, kiedy miejskie uliczki Starego Miasta zamieniają się w winiarskie szlaki enoturystyczne, wiodące gości do klimatycznych lokali, gdzie winiarze z okolicznych winnic, mogą po raz pierwszy w tym roku, pochwalić się swoją pracą i zaprezentować młode wino. Przepustką do bezpłatnej degustacji win są paszporty enoturysty.

W tym roku do degustacji zaprosiło 12 winnic z okolic Sandomierza i województwa podkarpackiego.

Staszów z nowoczesnym lądowiskiem Lotniczego Pogotowia Ratunkowego

Joanna Tomusiak
Staszów

Nowoczesne lądowisko dla śmigłowców Lotniczego Pogotowia Ratunkowego przy Samodzielnym Publicznym Zespole Zakładów Opieki Zdrowotnej w Staszowie.


FOT. ARCHIWUM

Trwają prace modernizacyjne na lądowisku dla śmigłowcow przy szpitalu w Staszowie

To inwestycja w bezpieczeństwo i sprawność ratowania życia. Trwają prace modernizacyjne. Inwestycja ma na celu podniesienie standardu technicznego lądowiska, poprawę bezpieczeństwa operacji lotniczych oraz usprawnienie współpracy szpitala z Lotniczym Pogotowiem Ratunkowym. Modernizacja obejmuje szeroki zakres prac instalacyjnych i technicznych. Jednym z jej elementów jest przebudowa obszaru związanego z wykonywaniem operacji startów i lądowań śmigłowców. Zaplanowano również odnowienie oznakowania płyty lądowiska, co pozwoli na poprawę jego czytelności i widoczności.

Istotną częścią inwestycji jest modernizacja systemów oświetlenia i urządzeń nawigacyjnych. Zakres prac obejmuje demontaż dotychczasowego oświetlenia nawigacyjnego i przeszkodowego, a następnie instalację nowych rozwiązań, oświetlenia projektorowego oraz systemu sterowania poziomami jasności świateł. Zostanie również wymieniona latarnia identyfikacyjna, a przy lądowisku zamontowana zostanie nowa szafa sterująca, odpowiedzialna za obsługę zainstalowanych urządzeń.

REKLAMA 0011617480

Staszów, 27.11.2026 r.

OGŁOSZENIE
BURMISTRZA MIASTA i GMINY STASZÓW

o ponownym wyłożeniu do publicznego wglądu projektu miejscowego planu zagospodarowania przestrzennego dla rozbudowy cmentarza komunalnego w Staszowie wraz z prognozą oddziaływania na środowisko

Na podstawie art. 17 pkt 9 i 11 ustawy z dnia 27 marca 2003 r. o planowaniu i zagospodarowaniu przestrzennym (t.j.: Dz. U. z 2026 r., poz. 538 z późn. zm.) w związku z art. 67 ust. 3 pkt 4 ustawy z dnia 7 lipca 2023 r. o zmianie ustawy o planowaniu i zagospodarowaniu przestrzennym oraz niektórych innych ustaw (Dz. U. z 2023 r. poz., 1688 z późn. zm.), art. 39 ust. 1 w związku z art. 54 ust. 2 ustawy z dnia 3 października 2008 r. o udostępnianiu informacji o środowisku i jego ochronie, udziale społeczeństwa w ochronie środowiska oraz o ocenach oddziaływania na środowisko (t.j.: Dz. U. z 2026 r., poz. 670) oraz uchwały nr XCIV/715/2023 Rady Miejskiej w Staszowie z dnia 28 czerwca 2023 r. w sprawie przystąpienia do sporządzenia miejscowego planu zagospodarowania przestrzennego dla rozbudowy cmentarza komunalnego w Staszowie,

zawiadamiam

o ponownym wyłożeniu do publicznego wglądu projektu miejscowego planu zagospodarowania przestrzennego dla rozbudowy cmentarza komunalnego w Staszowie wraz z prognozą oddziaływania na środowisko, w dniach od **7.12.2026 r.** do **28.12.2026 r.** w siedzibie Urzędu Miasta i Gminy w Staszowie, ul. Opatowska 31, 28-200 Staszów, w Wydziale Inwestycji i Planowania Przestrzennego, pok. nr 217, w godzinach pracy urzędu.

Granice obszaru objętego sporządzeniem projektu planu miejscowego przedstawia załącznik graficzny do obwieszczenia umieszczonego na tablicy ogłoszeń oraz **w Rejestrze Urbanistycznym, Biuletynie Informacji Publicznej (BIP) Urzędu Miasta i Gminy w Staszowie** https://www.bip.staszow.pl w **zakładce Planowanie przestrzenne**/MPZP – rozbudowa cmentarza komunalnego w Staszowie.

Osoby zainteresowane ustaleniami projektu planu miejscowego, wyłożonego do publicznego wglądu, mogą zapoznać się z jego treścią w siedzibie urzędu. Projekt planu wraz z prognozą oddziaływania na środowisko zostanie również udostępniony w Rejestrze Urbanistycznym, w Biuletynie Informacji Publicznej (BIP) Urzędu Miasta i Gminy w Staszowie https://www.bip.staszow.pl w zakładce Planowanie przestrzenne/ MPZP – rozbudowa cmentarza komunalnego w Staszowie oraz na oficjalnej stronie internetowej Urzędu Miasta i Gminy w Staszowie https://staszow.pl/aktualnosci/konsultacje-spoleczne/.

Dyskusja publiczna nad rozwiązaniami przyjętymi w projekcie planu miejscowego odbędzie się **w dniu 15.12.2026 r. o godz. 16.30** w siedzibie Urzędu Miasta i Gminy w Staszowie, ul. Opatowska 31, 28-200 Staszów (sala konferencyjna).

Zgodnie z art. 18 ust. 1 ustawy o planowaniu i zagospodarowaniu przestrzennym, uwagi do projektu planu miejscowego może wnieść każdy, kto kwestionuje ustalenia przyjęte w projekcie planu. Uwagi do projektu planu należy składać do Burmistrza Miasta i Gminy Staszów w nieprzekraczalnym terminie **do dnia 11.01.2027 r.** włącznie.

Uwagi można składać w formie:

1. papierowej na adres: Urząd Miasta i Gminy w Staszowie, ul. Opatowska 31, 28-200 Staszów
2. elektronicznej: za pomocą platformy e-Doręczenia (AE:PL-17365-27192-ASEHT-21) lub za pomocą poczty elektronicznej na adres: biuro@staszow.pl

Wnosząc uwagę, należy podać imię i nazwisko albo nazwę jednostki organizacyjnej, adres oraz oznaczenie nieruchomości, której uwaga dotyczy. Uwagi winny być wnoszone na formularzu pisma dotyczącego aktu planowania przestrzennego, dostępnego w Biuletynie Informacji Publicznej urzędu https://www.bip.staszow.pl w zakładce: Pliki do pobrania/Planowanie przestrzenne/Pismo dotyczące aktu planowania przestrzennego.

Jednocześnie informuję, że zgodnie z art. 46 pkt. 1 oraz art. 54 ust. 2 i 3 ustawy o udostępnianiu informacji o środowisku i jego ochronie, udziale społeczeństwa w ochronie środowiska oraz o ocenach oddziaływania na środowisko, projekt miejscowego planu podlega strategicznej ocenie oddziaływania na środowisko, z zapewnieniem możliwości udziału społeczeństwa. W związku z powyższym uwagi i wnioski w ramach strategicznej oceny oddziaływania na środowisko mogą być składane w terminie **do dnia 11.01.2027 r.** w formie pisemnej na adres: ul. Opatowska 31, 28-200 Staszów lub ustnie do protokołu w siedzibie Urzędu Miasta i Gminy w Staszowie, ul. Opatowska 31, 28-200 Staszów (pokój nr 217), bądź za pomocą środków komunikacji elektronicznej bez konieczności opatrywania ich kwalifikowanym podpisem elektronicznym, w szczególności poprzez pocztę elektroniczną na adres: biuro@staszow.pl z podaniem imienia i nazwiska lub nazwy jednostki organizacyjnej i adresu, przedmiotu uwagi lub wniosku oraz oznaczenia nieruchomości, której dotyczy.

Organem właściwym do rozpatrzenia uwag i wniosków będzie Burmistrz Miasta i Gminy Staszów.

BURMISTRZ
/-/ dr Leszek Kopeć

Klauzula informacyjna dotycząca przetwarzania danych osobowych:

1. Administratorem danych osobowych przetwarzanych w wyniku uzyskania ich w toku prowadzonych postępowań dotyczących sporządzenia aktów planistycznych jest Burmistrz Miasta i Gminy Staszów, ul. Opatowska 31, 28-200 Staszów, tel. kontaktowy: 15 864-83-05, adres e-mail: biuro@staszow.pl strona www.staszow.pl. Administrator wyznaczył Inspektora Ochrony Danych, z którym mogą się Państwo kontaktować we wszystkich sprawach dotyczących danych osobowych za pośrednictwem adresu e-mail: **inspektor@cbi24.pl** lub pisemnie na adres Administratora. Podane przez Pana/Panią dane osobowe będą przetwarzane w celu sporządzenia aktu planowania przestrzennego oraz prowadzenia związanej z tym procedury planistycznej.
2. Szczegółowe informacje na temat przetwarzania danych osobowych znajdują się w Biuletynie Informacji Publicznej Urzędu Miasta i Gminy w Staszowie na stronie https://www.bip.staszow.pl **(w zakładce: Obowiązek informacyjny)**.

eprasa.pl d862167a11

KRÓTKO

SANDOMEIRZ

Bal dla dzieci i dorosłych

W niedzielę, 29 listopada Ośrodek Promocji Aktywności Kulturalnej przy ulicy Armii Krajowej 1 zamieni się w miejsce dwóch andrzejkowych spotkań. Andrzejki dla dzieci w wieku powyżej dwóch lat rozpoczną się o godzinie 14 i potrwają do godziny 16. Andrzejki dla dorosłych to wieczór z muzyką potrwają od godziny 17 do 21. Udział w obu balach jest bezpłatny, ale obowiązują wcześniejsze zapisy. Zgłoszenia przyjmuje Ośrodek Promocji Aktywności Kulturalnej: telefonicznie: 604 684 128 lub mailowo: opak@esceka.pl

SANDOMIERZ

Gołębie rasowe, kury i ptactwo

Wystawa gołębi rasowych, kur i ptactwa ozdobnego odbędzie się w sobotę, 28 listopada i niedzielę 29 listopada w hali sportowej II Liceum Ogólnokształcącego w Sandomierzu. Zaprasza Sandomierski Związek Hodowców Gołębi Rasowych i Drobiu Ozdobnego i Starostwo Powiatowe w Sandomierzu. Dla dzieci i młodzieży wstęp bezpłatny. Dorosłych obowiązuje symboliczna opłata. Wystawa w sobotę 28 listopada od godziny 7 do 17. W niedzielę, 29 listopada od godziny 7 do 15.

RYTWIANY

Zagrają Koncert Akordeonowy

W piątek, 27 listopada, na scenie Gminnego Centrum Kultury w Rytwianach wystąpi Trio Acco Arte. Początek wydarzenia zaplanowano na godzinę 19. Zespół tworzą Łukasz Skubisz, Arkadiusz Siedlarz i Maciej Ochwat. Trzej muzycy zaprezentują koncert akordeonowy, który będzie okazją do spędzenia wieczoru przy dźwiękach tego wyjątkowego instrumentu. Bilety kosztują 30 złotych i są dostępne w Centrum Kultury w Rytwianach. SK

SANDOMIERZ

Spektakl o relacjach damsko-męskich

W niedzielę, 29 listopada w Staszowie miłośnicy kabaretu będą mieli okazję spędzić wieczór pełen humoru i błyskotliwych dialogów. W sali widowiskowej Staszowskiego Ośrodka Kultury zostanie zaprezentowany kabaretowy spektakl randkowy „Miłość na celowniku", opowiadający o relacjach damsko-męskich, randkach i miłosnych perypetiach. Na scenie wystąpią Anna Maria Komorowska i Przemysław Predygier, którzy z przymrużeniem oka przyjrzą się współczesne miłości. Nie zabraknie celnych ripost, zabawnych sytuacji oraz historii, w których wielu widzów z pewnością odnajdzie własne doświadczenia. Wydarzenie odbędzie się w niedzielę, 29 listopada, o godzinie 17 w sali widowiskowej Staszowskiego Ośrodka Kultury. Bilety w cenie 60 złotych na kupbilecik.pl. AB

STASZÓW

Opowieść wigilijna w grudniu

Grupa Teatralna Staszowskiego Ośrodka Kultury przygotowuje premierę spektaklu „Opowieść wigilijna" na podstawie ponadczasowego, słynnego utworu Charlesa Dickensa. Przedstawienie zostanie zaprezentowane w czwartek, 18 grudnia, o godzinie 18 w sali widowiskowej Staszowskiego Ośrodka Kultury. „Opowieść wigilijna" to historia przemiany, ludzkiej dobroci i wrażliwości, która od pokoleń przypomina o znaczeniu świąt, rodzinnych relacji i dostrzegania potrzeb innych ludzi. Bilety na premierowy spektakl kosztują 30 złotych i są dostępne w kasie Staszowskiego Ośrodka Kultury oraz na stronie internetowej sta.systembiletowy.pl. SK

Golec uOrkiestra - koncert kolęd i pastorałek w Sandomierzu

Klaudia Tajs
Sandomierz

Golec uOrkiestra zaprasza do Sandomierza na wyjątkowy koncert kolęd i pastorałek.


FOT. ARCHIWUM

Golec uOrkiestra wystąpi w Sandomierzu

Koncert odbędzie się w Hali Widowiskowo-Sportowej przy ulicy Patkowskiego, 20 grudnia o godzinie 18.

Golec uOrkiestra serdecznie zaprasza na wyjątkowy koncert kolęd i pastorałek. Świąteczno-noworoczny koncert to wydarzenie, na którym uczestnicy słyszą najpiękniejsze polskie kolędy i pastorałki. Wraz ze swą rodzinną orkiestrą, muzycy zapraszają do wspólnego kolędowania, zostawiając nas w magicznym okresie Świąt Bożego Narodzenia.

Golec uOrkiestra to polski zespół muzyczny, łączący tradycyjne, etniczne brzmienia muzyki łuku Karpat z wieloma gatunkami muzycznymi z pogranicza popu. Zespół gwarantuje, że choć na chwilkę poczujemy góralski bożonarodzeniowy klimat. Niezwykle pozytywna energia i mnogość dźwięków wykorzystywanych przez zespół to gwarancja doskonałej zabawy na wysokim poziomie. Został założony w 1998 roku przez braci bliźniaków, Pawła i Łukasza Golców oraz Edytę Golec - żonę Łukasza z domu Mędrzak. Nazwa grupy nawiązuje do pisowni gwarowej - „u" przed wyrazem „orkiestra". Zespół wylansował przeboje, takie jak: „Szarpany", „Lornetka", „Crazy Is My Life", „Słodycze", „Pędzą konie", „Nie ma nic", „Kto się ceni", „Bo lato rozpala", „Pomarańcza", „Życie jest muzyką", „Młody maj", „Ściernisko", czy „Górą Ty", a także skomponował i napisał utwór „Leć muzyczko" dedykowany papieżowi Janowi Pawłowi II.

Koncert odbędzie się w Hali Widowiskowo-Sportowej, 20 grudnia o godzinie 18. Bilety do nabycia na stronie biletyna.pl w cenie od 159 złotych.

Koprzywnica świętuje szczególny jubileusz

Klaudia Tajs
Koprzywnica

W niedzielę, 29 listopada Koprzywnia będzie świętować 25-lecie przywrócenia praw miejskich.

Obchody rozpocznie uroczysta msza święta o godzinie 14 w kościele pod wezwaniem świętego Floriana. Mszę z okazji 25. rocznicy przywrócenia praw miejskich Koprzywnicy będzie celebrował biskup sandomierski Krzysztof Nitkiewicz.

Po mszy nastąpi przemarsz uczestników jubileuszu z Młodzieżową Orkiestrą Dętą do Miejsko Gminnego Ośrodka Kultury i Sportu w Koprzywnicy. Część oficjalną rozpocznie wykład " Koprzywnica – historia i droga do odzyskania praw miejskich", który wygłosi profesor Tadeusz Zych z Tarnobrzega.

Po wykładzie wystąpienie burmistrz Koprzywnicy Aleksandry Klubińskiej.

Następnie film jubileuszowy poświęcony historii Koprzywnicy, jej mieszkańcom oraz 25 latom funkcjonowania miasta po przywróceniu praw miejskich Zaplanowano także wspomnienia osób związanych z procesem przywrócenia praw miejskich oraz refleksje dotyczące rozwoju Koprzywnicy na przestrzeni ostatnich 25 lat Część artystyczną wypełni koncert duetu muzycznego i koncert jubileuszowy Zespołu „Powiślanie". Część oficjalną zwieńczy poczęstunek dla gości i uczestników uroczystości, podczas którego nastąpi prezentacja fotografii i filmu „Koprzywnica – 25 lat miasta". Podczas spotkania wkopana zostanie kapsuła czasu, a każdy uczestnik otrzyma pamiątkę. ©℗

Spektakl „Kolacja dla głupca" w Sandomierzu

Klaudia Tajs
Sandomierz

Spektakl „Kolacja dla głupca" w gwiazdorskiej obsadzie zobaczymy w niedzielę, 6 grudnia w Katolickim Domu Kultury imienia świętrgo Józefa w Sandomierzu.

Tytułowa „kolacja dla głupca" ma być jedną z wielu, które we wtorkowe wieczory Pierre Brochant, bogaty wydawca i człowiek sukcesu, urządza ze swoimi wpływowymi przyjaciółmi. Na każdą zapraszają wyjątkowych nieudaczników, będących nieświadomymi niczego obiektami kpin i uczestnikami konkursu na największego frajera. Jak to często w komediach bywa, nieoczekiwany splot wydarzeń powoduje, niespodziewany zwrot akcji, w wyniku którego nie dochodzi do zaplanowanej kolacji a spotkanie głównych bohaterów Pierra Brochanta i Francoisa Pignona przeradza się w arcyzabawny spektakl. W komiczny sposób ukazuje bohaterów, ich słabości i wady. Spektakl to hit teatralny, od lat grany na deskach wielu światowych teatrów. Wystąpią: Cezary Żak, Bartłomiej Topa, Małgorzata Pieczyńska, Agnieszka Więdłocha lub Marta Chodorowska, Michał Zieliński. Spektakle w niedzielę, 6 grudnia o godzinie 15.30 i 18.30 w Katolickim Domu Kultury w Sandomierzu. Bilety 140 złotych na kupbilecik.pl i biletyna.pl.


FOT. ARCHIWUM

Cezary Żak zagra w Sandomierzu

eprasa.pl d862167a11

Sequento wystąpi w Lux Club Brzozowa, Koradian w Milano Club w Baćkowicach

Sandra Krakowiak
Powiat opatowski

W sobotę, 28 listopada w naszych klubach wystąpią gwiazdy.



FOT. ARCHIWUM

Sequento - z lewej wystąpi w Brzozowej, Kordian w Baćkowicach

W sobotę, 28 listopada, Lux Club w Brzozowej zaprasza na wyjątkową dyskotekę pod hasłem Gym Party i adnrzejki. Do Brzozowej przyjedzie Sequento, czyli Przemysław Skulski, artysta który zdobył rozpoznawalność między innymi dzięki udziałowi w programie „Warsaw Shore: Ekipa z Warszawy" oraz aktywności w mediach społecznościowych. Swoją muzyczną karierę rozwija od 2024 roku. Wśród jego popularnych utworów znajdują się między innymi „Pakuj się", „Stan Deweloperski", nagrany wspólnie z Cypisem, oraz „Bamboleo", w którym towarzyszą mu Maka i Pancio. Jego muzyka łączy taneczne brzmienia z imprezową energią, dlatego z pewnością nie zabraknie okazji do wspólnego śpiewania i zabawy. Organizatorzy przygotowali jednak coś więcej niż sam koncert. Motywem przewodnim wieczoru będzie siłownia, dlatego mile widziane będą legginsy, topy, dresy, shorty, opaski i sportowe buty. Początek zabawy o godzinie 21.

Milano Club Baćkowice zaprasza na wyjątkowe Andrzejki, które odbędą się w sobotę, 28 listopada. Gwiazdą wieczoru będzie Kordian. Właściwie nazywa się Wacław Cieślik to piosenkarz, kompozytor i autor tekstów. Dzięki zamiłowaniu do muzyki i artystycznej duszy w styczniu 2013 roku stał się współzałożycielem i wokalistą zespołu, w którym to przyjął pseudonim artystyczny - Kordian. Kordian zasłynął dzięki przebojom „Dziewczyna z gór" oraz „Wina dzban". Będzie też zabawa na dwóch salach z DJ. Początek zabawy od godziny 21.

©℗

„Parostatkiem w piękny rejs" - wielkie przeboje

Klaudia Tajs
Sandomierz

Koncert„Parostatkiem w piękny rejs – Największe Polskie Przeboje" w niedzielę 29 listopada o godzinie 18.

Morningstar Orchestra wybitni wokaliści polskich scen muzycznych wystąpią na deskach Katolickiego Domu Kultury w Sandomierzu,

Morningstar Orchestra składa się z wybitnych muzyków, w tym wykładowców Wydziału Jazzu i Muzyki Rozrywkowej Akademii Muzycznej w Katowicach.

Orkiestra współpracowała z takimi sławami jak Gordon Haskel, Ewa Uryga, Basia Trzetrzelewska, Mieczysław Szcześniak, Michał Szpak, Krystyna Prońko, Kasia Cerekwicka, Eric Marienthal, Ute Lamper, Kevin Robinson, Bill Prince i wieloma innymi.

W programie największe polskie przeboje w nowych aranżacjach, muzyka, która wzrusza, bawi i łączy pokolenia, wieczór pełen emocji i wyjątkowych interpretacji.

To koncert, który nie tylko się słucha, ale przeżywa. To powrót do chwil, które mają znaczenie. Muzyka, która zostaje w sercu. „Parostatkiem w piękny rejs" to koncert pełen emocji, wspomnień i najpiękniejszych melodii, które od lat towarzyszą kolejnym pokoleniom. To właśnie te utwory znamy, kochamy... i chcemy przeżywać na nowo.

Koncert odbędzie się w niedzielę 29 listopada o godzinie 18. Bilety już dostępne – liczba miejsc ograniczona.

©℗

Benassi Bross i Dhany na Andrzejkach w Sandomierzu

Klaudia Tajs
Sandomierz

W sobotę, 28 listopada wyjątkowe andrzejki w klubie N51 w Sandomierzu.

W sobotę, 28 listopada na scenie Klubu N51 wystąpi Benassi Bross i Dhany. Andrzejkowa sobota nabiera zupełnie nowego wymiaru, a parkiet N51 rozgrzeje się do czerwoności. Początek o godzinie 21.

Benassi Bros to włoski duet wykonujący muzykę elektroniczną z gatunków takich jak electro house i electroclash. W skład grupy wchodzi Benny Benassi oraz Alle Benassi. Wbrew nazwie nie są oni braćmi, lecz kuzynami.

Dhany to włoska piosenkarka muzyki hous, znana głównie jako wokalistka w utworach włoskich dj-ów Benny'ego i Allego Banassich. Dhany będzie towarzyszył didżej, z którym zaśpiewa swoje największe przeboje. Piękna i obdarzona iście anielskim głosem Dhany zaprezentuje swój sceniczny mega-show oraz kultowe już hity. „Satisfaction", „Hit My Heart" czy „Every Single Day" to utwory, których chyba nikomu nie trzeba przedstawiać.

Bilety w cenie 180 złotych z jedzeniem lub 80 złotych bez jedzenia. Rezerwacje pod numerem telefonu: 733 466 966. Bilety można kupić także w dniu koncertu w kasie klubu


FOT. ARCHIWUM

Dhany wystąpi w klubie w Sandomierzu

KRÓTKO

SANDOMIERZ

Wernisaż prac konkursowych

Projekt „Formy z natury - rzeźba ceramiczna w praktyce" zakończy wystawa. Wernisaż wystawy prac konkursowych odbędzie się w sobotę, 28 listopada o godzinie 17 w Kamienicy Oleśnickich przy Rynku 10 w Sandomierzu. Wstęp wolny. Zaplanowano spotkania z artystami ceramikami i twórcami ludowymi: Moniką Maj, Wojciechem Strugałą, Radosławem Koniarzem oraz Zdzisławem Nowakiem. Rozstrzygnięty zostanie konkurs „Formy z natury – rzeźba ceramiczna". Odbędzie się także prezentacja wybranych rzeźb ceramicznych, które powstały na warsztatach w ramach projektu. Wystawę będzie można oglądać do czwartku, 31 grudnia 2026 roku.KAT

OPATÓW

Artur Dębski i jego grafiki

W poniedziałek, 30 listopada w kawiarni Gwarek, działającej przy Opatowskim Ośrodku Kultury, odbędzie się wernisaż grafiki komputerowej Artura Dębskiego zatytułowany „Czas już". Początek o godzinie 18. Wieczór uświetni występ Amatorskiego Teatru Młodzieżowego działającego przy Opatowskim Ośrodku Kultury. Wstęp wolny

STASZÓW

Miłosny kabaret

Miłość, randki i damsko-męskie relacje będą tematem przewodnim wyjątkowego wieczoru kabaretowego, który odbędzie się w Staszowie. Już w niedzielę, 29 listopada o godzinie 17 w sali widowiskowej Staszowskiego Ośrodka Kultury widzowie będą mogli zobaczyć spektakl „Miłość na celowniku". Na scenie wystąpią Anna Maria Komorowska - aktorka przez lata związana z warszawskimi teatrami: Teatrem Żydowskim, Teatrem na Targówku, Teatrem Rampa i Teatrem Rozmaitości. oraz aktor pochodzący z Kielc Przemysław Predygier, którzy w pełnym humoru i błyskotliwych dialogów programie zabiorą publiczność w podróż po świecie randek, miłosnych perypetii i relacji między kobietami a mężczyznami. Bilety w cenie 60 złotych są dostępne w sprzedaży za pośrednictwem serwisu KupBilecik.pl SW

SANDOMIERZ

Giełda Płyt Winylowych

W piątek 27 listopada Galeria Sandomierz zaprasza na Giełdę Płyt Winylowych z udziałem Matt'a Winyl'a kolekcjonera płyt, winylowy nomada, twórcy giełd fonograficznych. Giełda czynna w godzonach pracy galerii.

REKLAMA 0011616286

INFORMACJA

Burmistrz Miasta i Gminy Staszów

informuje, że w siedzibie Urzędu Miasta i Gminy w Staszowie, a także na stronie internetowej Urzędu Miasta i Gminy w Staszowie został podany do wiadomości publicznej na okres 21 dni wykaz o przeznaczeniu do oddania w użyczenie na czas oznaczony 3 lat części nieruchomości gruntowej, na której zlokalizowany jest garaż, położonej w miejscowości Dobra, oznaczonej w ewidencji gruntów numerem 136 o pow. 0,57 ha, obręb 0004.

REKLAMA 0011615986

INFORMACJA

Burmistrza Miasta i Gminy Opatów

Zgodnie z art. 35 ust. 1 ustawy z dnia 21 sierpnia 1997 r. o gospodarce nieruchomościami (Dz.U. z 2026 r. poz. 399) **Burmistrz Miasta i Gminy Opatów informuje, że w dniu 27 listopada 2026 roku** zostanie podany do publicznej wiadomości wykaz nieruchomości przeznaczonych do oddania w najem – załącznik nr 1 do Zarządzenia nr 108/2026 z dnia 23.11.2026 r. poprzez wywieszenie na tablicy ogłoszeń w siedzibie Urzędu Miasta i Gminy – Plac Obrońców Pokoju 34, 27-500 Opatów, **na okres 21 dni** oraz zamieszczenie na stronie internetowej www.bip.umopatow.pl i www.umopatow.pl. Szczegółowych informacji udziela Referat Inwestycji i Mienia Komunalnego Gminy Urzędu Miasta i Gminy w Opatowie, tel. 15 868 13 06.

eprasa.pl d862167a11

Młodzież ma się od kogo uczyć

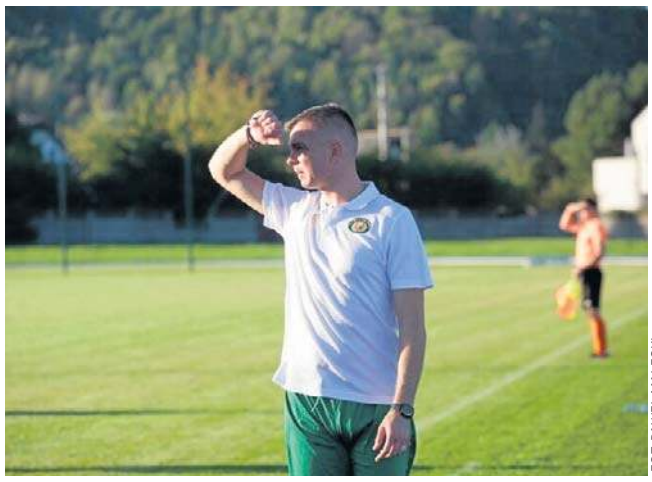

FOT. PAWEŁ MAŁECKI

Daniel Beszczyński, trener Klimontowianki Klimontów, opowiedział nam o rundzie jesiennej

Jaromir Kruk
Klimontów

PIŁKA NOŻNA. **Klimontowianka w rundzie jesiennej czwartej ligi ugrała 22 punkty (6-4-7), co jest niezłym dorobkiem. Jak podsumuje go trener Daniel Beszczyński?**

Rundę jesienną oceniasz bardziej pozytywnie czy negatywnie?

Na pewno mieliśmy swoje dobre momenty, potrafiliśmy pokonać Neptuna Końskie i OKS Opatów, ale z drugiej strony też przydarzały nam się głupie straty punktów, na przykład z Wichrem Miedziana Góra, czy z Wierną Małogoszcz.

Nie radzicie sobie gdy jesteście faworytem?

Tak bym tego nie oceniał, po prostu o niepowodzeniach w takich spotkaniach decydowała dyspozycja dnia. Były spotkania, w których szwankowała skuteczność, czy też brakowało koncentracji i traciliśmy zbyt łatwo gole, zdecydowanie zbyt łatwo.

Defensywa do poprawki?

Ogólnie trzeba pracować nad poprawą gry defensywnej całego zespołu i to czynimy. Wiemy co robimy źle i staramy się to eliminować, reagować.

Keeza 4 Liga jest nieprzewidywalna?

Można przegrać i wygrać z każdym, taka jest prawda. Cieszy mnie fakt, że w końcówce rundy pokonaliśmy Granat Skarżysko i Hetmana Włoszczowa, zespoły które są od nas niżej w tabeli i walczą o utrzymanie. To dało nam pewien komfort, może ciut spokoju. Patrzymy co się dzieje w trzeciej lidze, ile ekip z regionu świętokrzyskiego spadnie, bo to będzie mieć wpływ na spadki z czwartej ligi. Trzeba być czujnym i wzmacniać mentalność, porażki też tego uczą.

Chciałbyś, żeby inni gracze Klimontowianki byli tak mocni mentalnie jak Piotr Ferens?

To jest mega poukładana osoba, do tego profesjonalista, nie wspomnę nawet o jakości jaką prezentuje.

Prezes, który strzela gole z rzutów rożnych. Łapałeś się za głowę gdy trafiał w taki sposób?

Piotr ma wyćwiczone te rożne, rywale przy nich zawsze czują zagrożenie. Nie dość, że dogrywa kolegom to sam zdobywa bramki. Nasz prezes wzbudza podziw, ręce same składają się do oklasków, a przy takiej klasy zawodniku uczą się inni. Trzeba się radować, że mamy w składzie indywidualności o skali Piotra Ferensa, czy Pawła Bażanta. Tacy piłkarze ciągną innych w górę, mają niesamowity wpływ na rozwój drużyny i naszej młodzieży. Jesienią swoją pozycję w Klimontowiance ugruntowali również Kacper Broda, idol kibiców i Filip Krempa, oni też stali się wiodącymi postaciami. Młodzież ma od kogo się uczyć. ©℗

KRÓTKO

OPATÓW

OKS wygrał turniej charytatywny

W niedzielę 22 listopada drużyna OKS wzięła udział w charytatywnym turnieju piłkarskim, który odbył się w Krynkach w powiecie starachowickim. Wydarzenie połączyło sportową rywalizację z akcją pomocy potrzebującym, a dochód z inicjatywy przeznaczono na cel dobroczynny. Zespół OKS dotarł do finału rozgrywek, w którym pokonał drużynę Granatu Skarżysko, sięgając po końcowy triumf w turnieju. Indywidualne wyróżnienie trafiło do Kamila Ucińskiego. Zawodnik OKS zdobył 10 bramek, co zapewniło mu tytuł króla strzelców turnieju.
Wydarzenie organizowane było z myślą o 28-letnim Sebastianie Olszewskim, który potrzebuje wsparcia finansowego na zakup protezy. ©℗ DW

SANDOMIERZ

Dubiel wśród najlepszych

Dominik Dubiel trafił do jedenastki rundy jesiennej w Keeza Klasie Okręgowej. Zawodnik Wisły Sandomierz, urodzony czwartego października 2000 roku, był najstarszym w tym gronie.
Oto cała jedenastka rundy jesiennej Keeza Klasy Okręgowej: W bramce Bartłomiej Prokop z Partyzanta Radoszyce W obronie: Dominik Dubiel z Wisły Sandomierz, Kamil Skiba z Nidy Pińczów i Wiktor Węgliński z Górala Górno. W pomocy: Ernest Babeszko z Klonówki Masłów, Krystian Kądzielski z Nidy Pińczów, Adam Grzywnowicz z Unii Sędziszów i Filip Rożek z Łysicy Bodzentyn W ataku: Igor Łysakowski z Partyzanta Radoszyce, Bohdan Fedkiv z Nidy Pińczów i Klaudiusz Marzec z Kamiennej Brody.©℗ DW



FOT. DOROTA PROKOP/ARCHIWUM PRYWATNE

Futbolistki Black Queens Połaniec wkraczają do gry

PIŁKA NOŻNA KOBIET W POŁAŃCU POWSTAŁA DRUŻYNA

Ciekawe plany piłkarek z Połańca

Dorota Prokop
Połaniec

PIŁKA NOŻNA. **We wrześniu 2026 roku rozpoczęły regularne treningi, a dziś Kobiecy Klub Sportowy Czarni Połaniec – Black Queens Połaniec – liczy już ponad 20 zawodniczek.**

Choć regularne treningi ruszyły dopiero we wrześniu tego roku, pomysł na drużynę pojawił się już wcześniej. Wszystko zaczęło się 5 lipca 2025 roku podczas Festiwalu Piłki Kobiecej w Kielcach. W turnieju dla mam Połaniec reprezentowały wtedy „Mamuśki Aktywnych Juniorek". To właśnie tam pojawiła się myśl, by nie kończyć przygody z piłką na jednym turnieju, ale spotykać się częściej. Z czasem pomysł przerodził się w regularne treningi, a te – w drużynę.

Dla zawodniczek Black Queens ta inicjatywa ma także szersze znaczenie. Chcą nie tylko rozwijać własne umiejętności, dbać o kondycję, sprawność i zdrowie, ale również pokazać młodszym dziewczynom, a przede wszystkim swoim córkom, że piłkarska pasja nie musi kończyć się wraz z wiekiem juniorskim.

Wiele dziewczyn trenuje do ósmej klasy, a później, gdy nie ma gdzie kontynuować gry, ich piłkarska przygoda się kończy. Chciałybyśmy pokazać, że nie musi tak być – podkreśla jedna z zawodniczek.

Póki pogoda pozwalała, zawodniczki spotykały się na Orliku. Wraz ze spadkiem temperatury planują przenieść treningi na halę, gdzie czekają na nie kolejne doświadczenia. Od pierwszego treningu nad rozwojem zespołu czuwa trener Łukasz Maj, który poza prowadzeniem drużyn młodzieżowych w Połańcu jest również trenerem kadry dziewcząt U-15 Świętokrzyskiego Związku Piłki Nożnej.

Co ważne, kobiety nie zamierzają poprzestawać na treningach. Za nimi są już dwa sparingi z Watahą Wisła Sandomierz.

Co ważne, kobiety nie zamierzają poprzestawać na treningach. Za nimi są już dwa sparingi z Watahą Wisła Sandomierz. Pierwszy rozegrano 19 września, a rewanż 6 listopada zakończył się zwycięstwem ekipy z Połańca 10:5. Wygraną zawodniczki zadedykowały koleżankom, które z powodu kontuzji nie mogły pojawić się na boisku. Ale to nie koniec ich sportowej rywalizacji – Black Queens otrzymały już zaproszenie na turniej halowy organizowany przez Akademię SKS Wisła Sandomierz, zaplanowany na 9 stycznia 2027 roku. Planują również udział w Turnieju Smoka „Mamuśki na parkiet!", który odbędzie się 20 i 21 marca w Krakowie. ©℗

eprasa.pl d862167a11

Wiele ciekawych imprez w regionie. Strona 10

Echo regionu

www.echodnia.eu

Nr 48/2026

Z POLICJI

Policjanci ścigali... pociąg

Szukając zaginionej kobiety, policjanci rzucili się w pościg za pociągiem

W niedzielę około południa policjanci z Kielc zostali powiadomieni o zaginięciu 38-letniej kobiety. Stan zdrowia Kielczanki wskazywał, że trzeba jak najszybciej ją odnaleźć.

Około godziny 21 funkcjonariusze dostali sygnał, że zaginiona może znajdować się na kieleckim dworcu PKP. Pojechali na miejsce, przeszukali budynek i teren przyległy, ale 38-latki nie było. Policjanci szukali dalej. Postanowili przejrzeć monitoring, w czym pomogli funkcjonariusze Straży Ochrony Kolei. Z zapisu wynikało, że kobieta najprawdopodobniej wsiadła do pociągu relacji Kraków-Warszawa

O wszystkim powiadomiono kierownika pociągu, a policjanci ruszyli do Skarżyska. - Kiedy pociąg wjeżdżał na stację, mundurowi czekali gotowi, by sprawdzić przedziały. Po chwili okazało się, że zaginiona 38-latka faktycznie była w środku – dodaje oficer.

Na miejsce wezwano karetkę, medycy zdecydowali o przewiezieniu 38-latki do szpitala.

SKARŻYSKO-KAMIENNA

Miss Seniorek Skarżyska-Kamiennej wybrana poraz drugi.

Strona 2

OSTROWIEC ŚWIĘTOKRZYSKI

Przez miasto przeszedł marsz pamięci

„Bądźmy razem Kraków-Ostrowiec. Strona 4

STARACHOWICE

Uczniowie podstawówek będą się uczyć przez eksperymenty.

Strona 5

O TYM SIĘ MÓWI



FOT. ARCHIWUM

Na miejscu zbrodni w Ostrowcu Świętokrzyskim.

Co z pogrzebem Michała Oksińskiego?

Anna Ząbecka
Ostrowiec Świętokrzyski

Diecezja sandomierska wydała oświadczenie w sprawie pogrzebu Michała Oksińskiego, 24-letniego sprawcy zamachu w Krakowie i makabrycznej zbrodni w Ostrowcu Świętokrzyskim.

Kuria Diecezjalna w Sandomierzu zajęła stanowisko w sprawie pogrzebu Michała Oksińskiego. 24-letni mieszkaniec Ostrowca Świętokrzyskiego w nocy z 6 na 7 listopada zastrzelił w rodzinnym mieszkaniu swoich rodziców i 21-letnią siostrę. Każda z ofiar miała po dwie rany postrzałowe głowy. Następnie udał się do Krakowa, gdzie w rejonie Rynku Głównego otworzył ogień do przypadkowych osób. W wyniku ataku zginęło sześć osób, a kilkanaście zostało rannych. Oksiński został obezwładniony przez policjantów i zmarł 9 listopada w szpitalu.

W związku z pojawiającymi się pytaniami dotyczącymi pochówku mężczyzny komunikat wydała Kuria Diecezjalna w Sandomierzu.

„Po zweryfikowaniu informacji otrzymanych dzisiaj w godzinach popołudniowych, dotyczących pogrzebu mężczyzny, który dopuścił się wielokrotnego zabójstwa w Ostrowcu Świętokrzyskim i w Krakowie, Kuria Diecezjalna w Sandomierzu informuje, że jeżeli osoba prawnie upoważniona do podjęcia decyzji o miejscu pochówku wskaże cmentarz znajdujący się na terenie Diecezji, taki pogrzeb odbędzie się zgodnie z jej wolą, z zachowaniem prawa kanonicznego oraz przepisów liturgicznych, bez względu na jakiekolwiek przeciwne okoliczności”.

Jak podkreślono w oświadczeniu, stanowisko zostało przekazane wszystkim zainteresowanym stronom. Dokument podpisał ks. dr Grzegorz Staszczak, notariusz Kurii Diecezjalnej w Sandomierzu.

Początkowo prezydent Krakowa poinformował, że ciało może zostać przekazane na cele naukowe i medyczne, później pojawiały się informacje, że ktoś z rodziny chce go pochować.

Czytaj więcej na stronie 7.

eprasa.pl d862167a11

KRÓTKO

SKARŻYSKO-KAMIENNA

Patrycja Zarychta wydała nowy singiel

Pochodząca ze Skarżyska-Kamiennej wokalistka Patrycja Zarychta zaprezentowała swój najnowszy singiel zatytułowany „LOVE M.U.", nagrany z udziałem jednego z najwybitniejszych polskich muzyków jazzowych, Michała Urbaniaka. Utwór zapowiada album „TuleCzule", którego premiera planowana jest w 2027 roku. Artystka podkreśla, że singiel to bardzo osobista muzyczna dedykacja dla Michała Urbaniaka, opowiadająca o jego wspomnieniach, artystycznej drodze oraz wyjątkowej relacji z Nowym Jorkiem. AB



FOT. ARCHIWUM

POWIAT SKARŻYSKI

Podejrzany o dziecięcą pornografię

58-latek z powiatu skarżyskiego jest podejrzewany o posiadanie i rozpowszechnianie w internecie treści pornograficznych z udziałem dzieci – poinformowała w czwartek prokuratura. Mężczyzna został zatrzymany w początkach listopada w ramach zakrojonej na szeroką skalę ogólnopolskiej akcji pod kryptonimem „Inferno".
Podczas przeszukania w domu 58-latka, funkcjonariusze przejęli nośniki, na których znajdowało się co najmniej 170 plików z zakazaną zawartością.
MINOS

OSTROWIEC ŚWIĘTOKRZYSKI

Uwierzył w „tajną operację"

Do 79-latka z Ostrowca zadzwonił w zeszłym tygodniu człowiek podający się ze policjanta. Straszył, że oszczędności mężczyzny są zagrożone, twierdził też, że prowadzi wspólnie z prokuratorem tajną operację wymierzoną w oszustów. dołał przekonać 79-latka do wypłacenia pieniędzy z konta i przekazania ich nieznajomemu podającemu się za kuriera. W ciągu dwóch dni doszło do kilku spotkań. Oszukany przekazał łącznie 70 tysięcy złotych.
MINOS

Skarżyskie Miss Seniorek 2026 wybrane. Zwyciężyła Barbara Roszkowska

Mateusz Bolechowski
Skarżysko-Kamienna

Już po raz drugi w Skarżysku - Kamiennej odbyły się wybory Miss Seniorek 2026. W konkursie wzięło udział 11 pań, na widowni zabrakło miejsc, a wieczór uświetnił Norbi.



FOT. MATEUSZ BOLECHOWSKI

Oto laureatki. W środku Barbara Roszkowska, z lewej Grażyna Kijanka, z prawej Małgorzata Bilska.

Stowarzyszenie Od Nowa po raz drugi zorganizowało wybory Miss Skarżyska - Kamiennej Seniorek. Wydarzenie miało miejsce w niedzielę, 22 listopada w sali koncertowej Miejskiego Centrum Kultury imienia Leopolda Staffa. W holu można było obejrzeć wystawę pięknych fotografii 11 kandydatek. Na miejscu było też stoisko Fundacji DKMS. Chętni mogli dołączyć do grona potencjalnych dawców szpiku.

O godzinie 17 sala koncertowa Miejskiego Centrum Kultury była wypełniona do ostatniego miejsca. Na widowni zasiadło około pięciuset osób! To był niesamowity wieczór. Galę poprowadzili Agnieszka Zarychta i Remigiusz Cichoń. Kandydatki zaprezentowały się w trzech kreacjach; własnych, firmy odzieżowej „Dana" Danuty Banaczek ze Skarżyska Kościelnego i stworzonej z ubrań z drugiej ręki, podarowanych przez sieć sklepów second hand „Tekstylowo", należącej do skarżyskiej firmy Wtórpol.

Każda z pań opowiedziała o sobie i swoich pasjach. W przerwach odbyły się pokazy salsy Marzeny i Marka Bilskich z zespołem Salsa z Miejskiego Centrum Kultury, były tańce w kręgu, burleska w wykonaniu zespołu The Fifty Five, działającego przy Miejskim Centrum Kultury, zaśpiewało Trio DAW w składzie Donata Gibaszewska, Agata Witek i Wojciech Szczepański.

Po burzliwych ponoć obradach jury ogłoszono wyniki konkursu: Miss Seniorek Skarżyska - Kamiennej 2026 została Barbara Roszkowska,I Vice Miss Seniorek – Grażyna Kijanka,II Vice Miss Seniorek – Małgorzata Bilska.

Przyznano również tytuły specjalne: Miss Blasku – Małgorzata Bilska, Miss Inspiracji – Danuta Głogowska, Miss Szyku – Elżbieta Taraszka, Miss Rakieta – Teresa Barszcz, Miss Odwagi – Alicja Połeć, Miss z Charakterem – Teresa Bodo, Miss Empatii – Mieczysława Gnat, Miss Zjawiskowa – Romana Łakomiec, Miss Magnetyzmu – Barbara Roszkowska, Miss Żywiołu– Grażyna Kijanka, Miss Harmonii – Wiesława Wnuk.

©℗

ZDJĘCIE DNIA



FOT. GMINA STARACHOWICE

Pół wieku wspólnego życia, setki wspomnień i tysiące codziennych chwil, które zbudowały trwałe relacje. Ewa i Stanisław Małyszka oraz Krystyna i Krzysztof Lipa świętowali Złote Gody. Z tej okazji w Urzędzie Stanu Cywilnego w Starachowicach odebrali Medale za Długoletnie Pożycie Małżeńskie, przyznawane przez Prezydenta RP.
Anna Ząbecka

Echo regionu
REDAKTOR NACZELNY: **Stanisław Wróbel, tel. 41-349-53-53.** REDAKTOR ODPOWIEDZIALNY: **OSTROWIEC ŚWIĘTOKRZYSKI: Sandra Krakowiak, tel. 697-770-612, sandra.krakowiak@polskapress.pl, SKARŻYSKO-KAMIENNA: Anna Ząbecka,tel. 697-770-576, anna.zabecka@polskapress.pl, STARACHOWICE: Anna Ząbecka,tel. 697-770-576, anna.zabecka@polskapress.pl** BIURO REKLAMY: **Aneta Strzelec, tel. 500-330-091, aneta.strzelec@polskapress.pl**
PRENUMERATA: **Infolinia 41-375-72-30.** DRUK: **Drukarnia ZPR Media SA.** WYDAWCA: **Polska Press Sp. z o.o., ul. Domaniewska 45, 02-672 Warszawa, tel. 22 201 40 00.**
PREZES ZARZĄDU POLSKA PRESS GRUPY: **Robert Feluś.** PREZES MAKROREGIONU: **Dariusz Kołacz .** PROJEKT GRAFICZNY: **Tomasz Bocheński.**
POLSKA PRESS GRUPA

©℗ - umieszczenie takich dwóch znaków przy Artykule, w szczególności przy Aktualnym Artykule, oznacza możliwość jego dalszego rozpowszechniania tylko i wyłącznie po uiszczeniu opłaty zgodnie z cennikiem zamieszczonym na stronie www.polskatimes.pl/tresci i w zgodzie z postanowieniami niniejszego regulaminu.

eprasa.pl d862167a11

REKLAMA

0011617482

Nowy dojazd do SOR. Inwestycja przy Wielospecjalistycznym Szpitalu w Ostrowcu Świętokrzyskim na finiszu!

Większa dostępność szpitala, dodatkowy dojazd do Szpitalnego Oddziału Ratunkowego i lepsze przygotowanie na sytuacje kryzysowe – to najważniejsze efekty przebudowy drogi realizowanej przy Wielospecjalistycznym Szpitalu w Ostrowcu Świętokrzyskim. Inwestycja jest już na końcowym etapie, a prace postępują w bardzo dobrym tempie.



Wartość zadania wynosi blisko 6,5 mln zł. Powiat Ostrowiecki pozyskał na jego realizację ponad 4 mln zł dofinansowania ze środków budżetu państwa w ramach Programu Ochrony Ludności i Obrony Cywilnej na lata 2025–2026.

Przebudowywana droga zapewni dojazd do szpitala od strony ul. Henryka Sienkiewicza, prowadzący w kierunku SOR i obiektu zbiorowej ochrony. W ramach zadania powstaną również miejsca postojowe dla pacjentów i osób odwiedzających placówkę.

Finał prac jest już blisko. Nowe połączenie komunikacyjne usprawni dojazd do szpitala, a rozbudowana infrastruktura będzie ważnym elementem poprawy bezpieczeństwa i przygotowania na sytuacje wymagające szybkiego reagowania.



– *Zależy nam, aby dojazd do szpitala był sprawny i bezpieczny, szczególnie wtedy, gdy liczy się każda minuta. Nowa droga zapewni dodatkowe połączenie z placówką, w tym ze Szpitalnym Oddziałem Ratunkowym i obiektem zbiorowej ochrony. To ważne rozwiązanie dla pacjentów, personelu szpitala, służb ratunkowych, a przede wszystkim dla bezpieczeństwa mieszkańców naszego powiatu* – podkreśla Łukasz Dybiec, wicestarosta ostrowiecki.

Ochrona ludności i obrona cywilna

DOFINANSOWANO ZE ŚRODKÓW PROGRAMU OCHRONY LUDNOŚCI I OBRONY CYWILNEJ NA LATA 2025-2026

Ministerstwo Spraw Wewnętrznych i Administracji

Ochrona ludności i obrona cywilna



eprasa.pl d862167a11

Maszerując oddali hołd ofiarom tragedii



FOT. SANDRA KRAKOWIAK

Mieszkańcy oddali hołd ofiarom zamachu w Krakowie oraz zbrodni w Ostrowcu Świętokrzyskim.

Sandra Krakowiak
Ostrowiec Świętokrzyski

W poniedziałek, 23 listopada, w Ostrowcu Świętokrzyskim odbył się Marsz Pamięci pod hasłem „Bądźmy razem Kraków - Ostrowiec Świętokrzyski".

Ulicami Ostrowca Świętokrzyskiego przeszedł Marsz Pamięci. Pod Ostrowieckim Browarem Kultury zgromadzili się mieszkańcy, którzy chcieli wspólnie oddać hołd ofiarom tragicznego zamachu w Krakowie oraz ofiarom zbrodni w Ostrowcu Świętokrzyskim. Było to również wyrażenie sprzeciwu wobec agresji, przemocy i zła, które coraz częściej dotykają nasze społeczeństwo.

Wydarzenie miało szczególny wymiar dla mieszkańców. Przypomnijmy, że sprawca tragicznego zamachu pochodził właśnie z Ostrowca Świętokrzyskiego. Informacja ta wywołała wśród lokalnej społeczności ogromne poruszenie, szok i niedowierzanie. Marsz stał się okazją, by pokazać, że mieszkańcy nie utożsamiają się z czynem sprawcy, a ich myśli i solidarność są przede wszystkim z osobami pokrzywdzonymi oraz ich bliskimi. Organizatorką marszu była Zuzanna Wojtas, która podkreślała, że inicjatywa ma przede wszystkim wymiar symboliczny i społeczny.

Łączymy się z Krakowem, z rodzinami ofiar. Ten marsz ma być znakiem naszej jedności i solidarności z ofiarami. Chcemy pokazać, że jesteśmy razem, że nie jest nam obojętne to, co się wydarzyło. Chcemy również głośno powiedzieć „stop" agresji. Nie możemy pozostawać obojętni wobec przemocy i zła - mówiła Zuzanna Wojtas. Organizatorka nie kryła również zadowolenia z przebiegu całego wydarzenia i zaangażowania służb. - Jestem pod wielkim wrażeniem tego, jak pięknie zadziałały służby i jak wszystko zostało zorganizowane. To ważne, że mogliśmy spotkać się w takiej atmosferze i wspólnie zamanifestować nasze stanowisko - podkreślała.

Wśród uczestników nie brakowało osób, dla których udział w marszu był czymś więcej niż tylko obecnością na wydarzeniu. Renata Nowek zwracała uwagę, że w obliczu tak dramatycznych wydarzeń szczególnie ważne jest, by nie odwracać wzroku i reagować. - Dla mnie bardzo ważne jest, żeby wziąć udział w takim wydarzeniu. Musimy zwracać uwagę na to, co dzieje się wokół nas, na niebezpieczeństwa i tragedie, które mogą dotknąć każdego. Jestem tutaj po to, by uczcić pamięć ofiar - dodała pani Renata.

Uczestnicy marszu podkreślali, że takie inicjatywy są potrzebne, ponieważ pozwalają nie tylko upamiętnić ofiary, ale również zamanifestować sprzeciw wobec przemocy. Jak zaznaczali, nawet jeśli pojedyncza osoba nie jest w stanie zmienić całego świata, to wspólna obecność i głośne wyrażenie sprzeciwu mają znaczenie.

W marszu uczestniczyli mieszkańcy miasta przedstawiciele różnych środowisk oraz samorządowcy. Obecni byli poseł Andrzej Kryj, starosta ostrowiecki Agnieszka Rogalińska, prezydent Ostrowca Świętokrzyskiego Artur Łakomiec oraz radni. ©℗

KRÓTKO

ĆMIELÓW

Ulica Raciborska w przebudowie

W Ćmielowie trwają prace związane z przebudową ulicy Raciborskiego. oboty budowlane rozpoczęły się w połowie listopada, a ich efektem ma być poprawa komfortu jazdy i bezpieczeństwa mieszkańców. Na miejscu pracuje ekipa budowlana, a inwestycja przechodzi kolejne etapy realizacji. Kierowcy muszą liczyć się z czasowymi utrudnieniami, ale po zakończeniu robót droga na pewno zyska nową jakość. W związku z prowadzonymi robotami mogą występować czasowe utrudnienia w ruchu. Prace powinny zakończyć się do 14 grudnia 2026 roku. SK

OSTROWIEC ŚWIĘTOKRZYSKI

Stracił 450 tysięcy złotych

Bajeczka, jaką oszuści opowiedzieli 65-letniemu mieszkańcowi Ostrowca, można powiedzieć, jest banalna i standardowa: obcy człowiek w słuchawce mówił, że jest pracownikiem banku, a pieniądze na koncie są zagrożone, oczywiście nad wszystkim czuwa „policja". Trzeba – mówił oszust – nie tylko zabezpieczyć pieniądze, ale też wyzerować możliwości kredytowe tak, by przestępcy nie dobrali się do gotówki. Oczywiście, zapewniał, po wszystkim środki zostaną zwrócone. Opowieść najwyraźniej brzmiała wiarygodnie. 64-letni mieszkaniec Ostrowca na swoje nieszczęście uwierzył. Nie tylko przekazał oszustom blisko 120 tysięcy złotych własnych oszczędności, ale jeszcze zaciągnął kredyty, a pieniądze – łącznie prawie 450 tysięcy złotych - oddał przestępcom, przekazując je w czterech transzach. Dopiero po wszystkim przyszła myśl, że to mogło być oszustwo...
MINOS



FOT. GMINA ĆMIELÓW

Od lutego 2027 roku w żłobku mają pojawić sie pierwsze maluchy.

W STYCZNIU RUSZA NABÓR DO PLACÓWKI

Żłobek już czeka na dzieci

Sandra Krakowiak
Ćmielów

W budynku po dawnym Ośrodku Pomocy Społecznej w Ćmielowie powstaje pierwszy samorządowy żłobek, który zapewni opiekę 12 najmłodszym mieszkańcom.

Pierwszy gminny żłobek w Ćmielowie staje się rzeczywistością. Jeszcze niedawno w budynku przyjmowani byli interesanci Ośrodka Pomocy Społecznej, teraz przestrzeń przechodzi metamorfozę. Wkrótce miejsce będzie służyło najmłodszym mieszkańcom gminy, zapewniając im opiekę i warunki do codziennej zabawy, odpoczynku oraz rozwijania pierwszych umiejętności.

Najważniejszy etap prac budowlanych i adaptacyjnych jest już za wykonawcą. Pomieszczenia zostały przygotowane do nowej funkcji, a obecnie prowadzone są działania związane z ich wyposażaniem. Dostarczane i montowane są meble, sprzęty oraz elementy niezbędne do codziennego funkcjonowania placówki. Powstają przestrzenie, w których dzieci będą mogły spędzać czas na zabawie, odpoczywać, spożywać posiłki i uczestniczyć w zajęciach dostosowanych do swojego wieku.

Obecnie trwa nabór na stanowisko dyrektora Gminnego Żłobka w Ćmielowie. W najbliższym czasie planowane jest również rozpoczęcie rekrutacji opiekunów. To właśnie od ich pracy, zaangażowania i przygotowania będzie zależało bezpieczeństwo oraz komfort najmłodszych podopiecznych.

Docelowo placówka będzie dysponowała 12 miejscami dla dzieci w wieku od trzech miesięcy do trzech lat.

W styczniu 2027 roku planowane jest uruchomienie naboru dzieci do ćmielowskiego żłobka. Docelowo placówka będzie dysponowała 12 miejscami dla dzieci w wieku od 3 miesięcy do 3 lat. Choć liczba miejsc nie jest duża, dla rodzin z terenu gminy może to być bardzo istotne udogodnienie. Szczególnie dla rodziców, którzy po okresie opieki nad dzieckiem planują powrót do pracy, chcą kontynuować aktywność zawodową lub po prostu potrzebują wsparcia w codziennych obowiązkach. Zgodnie z harmonogramem pierwsze dzieci mają pojawić się w żłobku już w lutym 2027 roku. Oznacza to, że przed samorządem pozostało jeszcze kilka miesięcy intensywnych przygotowań, ale najważniejsze prace związane z przystosowaniem budynku zostały już wykonane. ©℗

eprasa.pl d862167a11

Kto podpalił fabrykę dronów?



FOT. POLICJA

Podczas policyjnej konferencji poświęconej sierpniowemu pożarowie.

Elżbieta Zemsta
Skarżysko-Kamienna

Obywatele Serbii – kobieta i mężczyzna – mają stać za podpaleniem fabryki produkującej części do dronów w sierpniu tego roku w Skarżysku-Kamiennej.

Przypomnijmy, że po północy z 30 na 31 sierpnia 2026 roku pracownik firmy ochroniarskiej zauważył na monitoringu pożar na terenie hali zakładu WB Electronic w Skarżysku-Kamennej. Równocześnie też uruchomiono została czujka antywłamaniowa w firmie. Na miejsce przybyły zastępy strażackie, ogień udało się szybko opanować. Pożar wybuchł w magazynie firmy. Nikt w zdarzeniu nie ucierpiał. W wyniku pożaru zniszczone zostały magazyny. Wartość wyrządzonej szkody wyniosła co najmniej 15 milionów złotych.

Po ugaszeniu ognia na miejsce pożaru wkroczyli policjanci. Świętokrzyskie komendant wojewódzki powołał specjalny zespół na czele którego stanął zastępca szefa świętokrzyskiej policji inspektor Jacek Cholewa. W skład grupy weszli doświadczeni funkcjonariusze Wydziału Dochodzeniowo-Śledczego oraz Wydziału Kryminalnego Komendy Wojewódzkiej Policji w Kielcach.

Tuż po zdarzeniu w komunikacie Prokuratura Krajowa informowała, że Małopolski Wydział Zamiejscowy Departamentu do Spraw Przestępczości Zorganizowanej i Korupcji Prokuratury Krajowej w Krakowie, który prowadzi sprawę „wszczął śledztwo w sprawie brania udziału w działalności obcego wywiadu przeciwko Rzeczypospolitej Polskiej i dopuszczenia się przestępstwa o charakterze terrorystycznym, polegającego na celowym wywołaniu w dniu 31 sierpnia 2026 r. pożaru na terenie przedsiębiorstwa WB Electronics Spółka Akcyjna w Skarżysku-Kamiennej poprzez podłożenie ładunku zawierającego materiały łatwopalne."

We wtorek, 24 listopada radio RMF FM podało, że śledczy ustalili tożsamość osób podejrzewanych o wywołanie pożaru na terenie skarżyskiego zakładu – z ich informacji wynika, że są to obywatele Serbii – kobieta i mężczyzna. „Po zdarzeniu cudzoziemcy opuścili Polskę. Od końca sierpnia są bezskutecznie ścigani. Najpierw sąd w Kielcach wystawił za nimi Europejski Nakaz Aresztowania, potem krakowski sąd wystawił list gończy." – czytamy na stronie stacji RMF FM.

Według radia, polski wymiar sprawiedliwości chce wystawić za poszukiwanymi „czerwona notę" Interpolu, ale organizacja ta - skupiająca ponad 195 krajów - miała odmówić ścigania Serbów, ponieważ „wpisanie Serbów na listę priorytetowych poszukiwań międzynarodowych podważyłoby jej neutralność". Cytując RMF FM: „Interpol tłumaczy, że podpalona została fabryka produkująca części do dronów, która zaopatruje także walczącą z Rosją Ukrainę, a trwająca wojna sprawia, że nie ma gwarancji bezstronności zarzutów dla tych cudzoziemców." ©℗

KRÓTKO

SKARŻYSKO-KAMIENNA

Areszt za narkotyki i demolkę

W niedzielny poranek mieszkaniec Skarżyska zaalarmował policjantów, że wybito mu w domu szybę. Miał podejrzenie, kto może za tym stać. Policjanci zaczęli namierzać Forda, którym miał jechać podejrzany. Znaleźli go na parkingu przy centrum handlowym. - 40-letni kierowca auta zaprzeczał, by miał coś wspólnego z wybiciem szyby. Policjanci nabrali podejrzeń co do stanu mężczyzny. Narkotest wykazał, że 40-latek jest pod wpływem substancji psychoaktywnych. W domu 40-latka policjanci znaleźli łącznie ponad 90 gramów środków wstępnie zidentyfikowanych jako amfetamina i kokaina.
Gdy policjanci podjechali na miejsce, z którego przyszło zgłoszenie o wybitej szybie, okazało się, że to nie jedyna strata. Zdemolowany został samochód należący do zgłaszającego. Miał wybite szyby i uszkodzoną karoserię. Właściciel wycenił łączne straty na ponad 20 tysięcy złotych. 40-latek usłyszał zarzuty uszkodzenia mienia oraz posiadania znacznej ilości narkotyków. Grozi za to do 10 lat więzienia. MINOS

POWIAT SKARŻYSKI

Nieodpowiedzialni kierowcy

Blisko 1,3 promila alkoholu miał w organizmie 50-letni kierowca dostawczego Iveco, którego policjanci skontrolowali w poniedziałek na ulicy Zagórskiej w Suchedniowie. Sąd rozliczy również 33-letniego kierowcę ciężarowego DAF-a skontrolowanego rankiem tego samego dnia, na ulicy Legionów w Skarżysku. - Mężczyzna był po użyciu alkoholu. Jazda w takim stanie jest wykroczeniem – przypominała nadkomisarz Anna Sławińska, oficer prasowy Komendy Powiatowej Policji w Skarżysku-Kamiennej. MINOS



FOT. GMINA SUCHEDNIÓW

Podczas wernisażu wystawy poświęconej 35-letniej historii ośrodka kultury.

WYDARZENIE 35-LAT SUCHEDNIOWSKIEJ KUŹNICY

O kulturze wykutej w Kuźnicy

Marcelina Różycka
Suchedniów

Pod hasłem „Kultura w Kuźnicy wykuta" świętowano jubileusz 35-lecia działalności suchedniowskiego ośrodka kultury.

Spotkanie otworzył dyrektor Andrzej Karpiński, który kieruje instytucją nieprzerwanie od 1 stycznia 1991 roku. W swoim wystąpieniu podkreślił, jak ważne jest pielęgnowanie pamięci o historii ośrodka – jego sukcesach, wyzwaniach i wszystkich osobach, które przez lata angażowały się w tworzenie lokalnej kultury. W jubileuszowym spotkaniu uczestniczyli przedstawiciele władz samorządowych, zaprzyjaźnionych instytucji, placówek oświatowych, byli i obecni pracownicy oraz współpracownicy ośrodka.

Jednym z najważniejszych punktów jubileuszowych obchodów był wernisaż wystawy poświęconej 35-letniej historii Suchedniowskiego Ośrodka Kultury. Ekspozycję przygotowała Agnieszka Nowak przy współpracy Kamila Garbali, Pawła Zubińskiego i Łukasza Kutwina.

Na 37 planszach przedstawiono historię instytucji – od jej początków, przez kolejne etapy rozwoju, aż po współczesność. To opowieść o zmieniających się warunkach lokalowych, wyposażeniu, kolejnych pokoleniach pracowników i artystów, ale przede wszystkim o ludziach, którzy przez lata tworzyli kulturę w Suchedniowie. Wystawa przypomina również, jak ważną rolę „Kuźnica" odgrywała i nadal odgrywa w życiu lokalnej społeczności, uczestnicząc w organizacji wydarzeń artystycznych, koncertów, uroczystości państwowych, religijnych i wielu innych inicjatyw.

Uroczystość stała się okazją nie tylko do wspólnego świętowania, ale również do powrotu do minionych lat

Przygotowana ekspozycja jest nie tylko sentymentalną podróżą w przeszłość, lecz także świadectwem przemian, zaangażowania i wieloletniej pracy wielu osób. To historia miejsca, które mimo upływu lat niezmiennie pozostaje blisko mieszkańców. Warto dodać, że materiały zaprezentowane na wystawie zostaną w przyszłym roku wydane również w formie publikacji, dzięki czemu historia ośrodka zostanie zachowana dla kolejnych pokoleń.

Jubileuszowy wieczór zwieńczył koncert Suchedniowskiej Orkiestry Dętej pod batutą Wojciecha Materka. Muzykom towarzyszyli wokaliści Magdalena Banaczek i Daniel Karpiński, a przygotowany repertuar stał się pięknym artystycznym akcentem uroczystości. ©℗

eprasa.pl d862167a11

Będą się uczyć przez eksperymenty



FOT. GMINA STARACHOWICE

Trwają prace remontowo-adaptacyjne w czterech starachowickich szkołach podstawowych.

Anna Ząbecka
Starachowice

Jak zaprogramować robota, sprawdzić w praktyce, jak działają prawa fizyki? Takie możliwości mają wkrótce zyskać uczniowie starachowickich podstawówek.

W czterech szkołach podstawowych w Starachowicach trwają prace remontowo-adaptacyjne, w których powstaną nowoczesne pracownie edukacyjne. Zmiany obejmują pomieszczenia, które trzeba dostosować do nowych funkcji. Na razie prowadzone są prace remontowo-adaptacyjne. Później przyjdzie czas na wyposażenie sal w specjalistyczny sprzęt i pomoce dydaktyczne. W nowych pracowniach uczniowie mają korzystać między innymi z technologii cyfrowych, robotyki i programowania.

Inwestycja obejmuje cztery placówki: Szkołę Podstawową numer 1 imienia Jana Kochanowskiego, Szkołę Podstawową numer 9 imienia Partyzantów Ziemi Kieleckiej, Szkołę Podstawową numer 10 z Oddziałami Integracyjnymi imienia Szarych Szeregów oraz Szkołę Podstawową numer 13 imienia Kornela Makuszyńskiego.

Nowe pracownie mają działać w oparciu o metodę STEM - to sposób nauczania łączący naukę, technologię , inżynierię i matematykę . Zamiast ograniczać się do poznawania kolejnych zagadnień z podręczników, uczniowie będą mogli sprawdzać je w praktyce.

W planach są zajęcia wymagające kreatywności, logicznego myślenia i współpracy. Młodzież będzie projektować, konstruować, testować własne pomysły i szukać rozwiązań konkretnych problemów. Tak zdobywane umiejętności mogą przydać się nie tylko na kolejnych etapach edukacji, ale również przy wyborze przyszłego zawodu.

Szczególną rolę pracownie mają odegrać w kształceniu uczniów klas VII i VIII, którzy stoją przed wyborem dalszej ścieżki nauki. - Zależy nam, aby starachowickie szkoły były miejscami, w których uczniowie nie tylko zdobywają wiedzę, ale przede wszystkim uczą się wykorzystywać ją w praktyce. Dziś obserwujemy postępy prac budowlanych, ale patrzymy na tę inwestycję znacznie szerzej. Tworzymy przestrzenie, które pozwolą młodym ludziom rozwijać kreatywność, odkrywać zainteresowania i zdobywać kompetencje potrzebne w przyszłości - podkreśla Marcin Gołębiowski, zastępca prezydenta Starachowic do spraw społecznych.

Na modernizację pomieszczeń i wyposażenie czterech pracowni zaplanowano ponad 1,2 miliona złotych. Z tej kwoty ponad 500 tysięcy złotych ma zostać przeznaczone na zakup sprzętu i materiałów dydaktycznych.

To jednak nie koniec zmian, jakie miasto chce wprowadzić w lokalnej edukacji. Pracownie są częścią Akademii Młodego Zawodowca, realizowanej w ramach programu „Starachowicki Uczeń Zawodowiec”.

©℗

KRÓTKO

PAWŁÓW

Zagrają w piłkę dla Wiktorii Kępy

Gminny Klub Sportowy Arka Pawłów wraz z Gminnym Ośrodkiem Kultury, Sportu i Rekreacji w Pawłowie serdecznie zapraszają w niedzielę 13 grudnia, na charytatywny turniej piłki halowej „Gramy razem dla Wiktorii”, organizowany na rzecz małej mieszkanki Ambrożowa, w gminie Pawłów, Wiktorii Kępy, która zmaga się z zespołem Retta. - Są takie chwile, kiedy sport schodzi na drugi plan, a najważniejsze stają się ludzkie serca, solidarność i chęć niesienia pomocy. Właśnie, dlatego chcemy połączyć sportową rywalizację z czymś znacznie ważniejszym dobrem drugiego człowieka. Tego dnia spotkajmy się, aby wspólnie pokazać, że potrafimy jednoczyć się w słusznej sprawie. Każda obecność, każda złotówka i każdy gest wsparcia mają ogromne znaczenie - piszą organizatorzy wydarzenia.

CUK

WĄCHOCK

Włamanie do letniej kuchni

Na 2,5 tysiąca złotych szacowane są straty po tym, jak ktoś włamał się do letniej kuchni na niezamieszkanej posesji w gminie Wąchock w powiecie starachowickim. Złodziej zabrał spalinową piłę i kosę oraz komplet kluczy nasadowych. Dodatkowo uszkodził drzwi piwnicy i wyjął okno z ramy.

MINOS

GMINA PAWŁÓW

Pijany jechał hulajnogą

Około promila alkoholu miał w organizmie 34-latek, który w niedzielę w gminie Pawłów w powiecie starachowickim jechał hulajnogą elektryczną. Dostał 2,5 tysiąca złotych mandatu.

MINOS



FOT. KAZIMIERZ CUCH

Trwa gruntowna przebudowa i modernizacja starachowickiej bursy.

MODERNIZACJA ZESPOŁU SZKÓŁ ZAWODOWYCH NR1

Starachowicki Hubal w remoncie

Anna Ząbecka
Starachowice

Kosztem około 12,5 miliona złotych trwa modernizacja i przebudowa budynków Zespołu Szkół Zawodowych numer w Starachowicach.

Zespół Szkół Zawodowych nr 1 w Starachowicach przechodzi kompleksową modernizację. Wymieniono już dach głównego budynku, a gruntowna przebudowa bursy międzyszkolnej jest w toku. To jednak nie koniec potrzeb. Cały obiekt wymaga termomodernizacji i odnowienia elewacji, której zły stan wyraźnie rzuca się w oczy.

Kompleks pełni wiele funkcji. W budynku bursy działa jedyny w Starachowicach internat międzyszkolny. Mieszczą się tam także Poradnia Psychologiczno-Pedagogiczna oraz Placówka Opiekuńczo-Wychowawcza – Dom Dziecka, przeniesiony ze Stawu Kunowskiego w gminie Brody. Na parterze znajdują się również sale lekcyjne ZSZ nr 1. Modernizacja poprawi więc warunki nie tylko dla uczniów, ale także dla podopiecznych i pracowników pozostałych placówek.

Umowę na realizację zadania „Poprawa efektywności energetycznej budynku Zespołu Szkół Zawodowych numer 1 w Starachowicach” podpisano 3 października 2025 roku. Wartość inwestycji wynosi około 12,5 mln zł brutto, z czego blisko 10 mln zł pochodzi z Rządowego Funduszu Polski Ład – Programu Inwestycji Strategicznych. Planowany czas realizacji to około 14 miesięcy od rozpoczęcia prac.

W ramach przedsięwzięcia wymieniono dach na budynku, wykonano obróbki kominów i zamontowano instalację fotowoltaiczną.

W ramach przedsięwzięcia wymieniono dach na całym budynku szkolnym, wykonano obróbki kominów i zamontowano instalację fotowoltaiczną. Znacznie szerszy zakres robót obejmuje część bursy, która przechodzi gruntowną przebudowę. Niezależnie od tych prac zaplanowano także unowocześnienie szkolnych pracowni: gastronomicznej, informatycznej, geodezyjnej oraz obsługi konsumenta.

Zmiany są ważne również ze względu na międzynarodową aktywność szkoły. Uczniowie uczestniczą w wymianach zagranicznych, dlatego potrzebują odpowiedniego zaplecza noclegowego i dydaktycznego. – Szkoła prowadzi szeroką wymianę międzynarodową uczniów i bardzo potrzebuje nowoczesnego internatu i nowoczesnych pracowni – podkreśla Monika Wójcik, dyrektor szkoły.

©℗

eprasa.pl d862167a11

Pogrzeb Michała Oksińskiego pod znakiem zapytania. Waśniów ma dość medialnego szumu. Mieszkańcy: Chcemy spokoju

Anna Ząbecka
Region

Sprawa pochówku Michała Oksińskiego - człowieka który zamordował bliskich w Ostrowcu Świętokrzyskim a potem zabijał na rynku w Krakowie budzi wielkie emocje.



FOT. ARCHIWUM PRYWATNE

Adam Ciuk choruje na ostrą białaczkę szpikową i pilnie potrzebuje przeszczepu.

Jak poinformował Polską Agencję Prasowa prokurator Eryk Stasielak, naczelnik Małopolskiego Wydziału do spraw Przestępczości Zorganizowanej i Korupcji Prokuratury Krajowej - rodzina sprawcy strzelaniny z 7 listopada odebrała w piątek 20 listopada ciało zamachowca z zakładu medycyny sądowej.

We wtorek, 24 listopada, w mediach pojawiły się kolejne informacje dotyczące pogrzebu. Tym razem pojawiła się wiadomość o tym, że proboszcz parafii w Waśniowie nie wyraził zgody na pochowanie Michała Oksińskiego na tamtejszym cmentarzu parafialnym. To wzbudziło wiele kontrowersji. Natychmiast zareagowała Kuria Diecezjalna w Sandomierzu, do której należą parafie powiatu ostrowieckiego. Wydała specjalne oświadczenie.

W opublikowanym oświadczeniu władze Diecezji Sandomierskiej do której należą tereny powiatu ostrowieckiego poinformowały, że jeżeli osoba uprawniona do podjęcia decyzji wskaże cmentarz znajdujący się na terenie diecezji sandomierskiej, pogrzeb zostanie przeprowadzony zgodnie z jej wolą. Stanowisko Kurii pojawiło się po doniesieniach medialnych dotyczących odmowy pochówku na cmentarzu w Waśniowie.

Pogrzeb Michała Oksińskiego, mężczyzny, który dokonał zabójstwa swoich rodziców i siostry w Ostrowcu Świętokrzyskim oraz zamachu w Krakowie to wciąż gorący temat.

Czy będzie to cmentarz w rodzinnym Waśniowie, a może cmentarz w Ostrowcu Świętokrzyskim a może cmentarz w innej miejscowości? Tego na razie nie wiadomo. Oświadczenie Kurii Diecezjalnej w Sandomierzu może wskazywać na to, że będzie to cmentarz na jej terenie. Rodzina Michała Oksińskiego pochodziła z Waśniowa i Prusinowic w gminie Waśniów. To stąd rodzice wraz z dziećmi przeprowadzili się kilkanaście lat temu do pobliskiego Ostrowca Świętokrzyskiego. I to właśnie na cmentarzu w Waśniowie zostali pochowani rodzice i siostra zamachowca.

Temat pogrzebu od dłuższego czasu budzi emocje wśród mieszkańców Waśniowa. W miejscowości krążą przypuszczenia, że to właśnie tam mógłby zostać pochowany mężczyzna. Są też zmęczeni zainteresowaniem mediów. - Wie pani co? My żyjemy własnym życiem. Wiemy, że chłopak ma być pochowany przez rodzinę, ale przestaliśmy interesować się tematem - mówi jedna z kobiet.

- Niech zostanie pochowany, by rodzina mogła wreszcie na spokojnie przeżyć żałobę - dodaje kolejna.

Nasi rozmówcy nie chcą komentować decyzji rodziny 24-latka, podkreślając, że taka jest wola najbliższych.

- Wychodzę z domu i boję się, że znów mnie ktoś z mikrofonem czy telefonem zapyta o tę sprawę - mówi jedna z mieszkanek. - Chcemy po prostu spokoju - dodaje.

Mieszkańcy obawiają się tego, co może wydarzyć się już po samym pochówku. Pojawiają się między innymi obawy, że grób mógłby stać się celem osób, które chciałyby go zbezcześcić lub w inny sposób wyrazić swoje emocje. Nie wiadomo również, jak miałby wyglądać sam pochówek.

©℗

MATERIAŁ INFORMACYJNY POWIATU STARACHOWICKIEGO 0111606239

POWIAT STARACHOWICKI

AKTUALNOŚCI POWIATOWE

„Każdy z nas jest ważny – szkoła dla wszystkich!" - edukacja włączająca w powiecie starachowickim przejawia się w działaniach







Powiat Starachowicki realizuje projekt związany z rozwojem edukacji włączającej, na który pozyskał środki z programu Fundusze Europejskie dla Rozwoju Społecznego 2021–2027 (FERS), współfinansowanego ze środków Unii Europejskiej. Jednym z elementów tego przedsięwzięcia jest działalność Specjalistycznego Centrum Wspierającego Edukację Włączającą (SCWEW) w Starachowicach, działającego przy Specjalnym Ośrodku Szkolno-Wychowawczym. Centrum wspiera szkoły, nauczycieli, specjalistów i rodziny w tworzeniu środowiska edukacyjnego otwartego na potrzeby każdego ucznia.

O tym, jak ważne i potrzebne są takie działania, świadczy zainteresowanie konkursem plastycznym „Każdy z nas jest ważny – szkoła dla wszystkich!", zorganizowanym przez SCWEW Starachowice. Na konkurs wpłynęło ponad 70 prac, których autorzy pokazali, jak wyobrażają sobie szkołę przyjazną wszystkim – bez barier, wykluczenia i konieczności dopasowywania się do jednego wzorca.

Podczas spotkania w Starostwie Powiatowym nagrodzono autorów najlepszych prac.

– *Zależy nam na tym, aby każdy uczeń miał równe szanse na rozwój i czuł się częścią społeczności szkolnej. Dlatego inwestujemy w działania, które pomagają szkołom lepiej odpowiadać na potrzeby dzieci i młodzieży. Tak duże zainteresowanie konkursem pokazuje, że warto rozwijać ten kierunek* – podkreśla Starosta Starachowicki Piotr Babicki.

eprasa.pl d862167a11

MATERIAŁ INFORMACYJNY GMINY OSTROWIEC ŚWIĘTOKRZYSKI 0011609883





Ostrowiec Świętokrzyski stawia na rozwój gospodarczy. Nowe inwestycje, miejsca pracy i perspektywy na przyszłość

OSTROWIEC ŚWIĘTOKRZYSKI

Ostrowiec Świętokrzyski konsekwentnie buduje swoją pozycję jako miasta atrakcyjnego dla inwestorów, przedsiębiorców i mieszkańców. Przemysłowe tradycje pozostają ważnym fundamentem lokalnej gospodarki, ale samorząd stawia również na jej dywersyfikację, nowe technologie i tworzenie warunków dla kolejnych przedsięwzięć biznesowych. Przygotowanie terenów inwestycyjnych, rozwój infrastruktury energetycznej i drogowej, wspieranie lokalnych firm oraz inwestycje mieszkaniowe składają się na spójną wizję rozwoju miasta.

- Ostrowiec Świętokrzyski zawsze był miastem przemysłowym i ten potencjał nadal jest bardzo ważny. Jednak współczesna gospodarka wymaga większej różnorodności i odpowiedniego przygotowania do nowych wyzwań. Chcemy wykorzystywać doświadczenie i zaplecze, które przez lata budowały pozycję miasta, ale jednocześnie tworzyć warunki dla nowych przedsiębiorstw, nowych technologii i nowych inwestycji - podkreśla prezydent Artur Łakomiec.



Ponad 60 hektarów dla inwestorów

Jednym z najważniejszych elementów strategii gospodarczej jest rozwój terenów inwestycyjnych. W rejonie ulic Jana Samsonowicza i Rudzkiej przygotowywany jest obszar o powierzchni ponad 30 hektarów. W połączeniu z terenami już zagospodarowanymi daje to ponad 60 hektarów przestrzeni przeznaczonej pod działalność gospodarczą. O atrakcyjności lokalizacji decyduje nie tylko dostępność gruntów, ale również ich odpowiednie przygotowanie. Inwestorzy oczekują sprawnej komunikacji, uzbrojenia terenu i dostępu do energii, dlatego działania miasta obejmują także rozwój infrastruktury niezbędnej do uruchamiania nowych zakładów.

Potwierdzeniem jakości ostrowieckiej oferty jest wyróżnienie w ogólnopolskim konkursie „Grunt na Medal", organizowanym przez Polską Agencję Inwestycji i Handlu. Spośród 628 ocenianych terenów kompleks przy ulicach Metalurgów i Jana Samsonowicza znalazł się w gronie 16 najlepszych lokalizacji w Polsce. Co istotne, potencjał tego obszaru już przekłada się na konkretne przedsięwzięcia – swoją inwestycję realizuje tam firma AFP Pro.



Tereny po starej hucie

Nowe zakłady i rozwój lokalnych przedsiębiorstw

Ostrowiec Świętokrzyski przyciąga nowych inwestorów, ale równie ważne jest tworzenie warunków do rozwoju przedsiębiorstw, które od lat funkcjonują w mieście. Potwierdzają to realizowane i przygotowywane projekty inwestycyjne.

Za nami otwarcie nowoczesnej piekarni Zakładu Piekarniczego OMAR, której wartość wyniosła blisko 170 mln zł. Produkcję rozpoczęła również niemiecka firma RCP Poland, specjalizująca się w produktach FMCG, w tym produktach do kąpieli. Z kolei AFP Pro kończy budowę zakładu wytwarzającego specjalistyczne komponenty dla przemysłu farmaceutycznego i spożywczego. Ważnym sygnałem jest także aktywność firm już obecnych na lokalnym rynku. Climatic rozbudował swój zakład o dużą halę produkcyjną związaną z budownictwem modułowym, a jednocześnie przygotowuje projekt kolejnego zakładu. Duże plany inwestycyjne mają również Walcownie Ostrowieckie WOST.

Co szczególnie istotne, Climatic i WOST planują w najbliższych latach zainwestować w Ostrowcu Świętokrzyskim łącznie ponad miliard złotych. To perspektywa powstania nowoczesnych obiektów przemysłowych i kolejnych miejsc pracy.

Miasto prowadzi także regularne rozmowy z przedsiębiorcami krajowymi i zagranicznymi. W 2025 roku pozyskano 14 zapytań inwestycyjnych od firm zagranicznych i 20 od inwestorów krajowych. Równolegle rozwijane są kontakty z lokalnymi przedsiębiorstwami, które planują kolejne przedsięwzięcia.

Energia - fundament nowoczesnego przemysłu

Rozwój gospodarczy nie jest możliwy bez odpowiedniego zaplecza energetyczne-

eprasa.pl d862167a11

go, dlatego miasto angażuje się w działania, które mają zwiększyć bezpieczeństwo energetyczne Ostrowca Świętokrzyskiego i stworzyć możliwości przyłączania kolejnych dużych odbiorców. W 2025 r. PGE Dystrybucja nabyła od gminy działkę przy ulicy Jana Samsonowicza pod budowę nowego Głównego Punktu Zasilającego GPZ 4. Przygotowywana jest również rozbudowa GPZ 1 w rejonie Starej Huty. Istotne znaczenie ma także planowana przez Polskie Sieci Elektroenergetyczne modernizacja stacji 400/110 kV Ostrowiec oraz zwiększenie przepustowości linii 400 kV Kozienice-Ostrowiec. To przedsięwzięcia, które choć nie zawsze są widoczne na co dzień, będą miały duży wpływ na możliwości dalszego rozwoju przemysłowego miasta.



Budowa bloków przy ul. Hubalczykow

Hutnicze tradycje i nowe kierunki rozwoju

Hutnictwo nadal pozostaje jednym z filarów lokalnej gospodarki, ważnym elementem tożsamości miasta i źródłem zatrudnienia dla wielu mieszkańców. Jednocześnie sektor ten mierzy się z poważnymi wyzwaniami, związanymi między innymi z cenami energii, kosztami emisji CO_2 oraz konkurencją ze strony importu spoza Unii Europejskiej.

- Nie możemy mówić o przyszłości miasta bez uwzględnienia hutnictwa, ponieważ jest ono częścią gospodarczej tożsamości i ważnym elementem rynku pracy. Jednocześnie naszym zadaniem jest rozwijanie kolejnych sektorów, aby lokalna gospodarka była bardziej zróżnicowana i odporna na zmiany - zaznacza prezydent Artur Łakomiec.

Takie podejście pozwala łączyć ochronę przemysłowego dziedzictwa z otwieraniem się na nowe branże, technologie i modele produkcji.

Dobra infrastruktura służy mieszkańcom i przedsiębiorcom

Na atrakcyjność gospodarczą miasta wpływa nie tylko oferta inwestycyjna, ale również jakość infrastruktury i komunikacji. Sprawny układ drogowy ułatwia funkcjonowanie przedsiębiorstw, transport towarów i codzienne przemieszczanie się mieszkańców.

W 2025 roku w Ostrowcu Świętokrzyskim wybudowano i przebudowano blisko 4,6 kilometra dróg o łącznej wartości ponad 35 mln zł. Równolegle rozwijany jest transport publiczny i infrastruktura związana z mobilnością. Kolejne inwestycje drogowe i uzbrojenie terenów inwestycyjnych mają zapewnić odpowiednie warunki zarówno dla obecnych, jak i przyszłych przedsiębiorców.

Mieszkania i miejsca pracy - wspólna perspektywa

Rozwój gospodarczy to nie tylko nowe zakłady i nakłady inwestycyjne. To również ludzie, którzy będą w nich pracować, mieszkać i budować swoją przyszłość. Dlatego ważnym elementem polityki rozwoju Ostrowca Świętokrzyskiego jest mieszkalnictwo.

Przy ulicy Hubalczyków powstają trzy budynki wielorodzinne, w których znajdzie się 90 mieszkań komunalnych na wynajem. Niebawem, w ich sąsiedztwie budowane będą kolejne dwa, a duża inwestycja przy ul. Parkowej zakłada ponad sto lokali.

- Jeżeli chcemy przyciągać inwestorów, musimy tworzyć również warunki do życia dla pracowników i ich rodzin. Dostępność mieszkań jest jednym z czynników wpływających na decyzje ludzi dotyczące miejsca zamieszkania, pracy i przyszłości - podkreśla prezydent Artur Łakomiec.

Miasto, które konsekwentnie buduje swoją przyszłość

Kierunek rozwoju Ostrowca Świętokrzyskiego opiera się na łączeniu dotychczasowych atutów z nowymi możliwościami. Silne tradycje przemysłowe, przygotowywane tereny inwestycyjne, rozwijająca się infrastruktura energetyczna, nowe zakłady produkcyjne i reinwestycje lokalnych przedsiębiorstw tworzą podstawy bardziej zróżnicowanej i odpornej gospodarki.

- Chcemy, aby Ostrowiec Świętokrzyski był miastem, w którym warto inwestować i żyć. Przedsiębiorca powinien znaleźć u nas odpowiedni teren i infrastrukturę, pracownik możliwość zatrudnienia, a mieszkaniec dobre warunki do życia. Rozwój miasta to maraton, nie sprint, dlatego najważniejsze jest, aby konsekwentnie i odpowiedzialnie iść do przodu - podsumowuje prezydent Artur Łakomiec.

Ostrowiec Świętokrzyski jest dziś miastem w procesie zmiany. Wykorzystuje swoje doświadczenie, ale nie ogranicza się do dotychczasowych specjalizacji. Stawia na nowe inwestycje, rozwój przedsiębiorczości i jakość życia mieszkańców, traktując je jako wzajemnie powiązane elementy jednej strategii. To właśnie ich równoległy rozwój ma decydować o gospodarczej sile miasta i jego atrakcyjności w kolejnych latach.



Climatic



Zakład Piekarniczy OMAR

eprasa.pl d862167a11

KRÓTKO

SKARŻYSKO-KAMIENNA

Zabrzmią przeboje Czerwonych Gitar

Czerwone Gitary to jeden z tych zespołów, których piosenki zna kilka pokoleń słuchaczy. Ich utwory na stałe zapisały się w historii polskiej muzyki rozrywkowej, a kolejne pokolenia wciąż chętnie do nich wracają. Teraz mieszkańcy Skarżyska-Kamiennej i okolic będą mieli okazję usłyszeć je na żywo podczas wyjątkowego wydarzenia - Diamentowego Koncertu z okazji 60-lecia Czerwonych Gitar.

W repertuarze znajdą się największe przeboje ze wszystkich płyt grupy, a także nowsze piosenki. Organizatorzy zapowiadają widowisko pełne znanych melodii, emocji i okazji do wspólnego śpiewania.

Obecnie zespół tworzą doświadczeni muzycy: Jerzy Skrzypczyk (perkusja, śpiew), Mieczysław Wądołowski (gitara akustyczna, śpiew), Arkadiusz Wiśniewski (gitara basowa, śpiew, aranżacje) oraz Marcin Niewęgłowski (gitara solowa, śpiew).

Koncert odbędzie się w środę, 2 grudnia, o godzinie 19 w Miejskim Centrum Kultury w Skarżysku-Kamiennej. AZ

GMINA TARŁÓW

Andrzejki w Lux Clubie

W sobotę, 28 listopada, Lux Club w Brzozowej zaprasza na wyjątkową dyskotekę pod hasłem Gym Party i adnrzejki. Tym razem właściciele Lux Clubu postanowili połączyć taneczną zabawę ze sportowym klimatem. Jak zapowiadają, tej nocy kardio będzie się robić przede wszystkim na parkiecie. Do Brzozowej przyjedzie Sequento, czyli Przemysław Skulski, artysta który zdobył rozpoznawalność między innymi dzięki udziałowi w programie „Warsaw Shore: Ekipa z Warszawy" oraz aktywności w mediach społecznościowych. Początek o 21. SK

SKARŻYSKO-KAMIENNA

Zagra Luka Mazur Quartet

Tradycyjne polskie melodie ludowe, jazzowa improwizacja i współczesne aranżacje. Tak zapowiada się koncert Luka Mazur Quartet z udziałem wokalistki Mai Wojtaszek, który odbędzie się w Miejskim Centrum Kultury w Skarżysku-Kamiennej. Projekt „Impresje polskie" pokaże, że muzyczna tradycja wcale nie musi być zamknięta w przeszłości.

Projekt „Impresje polskie" nie jest próbą odtworzenia dawnych melodii, lecz ich twórczą interpretacją. Znane motywy zostaną przedstawione przez wrażliwość jazzowych improwizatorów, którzy nadają im nowe brzmienie i charakter.

To koncert, który bardziej przypomina muzyczną opowieść niż tradycyjny zestaw piosenek. Motywy będą powracać w zmienionych formach, przeplatać się i tworzyć wielowątkową historię. Dzięki temu słuchacze będą mogli odkryć dobrze znane melodie na nowo.

Koncert odbędzie się w piątek, 4 grudnia, o godzinie 17 w sali widowiskowej Miejskiego Centrum Kultury w Skarżysku-Kamiennej. AZ

STARACHOWICE

Widowisko plejada zimowo

Zima wcale nie musi być tylko biała i spokojna. Może zaskakiwać, zachwycać, ale też skrywać tajemnicze i mroczne historie. Wszystkie te oblicza zimy pokażą na scenie tancerze Zespołu Tańca i Inscenizacji „Plejada" podczas wyjątkowego widowiska „Plejada Zimowo". Taneczno-muzyczna podróż pełna emocji, barwnych choreografii i niezwykłych opowieści odbędzie się 3 grudnia w Parku Kultury. Muzycznym gościem wydarzenia będzie kompozytor i muzyk Szymon Pocheć. AZ

Varius Manx i Kasia Stankiewicz. Koncert z okazji 30-lecia płyty „Ego"

Sandra Krakowiak
Starachowice

Varius Manx i Kasia Stankiewicz wystąpią w Starachowicach. W Parku Kultury zabrzmią największe przeboje zespołu



FOT. ARCHIWUM

Varius Manx z Kasią Stankiewicz wystąpią w Starachowicach 6 grudnia.

Trzy dekady temu płyta „Ego" stała się ważnym momentem w historii Varius Manx i Kasi Stankiewicz. Album połączył artystów, a zawarte na nim utwory zdobyły popularność wśród słuchaczy. Jubileusz wydawnictwa stał się inspiracją do przygotowania specjalnej trasy koncertowej, która przypomina o wspólnej muzycznej drodze zespołu i wokalistki.

Jubileuszowy występ ma być nie tylko muzycznym powrotem do lat 90., ale również okazją do zaprezentowania aktualnego oblicza zespołu. Na scenie połączą się charakterystyczny wokal Kasi Stankiewicz, brzmienie muzyków Varius Manx oraz specjalnie przygotowana oprawa wizualna. Podczas trasy „SUPER EGO TOUR" publiczność usłyszy zarówno największe przeboje, jak i kompozycje rzadziej prezentowane na koncertach oraz premierowe utwory.

Koncert odbędzie się w niedzielę, 6 grudnia o godzinie 18. w sali widowiskowej Parku Kultury w Starachowicach. Bilety można nabyć w recepcji Parku Kultury oraz przez internet na stronie Ekobilet.

Varius Manx powstał w 1989 roku w Łodzi z inicjatywy Roberta Jansona oraz braci Michała i Pawła Marciniaków. Nazwa grupy nawiązuje do rasy kotów Manx, wyróżniającej się brakiem ogona. Zespół szybko zdobył popularność na polskiej scenie muzycznej, a jego repertuar wzbogacił się o wiele przebojów, które do dziś są rozpoznawalne przez kolejne pokolenia.

W dorobku Varius Manx znalazły się takie utwory jak „Orła cień", „Zamigotał świat", „Ruchome piaski", „Piosenka księżycowa", „Ten sen" czy „Pocałuj noc". ©℗

Muzyczna podróż do świata elegancji

Sandra Krakowiak
Ostrowiec Świętokrzyski

W Centrum Tradycji Hutnictwa w Ostrowcu Świętokrzyskim odbędzie się koncert „Wiedeńskiej Operetki Czar cz. 2 - Pozdrawiamy Wiedeń".

W niedzielę 29 listopada wiedeński klimat zagości w Centrum Tradycji Hutnictwa w Ostrowcu Świętokrzyskim. Początek koncertu o godzinie 18.

Publiczność usłyszy Annę Kutkowską-Kass, sopran koloraturowy, Emilię Klimczak, sopran, Darka Pietrzykowskiego oraz Piotra Pastuszkę, tenorów. Artystom towarzyszyć będzie zespół instrumentalny pod kierownictwem muzycznym Adama Manijaka, pianisty związanego z Teatrem Wielkim w Łodzi. Koncert poprowadzi dziennikarka radiowa Krystyna Pietranek-Kulis. Organizatorzy zapowiadają wieczór pełen magii, wzruszeń i radości. Będą piękne głosy, efektowne suknie, operetkowe emocje, flirty i muzyka, która od pokoleń niezmiennie zachwyca publiczność. Koncert potrwa około 120 minut. Po jego zakończeniu przewidziano również spotkanie z artystami. Będzie okazja do rozmów, wspólnych zdjęć i zdobycia autografów. „Pozdrawiamy Wiedeń" to propozycja dla wszystkich, którzy cenią dobrą muzykę, klasyczną elegancję i niezapomnianą atmosferę wielkich scen. W programie znajdą się między innymi upajające walce Johanna Straussa, a także pieśni, arie i duety twórców wesołego teatru muzycznego oraz wirtuozowskie miniatury skrzypcowe. Na scenie wystąpią znakomici artyści scen muzycznych z Łodzi, Warszawy i Karagandy. ©℗

Zagra były wokalista grupy Genesis

Anna Ząbecka
Starachowice

Ray Wilson, były wokalista legendarnego zespołu Genesis, wystąpi w Parku Kultury w Starachowicach.

Ray Wilson jest wokalistą, gitarzystą, kompozytorem i autorem tekstów. W latach 1996-1998 był członkiem Genesis. Z zespołem nagrał album „...Calling All Stations...", który do dziś cieszy się dużą popularnością wśród fanów grupy. Koncert w Starachowicach będzie okazją do spotkania z artystą, którego kariera związana jest z ważnymi momentami historii brytyjskiego rocka.

Publiczność usłyszy zarówno utwory Genesis, jak i niezapomniane kompozycje związane z twórczością Stiltskin oraz solową działalnością Raya Wilsona.

Podczas koncertów w ramach trasy „Genesis Classic" artysta sięga po najbardziej znane kompozycje Genesis, łącząc je z mocniejszym, gitarowym brzmieniem. Tegoroczna trasa ma jednak także drugi ważny muzyczny akcent – przypada w niej 30. rocznica wydania debiutanckiego albumu zespołu Stiltskin „The Mind's Eye". Wydarzenie odbędzie się w piątek, 29 stycznia 2027 roku o godzinie 18 w Parku Kultury w Starachowicach. ©℗



FOT. ARCHIWUM

Ray Wilson wystąpi w Parku Kultury.

eprasa.pl d862167a11

REKLAMA

4411462580

Więcej zieleni, mniej betonu i zatrzymywanie deszczówki

STARACHOWICE INWESTUJĄ W ZIELONO-NIEBIESKĄ INFRASTRUKTURĘ

Drzewa i krzewy, nowe zielone przestrzenie na osiedlach, zazielenienie placu Rynku, odbetonowanie parkingu przy ulicy Szkolnej oraz bezpłatne zbiorniki na deszczówkę dla mieszkańców. Starachowice realizują kolejne działania, których celem jest dostosowanie miasta do zmian klimatu. To kompleksowy projekt obejmujący zarówno inwestycje w przestrzeń publiczną, jak i rozwiązania, które pozwolą zatrzymywać wodę opadową i wykorzystywać ją lokalnie.



Projekt pod nazwą „Zielono-niebieska infrastruktura w Gminie Starachowice – kompleksowe działania dostosowujące do zmian klimatu" realizowany jest w ramach programu Fundusze Europejskie dla Polski Wschodniej 2021-2027.

– *Zależy nam na tym, żeby Starachowice były coraz bardziej zielone i lepiej przygotowane na zmieniające się warunki klimatyczne. Nie chodzi wyłącznie o sadzenie drzew czy poprawę wyglądu poszczególnych miejsc. Chcemy zmieniać sposób, w jaki zagospodarowujemy miejską przestrzeń. Ograniczamy beton, wprowadzamy rozwiązania pozwalające zatrzymywać wodę opadową i tworzymy miejsca, z których mieszkańcy będą mogli wygodnie korzystać na co dzień. To działania, które łączą troskę o środowisko z poprawą jakości życia w naszym mieście* – podkreśla Prezydent Miasta Starachowice Marek Materek.

Nowa, zielona przestrzeń na osiedlach

Jednym z największych zadań realizowanych w ramach projektu będzie rewitalizacja przestrzeni zielonych na osiedlach Stadion i Harcerska. To pierwszy etap większego przedsięwzięcia, które docelowo obejmie również osiedla Majówka i Żeromskiego.

Podpisana została już umowa na realizację prac o wartości ponad 7,5 mln złotych. Wykonawcą inwestycji została firma DROGMAR, która będzie miała osiem miesięcy na wykonanie zadania.

Prace obejmą sześć lokalizacji na osiedlach Stadion i Harcerska. W tych miejscach pojawi się więcej zieleni – drzew, krzewów i bylin. Część dotychczasowych szczelnych nawierzchni zostanie zastąpiona rozwiązaniami przepuszczalnymi, a zaplanowane niecki infiltracyjne pomogą zatrzymywać wodę opadową i umożliwią jej wsiąkanie w grunt.

Zmieni się również infrastruktura służąca codziennemu wypoczynkowi i przemieszczaniu się. Zmodernizowane zostaną ciągi piesze, wymienione ławki i kosze, a zastosowane rozwiązania uwzględnią potrzeby osób z niepełnosprawnościami.

Zazielenienie osiedli Stadion i Harcerska to kolejny etap zmian w tej części miasta. Towarzyszą mu inwestycje drogowe, które poprawiają komunikację i dostępność tego obszaru.

Warto przypomnieć, że zakończona została już przebudowa ulicy Bohaterów Westerplatte. Przygotowywane są również kolejne zadania na ulicach Zachodniej i Świętej Barbary. W ramach planowanej przebudowy ulicy Zachodniej powstanie około 20 nowych miejsc parkingowych.

Zmiany obejmują także parking przy stadionie. Jego odbetonowanie oznacza zmniejszenie liczby miejsc postojowych w tej lokalizacji, jednak gmina uwzględnia bilans miejsc parkingowych w szerszym kontekście prowadzonych i planowanych inwestycji.

Parking zyskuje więcej zieleni

Kolejnym przykładem wprowadzania zielono-niebieskich rozwiązań jest odbetonowanie parkingu przy ulicy Szkolnej. Dotychczasowa, zniszczona nawierzchnia z trylinki zastępowana jest nawierzchnią z płyt ażurowych, które pozwalają na lepsze przenikanie wody do gruntu. Przy parkingu posadzono również 15 drzew.

Wartość inwestycji to prawie 530 tysięcy złotych. Wykonawcą jest firma DROGOWIEC Marcin Jabłoński. Prace są na finiszu – wykonawca przygotowuje się do zgłoszenia zadania do odbioru.

Plac Rynku również będzie bardziej zielony

Zielono-niebieska infrastruktura obejmie również plac Rynku. To jedno z ważnych miejsc w przestrzeni Starachowic, które ma pełnić nie tylko funkcję reprezentacyjną, ale także rekreacyjną i społeczną.

Planowane prace zakładają rozwój zielono-niebieskiej infrastruktury, zwiększenie powierzchni biologicznie czynnej oraz rozbudowę i odnowienie strefy rekreacyjnej.

Postępowanie przetargowe znajduje się obecnie na etapie oceny ofert.

Dwa tysiące zbiorników na deszczówkę

Ważnym elementem projektu będą również działania skierowane bezpośrednio do mieszkańców. Gmina przygotowuje program bezpłatnego użyczania naziemnych zbiorników na deszczówkę.

Do rozdysponowania będzie 2000 zbiorników o pojemności 300 litrów każdy. O ich przyznanie będą mogły ubiegać się osoby posiadające domy jednorodzinne na terenie Starachowic, a także użytkownicy działek w Rodzinnych Ogrodach Działkowych. Na jedną nieruchomość lub działkę ROD będzie można otrzymać jeden albo dwa zbiorniki.

O przyznaniu zbiorników zdecyduje kolejność składania kompletnych wniosków, aż do wyczerpania dostępnej puli. Zbiorniki będą użyczane bezpłatnie, natomiast ich odbiór i montaż pozostaną po stronie mieszkańców. Po podpisaniu umowy będzie 30 dni na samodzielny montaż.

Gmina planuje rozpocząć realizację programu jeszcze w tym roku.

– Zgromadzona w zbiornikach deszczówka będzie mogła być wykorzystywana między innymi do podlewania ogrodów, trawników i roślin. To proste rozwiązanie pozwalające ograniczyć zużycie wody pitnej, a jednocześnie zatrzymywać wodę opadową tam, gdzie jest najbardziej potrzebna – przekonują urzędnicy.

Zielone Starachowice – inwestycje, które łączy wspólny cel

Odbetonowanie parkingów, rewitalizacja osiedlowych terenów zielonych, zmiany na placu Rynku i program zbiorników na deszczówkę to różne działania, ale wszystkie służą temu samemu celowi – zwiększeniu odporności Starachowic na zmiany klimatu.

– *Chcemy, żeby mieszkańcy odczuwali te zmiany w swoim najbliższym otoczeniu. Żeby na osiedlach było więcej drzew i miejsc do odpoczynku, żeby przestrzenie publiczne były bardziej estetyczne, a woda deszczowa nie była bezpowrotnie odprowadzana, lecz w miarę możliwości zatrzymywana i wykorzystywana lokalnie. Dlatego łączymy duże inwestycje miejskie z programami, w których mogą uczestniczyć sami mieszkańcy. Zielone Starachowice to wspólny kierunek naszych działań* – mówi Prezydent Marek Materek.



INFORMACJA

PREZYDENT MIASTA STARACHOWICE

działając na podstawie art. 35 ust. 1 i 2 ustawy z dnia 21 sierpnia 1997 roku o gospodarce nieruchomościami (t.j. Dz. U. z 2026 r., poz. 399)

informuje:

że na tablicy ogłoszeń w budynku Urzędu Miejskiego w Starachowicach przy ulicy Radomskiej nr 45, na okres 21 dni, został wywieszony:

1. wykaz dla lokali użytkowych znajdujących się w Centrum Przedsiębiorczości przy ul. Zgodnej 2 w Starachowicach.

Wykaz wywiesza się na okres 21 dni od dnia **27.11.2026 r.** do dnia **17.12.2026 r.** według załącznika opublikowanego na stronie internetowej **www.bip.um.starachowice.pl**.

Szczegółowych informacji udziela Referat Działalności Gospodarczej i Zasobów Lokalowych,pok. nr 14, tel. 41 322 10 74.

PREZYDENT MIASTA
Starachowice
/-/ MAREK MATEREK

INFORMACJA

PREZYDENT MIASTA STARACHOWICE

działając na podstawie art. 35 ust. 1 i 2 ustawy z dnia 21 sierpnia 1997 roku o gospodarce nieruchomościami (t.j. Dz. U. z 2026 r., poz. 399)

informuje:

że na tablicy ogłoszeń w budynku Urzędu Miejskiego w Starachowicach przy ulicy Radomskiejnr 45, na okres 21 dni, został wywieszony:

1) wykaz dla lokalu użytkowego znajdującego się w budynku Miejskiej Hali Targowej „Galeria Skałka" przy al. Armii Krajowej 28 w Starachowicach przeznaczonego do wynajmu w drodze bezprzetargowej pod działalność statutową,
2) wykaz nieruchomości przeznaczonych do oddania w użyczenie w trybie bezprzetargowym znajdujących się w Miejskiej Hali Targowej „Galeria Skałka", al. Armii Krajowej 28 w Starachowicach,
3) wykaz dla stanowisk postojowych na niestrzeżonym parkingu Miejskiej Hali Targowej „Galeria Skałka" w Starachowicach przy al. Armii Krajowej nr 28 przeznaczonych do ponownego wydzierżawienia w drodze bezprzetargowej.

Wykaz wywiesza się na okres 21 dni od dnia **26.11.2026 r.** do dnia **17.12.2026 r.** według załącznika opublikowanego na stronie internetowej **www.bip.um.starachowice.pl**.

Szczegółowych informacji udziela Referat Działalności Gospodarczej i Zasobów Lokalowych,pok. nr 14, tel. 41 322 10 75.

PREZYDENT MIASTA
Starachowice
/-/ MAREK MATEREK

eprasa.pl d862167a11

Wielkie wsparcie dla legendy



FOT. KSZO OSTROWIEC

Janusz Jojko poważnie zachorował. Kibice z Ostrowca i Katowic okazali mu ostatnio wsparcie

Dorota Kułaga
Ostrowiec Świętokrzyski

PIŁKA NOŻNA. **Wielkie wsparcie dla Janusza Jojko od kibiców KSZO 1929 Ostrowiec i GKS Katowice. Były znany bramkarz, a obecnie trener dziękuje.**

Na początku listopada nformowaliśmy, że ze względu na problemy zdrowotne trener bramkarzy Janusz Jojko jest wyłączony z treningów KSZO 1929 Ostrowiec. Do końca rundy jesiennej obecnego sezonu szkoleniowiec ten nie będzie brał udziału w zajęciach i meczach drużyny grającej w Betclic 3. Ligi. Na ten czas zastąpił go Mariusz Mucharski.

Janusz Jojko ma 66 lat. To były bramkarz między innymi KSZO Ostrowiec, ale również Ruchu Chorzów i GKS Katowice. Na najwyższym poziomie rozgrywkowym rozegrał 416 meczów i był uznawany za czołowego bramkarza w polskiej lidze. Dowodem na to były dwa występy w pierwszej reprezentacji Polski. Sukcesy osiągał też w klubowej piłce. Z GKS Katowice dwa razy wywalczył Puchar Polski, dwa razy sięgnął też po Superpuchar. Karierę jako piłkarz zakończył 1 lipca 2007 roku. Później zajął się pracą szkoleniową.

Podczas ostatnich spotkań mocne wsparcie dali Januszowi Jojko, który walczy z chorobą, kibice KSZO 1929 Ostrowiec Świętokrzyski i GKS Katowice. Fani Pomarańczowo-Czarnych podczas wyjazdowego meczu z Podlasiem Biała - Podlaska, wygranego 1:0, skandowali: „Wracaj do zdrowia, hej Janusz wracaj do zdrowia". I wywiesili transparent: „Janusz Jojko wracaj do zdrowia". Kibice GKS Katowice na pojedynku z Lechem Poznań, przegranym 0:1, wywiesili natomiast transparent: „Janusz Jojko jesteśmy z Tobą".

Wdzięczny za te dowody wsparcia trener Janusz Jojko za pośrednictwem mediów społecznościowych KSZO 1929 podziękował za te ważne słowa. ©℗

KRÓTKO

OSTROWIEC, STARACHOWICE

KSZO i Star zagrają w derbach

W ostatni weekend rozegrano 18 kolejkę Betclic 3. Ligi grupy czwartej. KSZO 1929 Ostrowiec Świętokrzyski pokonał 1:0 na wyjeździe Podlasie Biała Podlaska (gol Kajetana Leszczyka), a Star Starachowice zremisował 2:2 z Wisłą II Kraków (gole Macieja Styczyńskiego i Jakuba Karbownika). Teraz jedni i drudzy zmierzą się w derbowym pojedynku kończącym grę ligową w 2026 roku. KSZO będzie gospodarzem, a mecz zostanie rozegrany w sobotę 28 listopada, początek o godzinie 15. ©℗
DW

OSTROWIEC

Piłkarski Turniej Niepodległości

Piłkarski Turniej Niepodległości odbył się 21 listopada w Ostrowcu Świętokrzyskim. Klasyfikacja końcowa turnieju 1. Oldboys Nida Pińczów; 2. Oldboys KSZO Ostrowiec; 3. Publima Oldboys; Orlęta Kielce; Oldboys Opole; Scorpion Oldboys Łagów. Wyróżnienia indywidualne Najlepszy zawodnik: Łukasz Mika – Oldboys Nida Pińczów; Najlepszy strzelec: Konrad Skwarliński – Oldboys KSZO Najlepszy; bramkarz: Cezary Duda – Oldboys KSZO. ©℗ **DOR**

REKLAMA 0011605247





FOT. ARCHIWUM KLUBU

Orlicz wygrał i na krótko został nowym liderem tabeli

LOTTO SUPERLIGA ZAGRAŁY DWA NASZE KLUBY

Pokonali lidera na wyjeździe

Damian Wiśniewski
Suchedniów, Wąchock

TENIS STOŁOWY. **Orlicz wygrał mecz na szczycie i był lepszy od lidera LOTTO Superligi. Porażkę zanotował zespół z Wąchocka.**

19 listopada tenisiści stołowi KS Orlicz 1924 Suchedniów odnieśli cenne wyjazdowe zwycięstwo nad Bałtą AZS AWFiS Gdańsk. Drużyna z Suchedniowa na krótko nawet awansowała na pozycję lidera tabeli.

BAŁTA AZS AWFIS GDAŃSK - KS ORLICZ 1924 SUCHEDNIÓW 1:3
Jakub Dyjas - Robert Gardos 2:3 (10:11, 6:11, 11:5, 11:6, 5:6)
Taehyun Kim - Deni Kozul 1:3 (7:11, 11:9, 9:11, 6:11)
Benedek Olah - Damian Węderlich 3:0 (11:4, 11:2, 11:6)
Jakub Dyjas - Deni Kozul 2:3 (10:11, 3:11, 6:11, 11:7, 4:6)

Mecz rozpoczął się od zaciętego pojedynku Roberta Gardosa z Jakubem Dyjasem. Doświadczony zawodnik Orlicza po pięciosetowej walce pokonał rywala 3:2, dając swojej ekipie prowadzenie. Jeszcze więcej emocji przyniosło starcie Deniego Kozula z Taehyunem Kimem. Słoweniec wygrał 3:1 i przybliżył gości do końcowego sukcesu.

Jedyny punkt dla gospodarzy zdobył Benedek Olah, który pokonał Damiana Węderlicha 3:0. Balta złapała kontakt, ale na więcej nie było jej już stać.

Decydujący okazał się drugi występ Deniego Kozula. Zawodnik Orlicza stoczył wyrównany bój z Jakubem Dyjasem i ponownie triumfował, tym razem, po pięciu setach, przypieczętowując zwycięstwo swojego zespołu.

Dzięki wygranej 3:1 ekipa z Suchedniowa dopisała do swojego dorobku kolejne ligowe punkty i awansował kosztem Gdańszczan na pierwsze miejsce w tabeli. Gdy oni i inne drużyny zagrały swoje zaległe mecze, to nasz klub spadł na pozycję czwartą.

Decydujący okazał się drugi występ Deniego Kozula. Zawodnik Orlicza stoczył wyrównany bój z Jakubem Dyjasem i ponownie triumfował

Porażki doznał drugi z naszych zespołów. KS Energia TT Cup Wąchock w tabeli jest teraz dziesiąta, ma sześć punktów.

ENERGA MORLINY OSTRÓDZIANKA OSTRÓDA - KS ENERGIA TT CUP WĄCHOCK 3:1
Michał Małachowski - Jules Alme Francois Cavaille 3:0 (11:9, 11:9, 11:5)
Kuba Kwapiś - Motoki Mawatari 0:3 (9:11, 6:11, 8:11)
Łukasz Sokołowski - Damian Kreft 3:0 (11:8, 11:5, 11:4)
Michał Małachowski - Motoki Mawatari 3:1 (11:9, 8:11, 11:9, 11:10).

KS Energia TTCup Wąchock kolejny mecz zagra drugiego grudnia u siebie z Visit.eu Trefl Zamość, początek o godzinie 18. Orlicz dwa dni później zmierzy się z tym przeciwnikiem w Zamościu. Początek o godzinie 16. ©℗

eprasa.pl d862167a11

Piątek
27.11.2026

WYD. 2

echo radomskie

Echo Dnia

www.echodnia.eu

Nr 48/2026



FOT. ARCHIWUM

WYDARZENIE

ORKIESTRA DĘTA GRANDIOSO I MANUEL MARTÍNEZ. **DWA KONCERTY W RADOMIU**

Strefa Imprez

INWESTYCJE W CENTRA HANDLOWE W RADOMIU

Rozbudowa Omni Centrum Radom. Jak zmieni się to centrum handlowe?

Izabela Kozakiewicz
Radom

Omni Centrum Radom ma byc rozbudowane. Właściciel wystąpił o zgodę, proponuje też coś w zamian. Sprawą zajmie się Rada Miejska.



FOT. OMNI

Omni Centrum Radom - tak prezentuje się obecnie

Nowa część Omni miałaby być budowana na działce o powierzchni ponad 4 hektarów na której obecnie mieści się parking. Właściciel, spółka Cinnamona Investments wystąpiła do miasta o sporządzenie tak zwanego zintegrowanego planu inwestycyjnego. Na początek potrzebna jest zgoda Rady Miejskiej. To drugi taki wniosek w Radomiu.

Omni Centrum Radom to galeria handlowa u zbiegu ulic Wernera i Mireckiego. To jeden z pierwszych takich obiektów, które powstały w mieście. Przypomnijmy, wybudowano je w miejscu dawnych zakładów miejskich. Najpierw był tam market spożywczy, po przebudowie właściciel rozwinął działalność.

Teraz spółka Cinnamona Investments chce rozbudować galerię i planuje prowadzić tam usługi, w tym handel wielkopowierzchniowy. Nowa część, wraz z infrastrukturą towarzyszącą ma zająć powierzchnię 4,49 hektara.

Cinnamona Investments wystąpił do miasta o sporządzenie tak zwanego zintegrowanego planu inwestycyjnego. Dokument, o którym mowa to rodzaj planu zagospodarowania przestrzennego opracowywany przez miasto na wniosek inwestora. W zamian za przystąpienie do prac przez samorząd wnioskujący zobowiązuje się do między innymi poniesienia części kosztów opracowania planu, ale też do sfinansowania tak zwanych inwestycji zastępczych. Warunki strony ustalają w drodze negocjacji. To drugi taki wniosek w Radomiu odkąd obowiązują przepisy wprowadzone do ustawy o planowaniu i zagospodarowaniu przestrzennym.

W zamian za sporządzenie zintegrowanego planu inwestycyjnego Cinnamona Investments proponuje, że zrealizuje wybrane elementy zagospodarowania drogi zbiorczej – ulicy Stanisława Wernera, które po zrealizowaniu zostaną przekazane na rzecz miasta łącznie z gruntem.

Zgodę na przystąpienie do opracowania planu musi wyrazić Rada Miejska w Radomiu. Radni zajmą się tym podczas sesji, która jest zaplanowana na poniedziałek, 30 listopada. Decyzja radnych to początek procedury. Będą jeszcze negocjacje, uzgodnienia, prace planistyczne.

Omni należy do pierwszych obiektów tego typu w Radomiu - zostało otwarte w 2001 roku, ma więc już 25 lat. Obiekt był systematycznie modernizowany i odświeżany pod szyldem Omni Centrum. Centrum obejmuje dwa budynki z parkingiem zewnętrznym na około 580 miejsc. Są tu między innymi: Biedronka, Dealz, Piekarnia pod Telegrafem, OBI, Jysk, Pepco, CCC, Verona , Chińskie Centrum, Rossmann, apteka, Kodano Optyk, Ale Anima i inne.

Przypomnijmy, pierwszy wniosek o sporządzenie zintegrowanego planu inwestycyjnego dotyczy działek u zbiegu ulic Żółkiewskiego i Energetyków. To 10 hektarów gruntów, na którym mają powstać obiekty handlowe. Rada Miejska wyraziła zgodę na przystąpienie do negocjacji z inwestorem - jest nim Marcin Ruta, właściciel firmy Obrót Metalami Niezależnymi Metal - Gret Marcin Ruta. Na razie Marcin Ruta zaproponował, że pokryje 10 procent kosztów prac planistycznych. W zamian za opracowanie zintegrowanego planu inwestycyjnego chce dołożyć 500 tysięcy złotych do przebudowy chodnika wzdłuż placu Jagiellońskiego. Wybrał to zadanie spośród tych, dla których miasto ma projekt budowlany i pozwolenie na budowę. Poza tym Metal - Gret miałby przebudować fragment ulicy Żółkiewskiego w rejonie skrzyżowania z Energetyków. Prace miałyby polegać między innymi na: przedłużeniu pasa lewoskrętu w ulicę Energetyków. Miałby też przebudować odcinek ulicy Energetyków oraz wybudować pas włączenia pomiędzy ulicą Żółkiewskiego, a trasą NS wraz z dwoma wjazdami.

eprasa.pl d862167a11

KRÓTKO

GMINA JEDLIŃSK

Kraksa na starej „siódemce"

Do zderzenia na skrzyżowaniu starej „siódemki" w Jedlińsku doszło w sobotę, 21 listopada po godzinie 5 rano. Patrząc na samochody trudno w to uwierzyć nikt nie odniósł obrażeń. Na drodze wojewódzkiej 735, starej „siódemce" doszło do zderzenie dwóch samochodów osobowych. Siła musiała być duża, jeden z samochodów wypadł z jezdni do rowu. Na miejscu kolizji pracowali strażacy Państwowej Straży Pożarnej w Radomiu oraz Ochotniczych Straży Pożarnych w Jedlińsku i Wsoli. IK



FOT. POLICJA

JASTERZĘBIA

Opowiedzieli o represjach

W piątek, 20 listopada, w Urzędzie Gminy w Jastrzębi odbyło się spotkanie poświęcone najnowszej historii Polski i Ziemi Radomskiej. Otwarciu wystawy „Stan wojenny 1981–1983. Radom i Ziemia Radomska – represje, opór, pamięć" . Szczególnie poruszającym momentem spotkania były relacje Władysława Walosa, byłego wójta gminy Jastrzębia i działacza „Solidarności", który za działalność opozycyjną został aresztowany i skazany na trzy lata więzienia, oraz Mirosławy Hetman, uczestniczki Radomskiego Czerwca 1976 roku, zatrzymanej i represjonowanej. JS

WIERZBICA

Na targu też już święta

W niedzielę, 22 listopada jak co tydzień odbył się targ w Wierzbicy. Tym razem warunki dyktowała pogoda. najpierw padał deszcz, później sypał śnieg. Ale na straganach był wybór ubrań, na co dzień i bardziej eleganckich. Pojawiły się pierwsze ozdoby bożonarodzeniowa, można było kupić też owoce i warzywa, wypieki i wędliny. Na targowisku już można było znaleźć pierwsze dekoracje na Boże Narodzenie, między innymi lampki czy choinki. IK

Władze Radomia uczciły pamięć księdza kapelana zamordowanego w Katyniu

Janusz Petz
Radom

Ksiądz podpułkownik Edward Choma został patronem ronda w Radomiu. Władze miasta uczciły pamięć kapelana zamordowanego w Katyniu.



FOT. JANUSZ PETZ

Tablicę informującą o patronie rinda odsłania biskup radomski Marek Solarczyk.

We wtorek, 24 listopada, w Radomiu odbyły się uroczystości upamiętniające księdza podpułkownika Edwarda Chomę, kapelana wojskowego zamordowanego w Katyniu. Rondo u zbiegu ulic Żeromskiego i Zbrowskiego, któremu nadano jego imię, stało się miejscem wspólnego hołdu ze strony duchowieństwa, parlamentarzystów, przedstawicieli wojska, władz samorządowych i mieszkańców.

W uroczystościach przy rondzie wzięli udział między innymi biskup polowy Wojska Polskiego Wiesław Lechowicz, ordynariusz radomski biskup Marek Solarczyk, przedstawiciele duchowieństwa wojskowego, Stowarzyszenia Pamięć Kapelanów Katyńskich, reprezentanci wojska, parlamentarzyści, samorządowcy oraz mieszkańcy miasta. Wcześniej odbyła się msza święta w kościele garnizonowym.

Podczas uroczystości przy rondzie księdza podpułkownika Edwarda Chomy głos zabrał poseł Mirosław Maliszewski. Zwrócił uwagę na szczególną rolę kapelanów wojskowych, którzy towarzyszyli żołnierzom nie tylko w codziennej służbie, ale również w najtrudniejszych momentach historii Polski.

Poseł Prawa i Sprawiedliwości Marek Suski podkreślał znaczenie pamięci o duchownych i polskich patriotach, którzy podczas wojny i okupacji pozostali wierni swoim obowiązkom, niejednokrotnie aż do śmierci.

Wiceprezydent Radomia Bartosz Bednarczyk przypomniał historię księdza podpodpułkownika Edwarda Chomy, podkreślając jego związki z miastem oraz wojskową i kapłańską drogę życiową.

Edward Choma uczestniczył w walkach o niepodległość Polski, w obronie Lwowa, a następnie w wojnie polsko-bolszewickiej. Po tych wydarzeniach kontynuował kapłańską posługę duszpasterską w armii. W 1936 roku związał swoje losy z Radomiem, obejmując funkcję kapelana garnizonu radomskiego i posługę w parafii wojskowej. W mieście służył żołnierzom i lokalnej wspólnocie aż do wybuchu II wojny światowej. Po agresji Związku Sowieckiego na Polskę dostał się do niewoli. Wiosną 1940 roku został zamordowany w Katyniu, wraz z tysiącami polskich oficerów i przedstawicieli inteligencji, którzy wierność Ojczyźnie zapłacili najwyższą cenę.

ZDJĘCIE DNIA



FOT. KURIER PIONKOWSKI

W sobotę, 21 listopada, nad Stawem Górnym w Pionkach - na zdjęciu, oficjalnie rozpoczął się sezon morsowania. Pionkowskie Morsy i Sportowcy połączyli zimową kąpiel z pomaganiem. Tegoroczną inaugurację zadedykowali 17-letniemu Dominikowi Hołujowi, który potrzebuje wsparcia w dalszym leczeniu i rehabilitacji. Efekt wspólnej akcji przerósł oczekiwania, zebrali prawie 24 tysiące złotych. W niedzielę, 22 listopada, miłośnicy zimnych kąpieli ponownie spotkali się nad zalewem na Borkach w Radomiu.

echo radomskie

REDAKTOR NACZELNY: **Stanisław Wróbel, tel. 41-349-53-53.** REDAKTOR ODPOWIEDZIALNY: **Janusz Petz, tel. 48-382-11-67, petz@echodnia.eu**
BIURO REKLAMY: **Sławomir Dobosz, tel. 48-38-21-111, reklama_radom@echodnia.eu** PRENUMERATA: **Infolinia 41-375-72-30.**
DRUK: **Drukarnia ZPR Media SA.**
WYDAWCA: **Polska Press Sp. z o.o., ul. Domaniewska 45, 02-672 Warszawa, tel. 22 201 40 00.** PREZES ZARZĄDU POLSKA PRESS GRUPY: **Robert Feluś.** PREZES MAKROREGIONU: **Dariusz Kołacz .** PROJEKT GRAFICZNY: **Tomasz Bocheński.**

©℗ - umieszczenie takich dwóch znaków przy Artykule, w szczególności przy Aktualnym Artykule, oznacza możliwość jego dalszego rozpowszechniania tylko i wyłącznie po uiszczeniu opłaty zgodnie z cennikiem zamieszczonym na stronie www.polskatimes.pl/tresci i w zgodzie z postanowieniami niniejszego regulaminu.

POLSKA PRESS GRUPA

eprasa.pl d862167a11

MSZA POGRZEBOWA MAMY ANDRZEJA PIASECZNEGO

Piękne pożegnanie Alicji Piasecznej w Pionkach

Janusz Petz
Pionki

W poniedziałek, 23 listopada, w kościele świętej Barbary w Pionkach odbyła się msza święta żałobna w intencji Alicji Piasecznej.

Mamy znanego wokalisty Andrzeja Piasecznego zmarła 18 listopada w wieku 88 lat. Jej odejście było smutną wiadomością dla rodziny, przyjaciół, znajomych oraz osób, które pamiętały ją z wieloletniej pracy pedagogicznej w Pionkach.

Uroczystość w kościele świętej Barbary rozpoczęła się o godzinie 10. To właśnie w Pionkach pani Alicja przez wiele lat związana była z życiem zawodowym i lokalną społecznością. Pracowała jako nauczycielka biologii, między innymi w Centrum Kształcenia Zawodowego i Ustawicznego, gdzie dała się poznać jako świetny pedagog.

W ostatnim pożegnaniu uczestniczyli bliscy, którzy



FOT. JANUSZ PETZ

Panią Alicję Piaseczną żegnało w Pionkach bardzo dużo ludzi.

żegnali ukochaną mamę, babcię i prababcię.

Andrzej Piaseczny przekazał wiadomość o jej śmierci w mediach społecznościowych, publikując 19 listopada wpis w imieniu swoim, siostry Barbary i brata Krzysztofa:

„Wczoraj w wieku 88 lat odeszła nasza Mama, Babcia i Prababcia - Alicja Piaseczna. Zasnęła trzymana za rękę. Alicja, Alusia, „Królowa Matka" - nasza ukochana i jedyna".

Rodzeństwo podkreśliło, jak wyjątkową osobą była dla nich Alicja, nazywana także Alusią i „Królową Matką".

Rodzina zmarłej zwróciła się do uczestników uroczystości z wyjątkową prośbą.

Mamy znanego wokalisty Andrzeja Piasecznego zmarła 18 listopada w wieku 88 lat. Przez większość życia mieszkała w Pionkach

Alicja Piaseczna uwielbiała żywe kwiaty, dlatego bliscy poprosili, aby nie przynosić wieńców, wiązanek ani ciętych kwiatów. Zamiast tego zachęcili do zakupu cebulek żonkili, tulipanów lub krokusów i posadzenia ich w ogrodach albo doniczkach. W ten sposób pamięć o zmarłej będzie mogła powracać wraz z nadejściem kolejnych wiosen.

Po mszy świętej urna z prochami Alicji Piasecznej została odprowadzona na cmentarz w Legionowie gdzie jest rodzinny grobowiec, tam o godzinie 14 zaplanowano dalszą część uroczystości pogrzebowych.

Alicja Piaseczna w ostatnich latach mieszkała z synem Andrzejem Piasecznym w Górach Świętokrzyskich - dokładnie w Oblęgorze, w gminie Strawczyn w powiecie kieleckim. Ich relacja była bardzo bliska, a wspólnie spędzany czas i codzienne rytuały wielokrotnie pojawiały się w opowieściach wokalisty.

Hospicjum Królowej Apostołów ma 23 lata

Julia Sosnowska
Radom

Hospicjum Królowej Apostołów w Radomiu ma już 23 lata! Była uroczysta msza i świętowanie w kawiarence.

Wolontariusze, rodziny osieroconych, siostry zakonne i przyjaciele spotkali się, by świętować 23-lecie Hospicjum Królowej Apostołów w Radomiu. Uroczystości rozpoczęła msza święta w kaplicy przy kościele księży pallotynów na Młodzianowie. Później przyszedł czas na wspólne świętowanie, wspomnienia i wzruszające podziękowania dla tych, którzy od lat poświęcają się drugiemu człowiekowi.

Wolontariusze, przedstawiciele rodzin osieroconych, siostry zakonne i przyjaciele hospicjum spotkali się, aby wspólnie świętować 23. rocznicę działalności Hospicjum Królowej Apostołów w Radomiu. Była modlitwa, wspomnienia i podziękowania dla tych, którzy od lat niosą pomoc chorym i ich bliskim. Uroczystości odbyły się w czwartek, 19 listopada, w kaplicy przy kościele księży pallotynów na Młodzianowie. O godzinie 19 odprawiona została msza święta dziękczynna, której przewodniczył ksiądz kanonik Czesław Wawrzyńczak. W koncelebrze uczestniczyło czterech kapłanów. Po Eucharystii uczestnicy spotkali się w kawiarence pod kościołem, gdzie kontynuowali jubileuszowe świętowanie.



FOT. ARCHIWUM

Tak świętowano rocznicę. W środku stoi ksiądz Marek Kujawski, założyciel hospicjum.

Konkursu wiedzy o powiecie radomskim. Zwyciężyła Iłża

Julia Sosnowska
Powiat radomski

13 drużyn reprezentujących gminy powiatu radomskiego stanęło do rywalizacji w szóstej edycji Charytatywnego Turnieju Wiedzy „Co Wy Wiecie o Powiecie".



FOT. POWIAT RADOMSKI

Pierwsze miejsce zajęła drużyna z Iłży w składzie: Łukasz Babula, Sylwia Ziomek i Wioletta Miernik-Fryzel.

Turniej zorganizował Powiatowy Instytut Kultury pod patronatem starosty radomskiego. Uczestnicy rozwiązywali test. Najlepiej z pytaniami poradziła sobie drużyna z Iłży w składzie: Łukasz Babula, Sylwia Ziomek i Wioletta Miernik-Fryzel. Zespół obronił tytuł zdobyty podczas poprzedniej edycji. Drugie miejsce zajęły reprezentacje Gozdu i Jedlni-Letniska. Gózd reprezentowały Oksana Stępień, Martyna Jagiełło i Krystyna Suwała, a Jedlnię-Letnisko Izabela Chlebna i Ewa Kutyła. Na trzecim miejscu znalazła się Stanisława Cichała z Wolanowa. Wystąpiła jako jednoosobowa drużyna.

REKLAMA 0011604276

Mazowieckie Centrum Sztuki Współczesnej
ELEKTROWNIA

KINO STUDYJNE

Kino studyjne działające przy Mazowieckim Centrum Sztuki Współczesnej Elektrownia w Radomiu, zaprasza na projekcję filmową w ramach cyklu **DYSKUSYJNY KLUB FILMOWY** w poniedziałek, 30 listopada.

EXOTIC

dramat, reż. Sonja Orlewicz-Zakrzewska, Polska 2026, 95' (pokaz przedpremierowy)

Mila (Jaśmina Polak) to dziewczyna, którą łatwo polubić. Ma 30 lat, trochę kompleksów, skłonność do analizowania wszystkiego i więcej czułości dla innych niż dla samej siebie. Kiedy przyjaciółka w ostatniej chwili odwołuje wspólny wyjazd, Mila mimo obaw jedzie sama na obóz pole dance. Wśród wysportowanych tancerek, skąpych ubrań i wysokich koturnów od początku czuje się nieswojo i nie na miejscu. Z dystansem i ironią patrzy na ludzi wokół - wydają jej się zbyt pewni siebie, zbyt utalentowani, zbyt „exotic". A jednak właśnie tam, poza własną bańką i z dala od kontrolującego chłopaka, zaczyna powoli odzyskiwać siebie. Podczas szalonych wakacji, treningów tańca na rurze, niezręcznych sytuacji, śmiechu i nocnych rozmów Mila odkrywa, że bycie odważną nie zawsze oznacza wielką przemianę. Czasem chodzi po prostu o to, by po raz pierwszy od dawna nie przepraszać za swoje ciało, emocje i miejsce, które zajmuje się w świecie.

DKF – karnet na trzy dowolnie wybrane filmy – 42 zł
DKF – bilet na projekcje przedpremierowe – **27 zł**
DKF – bilet (przy zakupie karnetu) – 14 zł
DKF – jeden film – **15 zł** (poniedziałek)
DKF – jeden film – **20 zł** (wtorek – niedziela)

MCSW Elektrownia zastrzega sobie prawo zmian repertuaru

Pełny repertuar dostępny na **www.mcswelektrownia.pl**

Informacje pod nr.
48 383 60 77
48 386 16 60

Kameralne kino studyjne z najlepszym w Polsce nagłośnieniem.

eprasa.pl d862167a11

Znana kamienica idzie na sprzedaż



FOT. ADAM JEZIERSKI

Ta znana kamienica przy ulicy Żeromskiego w Radomiu na sprzedaż.

Julia Sosnowska
Radom

Znana kamienica na ulicy Żeromskiego w Radomiu na sprzedaż. Cena to 2,8 miliona złotych. Była tam Restauracja pod Kasztanami i Kapitan Żbik.

Jedna z charakterystycznych nieruchomości przy radomskim deptaku została wystawiona na sprzedaż. Chodzi o kamienicę przy ulicy Żeromskiego 46A, znaną jako Pod Kasztanami. Przez lata działała tam restauracja o tej nazwie, a jeszcze do niedawna również lokal Kapitan Żbik. Właściciel wycenił nieruchomość na 2,8 miliona złotych.

Oferta sprzedaży pojawiła się w serwisach Otodom i OLX. Nieruchomość znajduje się w ścisłym centrum Radomia, przy popularnym deptaku.

W ogłoszeniu sprzedający podkreśla przede wszystkim atrakcyjną lokalizację, stan techniczny budynku oraz możliwości jego wykorzystania. Kamienica przeszła kapitalny remont. Znajdują się w niej lokale usługowe o łącznej powierzchni 450 metrów kwadratowych. Jak wynika z ogłoszenia, wszystkie są obecnie wynajęte. Budynek przez lata był kojarzony przede wszystkim z restauracją Pod Kasztanami. Swoją popularność zawdzięczał między innymi charakterystycznemu kasztanowcowi rosnącemu przy nieruchomości.

Jeszcze do niedawna działała tam również restauracja Kapitan Żbik.

Do nieruchomości przynależy także plac o powierzchni 980 metrów kwadratowych. Został on podzielony na dwie części. Jedna znajduje się przed kamienicą, od strony ulicy Żeromskiego, druga za budynkiem.

Obie części mogą pełnić funkcję niezależnych ogródków i zostać wykorzystane zgodnie z pomysłem przyszłego właściciela. W połączeniu z wynajętymi lokalami usługowymi nieruchomość może zainteresować również inwestorów.

Kamienica przy ulicy Żeromskiego 46A jest częścią historycznego zespołu Pałacyku Balińskich-Hemplów. Budynek powstał w latach 1833–1837, a jego projektantem i pierwszym właścicielem był Stefan Baliński.

Obiekt wzniesiono w stylu klasycystycznym. Pierwotnie kompleks składał się z głównego budynku oraz dwóch bliźniaczych oficyn bocznych, nazywanych pawilonami. Sięgały one pierzei ulicy Żeromskiego. W linii ulicy znajdowała się również ozdobna brama. Zespół Pałacyku Balińskich-Hemplów jest wpisany do rejestru zabytków. Jak podaje Retropedia Radomia, Stefan Baliński był architektem, absolwentem Uniwersytetu Warszawskiego i uczniem Antonio Corazziego. Zajmował się również malarstwem i wykładał w Szkole Sztuk Pięknych w Warszawie. W latach 1826–1840 pełnił funkcję budowniczego województwa sandomierskiego z siedzibą w Radomiu. Następnie objął podobne stanowisko w Warszawie.

KRÓTKO

RADOM

Groźny wypadek, pijany kierowca

Do wypadku doszło we wtorek wieczorem, 24 listopada, na ulicy Sycyńskiej w Radomiu. Zderzyły się tam dwa samochody, Volkswagen i Nissan. 40-letni kierowca Volkswagena trafił do szpitala. Jak ustalili policjanci, mężczyzna nie miał uprawnień do kierowania, a jego samochód nie posiadał obowiązkowego ubezpieczenia OC. Jak wynika ze wstępnych ustaleń policjantów, 40-latek kierujący Volkswagenem skręcając w prawo na skrzyżowaniu, wyjeżdżając na przeciwległy pas ruchu zderzył się z nadjeżdżającym z jego prawej strony Nissanem, którym kierował 38-latek. Kierowca Volkswagena został przewieziony do szpitala, gdzie pobrano od niego krew do badań . Po sprawdzeniu w policyjnych bazach danych okazało się, że 40-latek nie ma uprawnień do kierowania pojazdami, a jego pojazd nie ma ubezpieczenia.
JS

RADOM

9-latek potrącony przez samochód

Do groźnego wypadku doszło w poniedziałek, 23 listopada, na ulicy Warszawskiej w Radomiu. Samochód osobowy potrącił 9-letniego chłopca. Dziecko zostało przetransportowane do szpitala. Policja wyjaśnia okoliczności wypadku. Jak przekazała rzecznik Komendy Miejskiej Policji w Radomiu, Justyna Jaśkiewicz, oficer dyżurny. Ze wstępnych ustaleń wynika, że 29-letni kierujący pojazdem marki Opel jadąc w kierunku ronda Narodowych Sił Zbrojnych poza przejściem dla pieszych potrącił 9-latka. Pieszy został przewieziony do szpitala. Policjanci ustalają wszystkie okoliczności tego zdarzenia. JS



FOT. MONIKA ZYCHOWICZ

Wincenty Korczak dzielnie zniósł trasę w Grecji

NASZ BIEGACZ POKONAŁ 490 KILOMETRÓW!

Wincenty Korczak nowym rekordzistą

Sylwester Szymczak
Radom

Wincenty Korczak z Antoniówki spod Radomia, pokonał biegiem 490 kilometrów i został najstarszym rekordzistą!

Ma 69 lat i przebiegł właśnie w Grecji 490 kilometrów. Od dziś jest oficjalnie najstarszym zawodnikiem na świecie który pokonał legendarną trasę Ateny - Sparta - Ateny! Wincenty Korczak z Biegiem Radom przeszedł do historii.

Rok temu się nie udało. Zawiodła logistyka, czujność i pomylił trasę. Jednak nie odpuścił i wrócił do Grecji, aby udowodnić sobie i innym, że można w wieku prawie 70 lat pokonywać niesamowite dystanse. Rok temu zakończył bieg na 360 kilometrze. Teraz wytrzymał cztery mordercze noce, zmianę temperatur, wysokości, klimatu. Mimo tych przeciwności zdołał pokonać trasę 490 kilometrów. Dziś jest rekordzistą jako najstarszy biegacz świata, bo pokonał ten dystans w wieku 69 lat. Poprzednim rekordzistą był 67 letni Niemiec.

Łączny czas 97:36:58 godzin. Wystartowało 113 zawodników. Do mety dotarło 48 osób, wśród nich trzech Polaków.

Przypomnijmy, że Wincenty Korczak to członek stowarzyszenia Biegiem Radom, a zarazem mistrz świata w biegu 48-godzinnym.

Największe sukcesy Wincentego Korczaka to rekord świata w kategorii wiekowej 65+ podczas biegu 48-godzinnego. Jest członkiem kadry narodowej w Backyardzie. Rekordzista Polski również w biegu 24-godzinnym z 2022 roku.

Wincenty Korczak to członek stowarzyszenia Biegiem Radom, a zarazem mistrz świata w biegu 48-godzinnym

Słynny bieg

Sparthatlon Ateny – Sparta – Ateny, w tym roku rozgrywany jest już po raz dziesiąty.

Trasa Ateny – Sparta – Ateny to ultramaraton na dystansie około 490 kilometrów, rozgrywany w Grecji jako Authentic Phidippides Run – w odróżnieniu od klasycznego Spartathlonu, który biegnie tylko w jedną stronę - około 246 kilometrów z Aten do Sparty.

Rekordy

To kolejny tego typu wyczyn mieszkańca podradomskiej Antoniówki w 2025 roku. Przypominamy, że w czerwcu Korczak pobił swój rekord życiowy i jednocześnie wynik uzyskany w Pabianicach, to najlepszy rezultat w tej kategorii wiekowej +65 lat na świecie. Do tego momentu nie został pobity i wynosi w biegu 48 – godzinnym 345 kilometrów i 300 metrów.

eprasa.pl d862167a11

Strefa imprez

www.echodnia.eu

Spektakl o bohaterach Czerwca'76 strona 4

Orkiestra Grandioso zaprasza na dwa piekne koncerty „Symfonie Światów"

Patryk Samborski
Radom

W sobotę i niedzielę, 28 i 29 listopada, Radomska Młodzieżowa Orkiestra Dęta Grandioso wystąpi w Sali Koncertowej Zespołu Szkół Muzycznych w Radomiu.



FOT. ARCHIWUM

Grandioso to jedna najbardziej utytułowanych młodzieżowych orkiestr dętych w Polsce

Podczas koncertów galowych „Symfonie Światów" publiczność usłyszy muzykę inspirowaną różnymi kulturami i gatunkami.

Oba koncerty rozpoczną się o godzinie 18. Orkiestrę poprowadzi Dariusz Krajewski, a funkcję drugiego dyrygenta obejmie Kinga Składanek. Na scenie wystąpi około 80 muzyków oraz 20-osobowy zespół taneczny. W widowisku wezmą udział także grupy Color Guard i Props, mażoretki oraz tamburmajorki. Gościem specjalnym koncertów będzie Manuel Martínez, hiszpański klarnecista i kompozytor. Artysta wystąpi w roli solisty podczas światowej premiery własnej kompozycji „Archè: Four Elements". Utwór nie był wcześniej wykonywany publicznie, a jego autor zaprezentuje go z orkiestrą, grając na klarnecie.

Martínez jest cenionym wykonawcą muzyki klasycznej i współczesnej. Koncertował w znanych salach w Europie, Stanach Zjednoczonych i Meksyku. Współpracował z orkiestrami, zespołami kameralnymi i uznanymi kompozytorami.

Tytuł „Symfonie Światów" nawiązuje do różnorodności muzycznych inspiracji. W programie znajdą się melodie z Gruzji, Armenii i Azerbejdżanu, a także utwory nawiązujące do tradycji basenu Morza Śródziemnego, Ameryki Północnej i Ameryki Łacińskiej. Nie zabraknie również współczesnych przebojów i muzyki popularnej.

Grandioso sięgnie po kompozycje i utwory takich twórców jak Amir Molookpour, Eduardo Betes, Julie Giroux, Viet Cuong, Randall Standridge i Manuel Martínez. W repertuarze znajdą się także piosenki Beyoncé, Bad Bunny'ego, A-ha, Kelly Bennett i Van McCoya. Organizatorzy zapowiadają połączenie różnych rytmów, kultur i muzycznych stylistyk.

Radomska Młodzieżowa Orkiestra Dęta Grandioso należy do najbardziej utytułowanych młodzieżowych orkiestr dętych w Polsce. Zespół działa przy Młodzieżowym Domu Kultury imienia Heleny Stadnickiej w Radomiu, a od kilkunastu lat prowadzi go Dariusz Krajewski.

Bilety kosztują 55 złotych w przedsprzedaży i 75 złotych. Wejściówki można kupić na biletyna.pl, w sekretariacie Młodzieżowego Domu Kultury oraz na godzinę przed koncertem.

Kabaret Trzecia Strona Medalu w Iłży, program „Kryzys złotego wieku"

Patryk Samborski
Iłża

Kabaret Trzecia Strona Medalu wystąpi w Iłży. Artyści zaprezentują program „Kryzys złotego wieku".

W piątek, 4 grudnia, w Centrum Kultury i Turystyki w Iłży wystąpi Kabaret Trzecia Strona Medalu. Artyści zaprezentują program „Kryzys złotego wieku", w którym z humorem przyglądają się współczesnym czasom, codziennym problemom i sytuacjom, które sami tworzymy. Występ rozpocznie się o godzinie 19.

Twórcy programu przekonują, że żyjemy w najlepszych czasach, ale dopiero kiedy przychodzi odpływ, można zobaczyć, kto nie ma na sobie kąpielówek. Właśnie z takiej perspektywy kabaret przygląda się rzeczywistości i pyta, czy wszystko, co dziś uznawane jest za złote, rzeczywiście takie pozostaje.

W programie pojawiają się tematy związane z kryzysami, współczesnymi przyzwyczajeniami i ludzkimi zachowaniami. Artyści zastanawiają się, czy trudne sytuacje wynikają z czasów, w których żyjemy, czy może sami je tworzymy. Nie zabraknie również żartów z codzienności i spojrzenia na świat z nieco innej strony.

Kabaret zapowiada humor oparty na bezpośrednim kontakcie z widzami. Występ ma angażować publiczność, a na scenie nie zabraknie premierowych skeczy. Całość uzupełni muzyka wykonywana na żywo na akordeonie. Na scenie wystąpią Marek Gajewski, Wojciech Smyk, Łukasz Adamus i Szczepan Szubzda. Skład kabaretu pozostaje bez zmian.

Bilety można kupić za pośrednictwem serwisu na kupbilecik.pl.

©℗



FOT. ARCHIWUM

Kabaret Trzecia Strona Medalu

eprasa.pl d862167a11

KRÓTKO

RADOM

Spektakl „Szalone Nożyczki"

Interaktywny spektakl „Szalone Nożyczki" zostanie wystawiony w niedzielę, 6 grudnia o godzinie 17 w Zespole Szkół Muzycznych imienia Oskara Kolberga w Radomiu. Widzowie będą mogli pomóc detektywom rozwikłać zagadkę śmierci właścicielki salonu fryzjerskiego, a ich decyzje wpłyną na zakończenie komedii. Akcja spektaklu rozgrywa się w salonie prowadzonym przez energicznego fryzjera, który wynajmuje lokal od pani Izabeli. Podczas gdy obsługuje klientów o różnych charakterach, dochodzi do zbro-dni. Właścicielka lokalu nie żyje, a detektywi muszą ustalić, kto odpowiada za jej śmierć. Podejrzani mają motywy, ale żaden nie przyznaje się do winy. W rozwiązaniu sprawy pomagają widzowie, którzy włączają się w rozmowy z aktorami i współtworzą przebieg wydarzeń. Dlatego kolejne przedstawienia mogą kończyć się inaczej. W rolę młodszego inspektora wciela się Kinga Sawczuk, a panią Dąbek gra Katarzyna Polewany. Barbarę Markowską odtwarzają Marta Lewandowska lub Anna Głogowska. W obsadzie znaleźli się także Przemysław Cypryański jako Tonio, Mateusz Łapka jako Wurcel oraz Łukasz Żurek w roli starszego inspektora. Bilety na biletyna.pl.
PS

IŁŻA

„Klimakterium 2" w grudniu

Spektakl „Klimakterium 2 czyli menopauzy szał "w Centrum Kultury w Iłży w sobotę 12 grudnia o godznie 16. Bilety na kupbilecik.pl, biletyna.pl. Na scenie zobaczymy zamiennie znane i lubiane aktorki, które doskonale potrafią rozbawić i wzruszyć.
PS

RADOM

Spacer „Słodki Radom"

Na ostatni w tym roku kalendarzowym spacer poprowadzi szlakiem „słodkiej" historii miasta zaprasza w sobotę 28 listopada Resursa Obywatelska w Radomiu. Pod tym hasłem przywołane zostaną przede wszystkim najbardziej znane, wręcz kultowe cukiernie i kawiarnie, w których miłe chwile spędzali nasi przodkowie. Pod jakimi adresami znajdowały się słynne cukiernie Bolesława Pomianowskiego, Bronisława Woźnickiego czy Wojciecha Rembikowskiego? Kto pamięta smak słynnych rurek z kremem z „Oleńki" albo kartofelków z cukierni „U Michała"? Jak wyglądało życie towarzyskie Radomia toczące się w najbardziej znanych kawiarniach? Odpowiedzi na te i wiele innych pytań poznają listopadowi spacerowicze. W finale na uczestników wędrówki czekać będzie miła , słodka niespodzianka.. Start: ulica Żeromskiego 56 , przy Łaźni Wstęp wolny. PS

PIONKI

Stand-up Bartosza Gajdy

W czwartek, 10 grudnia o godzinie 18 w Miejskim Ośrodku Kultury w Pionkach wystąpi Bartosz Gajda. Komik zaprezentuje program stand-upowy „Polecie, czyli dzień z życia dojrzałego mężczyzny". Bilety na kupbilecik.pl. W programie „Po lecie" Bartosz Gajda wykorzystuje obserwacje dotyczące dorosłego życia. Wakacje, długie weekendy, szkolne powroty, jesienne porządki i przygotowania do świąt tworzą powtarzalny kalendarz, który z biegiem lat zdaje się wypełniać coraz szybciej. Komik pokazuje te sytuacje z przymrużeniem oka, szukając w nich powodów do śmiechu. Występ jest skierowany do osób, które lubią inteligentny humor, autoironię i żarty wynikające z obserwacji codzienności. Artysta stawia na absurd i komedię bez wulgaryzmów.

Koncert „Magia Świąt" Mirosława Niewiadomskiego w Radomiu

Patryk Samborski
Radom

W sobotę, 5 grudnia, w Resursie Obywatelskiej w Radomiu odbędzie się koncert bożonarodzeniowy Mirosława Niewiadomskiego.


FOT. ARCHIWUM

Mirosław Niewiadomski wystąpi w Radomiu

Wokalista wystąpi z trzyosobowym zespołem muzycznym i zaprezentuje polskie oraz światowe kolędy, a także znane piosenki świąteczne. Wydarzenie rozpocznie się o godzinie 18.

Koncert zatytułowany „Magia Świąt" będzie muzyczną podróżą przez utwory kojarzone z Bożym Narodzeniem. W programie znalazły się zarówno tradycyjne kolędy, jak i popularne piosenki świąteczne. Artyści wykonają je w nastrojowych aranżacjach, które mają przywołać atmosferę rodzinnych spotkań i wspólnego kolędowania.

Mirosław Niewiadomski jest tenorem, absolwentem Wydziału Wokalno-Aktorskiego Akademii Muzycznej w Łodzi. Zainteresowanie śpiewem rozwijał już w szkole średniej, gdzie występował w chórze Państwowego Liceum Muzycznego imienia Henryka Wieniawskiego.

Na scenie zadebiutował w 2000 roku w Teatrze Wielkim w Łodzi. Wystąpił wówczas jako Don Curzio w operze „Wesele Figara" Wolfganga Amadeusza Mozarta. Później wcielał się w kolejne postacie w operach i operetkach. Wśród jego ról znalazły się między innymi Ferrando w „Così fan tutte" Mozarta, Alfred w „Traviacie" Giuseppe Verdiego oraz Edwin w „Księżniczce czardasza" Imre Kálmána. W 2012 roku zadebiutował na scenie Teatru Wielkiego Opery Narodowej w Warszawie, gdzie zaśpiewał rolę Czaplickiego w „Damie pikowej" Piotra Czajkowskiego. Występował również poza granicami Polski, między innymi w Operze Odeskiej.

Bilety od 90 złotych. można kupić za pośrednictwem serwisu kupbilecik.pl. ©℗

Orszak Królewski 1474 po raz trzeci w Radomiu

Patryk Samborski
Radom

W niedzielę, 6 grudnia, Radom ponownie przeniesie się do średniowiecza.

Przed nami trzecia edycja Orszaku Królewskiego 1474, nawiązującego do zaręczyn Jadwigi Jagiellonki i Jerzego Bogatego na radomskim zamku. W programie przemarsz, średniowieczne miasteczko, turniej rycerski, pokazy oraz koncert muzyki dawnej.

Wydarzenie rozpocznie się o godzinie 12 na placu Corazziego, skąd uczestnicy wyruszą w orszaku na radomski Rynek. Tam będzie można odwiedzić średniowieczne miasteczko historyczne, które organizatorzy udostępnią już od godziny 11. Kramy i atrakcje pozostaną otwarte do godziny 16. Na Rynku pojawią się kramy z produktami inspirowanymi dawnymi czasami. Odwiedzający znajdą tam między innymi miody, zioła i historyczne narzędzia. Nie zabraknie również kuchni średniowiecznej, która pozwoli poznać smaki nawiązujące do tradycji sprzed wieków.

Uczestnicy będą mogli zobaczyć pracę dawnych rzemieślników. Swoje umiejętności zaprezentują kowal, cieśla i szklarz, pokazując techniki oraz narzędzia wykorzystywane w ich zawodach. W programie znalazły się także turniej rycerski, pokazy ogniowe i inscenizacja zaręczyn królewskich.

Zwieńczeniem wydarzenia będzie koncert zespołu wokalnego Castello Cantabile. Występ rozpocznie się o godzinie 16 w Kościele Farnym przy ulicy Rwańskiej 6 w Radomiu. Udział w orszaku, pikniku historycznym i koncercie będzie bezpłatny.©℗

Dezerter zagra na Punkrockowych Ostatkach

Patryk Samborski
Radom

Dezerter zagra w Radomiu podczas Punkrockowych Ostatków. Koncert odbędzie się w Resursie Obywatelskiej.

Dezerter wystąpi w piątek, 27 listopada, o godzinie 19 w Ośrodku Kultury i Sztuki „Resursa Obywatelska" w Radomiu. Koncert odbędzie się w ramach Punkrockowych Ostatków. Zespół, który powstał w Warszawie w 1981 roku, od dekad należy do najważniejszych formacji polskiej sceny punkrockowej.

Dezerter powstał w maju 1981 roku w Warszawie. Pierwszy singiel zespołu, „Ku przyszłości", ukazał się w 1983 roku. Dwa lata później utwory grupy trafiły na składanki „Fala" oraz „Jak punk to punk".

Dezerter koncertuje w Polsce i za granicą, między innymi w Czechach, Niemczech, Wielkiej Brytanii, Finlandii i Stanach Zjednoczonych. Utwory grupy znalazły się na licznych polskich i zagranicznych składankach, a także na ścieżkach dźwiękowych kilku filmów.

Obecny skład grupy tworzą Robert Matera, który odpowiada za gitarę i śpiew, Krzysiek Grabowski grający na perkusji i piszący teksty oraz Jacek Chrzanowski grający na gitarze basowej. Bilety na biletyna.pl.


FOT. ARCHIWUM

Robert Matera, odpowiada za gitarę i śpiew

eprasa.pl d862167a11

Avi, Malik Montana, Young Leosia, Kaz Bałagane - City Music Festival w Radomiu

Patryk Samborski
Radom

W sobotę 12 grudnia w Enea Radomskim Centrum Sportu odbędzie się City Music Festival 2026 Wystąpią Young Leosia, Avi, Malik Montana i Kaz Bałagane.



FOT. ARCHIWUM

Na scenie wystapi między innymi Malik Montana.

Miłośnicy rapu mogą już rezerwować termin. W sobotę, 12 grudnia, do Radomia zawita City Music Festival, wydarzenie poświęcone kulturze miejskiej i muzyce hip-hopowej. Festiwal odbędzie się w Enea Radomskim Centrum Sportu przy ulicy Andrzeja Struga 63 i zgromadzi czołowych przedstawicieli polskiej sceny rapowej.

Bramy obiektu zostaną otwarte o godzinie 17, natomiast pierwsze koncerty rozpoczną się o 18.30.

Organizatorzy ogłosili już pierwszych artystów. Jedną z gwiazd będzie Avi. Artysta zdobył popularność dzięki współpracy z Louisem Villainem, a następnie z powodzeniem rozwijał karierę solową. Na swoim koncie ma między innymi albumy „Mały Książę" oraz „WPR", które osiągnęły bardzo dobre wyniki sprzedażowe.

Do Radomia przyjedzie również Malik Montana, którego słuchacze znają między innymi z utworów „Do rana", „Baciata", „Język ciała" czy „Mona Lisa".

Trzecim ogłoszonym artystą jest Kaz Bałagane, jeden z najbardziej rozpoznawalnych raperów polskiej sceny hip-hopowej. Podczas koncertu w Radomiu zaprezentuje utwory z nowszych wydawnictw, ale nie zabraknie również numerów, które przyniosły mu popularność. Publiczność będzie mogła usłyszeć między innymi „Narkopop", „Multisport" oraz „Gdyby nie to".

Sprzedaż biletów już trwa. W pierwszej puli wejściówki dostępne są w cenie od 159,99 złotych. ©℗

Mega Gala Dance 2026 w Radomiu

Patryk Samborski
Radom

W piątek, 11 grudnia, w Enea Radomskim Centrum Sportu w Radomiu odbędzie się Mega Gala Dance.

Do Radomia przyjadą artyści, których piosenki od lat można usłyszeć na koncertach, imprezach i parkietach w całej Polsce.

W Radomskim Centrum Sportu wystąpi Zenek Martyniuk, lider zespołu Akcent i jeden z najbardziej rozpoznawalnych wykonawców disco polo. Publiczność może kojarzyć go z takimi przebojami jak „Przez twe oczy zielone", „Pragnienie miłości" i „Przekorny los".

Przed radomską publicznością wystąpią również Sławomir i Kajra. Duet znany z energetycznych występów i piosenek, które łączą muzykę taneczną z elementami rocka. Jednym z najbardziej rozpoznawalnych utworów Sławomira jest „Miłość w Zakopanem".

W Radomiu pojawi się także Pudzian Band, zespół kierowany przez Krystiana Pudzianowskiego, brata strongmana Mariusza Pudzianowskiego.Wystąpią również Łobuzy, Nowator , Defis z wokalistą Karolem Zawrotniakiem czy Toples. Listę wykonawców uzupełnia Dejw. Na scenie pojawi się ponadto Matsonik, akordeonista i były klawiszowiec zespołu Discoboys.

Bilety na Mega Galę Dance w Radomiu są już w sprzedaży. Wejściówki można kupić przez internet za pośrednictwem platformy Empik Bilety. ©℗

W Lemonie Natalisa a potem Andrzejki

Dawid Owczarek
Radom

W piątek w radomskim Lemonie gwiazdą wieczoru będzie Natalisa, czyli Natalia Sadowska. W sobotę zagra DJ Wajs.

Jej twórczość oscyluje wokół rapu, hip-hopu i pop-rapu. Rozpoznawalność przyniosły jej między innymi utwory „Bla Bla Bla", „Cała Ja" oraz „Ja i Moje Svki". Artystka współpracowała również z Fagatą i Sentino przy nagraniu utworu „Trójkąt". Jej działalność łączy muzykę z aktywnością w internecie, dzięki czemu zbudowała rozpoznawalność wśród młodszej publiczności.

Teraz Natalisa pojawi się w Radomiu, gdzie spotka się z klubowiczami i zaprezentuje swój repertuar na żywo. Organizatorzy zapowiadają mocne kobiece brzmienie, dużą dawkę energii i wieczór pełen muzycznych emocji.

Piątkowa impreza rozpocznie się o godzinie 22. Wstęp przeznaczony jest dla osób od 16. roku życia.

W sobotę, 28 listopada, klub zaprasza na andrzejkową noc, której główną postacią będzie DJ Wajs. Organizatorzy zapowiadają solidną porcję klubowych brzmień i energię, która ma rozgrzać parkiet.

Sobotnia impreza rozpocznie się o godzinie 22. Obowiązuje ograniczenie wiekowe 17+. ©℗



FOT. ARCHIWUM

Natalisa zaśpiewa w piątek w klubie Lemon.

KRÓTKO

RADOM

Muzyczna podróż ze Sviatoslavem

W sobotę, 28 listopada, w sali widowiskowej Resursy Obywatelskiej w Radomiu wystąpi Sviatoslav, skrzypek i kompozytor znany z projektu „Świat Oczami Skrzypka". Artysta zaprezentuje autorskie kompozycje, popularne utwory ze swojego repertuaru oraz premierowe nagrania wideo z Malty i Madery. Koncert rozpocznie się o godzinie 18. W ramach projektu „Świat Oczami Skrzypka" Sviatoslav tworzy teledyski w malowniczych zakątkach świata, między innymi w Norwegii, Grecji, Islandii, Wenecji i Paryżu. Podczas koncertów muzyce towarzyszą obrazy z podróży, a sam artysta dzieli się z publicznością opowieściami, humorem i sceniczną energią. Sviatoslav wystąpi w towarzystwie muzyków. Na fortepianie zagra Valeria, izraelska pianistka i twórczyni projektów muzycznych. Partie gitarowe wykona Dawid, muzyk działający na brytyjskiej scenie i założyciel szkoły gitarowej w Cambridge. Bilety można kupić za pośrednictwem serwisu biletyna.pl.

PIONKI

Andrzejkowy wieczorek

Andrzejkowy wieczorek, muzyka i parkiet pełen tańczących! Miejski Ośrodek Kultury w Pionkach i Uniwersytet Trzeciego Wieku zapraszają na wspólną zabawę. Wydarzenie odbędzie się w piątek, 27 listopada o godzinie 17 przy ulicy Radomskiej 1. O oprawę muzyczną zadba DJ BLAKE. Impreza rozpocznie się o godzinie 17 w Miejskim Ośrodku Kultury przy ulicy Radomskiej 1 w Pionkach. Ceny biletów: 25 złotych dla słuchaczy Uniwersytetu Trzeciego Wieku, 35 złotych dla pozostałych uczestników. W cenie zapewnione będą kawa, herbata i napoje. Przekąski uczestnicy organizują we własnym zakresie. Szczegóły Miejski Ośrodek Kultury w Pionkach.JS

RADOM

Bajkowa Niedziela na Mikołaja

W niedzielę, 6 grudnia, Resursa Obywatelska w Radomiu zaprasza dzieci i rodziców na mikołajkową odsłonę Bajkowej Niedzieli. W programie znalazły się warsztaty edukacyjne, Rękodzielniczy Jarmark Doświadczeń, karuzela przed budynkiem oraz interaktywny koncert rodzinny Iwony Skwarek i Michała Trzpioły. Wydarzenie rozpocznie się o godzinie 13:30. Jednym z głównych punktów programu będzie koncert Iwony Skwarek i Michała Trzpioły Duo. Artyści zaprezentują interaktywny program familijno-mikołajkowy, przygotowany z myślą o wspólnym udziale dzieci i dorosłych. Wstęp na wydarzenie jest płatny. Bilet kosztuje 20 złotych. Wejściówki można kupić za pośrednictwem serwisu biletyna.pl.

RADOM

Adam Pierończyk w Dzikich Wężach

W sobotę, 5 grudnia, w radomskim Klubie Dzikie Węże wystąpi Adam Pierończyk, jeden z najbardziej cenionych polskich saksofonistów jazzowych. Artysta zaprezentuje autorski recital na saksofon sopranowy, który rozwija od dekady. W programie znalazły się improwizacje, melodyjne kompozycje i eksperymenty z brzmieniem instrumentu. Koncert rozpocznie się o godzinie 19. Solowy występ ma skupić uwagę na możliwościach saksofonu sopranowego. Pierończyk wykorzystuje w nim zarówno melodyjne partie, jak i mniej oczywiste rejestry instrumentu, poszukując nowych środków wyrazu. Adam Pierończyk jest saksofonistą, kompozytorem, producentem i liderem zespołów. Ma 56 lat. Bilety 45 złotych w przedsprzedaży i 65 złotych w dniu koncertu. Można je kupować na biletyna.pl oraz w kasie Amfiteatru. PS

eprasa.pl d862167a11

KRÓTKO

RADOM

Teatr zaprasza na spektakle

Teatr Powszechny imienia Jana Kochanowskiego w Radomiu zaprasza.

„Mój boski rozwód" - Scena Kameralna, czas 90 minut, piątek, sobota i niedziala, 27,28 i 29 listopada, godzina 18. „Mój boski rozwód" to utkana z zaskakujących sytuacji, śmiesznych tekstów i wzruszających momentów historia Angeli, sympatycznej kobiety w średnim wieku, która nagle po latach spokojnego, ułożonego życia musi zmierzyć się z całkowicie nową dla siebie sytuacją - odejściem męża. Sztuka skrząca się dowcipnymi spostrzeżeniami na temat relacji damsko-męskich, przyjaźni i zazdrości, miłości i seksu. Pełna humoru, ciepła i życiowej mądrości opowieść o przemijaniu i radości życia. Gra Izabela Brejtkop.

„Dzieci z Bullerbyn" - Scena Fraszka, niedziela 29 listopada, godzina 13. To pełna ciepła teatralna podróż do świata, w którym codzienność staje się przygodą, a wspólnota jest największym skarbem. Przedstawienie jest inspirowane klasyką literatury dziecięcej autorstwa Astrid Lindgren. Obsada: Agnieszka Grębosz, Milena Jóźwiak, Maria Kłusek, Zuzanna Repelowicz, Alan Bochnak, Przemysław Bosek, Mateusz Michnikowski.

„Książki na scenie. O tym, co między nami" - Scena Kotłownia , poniedziałek 30 listopada, godzina 13. Czytanie performatywne powieści „Projekt" Anny Sudoł – błyskotliwej, pełnej ironii satyry na współczesny świat sztuki i mechanizmy rządzące relacjami międzyludzkimi. Wydarzenie odbędzie się w ramach zadania „Książki na scenie. O tym, co między nami". W czytaniu wystąpią: Filip Łannik, Mateusz Paluch, Tomasz Wółtański, Aktorzy Amatorzy. Po czytaniu odbędzie się spotkanie z autorką powieści, Anną Sudoł, oraz rozmowa z udziałem publiczności. Wstęp 1 złotych. SW

RADOM

Kino Elektrownia zaprasza

Kino Elektrownia w Radomiu zaprasza. Program od piątku, 27 istopada, do czwartku, 3 grudnia.

„Lalka" Polska, dozwolony od lat 15 – seanse na zamówienia grupowe.

„Tajemnica śpiewających ptaków" Francja/Belgia, od lat 7, dubbing, piątek i sobota – godzina 14.30, niedzie-la – godzina 12.15, poniedziałek – godzina 13.45, wtorek – godzina 13.30, środa i czwartek – godzina 14.15.

„Najlepsza owsianka na świecie" Australia/Wielka Brytania, od lat 13, piątek – godzina 16, sobota i czwartek – godzina 18.15, niedziela – godzina 13.30, środa – godzina 15.45.

„Violetta Villas" Polska, od lat 15, piątek – go-dzina 17.30, sobota i wtorek – godzina 19.45, niedziela – godzina 17.45, poniedziałek – godzina 15.15, środa – godzina 17.15, czwartek – godzina 15.45.

„Jestem Rocky" USA, od lat 15, piątek i nie-dziela – godzina 20, sobota – godzina 16, poniedziałek, środa i czwartek – godzina 19.45, wtorek – godzina 15.

„Hauser" koncert z Royal Albert Hall w Londynie, niedziela – godzina 15.

„Exotic" Polska, od lat 15, poniedziałek – go-dzina 17.45.

„Lawa. Opowieść o „Dziadach" Adama Mickiewicza" Pol-ska, od lat 15, wtorek – godzina 17.15.

RADOM

Wystąpi u nas SynMojegoTaty

W środę, 9 grudnia, w Resursie Obywatelskiej w Radomiu wystąpi SynMojegoTaty z nowym programem stand-upowym „POPIS". W roli supportu pojawi się Wojciech Rydzu. Początek o godzinie 19. SynMojegoTaty zapowiada żarty dotyczące rodzicielstwa, życia społecznego i polityki. Nie zabraknie również tematów związanych z kulturą i współczesnymi zjawiskami. Występ przeznaczony jest dla osób od 16. roku życia. Bilety na kupbilecik.pl. Ceny rozpoczynają się od 39 złotych.

Another Pink Floyd i Marek Raduli wystąpią w grudniu w Radomiu

Patryk Samborski
Radom

Another Pink Floyd i Marek Raduli wystąpią w Radomiu. Koncert inspirowany legendarną trasą P.U.L.S.E. Bilety w sprzedaży.



FOT. ARCHIWUM

Another Pink Floyd wystąpi w Radomiu

Another Pink Floyd i Marek Raduli wystąpią w piątek, 4 grudnia, o godzinie 20 w hali Enea Radomskiego Centrum Sportu. Koncert będzie inspirowany trasą „P.U.L.S.E." z 1994 roku i usłyszymy największe utwory Pink Floyd z efektami laserowymi oraz rozbudowanymi wizualizacjami. W programie znajdą się także wszystkie utwory z albumu „The Dark Side of the Moon".

Zespół Another Pink Floyd przygotowuje widowisko nawiązujące do jednej z najbardziej rozbudowanych tras koncertowych Pink Floyd. Trasa „P.U.L.S.E." odbyła się w 1994 roku i wyróżniała się zaawansowaną oprawą techniczną. Radomski koncert ma odtworzyć jej klimat z uwzględnieniem możliwości sceny i miejsca występu.

Publiczność zobaczy między innymi charakterystyczny ekran w kształcie koła z ruchomymi lampami oraz efekty laserowe. Muzyce będą towarzyszyć światła i wizualizacje, które mają przybliżyć atmosferę koncertów brytyjskiej grupy.

W programie znajdą się koncertowe wersje znanych kompozycji, w tym „Shine On You Crazy Diamond", „Wish You Were Here", „Another Brick in the Wall", „Sorrow", „What Do You Want from Me" i „High Hopes". Zespół zapowiada również wykonanie wszystkich utworów z albumu „The Dark Side of the Moon".

Za muzyczną stronę wydarzenia odpowiada Another Pink Floyd, który wykonuje na żywo repertuar legendarnej formacji. Gościnnie Marek Raduli, gitarzysta znany ze współpracy między innymi z Budką Suflera, Bajmem oraz zespołem Banda i Wanda. Bilety na biletyna.pl.

Ballady Cohena zabrzmią w Radomiu

Patryk Samborski
Radom

W piątek, 11 grudnia, w radomskim Klubie Dzikie Węże odbędzie się koncert poświęcony twórczości Leonarda Cohena.

Na scenie wystąpi Ela Dębska, aktorka, kompozytorka i wokalistka, która przez wiele lat współpracowała z Maciejem Zembatym.

Koncert rozpocznie się o godzinie 19. W repertuarze znalazły się polskie wersje najbardziej znanych ballad kanadyjskiego poety i muzyka. Wśród zapowiedzianych utworów są „Tańcz mnie po miłości kres", „Niebieski prochowiec", „Kochanie, nie wolno się żegnać w ten sposób" oraz „Alleluja".

Ela Dębska jest aktorką, kompozytorką, piosenkarką i autorką tekstów. Ukończyła Państwową Szkołę Muzyczną II stopnia we Wrocławiu oraz tamtejszą Akademię Teatralną. Podczas studiów pracowała we Wrocławskiej Operze, z którą wyjechała na tournée po Włoszech. Występowała tam w operach Giuseppe Verdiego. Równolegle rozwijała karierę aktorską. Grała w filmach i spektaklach teatralnych, a także współtworzyła muzykę do produkcji filmowych.

Szczególne miejsce w karierze artystki zajmuje wieloletnia współpraca z Maciejem Zembatym, bardem, poetą i tłumaczem utworów Leonarda Cohena. Wspólnie wykonywali polskie wersje jego ballad, nagrali cztery płyty i zagrali setki koncertów w całym kraju. Wejściówki na biletyna.pl

©℗

Premiera spektaklu „Na ścieżkach zdrowia"

Aleksandra Majchrzak
Radom

Teatr Powszechny w Radomiu przygotowuje spektakl o Czerwcu '76. Premiera „Na ścieżkach zdrowia" w sobotę 28 listopada.

Sztuka w reżyserii Andrzeja Sadowskiego. Przedstawienie powstało na podstawie książki „Na ścieżkach zdrowia" autorstwa radomianki Teresy Ewy Opoki. W centrum opowieści znajduje się młoda reżyserka przygotowująca dokument o uczestnikach wydarzeń Czerwca '76. Podczas rozmów dawni opozycjoniści dzielą się wspomnieniami i udostępniają prywatne archiwa.

W obsadzie znaleźli się: Danuta Dolecka, Katarzyna Dorosińska, Agnieszka Grębosz, Milena Jóźwiak, Anna Podolak, Zuzanna Repelowicz i Natalia Samojlik, Alan Bochnak, Przemysław Bosek, Marek Braun, Marek Kępiński, Mateusz Kocięcki, Piotr Kondrat, Filip Łannik, Wojciech Ługowski, Adam Majewski, Jakub Niedzielski, Michał Węgrzyński, Łukasz Węgrzynowski, Tomasz Wółtański oraz Andrzej Sadowski.

Prapremiera w sobotę 28 listopada na Dużej Scenie Teatru Powszechnego w Radomiu o 19. Kolejne przedstawienia w niedzielę 29 listopada o godzinie 19 oraz 8 i 9 grudnia o godzinie 17:



FOT. ARCHIWUM

Andrzej Sadowski wystąpi w roli reżysera i aktora

eprasa.pl d862167a11



FOT. PARAFIA

Bal u Królowej w parafii świętej Jadwigi Królowej w Radomiu.



FOT. PARAFIA

Podczas zabawy

Bal u Królowej parafii świętej Jadwigi Królowej w Radomiu. Świetna zabawa

Julia Sosnowska
Radom

Bal u Królowej parafii świętej Jadwigi Królowej w Radomiu. Dzieci spotkały się na wspólnej zabawie.

W sobotę, 21 listopada odbył się Bal u Królowej, zorganizowany przez parafię świętej Jadwigi Królowej w Radomiu. Wydarzenie rozpoczęło się w kościele, a następnie barwny orszak przeszedł do Kuźni Artystycznej. Nie zabrakło tańców, zabaw i królewskiej atmosfery.

Piękne stroje

W wydarzeniu wzięły udział dzieci, które przybyły w strojach dworskich, w koronach, sukienkach księżniczek i królewskich przebraniach.

Spotkanie rozpoczęło się o godzinie 14.30 w kościele parafialnym świętej Jadwigi Królowej. Następnie uczestnicy wyruszyli królewskim orszakiem do Kuźni Artystycznej, mieszczącej się przy ulicy Daszyńskiego 5 w Radomiu.

Na miejscu rozpoczęła się prawdziwa królewska zabawa. Nie zabrakło tańców, radości i wspólnych atrakcji. Dzieci chętnie wcielały się w role królów i księżniczek, tworząc barwną i wyjątkową atmosferę. Podczas zabawy wybrano króla i królową balu.

Ważne słowa

Parafia świętej Jadwigi Królowej w Radomiu podkreśliła, że Bal u Królowej to wyjątkowa okazja do spotkania tak wielu królewskich postaci w jednym miejscu.

- Nasz Bal to jedyna okazja by spotkać tylu Królów i Księżniczek w jednym miejscu Tak też było wczoraj. Rozpoczęliśmy w kościele gdzie ugościła nas nasza Patronka - Królowa Jadwiga. Następnie nasz orszak królewski przeszedł do Kuźni Artystycznej, gdzie już tylko tańce, hulanki, swawole. Z całego serca dziękujemy wszystkim na pomoc w organizacji naszej zabawy! - napisała w mediach społecznościowych parafia świętej Jadwigi Królowej w Radomiu.

Organizatorzy z parafii podziękowali również wszystkim osobom, które pomogły w przygotowaniu wydarzenia.

Tradycja

Bal u Królowej to już coroczna tradycja parafii świętej Jadwigi Królowej w Radomiu. Każdego roku wydarzenie przyciąga dzieci, które chętnie wcielają się w role królów i księżniczek.

Nie brakuje pięknych strojów, koron, tańców i wspólnej zabawy. To także okazja do integracji najmłodszych i rodzin związanych z parafią.

Zabawa nawiązuje do patronki parafii – świętej Jadwigi Królowej. „Bal u Królowej" jest coroczną inicjatywą organizowaną przez grupę parafian pod opieką księdza Krzysztofa.

Spotkanie zaczyna się w kościele, skąd uczestnicy ruszają w królewskim korowodzie do sali na dalszą zabawę - w tym roku była to Kuźnia Artystyczna przy ulicy Daszyńskiego w Radomiu.

Dzieci przychodzą przebrane za królów, królowe lub księżniczki.

Udział wymaga wcześniejszego zapisania dziecka i odebrania zaproszenia, a przy okazji często zbierana jest dobrowolna cegiełki.



FOT. PARAFIA

Podczas wydarzenia w radomskiej parafii wybrano króla i królową balu.



FOT. PATAFIA

Bal u Królowej w Radomiu to także mnóstwo pamiątkowych zdjęć



FOT. PARAFIA

Będzie piękna pamiątka z balu



FOT. PARAFIA

Podczas balu

eprasa.pl d862167a11

Nowy pawilon chemioterapii



FOT. JANUSZ PETZ

Rozbudowa Radomskiego Centrum Onkologii ruszyła we wrześniu. Już widać efekty realizacji inwestycj

Janusz Petz
Radom

Nowy pawilon chemioterapii powstaje w Radomskim Centrum Onkologii. Na budowie widać już pierwsze postępy prac.

Rozbudowa Radomskiego Centrum Onkologii nabiera tempa. Na placu budowy widać już mury nowego pawilonu, który ma poprawić warunki leczenia pacjentów onkologicznych. Inwestycja ma zwiększyć dostęp do nowoczesnych terapii i zapewnić chorym większy komfort podczas leczenia.

W Radomskim Centrum Onkologii postępują prace związane z rozbudową Klinicznego Oddziału Chemioterapii. Dobiega końca czwarty miesiąc realizacji inwestycji, a na placu budowy widać już wyraźne efekty. Powstały mury nowego pawilonu o powierzchni około 400 metrów kwadratowych, który będzie przeznaczony na potrzeby dziennej chemioterapii.

Nowa przestrzeń ma przede wszystkim poprawić warunki, w jakich pacjenci przechodzą leczenie onkologiczne. Rozbudowa oznacza większe możliwości organizacyjne oddziału, a także stworzenie bardziej komfortowego i bezpiecznego otoczenia dla osób, które często spędzają w szpitalu wiele godzin podczas kolejnych cykli terapii.

Nowy pawilon będzie miał około 400 metrów kwadratowych powierzchni i zostanie funkcjonalnie połączony z istniejącym budynkiem. W ramach całego przedsięwzięcia modernizacją objętych zostanie blisko 600 metrów kwadratowych przestrzeni. Plan zakłada stworzenie nowoczesnego dziennego oddziału chemioterapii, gabinetów lekarskich i zabiegowych oraz komfortowej strefy dla pacjentów. Przewidziano również rozwiązania ułatwiające poruszanie się po placówce, a także dostosowanie otoczenia do potrzeb osób z niepełnosprawnościami.

Budowa nowego pawilonu na terenie Radomskiego Centrum Onkologii na Wacynie ruszyła w 2026 roku. Nowa przestrzeń ma zapewnić więcej miejsca dla pacjentów korzystających z chemioterapii.

Przedsięwzięcie realizowane jest dzięki dofinansowaniu z programu Fundusze Europejskie dla Mazowsza 2021–2027. Wartość całego projektu wynosi ponad 7,69 miliona złotych, a dofinansowanie z funduszy europejskich przekracza 6,54 miliona złotych. Projekt obejmuje nie tylko rozbudowę Klinicznego Oddziału Chemioterapii, ale także przebudowę i doposażenie poradni: chirurgii onkologicznej, onkologicznej, urologicznej i genetycznej. W planach jest również zakup nowoczesnego sprzętu medycznego, a także rozwiązań informatycznych wspierających obsługę pacjentów i dokumentację medyczną.

Celem inwestycji jest zwiększenie dostępności świadczeń ambulatoryjnych oraz leczenia w trybie jednodniowym, co może przełożyć się na sprawniejszą organizację opieki i możliwość objęcia leczeniem większej liczby osób. Na czas prowadzonych prac dzienna chemioterapia została tymczasowo przeniesiona na drugie piętro szpitala. Zmiana organizacyjna pozwala kontynuować leczenie pacjentów, jednocześnie umożliwiając realizację kolejnych etapów budowy.

KRÓTKO

RADOM

Nowe autobusy gotowe do jazdy

10 nowych autobusów zasilanych gazem we wtorek, 24 listopada wyjedzie na ulice. Wozy są naszpikowane elektroniką, są udogodnienia dla pasażerów. W każdym jest 97 miejsc, ładowarki USB, a nawet kasowniki z terminalami płatniczymi. To druga dostawa z zamówienia złożonego przez Miejskie Przedsiębiorstwo Komunikacji, pierwszy 10 autobusów MAN wozi pasażerów już od sierpnia tego roku. Cały kontrakt jest wart ponad 33 miliony złotych. 80 procent to dotacja unijna. To autobusy MAN Lion's City 12, są niskopodłogowe, w pełni dostosowane do potrzeb osób niepełnosprawnych, klimatyzowane oraz wyposażone w: wyświetlacze LED i LCD, nagłośnienie do zapowiedzi kolejnych przystanków, monitoring, system liczenia pasażerów, trzy podwójne porty USB - typ A i C, umożliwiające pasażerom ładowanie baterii urządzeń mobilnych oraz kasowniki dotykowe, w tym jeden z funkcją terminala płatniczego. Każdy z autobusów mieści 97 pasażerów, w tym 29 na miejscach siedzących. Dodatkowo posiada stanowisko na wózek inwalidzki lub dziecięcy. IK

RADOM

Ponad kilogram narkotyków

Do zatrzymania doszło w czwartek, 19 listopada, na terenie Radomia. Policjanci z Wydziału do Walki z Przestępczością Narkotykową Komendy Miejskiej Policji od pewnego czasu przyglądali się środowisku osób mogących mieć związek z narkotykami. W kręgu ich zainteresowania znalazł się 26-letni mieszkaniec miasta. Łącznie zabezpieczono około 1100 gramów narkotyków, w tym amfetaminę i mefedron. JS



FOT. ARCHIWUM

Michał, strażak z Kiedrzyna potrzebuje pomocy.

ZBIÓRKA DLA MICHAŁA Z KIEDRZYNA

Nasz strażak stracił nogę. Pomóżmy

Izabela Kozakiewicz
Gmina Gózd

Strażak z Kiedrzyna w gminie Gózd stracił nogę. Ruszyła zbiórka na leczenie i rehabilitację Michała. Kiedyś ratował innych, dziś my pomóżmy.

Michał od 15 lat jest druhem Ochotniczej Straży Pożarnej. Choroba spadła na niego nagle. Lekarze uratowali jego życie, ale musieli amputować mu prawą nogę. Przed młodym mężczyzną długie i kosztowne leczenie oraz rehabilitacja. Ruszyła zbiórka pieniędzy na ten cel. Każdy może pomóc.

Michała ma 41 lat. Doszło u niego do pęknięcia tętniaka i rozwarstwienia aorty. Rozpoczęła się dramatyczna walka o jego życie. Lekarze przez długi czas walczyli, aby go uratować. Młody mężczyzna przeżył, ale następstwem tak poważnego stanu było niedokrwienie narządów wewnętrznych. Aby ratować życie Michała, lekarze musieli amputować mu prawą nogę.

Przed 41-latkiem długie i trudne leczenia oraz rehabilitacja. Potrzebny będzie odpowiedni sprzęt. To wszystko oznacza ogromne koszty. Dlatego została założona zbiórka pieniędzy dla młodego strażaka.

Do tej pory to Michał pomagał innym. Od 15 lat jest druhem Ochotniczej Straży Pożarnej w Kiedrzynie w gminie Gózd. Służył innym jako strażak ratownik, kierowca i dowódca zastępu, pełniąc również funkcję zastępcy naczelnika jednostki. - Przez 15 lat to Michał był gotowy nieść pomoc innym. Jako strażak ratownik, kierowca, dowódca zastępu i zastępca naczelnika naszej jednostki wielokrotnie stawał na pierwszej linii, ratując ludzkie życie i zdrowie. Zawsze gotowy do działania, bez względu na porę dnia i nocy. Dziś to my chcemy stanąć przy nim. Michał jest wspaniałym mężem i ojcem dwójki dzieci. Jest naszym przyjacielem, kolegą i częścią naszej strażackiej rodziny. Nie chcemy i nie pozwolimy, aby w tej trudnej walce został sam. Prosimy Was o wsparcie. Każda wpłata, nawet najmniejsza, ma ogromne znaczenie. Jeśli nie możecie pomóc finansowo, udostępnijcie tę zbiórkę dalej - piszą koledzy Michała z jednostki.

Przed 41-latkiem długie i trudne leczenia oraz rehabilitacja. Dlatego została założona zbiórka pieniędzy dla młodego strażaka.

Na zrzutka.pl trwa zbiorka dla Michała. W środę wieczorem udało sie zebrać dopiero nieco ponad 5tysięcy z 100 tysięcy jakie są potrzebne.

eprasa.pl d862167a11

KRÓTKO

RADOM

129 kilometrów na godzinę po mieście

W poniedziałek, 23 listopada na ulicy Wojska Polskiego w Radomiu policjanci zatrzymali kierowcę Audi, który przekroczył dozwoloną prędkość o 59 kilometrów na godzinę. 31-latek jechał z prędkością 129 kilometrów na godzinę w miejscu, gdzie obowiązuje ograniczenie do 70. Mężczyzna stracił prawo jazdy na trzy miesiące i otrzymał wysoki mandat. Do zdarzenia doszło podczas służby funkcjonariuszy Wydziału Ruchu Drogowego Komendy Miejskiej Policji w Radomiu. Mundurowi patrolowali miasto nieoznakowanym radiowozem wyposażonym w wideorejestrator. Na ulicy Wojska Polskiego zwrócili uwagę na kierującego Audi, który znacznie przekroczył dopuszczalną prędkość. Jak informuje Justyna Jaśkiewicz, rzeczniczka Komendy Miejskiej Policji w Radomiu, policjanci zatrzymali pojazd do kontroli. Za popełnione wykroczenie 31-letni kierowca stracił prawo jazdy na trzy miesiące. Został również ukarany mandatem w wysokości 1500 złotych oraz otrzymał 13 punktów karnych. AM

PIONKI

Ukradł towar i...zaatakował

W jednym ze sklepów w Pionkach doszło do kradzieży rozbójniczej. 35-letni mężczyzna próbował wynieść alkohol i żel do prania bez płacenia. Gdy interweniowała pracownica sklepu, zaatakował ją. Mężczyzna został zatrzymany przez policjantów i usłyszał zarzut, za który grozi mu do 10 lat pozbawienia wolności. Mężczyzna był nietrzeźwy. Badanie wykazało, że miał około 2 promile alkoholu w organizmie. Trafił do policyjnych pomieszczeń dla osób zatrzymanych. AM

RADOM

Telefon w ręku i cudze dane

31-letni mieszkaniec Radomia został zatrzymany przez policjantów w Zwoleniu, ponieważ podczas jazdy korzystał z telefonu komórkowego. W trakcie interwencji próbował dodatkowo wprowadzić funkcjonariuszy w błąd, podając dane innej osoby. Szybko wyszło na jaw, że nie ma uprawnień do kierowania pojazdami. Do zdarzenia doszło w środę, 18 listopada, na ulicy Jana Pawła II w Zwoleniu. Policjanci z drogówki zatrzymali do kontroli Volkswagena. Powodem interwencji było korzystanie przez kierowcę z telefonu komórkowego podczas jazdy. Podczas legitymowania 31-latek próbował uniknąć konsekwencji, przedstawiając funkcjonariuszom dane osobowe innej osoby. Policjanci zweryfikowali przekazane informacje w policyjnych systemach. Dzięki temu szybko ustalili prawdziwą tożsamość kierowcy. Wtedy wyszło na jaw, dlaczego mężczyzna próbował ich oszukać. Mieszkaniec Radomia nie posiadał uprawnień do kierowania pojazdami. Jak poinformowała aspirant Katarzyna Słyk, za popełnione wykroczenia 31-latek został ukarany mandatami karnymi w łącznej wysokości 1000 złotych. Za to wykroczenie trzymał również 12 punktów karnych. Natomiast za kierowanie pojazdem mechanicznym bez wymaganych uprawnień odpowie przed sądem. JS

SKARYSZEW

Ludowa muzyka porwała do zabawy

Wspólna zabawa, ludowe rytmy i mnóstwo pozytywnej energii, na to mogli liczyć w piątkowy wieczór w Skaryszewie fani muzyki ludowej. 20 listopada zespół Skaryszewiacy zaprosił mieszkańców na potańcówkę „Na Ludową Nutę", która odbyła się w siedzibie Miejsko-Gminnego Ośrodka Kultury. DO

28-latka wjechała na przejazd kolejowy na czerwonym świetle. Straciła prawo jazdy

Aleksandra Majchrzak
Gmina Kowala

W poniedziałek, 23 listopada w Trablicach w powiecie radomskim policjanci ujawnili niebezpieczne zachowanie 28-letniej kierującej samochodem marki Skoda.



FOT. ARCHIWUM

Przejazdy kolejowe wymagają od kierowców szczególnej ostrożności.

Kobieta wjechała na przejazd kolejowy, mimo że sygnalizator nadal nadawał czerwone światło, a rogatki nie zakończyły jeszcze podnoszenia się. Została ukarana mandatem w wysokości 2000 złotych, otrzymała 15 punktów karnych i straciła prawo jazdy na trzy miesiące.

Do zdarzenia doszło podczas działań kontrolnych prowadzonych przez policjantów radomskiej drogówki wspólnie z funkcjonariuszami Sztabu Policji Komendy Wojewódzkiej Policji z siedzibą w Radomiu. Kontrole odbywały się w rejonie przejazdu kolejowego w Trablicach. Mundurowi wykorzystywali podczas nich system monitoringu mobilnych kamer.

W trakcie akcji funkcjonariusze zauważyli kierującą Skodą, która zdecydowała się wjechać na tory, chociaż sygnalizator wciąż wskazywał czerwone światło, a rogatki nie podniosły się jeszcze całkowicie. Za popełnione wykroczenie 28-latka otrzymała mandat w wysokości 2000 złotych. Otrzymała również 15 punktów karnych. Dodatkową konsekwencją była utrata prawa jazdy na trzy miesiące. Jak informuje policja, zastosowanie tej sankcji było możliwe na podstawie nowych, surowszych przepisów, które weszły w życie 21 listopada.

Funkcjonariusze przypominają, że przejazdy kolejowe wymagają od kierowców szczególnej ostrożności. Nawet krótkotrwałe zlekceważenie sygnalizacji może doprowadzić do poważnego zagrożenia.

Pobił mężczyznę z niepełnosprawnością

Julia Sosnowska
Radom

Brutalny atak w Radomiu! 34-latek pobił mężczyznę z niepełnosprawnością,

Do brutalnego ataku na osobę z niepełnosprawnością doszło przy ulicy Placowej w Radomiu. 34-letni mężczyzna miał zaatakować przypadkowego przechodnia, bić go i kopać po całym ciele, a następnie zabrać mu 20 złotych. Podejrzany został zatrzymany i decyzją sądu najbliższe trzy miesiące spędzi w tymczasowym areszcie.

Ofiarą napaści był bezbronny mężczyzna z niepełnosprawnością. Jak wynika z ustaleń policji, sprawca nie tylko używał przemocy fizycznej, ale również kierował wobec pokrzywdzonego groźby. Po brutalnym pobiciu zabrał mu 20 złotych. Sprawą natychmiast zajęli się funkcjonariusze z Komisariatu II Policji w Radomiu. Dzięki podjętym czynnościom szybko ustalili tożsamość podejrzanego. 34-latek został zatrzymany w kolejnych dniach.

W sobotę, 21 listopada, policjanci doprowadzili mężczyznę do Prokuratury Rejonowej Radom Wschód. Zgromadzony materiał dowodowy pozwolił na przedstawienie mu zarzutów rozboju oraz usiłowania spowodowania ciężkiego uszczerbku na zdrowiu. Na wniosek śledczych sąd zdecydował o zastosowaniu wobec podejrzanego tymczasowego aresztowania na okres trzech miesięcy. Jak informuje rzecznik Komendy Miejskiej Policji w Radomiu, Justyna Jaśkiewicz, mężczyzna w przeszłości był już wielokrotnie karany, a kilka tygodni wcześniej wyszedł z więzienia.

Prace Lii Kimury w Elektrowni w Radomiu

Julia Sosnowska
Radom

W Mazowieckim Centrum Sztuki Współczesnej Elektrownia w Radomiu można oglądać nową wystawę „Aidagara" autorstwa Lii Kimury.

Ekspozycja polsko-japońskiej artystki opowiada o relacjach międzyludzkich, tożsamości i tym, jak drugi człowiek wpływa na nasze życie. Wystawa będzie dostępna dla zwiedzających do 17 stycznia 2027 roku..

„Aidagara" to wystawa, której punktem wyjścia jest japońskie pojęcie oznaczające człowieka jako „bycie pomiędzy". Artystka podejmuje temat relacji międzyludzkich i zastanawia się nad tym, w jaki sposób kontakty z innymi kształtują naszą tożsamość.

Lia Kimura poprzez malarstwo skłania odbiorców do refleksji nad istotą człowieczeństwa. Jej prace pokazują, że człowiek nie funkcjonuje w oderwaniu od innych, a jego osobowość nieustannie rozwija się pod wpływem otoczenia i relacji.

Na ekspozycję składają się zarówno dzieła z wcześniejszych etapów twórczości artystki, jak i obrazy przygotowane specjalnie na potrzeby radomskiej wystawy.

Lia Kimura to polsko-japońska artystka, dwukrotna liderka ogólnopolskiego rankingu Kompas Młodej Sztuki.



FOT. ARCHIWUM

Lii Kimura i Wioletta Kotkowska z Elektrowni

eprasa.pl d862167a11

Jan Grzesik w Galerii Radomskiego Sportu



FOT. DARIUSZ OSIEJ

Piłkarz Jan Grzesik i Karol Michalec, prezes zarządu Miejskiego Ośrodka Sportu i Rekreacji

Olha Ilkevych
Radom

Jan Grzesik- piłkarz Radomiaka Radom przekazał swoją koszulkę do Galerii Radomskiego Sportu.

W poniedziałek, 23 listopada, w Galerii Radomskiego Sportu Jan Grzesik, piłkarz Radomiaka Radom, przekazał swoją meczową koszulkę z meczu z Wisłą Kraków numerem 13 i autografem. Pamiątka wzbogaciła wystawę poświęconą historii radomskiego sportu.

W wydarzeniu uczestniczył Karol Michalec, prezes zarządu Miejskiego Ośrodka Sportu i Rekreacji w Radomiu.

Piłkarz przyznał, że bardzo się cieszy, że jego koszulka znajdzie się właśnie w Galerii Radomskiego Sportu, obok koszulki żywej legendy Radomiaka Radom, Leandro Rossiego.

Enea Radomskie Centrum Sportu napisało: „ Kochani z dumą informujemy, że Jan Grzesik, jeden z najlepszych piłkarzy w historii klubu Radomiak Radom, który w zielono-białych barwach Klubu z ulicy Struga 63 rozegrał w PKO Bank Polski Ekstraklasa do tej pory ponad 100 meczów przekazał do Galerii Radomskiego Sportu w Hali Enea Radomskie Centrum Sportu swoją koszulkę z meczu Radomiak Radom-Wisła Kraków z autografem. Jan Grzesik to wzór profesjonalizmu, boiskowej wszechstronności, prawdziwy wojownik, który - jak stwierdził trener Radomiaka Radom John Carver - dla klubu odda wszystko. Jeżeli dodamy do tego skromność i pokorę, to mamy pełny obraz Pana Piłkarza Jana Grzesika". - Mi jest ciężko nazwać samego siebie legendą - dodał z uśmiechem Jan Grzesik, piłkarz Radomiaka.

Piłkarz przyznał, że bardzo się cieszy, że jego koszulka znajdzie się właśnie w Galerii Radomskiego Sportu, obok koszulki żywej legendy Radomiaka Radom, Leandro Rossiego.

O znaczeniu galerii i jej rozwoju opowiedział Karol Michalec.

Jak zaznaczył, od momentu otwarcia wystawa wzbogaciła się o wiele nowych pamiątek. - To dość wartościowe symbole. Chciałem podziękować Jankowi Grzesikowi za to, że wzbogacił naszą wystawę. To miejsce zostało stworzone po to, żeby upamiętniać takie momenty i takich ludzi - podkreślił prezes.

Karol Michalec - prezes Miejskiego Ośrodka Sportu i Rekreacji w Radomiu zaprosił również wszystkich zainteresowanych do odwiedzania galerii. Jak zaznaczył, przed meczami Moya Radomki Radom, ICT Pierrot Czarnych i Elmas-KPS APR Radom wystawę odwiedzają nie tylko mieszkańcy Radomia, ale również z całego regionu.

-Wzbogacamy się o koszulki legend Radomiaka. Dzisiejsza uroczystość jest tego dowodem. Podkreślam, że koszulkę Jana Grzesika przyjęliśmy z dumą - dodał Dariusz Osiej, rzecznik prasowy Miejskiego Ośrodka Sportu i Rekreacji w Radomiu.

KRÓTKO

RADOM

Zniszczona furtka, kiedy naprawa?

W nocy z piątku na sobotę 20 -21 listopada zdemolowano sektor gości na stadionie Radomskiego Centrum Sportu przy ulicy Struga 63 w Radomiu. Zniszczona została furtka ewakuacyjną prowadząca na murawę oraz wybita szyba. Do zdarzenia doszło przed meczem Ekstraklasy Radomiak Radom - Wisła Kraków zakończonego wynikiem 0:0. Radomiak jeszcze przed spotkaniem zamontował w miejscu zniszczonej szklanej furtki nowe drzwi wykonane ze stalowej blachy. Karol Michalec, prezes zarządu Miejskiego Ośrodka Sportu i Rekreacji w Radomiu: - Zgłosiliśmy szkodę do ubezpieczyciela. Następnie zostanie oszacowany koszt naprawy. Do oszacowania zaproszone zostaną firmy, które zajmują się takimi elementami. Po tym przejdziemy do dalszej procedury. Kolejne spotkanie na stadionie Radomskiego Centrum Sportu Radomiak rozegra 6 grudnia o godzinie 12:15. W ostatnim domowym meczu tego roku zmierzy się z Rakowem Częstochowa. Czy do tego czasu uda się naprawić zniszczoną furtkę i wymienić szybę? - Jeszcze nie odpowiem. Musimy dowiedzieć się, jak długo będziemy czekać na tę szybę - mówi prezes Karol Michalec i zapewnia jednak, że jeśli naprawa nie zostanie zakończona przed 6 grudnia, na stadionie pozostaną drzwi zamontowane przed meczem z Wisłą Kraków. OI

RADOM

Piłkarki ręczne w reprezentacji

Wśród powołanych na grudniowy cykl zgrupowań i turniejów reprezentacji Polski juniorek młodszych znalazły się dwie zawodniczki APR Radom Kamila Bieniek i Natalia Bartos. SW



FOT. TO JEST BOKS

Michał Cieślak z trenerami i szwagrem już na amerykańskiej ziemi.

NASZ BOKSER POWALCZY O TRZY PASY MISTRZA ŚWIATA

Michał Cieślak na podbój Ameryki

Sylwester Szymczak
Radom

Michał Cieślak, radomski bokser wyleciał za ocean. Powalczy o trzy pasy mistrza świata.

Michał Cieślak, skromny chłopak z gminy Kowala, od lat związany z Radomiem, pojechał po marzenia. Przed nim walka o trzy pasy zawodowego mistrza świata. Ma szansę przejść do historii polskiego boksu.

Przypomnijmy, że 5 grudnia oczy kibiców boksu będą zwrócone na Glendale w Arizonie. To właśnie tam Michał Cieślak, wychowany w Kosowie pod Radomiem, zmierzy się z niepokonanym Davidem Benavidezem. Stawką pojedynku będą pasy mistrzowskie federacji WBC, WBA i WBO w kategorii junior ciężkiej.

Cieślak w poniedziałek 23 listopada wsiadł do samolotu i wyleciał z całym sztabem do Stanów Zjednoczonych. Będzie miał sporo czasu na aklimatyzację i ostatnie przygotowania do pojedynku. Towarzyszyli mu trenerzy i szwagier.

Michał Cieślak przystąpi do walki jako pełnoprawny mistrz świata organizacji WBC. Polak zdobył tymczasowy pas tej federacji w czerwcu 2025 roku, pokonując Jeana Pascala. We wrześniu 2026 roku, po odebraniu tytułu Noelowi Mikaelianowi, WBC awansowała Radomianina na pełnoprawnego mistrza świata.

Amerykanin to niepokonany 29-latek, który do ringu wniesie pasy WBA i WBO. Jest zaliczany do ścisłej światowej czołówki, dlatego przed Michałem Cieślakiem niezwykle trudne zadanie. Dodatkowym wyzwaniem będzie walka na terenie rywala, w Stanach Zjednoczonych.

Michał Cieślak jest już w Stanach Zjednoczonych. Towarzyszą mu trenerzy i szwagier

Benavides to świetny pięściarz, ale ja się niczego nie obawiam. Jadę tam wykonać swoją robotę - zapewniał przed wyjazdem wychowanek Broni Radom.

Benavides jest niepokonany i młodszy od Cieślaka. Ma 32 pojedynki wygrane, ale trzeba przyznać, że spora część jego dotychczasowych przeciwników to przeciętni rywale. Niemniej to zdecydowanie najtrudniejszy bokser z jakim przyszło się mierzyć Michałowi Cieślakowi. Przypomnijmy, że nasz pięściarz ma na koncie mistrzostwo świata federacji WBC w wadze junior ciężkiej, ale 5 grudnia może być posiadaczem trzech pasów. Kiedy w 2013 roku zaczynał karierę zawodową i mówił o mistrzostwie świata, mało kto przypuszczał, że może mi udać.

eprasa.pl d862167a11

Piątek
27.11.2026

WYD. A

Powiśle | Przysucha | Szydłowiec | Znad Pilicy | Kozienice

Wiele ciekawych imprez w regionie. Strony 14-15.

Echo regionu

www.echodnia.eu

Nr 48/2026

GMINA BELSK DUŻY

Spłonęły trzy ciągniki siodłowe

Poranny pożar ciężarówek na parkingu. Strażacy walczyli, by uchronić kolejne.

Trzy ciągniki siodłowe spłonęły na parkingu w Oczesłach w gminie Belsk Duży. Z ogniem walczyło pięć zastępów strażaków z Państwowej Straży Pożarnej i Ochotniczych Straży Pożarnych. Oficer dyżurny Komendy Powiatowej Państwowej Straży Pożarnej w Grójcu zgłoszenie o pożarze dostał w niedzielę, 22 listopada kilkanaście minut po godzinie 5. Paliły się ciągniki siodłowe na parkingu w Oczesałach w gminie Belsk Duży. Kiedy na miejsce dojechały pierwsze zastępu strażaków wozy były objęte ogniem. Były zaparkowane jeden obok drugiego. Płonęły jak pochodnie. Ratownicy gasili potężny ogień, ale walczyli też, aby nie przeniósł się na kolejne ciężarówki. Trzech ciągników nie udało się uratować. Nie wiadomo, co było przyczyną pożaru.

W gaszeniu pożaru w Oczesłaach brało udział pięć zastępów z Jednostki Ratowniczo - Gaśniczej Państwowej Straży Pożarnej w Grójcu oraz Ochotniczych Straży Pożarnych.

GMINA MAGNUSZEW

Magda Gessler nie pomogła. Kultowa restauracja znika z rynku.

Strona 5

GMINA STARA BŁOTNICA

Wieczór biznesowy z gwiazdami odbył się w Hotelu Rubin

Strona 3

GMINA WIENIAWA

Dwaj nasi druhowie nagrodzeni za odwagę i bohaterska postawę

Strona 9

Z POLICJI



FOT. POLICJA

Policjanci zatrzymali dwóch mężczyzn na gorącym uczynku.

Dziupla rozbita. Auta odzyskane

Aleksandra Majchrzak
Powiat grójecki

Policjanci zlikwidowali samochodową „dziuplę" na terenie powiatu grójeckiego. Na posesji znaleźli siedem pojazdów oraz części samochodowe o łącznej wartości przekraczającej 600 tysięcy złotych.

Z policyjnych ustaleń wynikało, że na jednej z posesji w powiecie grójeckim może działać miejsce, w którym demontowane są samochody pochodzące z kradzieży. Policjanci weszli na teren nieruchomości w niedzielę, 15 listopada. Na miejscu zastali dwóch mężczyzn w wieku 42 i 43 lat, którzy demontowali elementy pojazdów.

Na posesji policjanci zabezpieczyli siedem pojazdów: Audi, Land Rovera, Toyotę, Volvo, dwa busy marki Renault oraz Mercedesa poszukiwanego przez niemieckie służby. Łączną wartość samochodów i zdemontowanych części oszacowano na ponad 600 tysięcy złotych.

Śledczy ustalili również, że magazyn został wynajęty pod pozorem przechowywania i serwisowania okien. Osoba wynajmująca miała posługiwać się danymi innej osoby. Podczas dalszych czynności policjanci przeszukali także dwa kontenery na terenie powiatów warszawskiego i wołomińskiego. Znaleźli tam części pochodzące z Mercedesa skradzionego w Niemczech oraz Volvo, które zniknęło z terenu powiatu makowskiego. Obie kradzieże miały miejsce w sierpniu 2026 roku.

Zatrzymani mężczyźni usłyszeli zarzuty dotyczące przyjmowania pojazdów pochodzących z przestępstwa oraz pomagania w ich ukrywaniu. Według śledczych działali wspólnie i w porozumieniu z inną osobą, w celu osiągnięcia korzyści majątkowej. 42-latek dopuścił się zarzucanego czynu w warunkach recydywy. Grozi mu do 15 lat pozbawienia wolności.

Prokuratura zastosowała wobec obu podejrzanych środki zapobiegawcze. Każdy z nich musiał wpłacić poręczenie majątkowe w wysokości 50 tysięcy złotych. Objęto ich również dozorem policji, zakazem opuszczania kraju oraz zakazem wzajemnego kontaktowania się. ©℗

eprasa.pl d862167a11

AUTOREKLAMA 0011617801

nowa energia
Regionalne Forum Ekonomiczne
Kielce

PODZIĘKOWANIA
DLA WSPÓŁORGANIZATORA I PARTNERÓW

ORGANIZATOR

ECHODNIA · strefa BIZNESU.pl · POLSKA PRESS GRUPA

WSPÓŁORGANIZATOR

URZĄD MARSZAŁKOWSKI WOJEWÓDZTWA ŚWIĘTOKRZYSKIEGO

PARTNERZY GŁÓWNI

ORLEN · MAŁOPOLSKA · PGZ

PATRONAT HONOROWY



Włodzimierz Czarzasty
Marszałek Sejmu

SEJM RZECZYPOSPOLITEJ POLSKIEJ



Władysław Kosiniak-Kamysz
Wicepremier,
Minister Obrony Narodowej

Wiceprezes Rady Ministrów
Minister Obrony Narodowej
Władysław Kosiniak-Kamysz



Krzysztof Gawkowski
Wicepremier,
Minister Cyfryzacji

Ministerstwo Cyfryzacji



Miłosz Motyka
Minister Energii

Ministerstwo Energii



Magdalena Sobkowiak-Czarnecka
Sekretarz Stanu w MON

Ministerstwo Obrony Narodowej



Adam Jarubas
Poseł do Parlamentu Europejskiego

Parlament Europejski



Lucjan Pietrzczyk
Poseł RP

SEJM RZECZYPOSPOLITEJ POLSKIEJ



Czesław Siekierski
Poseł RP

SEJM RZECZYPOSPOLITEJ POLSKIEJ



Andrzej Szejna
Poseł RP

SEJM RZECZYPOSPOLITEJ POLSKIEJ



Krzysztof Słoń
Senator RP

SENAT RZECZYPOSPOLITEJ POLSKIEJ

WOJEWODA ŚWIĘTOKRZYSKI
JÓZEF BRYK



PATRONAT MARSZAŁKA WOJEWÓDZTWA ŚWIĘTOKRZYSKIEGO
RENATY JANIK



Prezydent Miasta Kielce
Agata Wojda



PARTNERZY

FUNDACJA POLSKA PRESS · PGE Fundacja · Komitet do spraw Pożytku Publicznego · NIW Narodowy Instytut Wolności Centrum Rozwoju Społeczeństwa Obywatelskiego · Program „Obywatele, Równość, Prawa i Wartości" CERV · Dofinansowane przez Unię Europejską · KRAJOWA IZBA RADCÓW PRAWNYCH

PKP POLSKIE KOLEJE PAŃSTWOWE Spółka Akcyjna · 200 LAT KOLEI 100 LAT PKP · PGE Dystrybucja · Enea · Uniwersytet Jana Kochanowskiego w Kielcach · UNIWERSYTET RADOMSKI im. Kazimierza Pułaskiego

Główny Urząd Miar · KRAKOWSKI PARK TECHNOLOGICZNY · Zpue Koronea · Wojewódzki Urząd Pracy w Kielcach · REENERGIA · Politechnika Krakowska im. Tadeusza Kościuszki · AKADEMIA LIPIŃSKIEGO

JW Kancelaria Audytorska · SPECJALNA STREFA EKONOMICZNA "STARACHOWICE" S.A.



POWIAT KIELECKI
Tomasz Pleban
Starosta Powiatu Kieleckiego

GMINA BUSKO-ZDRÓJ · GMINA LIPNIK · POWIAT OPATOWSKI · MIASTO I GMINA POŁANIEC · POWIAT SANDOMIERSKI · GMINA SANDOMIERZ · SKARŻYSKO-KAMIENNA miasto na szlaku · GMINA OSTROWIEC ŚWIĘTOKRZYSKI · GMINA WŁOSZCZOWA

mac · ZEC STARACHOWICE · DEFRO czyste ciepło · ZPP · Expo Kielce · Europejskie Centrum Bajki w Pacanowie · EKOBOX S.A. · Romanowski · SGE · Spotkania Biznesowe Kielce

PATRONAT

Business Centre Club Loża Świętokrzyska · Staropolska Izba Przemysłowo-Handlowa · 20 lat Świętokrzyski Związek Pracodawców Prywatnych Lewiatan · FP Kielce · Rzemiosło Izba Rzemieślników i Przedsiębiorców w Kielcach · ZMiGRŚ · Sempre Fidelis Polska Izba Produktu Regionalnego i Lokalnego Oddział Świętokrzyski

PARTNER TECHNOLOGICZNY

SMARTSIDE MULTIMEDIA

PATRONAT MEDIALNY

TVP3 KIELCE · RADIO KIELCE 101,4 MHz

eprasa.pl d862167a11

Będzie nowoczesna sala gimnastyczna



FOT. GMINA STARA BŁOTNICA

Trwa już murowanie ścian nowej sali gimnastycznej przy szkole w Starym Goździe.

Izabela Kozakiewicz
Gmina Stara Błotnica

W Starym Goździe także jesienią trwają intensywne prace przy budowie nowej sali gimnastycznej dla Publicznej Szkoły Podstawowej.

Nowa sala gimnastyczna jest budowana tuż obok Publicznej Szkoły Podstawowej w Starym Goździe. Będzie miała łącznik z budynkiem głównym. Prace ruszyły w czerwcu tego roku. Teraz już mury pną się do góry. Równolegle ekipy wykonawcy prowadzą też remont istniejącego budynku szkolnego. W nim wymieniane są instalacje, układane tynki, uczniowie będą mieli nowe łazienki. Część prac już została wykonana w wakacje.

Pracują także w święta

- Ekipy pracują w szkole także podczas dni wolnych, wykorzystają przerwę świąteczną, ferie. Harmonogram prac jest układany w porozumieniu z panią dyrektor szkoły. Cały budynek przejdzie remont - zapowiada Marcin Kozdrach, wójt gminy Stara Błotnica.

Wyremontowana będzie też stara sala gimnastyczna. Pierwotnie rozważano czy nie wydzielić z niej sali lekcyjnych. Ale ostatecznie nie będzie zmieniana funkcja pomieszczenia.

- To nie jest duża sala, ale z pewnością przyda się w szkole. Tym bardziej, że prężnie działa tam Klub Sportowy Tymianka. Poza tym będzie można tam organizować dodatkowe zajęcia, może szkolne uroczystości. Po remoncie nadal będzie służyła uczniom - mówi Marcin Kozdrach.

Budowa sali gimnastycznej wraz z łącznikiem oraz kapitalny remont istniejącego budynku szkolnego ma się zakończyć w 2028 roku. Prace mają kosztować w sumie 13 075 972,02 złotych, to jedno z największych zadań w historii gmina Stara Błotnica.

Dzielone boisko i trybuny

Sala gimnastyczna przy Publicznej Szkole Podstawowej w Starym Goździe to będzie obiekt z nowoczesnymi rozwiązaniami technicznymi i ciekawą architekturą. Boisko sportowe, dzięki specjalnym kotarom będzie można podzielić na trzy mniejsze place do ćwiczeń.

W sportowym obiekcie powstaną też trybuny dla publiczności oraz dodatkowe sale do ćwiczeń i rekreacji na drugim poziomie. Będzie też oczywiście całe zaplecze z szatniami, łazienkami, magazynami, pokojami dla nauczycieli. W planach jest też zagospodarowanie ternu wokół.

©℗

KRÓTKO

GMINA STROMIEC

Droga powiatowa po remoncie

Prawie 1,5 kilometrowy odcinek drogi powiatowej w Lipskich Budach ma nową nawierzchnię. Do jej wykonania wykorzystano tak zwany destrukt. Jest równo i bez błota.

W Lipskich Budach wykonano między innymi podbudowę z pokruszonego betonu. Na to został wyłożony destrukt, czyli pokruszony asfalt zdjęty z innych odcinków dróg. Po odpowiedniej obróbce, a później nałożeniu specjalnej emulsji jest nowy, równa nawierzchnia. Powiat białobrzeski destrukt pozyskał bezpłatnie z grójeckiego rejonu Generalnej Dyrekcji Dróg Krajowych i Autostrad. Wykonanie prac kosztowało 372 tysiące złotych.

Droga powiatowa, która została wyremontowana łączy powiat białobrzeski z kozienickim. Kilka dni temu odbyło się otwarcie i podsumowanie inwestycji. Uczestniczyli w nim przedstawiciele władz samorządowych powiatu białobrzeskiego oraz gmin Stromiec i Głowaczów w sąsiednim powiecie kozienickim oraz mieszkańcy. IK

RADZANÓW

Spotkanie z pisarką w bibliotece

Jak wyglądał świat kobiet w XIX wieku? O jakie prawa musiały walczyć i ile odwagi wymagało podążanie za własnymi marzeniami? O tym mieli okazję dowiedzieć się uczniowie klas VI i VII Publicznej Szkoły Podstawowej w Czarnocinie podczas spotkania autorskiego z Małgorzatą Król. Spotkanie z pisarką w Gminnej Bibliotece Publicznej odbyło się we wtorek, 17 listopada. Uczestniczyli w nim uczniowie szkoły podstawowej w Czarnocinie. IK



FOT. JULIA SOSNOWSKA

Nie brakowałochętnych do zdjęć z Agustinem Egurrolą i Krzysztofem Skórzyńskim.

WYDARZENIE ROZMOWY O ROZWOJU OSOBISTYM

Wieczór biznesowy z gwiazdami

Julia Sosnowska
Gmina Stara Błotnica

Przedsiębiorcy, menedżerowie i ludzie teresowani rozwojem osobistym spotkali się podczas 15. Wieczoru Biznesowego Brand Elite – Spotkania z Marką.

Wydarzenie odbyło się w Hotelu Rubin w Starym Kiełbowie. Jednym z najważniejszych punktów programu była rozmowa Agustina Egurroli z Krzysztofem Skórzyńskim.

Jej tematem były autentyczność, odwaga i pasja w budowaniu własnej marki. Agustin Egurrola opowiadał o doświadczeniach związanych z rozwijaniem działalności artystycznej i biznesowej. Jest choreografem, producentem, przedsiębiorcą i twórcą Egurrola Dance Studio oraz Grupy VOLT. Od ponad 30 lat działa w branży tanecznej i rozrywkowej, współpracując przy produkcjach telewizyjnych, koncertach i widowiskach.

Rozmowa dotyczyła między innymi tego, jak połączyć pasję z biznesem, rozwijać własną wizję i nie rezygnować z wartości w drodze do sukcesu. Spotkanie poprowadził Krzysztof Skórzyński, dziennikarz i prezenter telewizyjny związany z TVN.

Brand Elite - Spotkania z Marką to autorski cykl wydarzeń organizowanych przez Noble Brand Annę Słopiecką.

Ważnym tematem 15. edycji Brand Elite był networking, czyli świadome budowanie kontaktów biznesowych. Wystąpienie pod tytułem „Siła relacji na żywo" poprowadził Grzegorz Turniak, jeden z najbardziej rozpoznawalnych ekspertów networkingu w Polsce, mentor liderów i strateg rozwoju biznesu.

Podczas wydarzenia wystąpiła również Anna Słopiecka, pomysłodawczyni i organizatorka Brand Elite. Podczas wystąpienia zwróciła uwagę na znaczenie wartości, konsekwencji i relacji w tworzeniu rozpoznawalnych marek oraz społeczności skupionych wokół wspólnych idei.

©℗

Echo regionu

REDAKTOR NACZELNY: **Stanisław Wróbel, tel. 41-349-53-53.** REDAKTOR ODPOWIEDZIALNY: **BIAŁOBRZEGI, GRÓJEC: Izabela Kozakiewicz, tel. 48-382-11-63, kozakiewicz@echodnia.eu, LIPSKO, ZWOLEŃ: Patryk Samborski, tel. 697-770-608, patryk.samborski@polskapress.pl, PRZYSUCHA: Antoni Sokołowski, tel. 48-382-11-23, sokołowski@echodnia.eu, SZYDŁOWIEC: Mateusz Kaluga, tel. 510-026-871, mateusz.kaluga@echodnia.eu** BIURO REKLAMY: **Sławomir Dobosz, tel. 48-38-21-111, reklama_radom@echodnia.eu** PRENUMERATA: **Infolinia 41-375-72-30.** DRUK: **Drukarnia ZPR Media SA.**
WYDAWCA: **Polska Press Sp. z o.o., ul. Domaniewska 45, 02-672 Warszawa, tel. 22 201 40 00.** PREZES ZARZĄDU POLSKA PRESS GRUPY: **Robert Feluś.** PREZES MAKROREGIONU: **Dariusz Kołacz.** PROJEKT GRAFICZNY: **Tomasz Bocheński.**

POLSKA PRESS GRUPA

©℗ - umieszczenie takich dwóch znaków przy Artykule, w szczególności przy Aktualnym Artykule, oznacza możliwość jego dalszego rozpowszechniania tylko i wyłącznie po uiszczeniu opłaty zgodnie z cennikiem zamieszczonym na stronie www.polskatimes.pl/tresci i w zgodzie z postanowieniami niniejszego regulaminu.

eprasa.pl d862167a11

Sportowe Święto Niepodległości



FOT. GMINA PNIEWY

W biegu pobiegli między innymi wójt gminy Pniewy Ireneusz Szymczak, wójt gminy Chynów Piotr Bernaciak

Aleksandra Majchrzak
Gmina Pniewy

Blisko 200 osób pobiegło w Biegu Niepodległości w Kruszewie.

w Kruszewie w gminie Pniewy odbył się VII Bieg Niepodległości. Na starcie stanęło blisko 200 uczestników, którzy uczcili Narodowe Święto Niepodległości, wybierając aktywność fizyczną i sportową rywalizację.

Trasa prowadziła przez Kruszew i Kolonię Jurki. Uczestnicy pokonywali odcinki leśne, drogi gruntowe oraz asfaltowe. Przed startem odbyła się wspólna rozgrzewka, którą poprowadził Piotr Wacławek z LKS Pniewy. W biegu uczestniczyli między innymi wójt gminy Pniewy Ireneusz Szymczak, wójt gminy Chynów Piotr Bernaciak i komendant Powiatowej Komendy Państwowej Straży Pożarnej w Grójcu Marcin Błoński.

Rejestracja uczestników i zaplecze socjalne znajdowały się w Publicznej Szkole Podstawowej imienia Papieża Jana Pawła II w Kruszewie.

Na starcie pojawili się również reprezentanci klubów i organizacji: LKS Pniewy, Zawsze Biegiem - Grójec, KS Start Puławski Warka, KS Impuls One, pracownicy Samodzielnych Publicznych Zakładów Opieki Zdrowotnej w Pniewach i Tarczynie, a także druhowie z Ochotniczej Straży Pożarnej w Lewiczynie. Bezpieczeństwa biegaczy pilnowały jednostki Ochotniczych Straży Pożarnych z terenu gminy Pniewy.

W biegu na 2300 metrów wśród chłopców najlepszy wynik uzyskał Bartosz Witkowski. Za nim na metę przybył Jan Osiński, a trzecie miejsce zajął Ignacy Gzula. W biegu na 2300 metrów wśród dziewcząt zwyciężyła Malwina Jarosz. Na drugim miejscu finiszowała Zofia Falenta, a podium uzupełniła Martyna Dębska.

W rywalizacji mężczyzn na dystansie 2300 metrów najlepszy okazał się Mateusz Maliszewski. Za nim na metę przybył Dominik Kiljańczyk, a trzeci wynik należał do Tomasza Jarosza. Wśród kobiet na dystansie 2300 metrów triumfowała Maria Falenta. Drugie miejsce przypadło Katarzynie Jarosz, a trzecie Katarzynie Wrzosek.

Na dystansie 5200 metrów wśród mężczyzn najlepszy okazał się Łukasz Jasiński. Za nim na metę przybył Dominik Kozłowski, a trzecie miejsce wywalczył Rafał Duch. W rywalizacji kobiet na 5200 metrów zwyciężyła Monika Kaczanowska. Na drugim miejscu bieg ukończyła Elżbieta Deska, a trzecia była Kinga Darczyńska.

Na najlepszych zawodników w poszczególnych kategoriach czekały pamiątkowe dyplomy. Wszyscy uczestnicy otrzymali medale, a po zakończeniu rywalizacji mogli skorzystać z ciepłego posiłku regeneracyjnego w postaci gorącej zupy.

©℗

KRÓTKO

NOWE MIASTO NAD PILICĄ

Dariusz Dziurowicz stracił mandat

Wojewoda Mazowiecki 26 marca wydał zarządzenie zastępcze stwierdzające wygaśnięcie mandatu Dariusza Dziurowicza. Sprawa dotyczyła naruszenia ustawowego zakazu łączenia mandatu radnego z prowadzeniem działalności gospodarczej z wykorzystaniem mienia komunalnego gminy, w której uzyskał mandat.
- Wobec bezskutecznego upływu terminu na podjęcie przez Radę Miejską w Nowym Mieście nad Pilicą uchwały w sprawie wygaśnięcia mandatu radnego na podstawie art. 98a ust. 2 ustawy o samorządzie gminnym, Wojewoda, po powiadomieniu ministra właściwego do spraw administracji publicznej, wydał zarządzenie zastępcze stwierdzające wygaśnięcie mandatu.
W związku z wygaśnięciem mandatu w Nowym Mieście nad Pilicą odbędą się wybory uzupełniające do Rady Miejskiej. Głosowanie zaplanowano na 20 grudnia.
AM

GMINA GRÓJEC

Motocykl wylądował w rowie

Do wypadku z udziałem motocykla w Częstoneiwie w gminie Grójec doszło w sobotę, 21 listopada. Służby ratunkowe informację dostały około godziny 11. Kierujący stracił panowanie nad motocyklem, wypadł z drogi i przewrócił się w rowie. - Po upadku mężczyzna został odwieziony do szpitala - informuje młodszy kapitan Michał Maroszek, rzecznik prasowy Komendy Powiatowej Państwowej Straży Pożarnej w Grójcu. W akcji w Częstoneiwie uczestniczyli strażacy z Jednostki Ratowniczo - Gaśniczej w Grójcu oraz Ochotniczych Straży Pożarnych w Grójcu. AM



FOT. MINISTERSTWO ROLNICTWA I ROZWOJU WSI

Podczas uroczystości uhonorowano osoby zasłużone dla polskiego rolnictwa.

WYDARZENIE RAJPOL ŚWIĘTOWAŁ 25-LECIE

Dali początek wielkiej historii

Maciej Barwinek
Grójec

Ćwierć wieku współpracy, wspólnych inwestycji i rozwoju na rynku owoców. Grupa Producentów Owoców Rajpol świętuje 25-lecie działalności.

Historia Rajpolu rozpoczęła się od pomysłu dziewięciu sadowników, którzy postanowili połączyć siły. Wspólnym celem była nie tylko skuteczniejsza sprzedaż owoców, ale również stworzenie odpowiedniego zaplecza do ich przechowywania i sortowania. Z niewielkiej inicjatywy lokalnych producentów z czasem powstała organizacja, która zaczęła odgrywać coraz większą rolę na rynku.

Istotnym momentem w rozwoju grupy było przystąpienie Polski do Unii Europejskiej. Dzięki pozyskanym środkom unijnym i krajowym możliwe stało się przeprowadzenie pierwszych dużych inwestycji. Obiekty uruchomiono w 2007 roku, co otworzyło przed producentami kolejne możliwości.

Przez następne lata Rajpol konsekwentnie rozwijał swoją działalność. Grupa zdobywała odbiorców na zagranicznych rynkach, a także uruchomiła własną przetwórnię i suszarnię owoców. Dziś patrzy w przyszłość, dostrzegając potencjał między innymi w produkcji gruszek, śliwek i czereśni.

W uroczystości z okazji 25-lecia uczestniczył minister rolnictwa i rozwoju wsi Stefan Krajewski. Podkreślił znaczenie współpracy producentów rolnych, która pozwala im skuteczniej inwestować i docierać do kolejnych odbiorców.

Jubileusz był okazją do podsumowania drogi, jaką przeszła firma założona przez dziewięciu sadowników z okolic Grójca.

– Współpraca daje sadownikom większe możliwości inwestowania i sprzedaży owoców. Dziewięciu założycieli Rajpolu zaczęło od wspólnego planu, a dziś grupa ma własną przetwórnię i klientów za granicą. Gratuluję sadownikom i całemu zespołowi Rajpolu 25 lat wspólnej pracy – powiedział minister Stefan Krajewski.

- Gratuluję pięknego jubileuszu i życzę kolejnych sukcesów, siły i determinacji do dalszego rozwoju - powiedział z kolei obecny na uroczystości marszałek województwa mazowieckiego - Adam Struzik.

Jubileusz był również okazją do uhonorowania osób zasłużonych dla polskiego rolnictwa. Podczas uroczystości minister wręczył odznaczenia honorowe „Zasłużony dla Rolnictwa".

©℗

eprasa.pl d862167a11

Kultowa restauracja znika z rynku



FOT. AUTOR

Podczas Kuchenny Rewolucji realizowanych w 2024 roku.

Maciej Barwinek
Magnuszew

Kultowa restauracja Borowikowy Las w Magnuszewie kończy swoją działalność. Magda Gessler dwukrotnie walczyła o ten lokal.

Historia restauracji w Manguszewie jest wyjątkowa nawet na tle innych lokali znanych z programu Magdy Gessler. Wszystko zaczęło się od „Starej Kuźni", którą restauratorka odwiedziła po raz pierwszy w 2011 roku. Jej pomoc przyniosła efekty, a lokal zyskał rozpoznawalność i zaczął przyciągać gości nie tylko z regionu radomskiego, ale również z Warszawy.

Specjalnością restauracji były dania inspirowane lasem. Dziczyzna, grzyby i swojskie potrawy stanowiły jej znak rozpoznawczy. Z czasem jednak zainteresowanie zaczęło słabnąć. Biznes przejęła córka dotychczasowej właścicielki, ale nawet duże zaangażowanie w prowadzenie lokalu nie wystarczyło, by przywrócić mu dawną popularność.

W 2024 roku restauracja ponownie znalazła się w centrum zainteresowania za sprawą „Kuchennych rewolucji". Magda Gessler wróciła do miejsca, które znała już sprzed kilkunastu lat. Tym razem zmiany objęły między innymi menu, w którym jeszcze mocniej postawiono na leśne składniki, oraz nazwę. „Stara Kuźnia" stała się „Borowikowym Lasem".

Po kolejnej telewizyjnej rewolucji lokal znów zyskał rozgłos. Właścicielki nie ukrywały wdzięczności za pomoc restauratorki. Podkreślały również, że program pomógł uratować restaurację przed upadkiem.

Teraz jednak poinformowały o zakończeniu działalności. Jak zaznaczają, decyzja o sprzedaży lokalu nie wynika z niepowodzenia „Kuchennych rewolucji". Właścicielki nie zdradzają jeszcze wszystkich szczegółów dotyczących przyszłości, ale zapowiadają, że nie zamierzają całkowicie rezygnować z gastronomii.

Zgodnie z zapowiedzią właścicielek restauracja będzie działać do niedzieli, 29 listopada włącznie. Do tego dnia goście mogą jeszcze odwiedzić „Borowikowy Las" i spróbować dań, które stały się wizytówką lokalu.

W karcie nadal znajdują się propozycje przygotowane podczas ostatnich „Kuchennych rewolucji". Wśród nich są leśna tarta z podgrzybkami za 32 zł, krupnik na cielęcinie z grzybami za 29 zł, bigos myśliwski z jeleniną za 55 zł oraz wuzetka w cenie 28 zł.

Właścicielki polecają także pizzę wypiekaną w piecu opalanym drewnem oraz domowe pierogi z nadzieniem z kaczki, cielęciny, dziczyzny i grzybów.

Po dwóch wizytach Magdy Gessler, zmianie nazwy, restauracja w obecnej formie ostatecznie żegna się z gośćmi - teraz przejmie ją nowy właściciel. Pozostaje pytanie, jaki będzie następny rozdział gastronomicznej historii jej dotychczasowych właścicielek.

©℗

KRÓTKO

GMINA GŁOWACZÓW

Zderzenie z łosiem na drodze krajowej

Służby ratunkowe w Kozienicach informację o zdarzeniu w Maciejowicach w gminie Głowaczów dostały w sobotę przed godziną 23.30. Na drodze krajowej numer 48 doszło do zderzenia z udziałem łosia i dwóch samochodów osobowych. Wszystko wydarzyło się podczas, kiedy jeden z kierowców podjąć manewr wymijana. W tej samej chwili na jezdnię wybiegł łoś. Zwierzę nie przeżyło. Jak informuje dyżurny Komendy Powiatowej Państwowej Straży Pożarnej w Kozienicach podróżujący samochodami wyszli z kraksy bez obrażeń. IK

KOZIENICE

110 lat szpitala. Msza i medale

W piątek 20 listopada odbyła się uroczystość jubileusz 110 lat szpitala w Kozienicach. W ramach 110-lecia szpitala najpierw odbyła się msza święta w kościele pod wezwaniem Świętej Rodziny w Kozienicach. Następnie uroczystości przeniosły się Centrum Kulturalno - Artystycznego w Kozienicach. Tam wręczano odznaczenia, dyplomy, był też występ artystyczny. Dyrektor szpitala Ewa Gizicka podkreślała podczas uroczystości , że koszty jubileuszu w całości pokryte zostały z funduszy sponsorów. Wśród gości gali byli między innymi posłowie Radosław Fogiel, Marek Suski, Mirosław Maliszewski, wicewojewoda Patryk Fajdek, burmistrz Kozienic Mariusz Prawda i wielu innych.
Szpital w Kozienicach powstał 5 listopada 1916 roku jako Szpital Miejski imienia Króla Jana Sobieskiego z inicjatywy między innymi doktor Prusa, lekarza Legionów Polskich. W 1981 roku szpital przeniósł się do obecnej siedziby. AM



FOT. AKTYWNY GNIEWOSZÓW

Urodzinowy tort podczas obchodów 10-lecia Stowarzyszenia „Lepsza Gmina Gniewoszów".

JUBILEUSZ STOWARZYSZENIA LEPSZA GMINA GNIEWOSZÓW

Podsumowali ostatnie 10 lat

Aleksandra Majchrzak
Gniewoszów

W sobotę, 21 listopada, w Zajeździe na Towarowej w Dęblinie odbyły się uroczystości z okazji 10-lecia Stowarzyszenia „Lepsza Gmina Gniewoszów".

Uroczystość rozpoczęła się od powitania zaproszonych gości, członków stowarzyszenia, ich rodzin oraz sympatyków organizacji. Wśród uczestników znaleźli się przedstawiciele władz powiatu kozienickiego, samorządu gminy Gniewoszów, lokalnych instytucji, placówek oświatowych i organizacji społecznych.

10-lecie było okazją do przypomnienia historii Stowarzyszenia „Lepsza Gmina Gniewoszów", jego inicjatyw i przedsięwzięć podejmowanych na rzecz mieszkańców. Przez lata członkowie organizacji angażowali się w działania społeczne, realizowali własne pomysły i współpracowali z lokalnymi partnerami, promując gminę Gniewoszów oraz integrując jej mieszkańców. Podczas jubileuszu Anna Tyburcy-Masłowska przedstawiła prezentację poświęconą jego działalności. Przypomniała najważniejsze inicjatywy, wspólne przedsięwzięcia i działania podejmowane przez organizację w ciągu minionej dekady.

Stowarzyszenie podziękowało również sponsorom i darczyńcom: Renacie i Mariuszowi Wronom, Renacie i Leszkowi Wójcikom oraz Edycie i Piotrowi Włodarczykom, którzy uczestniczyli w uroczystości. Organizacja doceniła ich hojność i wsparcie, dzięki któremu może realizować swoje pomysły i przygotowywać wydarzenia dla mieszkańców. Wyrazy wdzięczności skierowała także do partnerów, współorganizatorów, Zarządu Stowarzyszenia, Komisji Rewizyjnej, członków, sympatyków oraz wszystkich osób dzielących się wiedzą, doświadczeniem i pomocą.

Podczas jubileuszu wybrzmiało hasło: „Jeden może dużo, ale wielu może wszystko!", podkreślające znaczenie wspólnej pracy.

Szczególne podziękowania organizacja skierowała do swoich członków za dziesięć lat zaangażowania, wytrwałości, poświęconego czasu i gotowości do podejmowania kolejnych inicjatyw. Podczas jubileuszu wybrzmiało hasło: „Jeden może dużo, ale wielu może wszystko!", podkreślające znaczenie wspólnej pracy.

©℗

eprasa.pl d862167a11

MATERIAŁ INFORMACYJNY POWIATU ZWOLEŃSKIEGO 0011609047

Droga Szczęście-Babin oficjalnie oddana do użytku – duża inwestycja drogowa dobiegła końca

Blisko 1,4 kilometra nowej nawierzchni, szerokie chodniki, bezpieczne przejście dla pieszych z oświetleniem hybrydowym, nowe zjazdy do posesji i przebudowane odwodnienie - droga powiatowa Szczęście-Babin przeszła kompleksową modernizację. 10 listopada odbyło się uroczyste przekazanie jej do użytku. Inwestycja kosztowała blisko 2,6 miliona złotych, z czego ponad 2 miliony stanowiło dofinansowanie z Rządowego Funduszu Rozwoju Dróg. Do realizacji zadania dołożyły się także samorządy gmin Zwoleń oraz Przyłęk. To ważna inwestycja, która znacząco poprawia bezpieczeństwo i komfort codziennego poruszania się mieszkańców.



Otwarcia zmodernizowanej drogi powiatowej nr 4521W Szczęście-Babin dokonali: Patryk Fajdek – wicewojewoda mazowiecki, Andrzej Skorek – starosta zwoleński, Kinga Kołaga – wicestarosta, Edward Rybak – przewodniczący Rady Powiatu w Zwoleniu wraz z wiceprzewodniczącymi Stanisławem Bartosiewiczem i Grzegorzem Papisem, Mirosław Chołuj – członek Zarządu Powiatu, Arkadiusz Sulima – burmistrz Zwolenia wraz z zastępcą Grzegorzem Molendowskim, Piotr Pawelec – przewodniczący Rady Miejskiej w Zwoleniu, Jerzy Kamionka – wójt Gminy Przyłęk, Tomasz Mordziński – dyrektor PZD w Zwoleniu, Anna Muszyńska – radna Rady Miejskiej w Zwoleniu oraz Marzena Kałużna – sołtys miejscowości Szczęście.

eprasa.pl d862167a11

MATERIAŁ INFORMACYJNY POWIATU ZWOLEŃSKIEGO 0011609048



Patryk Fajdek – wicewojewoda mazowiecki podczas otwarcia pochwalił współpracę z samorządami Powiatu Zwoleńskiego oraz Gmin Zwoleń i Przyłęk.



Andrzej Skorek – starosta zwoleński w imieniu samorządu Powiatu Zwoleńskiego podziękował za otrzymane dofinansowanie.

Uroczyste przekazanie drogi

10 listopada oficjalnie oddano do użytku przebudowany odcinek drogi powiatowej nr 4521W Szczęście-Babin. Inwestycja objęła dokładnie 1393,55 metra trasy, położonej w większości na terenie gminy Zwoleń, a częściowo również gminy Przyłęk. Dzięki kompleksowym pracom droga zyskała zupełnie nowy standard, a mieszkańcy mogą korzystać nie tylko z równej nawierzchni, ale także z infrastruktury znacząco poprawiającej bezpieczeństwo pieszych i kierowców. – To kolejna ważna inwestycja drogowa, którą z powodzeniem zakończyliśmy na terenie powiatu zwoleńskiego. Zależało nam na kompleksowej przebudowie tego odcinka, ponieważ dobra droga to nie tylko nowy asfalt, ale przede wszystkim bezpieczeństwo wszystkich uczestników ruchu. Dlatego wykonaliśmy szerokie chodniki, nowe przejście dla pieszych z dodatkowym oświetleniem, przebudowaliśmy odwodnienie i zadbaliśmy o odpowiednie zabezpieczenia. Konsekwentnie modernizujemy infrastrukturę drogową w całym powiecie, bo wiemy, jak duże znaczenie ma ona dla codziennego życia mieszkańców. Cieszę się, że dzięki pozyskanemu dofinansowaniu rządowemu oraz dobrej współpracy z samorządami gmin Zwoleń i Przyłęk mogliśmy zrealizować to zadanie w tak szerokim zakresie. To wspólny sukces i kolejny krok w kierunku poprawy bezpieczeństwa na naszych drogach – powiedział starosta zwoleński Andrzej Skorek.

Nowa nawierzchnia, chodniki i bezpieczne przejście dla pieszych

Prace przy przebudowie drogi rozpoczęły się wiosną. Umowę z wykonawcą, firmą TRAKT S.A. z siedzibą w Szczukowskich Górkach, podpisano 13 kwietnia 2026 roku. Roboty prowadzono od 30 kwietnia do 13 października.

Jednym z najważniejszych elementów inwestycji było poszerzenie jezdni oraz wykonanie nowej nawierzchni asfaltowej. Ułożono warstwę wyrównawczą i ścieralną z betonu asfaltowego, dzięki czemu poprawiły się warunki jazdy i komfort codziennego korzystania z drogi.

Duże znaczenie ma również budowa chodników. Po prawej stronie drogi, na całej długości przebudowanego odcinka, powstał chodnik z kostki brukowej o szerokości dwóch metrów. Dodatkowo na końcowym fragmencie trasy wykonano również dwumetrowy chodnik po lewej stronie jezdni. To szczególnie ważna zmiana dla mieszkańców, którzy dotychczas musieli poruszać się poboczem, często w bezpośrednim sąsiedztwie przejeżdżających samochodów.

W ramach inwestycji wykonano także nowe zjazdy do posesji z kostki brukowej, pobocza ulepszone kruszywem łamanym o szerokości jednego metra oraz peron przystankowy. Przebudowano również odwodnienie drogi, które ma zapewnić sprawne odprowadzanie wód opadowych i chronić nową nawierzchnię przed zniszczeniem.

Szczególną uwagę poświęcono bezpieczeństwu pieszych. W obrębie skrzyżowania z drogą powiatową nr 4527W wyznaczono nowe przejście dla pieszych, wyposażone w uliczne lampy hybrydowe zapewniające dodatkowe oświetlenie. To rozwiązanie ma duże znaczenie po zmroku i w okresie jesienno-zimowym, kiedy widoczność jest ograniczona. Zamontowano również bariery ochronne w rejonie przepustów drogowych oraz przy chodniku. Całość uzupełniło nowe oznakowanie poziome i pionowe.

Ponad dwa miliony złotych rządowego dofinansowania

Całkowita wartość zrealizowanych robót wyniosła 2 593 889,35 złotych. Zdecydowaną większość tej kwoty, bo aż 2 061 527,56 złotych, stanowiło dofinansowanie z Rządowego Funduszu Rozwoju Dróg. To blisko 80 procent wartości całej inwestycji.

W realizację zadania zaangażowały się również samorządy. Gmina Zwoleń przekazała na ten cel 100 tysięcy złotych, gmina Przyłęk 46 384,00 złotych, natomiast wkład własny powiatu zwoleńskiego wyniósł 385 977,79 złotych. Tak wysoki poziom rządowego wsparcia pozwolił na wykonanie kompleksowej przebudowy bez konieczności pokrywania całych kosztów z lokalnych budżetów.

W uroczystym przekazaniu drogi do użytku mieszkańców uczestniczył wicewojewoda mazowiecki Patryk Fajdek. – Rządowy Fundusz Rozwoju Dróg to niezwykle ważne wsparcie dla samorządów, szczególnie przy realizacji inwestycji, które bezpośrednio wpływają na bezpieczeństwo mieszkańców. Przebudowa drogi Szczęście-Babin pokazuje, jak konkretne efekty przynosi takie dofinansowanie. Ponad dwa miliony złotych środków rządowych pozwoliły na modernizację blisko 1,4 kilometra drogi wraz z budową chodników, odwodnienia i infrastruktury poprawiającej bezpieczeństwo pieszych. Zależy nam na tym, aby mieszkańcy mniejszych miejscowości mieli dostęp do równie dobrej i bezpiecznej infrastruktury jak mieszkańcy większych miast. Cieszę się, że dzięki współpracy administracji rządowej i lokalnych samorządów udało się zrealizować kolejne tak potrzebne przedsięwzięcie na Mazowszu – podkreślił wicewojewoda mazowiecki Patryk Fajdek.

Gminy Zwoleń i Przyłęk wsparły inwestycję

Przebudowana droga przebiega w większości przez teren gminy Zwoleń, dlatego inwestycja ma szczególne znaczenie dla jej mieszkańców. Samorząd gminny przeznaczył na realizację zadania 100 tysięcy złotych, wspierając tym samym przedsięwzięcie prowadzone przez powiat zwoleński. – Cieszę się, że kolejna ważna droga na terenie naszej gminy została kompleksowo przebudowana. To inwestycja, która bezpośrednio przekłada się na bezpieczeństwo mieszkańców i komfort ich codziennego życia. Szczególnie ważne jest dla mnie to, że oprócz nowej nawierzchni powstały chodniki i bezpieczne przejście dla pieszych. Jako samorząd gminy Zwoleń przeznaczyliśmy na to zadanie 100 tysięcy złotych, ponieważ wiemy, że warto wspierać inwestycje, które służą naszym mieszkańcom. Dobra współpraca z powiatem pozwala nam skuteczniej rozwijać infrastrukturę, a efekty takich działań są widoczne gołym okiem. Dziękuję wszystkim, którzy przyczynili się do realizacji tego przedsięwzięcia – powiedział burmistrz Zwolenia Arkadiusz Sulima.

W finansowanie przebudowy włączyła się również gmina Przyłęk, przez której teren przebiega część modernizowanego odcinka. Samorząd przeznaczył na ten cel 46 384,00 złotych. – To bardzo potrzebna inwestycja, która poprawia bezpieczeństwo i warunki komunikacyjne również dla mieszkańców naszej gminy. Cieszę się, że mogliśmy dołożyć swoją cegiełkę do jej realizacji. Nowa nawierzchnia i chodniki to konkretne udogodnienia, z których mieszkańcy będą korzystać każdego dnia. Takie przedsięwzięcia pokazują, jak ważna jest dobra współpraca pomiędzy samorządami – powiedział wójt gminy Przyłęk Jerzy Kamionka.

Inwestycja, która będzie służyć przez lata

Uroczyste przekazanie drogi Szczęście-Babin do użytku zakończyło wielomiesięczną realizację inwestycji, której efekty mieszkańcy mogą już odczuwać na co dzień. To również przykład skutecznego wykorzystania środków zewnętrznych i współpracy administracji rządowej z samorządami. Dzięki połączeniu funduszy udało się zrealizować przedsięwzięcie o wartości blisko 2,6 miliona złotych. Najważniejsze jest jednak to, że za tymi kwotami stoją konkretne korzyści dla mieszkańców, większe bezpieczeństwo, wygodniejsze dojazdy i infrastruktura, która będzie służyć lokalnej społeczności przez kolejne lata.

Mirosława Gregorczyk



Droga powiatowa nr 4521W Szczęście-Babin w miejscowości Szczęście.

Starostwo Powiatowe w Zwoleniu
26-700 Zwoleń, ul. Władysława Jagiełły 4
sekretariat@zwolenpowiat.pl www.zwolenpowiat.pl
48 677 96 00, fax:48 677 96 02

eprasa.pl d862167a11

Szpital ma nową sterylizatornię



FOT. POWIAT LIPSKI

Nowa sterylizatornia szpitala w Lipsku kosztowała 3,5 miliona złotych.

Patryk Samborski
Lipsko

We wtorek, 24 listopada, w szpitalu powiatowym w Lipsku oficjalnie otwarta została zmodernizowana Centralna Sterylizatornia.

Sterylizatornia przygotowuje narzędzia i sprzęt, których personel medyczny używa podczas zabiegów oraz innych procedur. Pracownicy myją, dezynfekują i sterylizują tam wyposażenie wykorzystywane w szpitalu. Każdy z tych etapów ma znaczenie dla bezpieczeństwa pacjentów i personelu. Modernizacja miała poprawić warunki pracy oraz dostosować pomieszczenia do aktualnych wymagań sanitarnych i technicznych.

Za prace odpowiadała poznańska firma Informer Med. Inwestycja przebiegała w formule „zaprojektuj i wybuduj", więc firma miała najpierw przygotować dokumentację, a następnie przeprowadzić prace i dostarczyć potrzebny sprzęt.

Co konkretnie się zmieniło? Modernizacja objęła około 100 metrów kwadratowych powierzchni. Przebudowa zmieniła dotychczasowy układ pomieszczeń i pozwoliła wydzielić strefy wymagane przepisami sanitarnymi. Zmiany objęły również sąsiednie pomieszczenia oraz fragmenty korytarzy, które służą teraz jako ciągi komunikacyjne.

Prace dotyczyły także instalacji potrzebnych do działania specjalistycznych urządzeń. W piwnicy szpitala powstało miejsce na nową stację uzdatniania wody. To ważny element wyposażenia sterylizatorni, ponieważ woda wykorzystywana podczas mycia i sterylizacji narzędzi musi spełniać określone wymagania jakościowe.

Warto dodać, że modernizacja była dużym wyzwaniem logistycznym. Sterylizatornia musiała działać przez cały trwania remontu, ponieważ obsługuje cały szpital i przygotowuje narzędzia niezbędne do przeprowadzania zabiegów. Prace wymagały więc takiej organizacji, aby modernizacja pomieszczeń nie zakłóciła codziennej działalności placówki.

Całkowity koszt inwestycji wyniósł 3 miliony 499 tysięcy 935 złotych. Niemal połowę tej kwoty, czyli milion 699 tysięcy 968 złotych, pokryło dofinansowanie z Rządowego Funduszu „Polski Ład". Pozostały milion 799 tysięcy 966 złotych pochodziło ze środków własnych Starostwa Powiatowego w Lipsku.

Podczas oficjalnego otwarcia przedstawiciele powiatu podziękowali wszystkim osobom zaangażowanym w przygotowanie i przeprowadzenie modernizacji. - Nowa Centralna Sterylizatornia to przede wszystkim lepsze warunki pracy personelu, nowoczesne rozwiązania technologiczne oraz usprawnienie procesów mycia, dezynfekcji i sterylizacji narzędzi medycznych. Ma to bezpośrednie znaczenie dla bezpieczeństwa pacjentów, personelu medycznego oraz prawidłowego funkcjonowania całego szpitala - przekazują władze powiatu lipskiego.

©℗

KRÓTKO

SOLEC NAD WISŁĄ

Ulica Przedmłynie po remoncie

Zakończył się remont ulicy Przedmłynie w Solcu nad Wisłą. W ramach inwestycji przebudowany został odcinek o długości 320 metrów. Wykonawcą robót była firma Budromost-Starachowice. Roboty budowlane kosztowały dokładnie 215 tysięcy 334 złote i 26 groszy. Całość tej kwoty pokryta została z budżetu Urzędu Miasta i Gminy w Solcu nad Wisłą. Przebudowa poprawiła stan techniczny drogi i standard lokalnej infrastruktury. Odnowiona nawierzchnia zwiększa komfort codziennego poruszania się, ułatwia dojazd do posesji i poprawia bezpieczeństwo ruchu. Wpływa również na estetykę tej części miasta. PS

LIPSKO

Zatrucie czadem w bloku

Do zdarzenia doszło w poniedziałek, 23 listopada, około godziny 20:45. Po przyjeździe na miejsce druhowie zabezpieczyli się w aparaty ochrony dróg oddechowych i rozpoczęli rozpoznanie. We wnątrz budynku znaleźli nieprzytomną kobietę. Przeprowadzili również pomiary, które wykazały obecność tlenku węgla w stężeniu 280 ppm (w normalnym powietrzu zwykle poniżej 30 ppm). Prawdopodobnym źródłem emisji czadu był gazowy podgrzewacz wody znajdujący się w łazience. Strażacy przekazali poszkodowaną zespołowi ratownictwa medycznego, który przetransportował ją do szpitala. W związku z trwającym sezonem grzewczym strażacy apelują o regularne przeglądy urządzeń grzewczych, przewodów kominowych oraz instalacji wentylacyjnych. Przypominają również o konieczności zapewnienia właściwej wentylacji pomieszczeń, w których działają urządzenia grzewcze. PS



FOT. STRAŻ POŻARNA

Ogień szybko rozprzestrzeniał się po drewnianej konstrukcji budynku.

JEDNA OSOBA RANNA W POŻARZE

Ogień zaatakował wieczorem

Patryk Samborski
Gmina Solec nad Wisłą

W środę, 18 listopada, w miejscowości Dziurków w gminie Solec nad Wisłą doszło do pożaru drewnianego budynku gospodarczego.

Jak informuje Ratownictwo Powiatu Lipskiego, na miejsce skierowano zastępy Państwowej Straży Pożarnej oraz Ochotniczych Straży Pożarnych. Po przyjeździe pierwszych jednostek i przeprowadzeniu rozpoznania potwierdzono, że ogniem objęty jest drewniany budynek gospodarczy. Sytuację utrudniało intensywne zadymienie, a drewniana konstrukcja obiektu sprzyjała szybkiemu rozprzestrzenianiu się ognia.

- Działania strażaków w pierwszej fazie polegały na zabezpieczeniu miejsca zdarzenia, rozwinięciu linii gaśniczych oraz podaniu prądów wody w natarciu na płonący budynek. Równocześnie prowadzono działania mające na celu ograniczenie rozprzestrzeniania się pożaru na pozostałe elementy konstrukcyjne obiektu. Ze względu na intensywne zadymienie ratownicy pracowali z wykorzystaniem sprzętu ochrony układu oddechowego - informuje Ratownictwo Powiatu Lipskiego.

Konieczne było również wyeliminowanie zagrożenia związanego z instalacją elektryczną. Zasilanie energetyczne odłączono zdalnie, a na miejsce wezwano pogotowie energetyczne.

Po przyjeździe jednostek i przeprowadzeniu rozpoznania potwierdzono, że ogniem objęty jest drewniany budynek gospodarczy.

Jedna osoba została poszkodowana. Strażacy udzielili jej pierwszej pomocy, a następnie przebadał ją zespół ratownictwa medycznego z Lipska.

- Po ograniczeniu intensywności pożaru strażacy przystąpili do prac rozbiórkowych nadpalonych elementów drewnianej konstrukcji budynku.

Czynności te miały na celu dotarcie do ukrytych zarzewi ognia oraz umożliwienie ich skutecznego dogaszenia. Prowadzono również dokładne przelewanie pogorzeliska, aby wyeliminować ryzyko ponownego rozwoju pożaru - przekazuje Ratownictwo Powiatu Lipskiego.

Na miejscu pracowali również funkcjonariusze Policji z Lipska, którzy zabezpieczali teren akcji i ograniczali dostęp osób postronnych do strefy zagrożenia.

©℗

eprasa.pl d862167a11

Echo Ziemi Przysuskiej

BORKOWICE
GIELNIÓW
KLWÓW
ODRZYWÓŁ
POTWORÓW
PRZYSUCHA
RUSINÓW
WIENIAWA

Miesięcznik powiatu przysuskiego

Nr 11 (278) piątek, 27.11.2026 rok

Ślubowanie I klasy w gminie Rusinów

Uroczystość w Niepublicznej Szkole w Nieznamierowicach

Pierwszoklasiści z Niepublicznej Szkoły Podstawowej imienia świętego Andrzeja Apostoła w Nieznamierowicach, w gminie Rusinów, są już pełnoprawnymi uczniami. Niedawno miało miejsce w uroczyste ślubowanie i pasowanie uczniów klasy pierwszej.



FOT. ZIERMIA PRZYSUSKA

Wójt Rusinowa Tomasz Neubauer złożył życzenia pierwszakom.

To był wyjątkowy dzień, tak długo wyczekiwany przez uczniów, rodziców i nauczycieli.

Wśród gości był między innymi doktor Tomasz Neubauer Wójt Gminy Gielniów, który złożył pierwszakom serdeczne życzenia, dużo radości z odkrywania świata, wspaniałych przyjaźni oraz samych pięknych chwil spędzonych w murach szkoły. Uczniowie musieli przedstawić to, czego już się w szkole nauczyli. Gotowi, odświętnie ubrani i bardzo przejęci przystąpili do zaprezentowania swoich umiejętności. Doniosłym momentem było ślubowanie, które wzbudziło wiele emocji. **SOK**

Zakup sprzętu dla „Kolonianek" z Rdzuchowa Kolonii



FOT. ARCHIWUM

Nowy sprzęt umożliwi sprawną obsługę kulinarną podczas wydarzeń o zasięgu lokalnym i gminnym, w tym takich jak „Dni Papryki"

Koło Gospodyń Wiejskich „Kolonianki" w Rdzuchowie Kolonii w gminie Potworów z sukcesem zakończyło realizację projektu, który w znaczący sposób wpłynie na rozwój lokalnej społeczności.

Głównym rezultatem przedsięwzięcia było doposażenie Koła Gospodyń „Kolonianki" w 10 sztuk nowoczesnego sprzętu gastronomicznego i AGD. Wśród zakupionych urządzeń znalazły się grill gazowy, air fryer, frytkownica beztłuszczowa, gofrownica, naleśnikarka, patelnia elektryczna, ekspres do kawy, czajnik elektryczny, dyspenser do wody oraz profesjonalny zestaw noży. **SOK**

Dobiegają konca prace związane z przebudową chodnika na ulicy Legionów Polskich w Przysusze

Mieszkańcy Przysuchy będą mieli równy chodnik na ulicy Legionów Polskich. Prace są na finiszu, po zakończeniu inwestycji poprawi się bezpieczeństwo.

Prace przy przebudowie chodnika odbywają się w centralnej części Przysuchy. O inwestycji informuje Adam Pałgan Burmistrz Gminy i Miasta na swoim profilu społecznościowym.

- Zdewastowany i nierówny chodnik zastąpimy nowym, o nawierzchni z kostki brukowej i z nowymi krawężnikami. To kolejna z tegorocznych gminnych inwestycji w infrastrukturę drogową, podjętych na rzecz poprawy bezpieczeństwa i komfortu poruszania się pieszych w tej części miasta – dodaje burmistrz Adam Pałgan.

Ulica Legionów Polskich, to jedna z ważniejszych ulic w Przysusze, przy której znajdują się supermarkety znanych sieci handlowych, a działają tu także mniejsze sklepiki i punkty usługowe wielu branża. Po-



FOT. ARCHIWUM

Remont chodnika na ulicy Legionów Polskich finansowany jest z budżetu gminy, a planowany koszt wyniesie 130 000 złotych.

nadto przy ulicy Legionów Polskich znajduje się wejście na miejskie targowisko.

Remont chodnika finansowany jest z budżetu gminy, a planowany koszt wyniesie 130 000 złotych. Prace brukarskie potrwają do końca listopada. Wykonawcy apelują do przechodniów i kierowców o zachowanie szczególnej ostrożności w rejonie prowadzonych robót. **SOK**

Piękne Święto Niepodległości w Borkowicach – msza z orkiestrą

Od mszy świętej, odprawionej w intencji Ojczyzny w kościele parafialnym pod wezwaniem Świętego Krzyża w Borkowicach, rozpoczęły się gminne obchody 11 listopada.

Nabożeństwo w kościele parafialnym było głównym punktem obchodów Narodowego Święta Niepodległości w Borkowicach. Nabożeństwo z okazji 108 rocznicy odzyskania przez Polskę niepodległości odprawił proboszcz parafii ksiądz kanonik Marek Lurzyński.

W nabożeństwie uczestniczyły poczty sztandarowe Ochotniczych Straży Pożarnych z Ninkowa i Borkowic, harcerze z 5. Wielopoziomowej Drużyny Harcerskiej imienia Emilii Plater z Borkowic, a także orkiestra pod batutą Waldemara Cichawy, mieszkańcy oraz przybyli goście.

Po mszy świętej uczestnicy uroczystości przemaszerowali pod pomnik znajdujący się przy Domu Strażaka. Po odśpiewaniu hymnu państwowego biało-czerwony wieniec złożyli przedstawiciele samorządu: Wójt Gminy Borkowice Robert Fidos, sekretarz Gminy Sławomir Tamioła oraz przewodniczący Rady Gminy Mirosław Długosz. Symboliczne znicze pod pomnikiem zapalili harcerze, oddając w ten sposób hołd wszystkim, którzy walczyli o wolność i niepodległość naszej Ojczyzny.

Uroczystość była wyrazem pamięci, szacunku i wdzięczności wobec tych, którzy poświęcili swoje życie dla niepodległej Polski.

Także w szkołach, jak choćby w podstawówce w Rzucowie, odbyły się akademie z okazji Narodowego Święta Niepodległości. W szkole w Rzucowie uczniowie zaprezentowali ciekawą i nietypową lekcję historii. Za pomocą wierszy i pieśni patriotycznych ukazał, jak trudną drogę pokonała Polska do odzyskania niepodległości. Uroczystość zakończyła się wspólnym odśpiewaniem „Mazurka Dąbrowskiego". **SOK**

eprasa.pl d862167a11

14. raz kwestowali w Borkowicach

Po dwudniowej zbiórce do puszek na renowację zabytkowych nagrobków zebrano blisko 9 tysięcy złotych



FOT. ARCHIWUM

W Borkowicach przez dwa dni kwestowano na miejscowym cmentarzu parafialnym na renowację zabytkowych nagrobków.



FOT. ARCHIWUM

Organizatorzy szczególne podziękowania kierują do osób kwestujących, a byli to między innymi: harcerze, samorządowcy, nauczyciele, panie z Kół Gospodyń Wiejskich.

Stowarzyszenie na Rzecz Rozwoju i Promocji Gminy Borkowice podsumowało wyniki dwudniowej zbiórki pieniędzy, jaka trwała od 31 października do 1 listopada na cmentarzu parafialnym w Borkowicach.

Już po raz czternasty, tym razem od 31 października do 3 listopada, na cmentarzu parafialnym w Borkowicach odbyła się zbiórka publiczna, zorganizowana przez Stowarzyszenie na Rzecz Rozwoju i Promocji Gminy Borkowice.

Po podliczeniu wszystkich datków okazało się, że w tym roku organizatorzy kwesty zebrali dokładnie 8 907 złotych. Przypomnijmy, że rok temu do puszek zbierających trafiło niemal 9 tysięcy 500 złotych i była to rekordowa jak do tej pory zbiórka.

Organizatorzy szczególne podziękowania kierują do osób kwestujących, a byli to: harcerze z 5 Wielopoziomowej Drużyny Harcerskiej imienia Emilii Plater z Borkowic, strażacy - druhowie Ochotniczych Straży Pożarnych z Borkowic i Z Ochotniczej Straży Pożarnej z Ninkowa, pracownicy Urzędu Gminy, Urzędu Stanu Cywilnego oraz Gminnego Ośrodka Pomocy Społecznej, pracownicy Gminnego Ośrodka Kultury w Borkowicach, pracownicy Gminnej Biblioteki Publicznej w Borkowicach, członkowie Stowarzyszenia na Rzecz Rozwoju i Promocji Gminy Borkowice, członkowie Kół Gospodyń Wiejskich z Ruszkowic, Rudna i Radestowa, radni Rady Gminy w Borkowicach, przedstawiciele Klubu „50 plus".

Pieniądze z tegorocznej kwesty zostaną przeznaczone na renowację kilku nagrobków.

Jeden z nich, to nagrobek Marcelego Łąckiego, który żył w latach 1825-1895 i Zenobii z Pigłowskich Łąckiej (1836-1914). Zmarli byli rodzicami Antoniego Łąckiego, właściciela dóbr ziemskich w Radestowie. Zenobia była fundatorką figurki Matki Bożej w Radestowie, ufundowanej w 1900 roku.

Nagrobek Józefa Łąckiego, który zmarł 1908 roku w wieku 48 lat. Józef Łącki był bratem Antoniego Łąckiego, właściciela dóbr ziemskich w Radestowie.

Nagrobek Karoliny z Korbanowskich Korczakowej (1847-1928) i jej córki Ludgardy Korczak (1877-1927). Obie zmarłe były nauczycielkami i wychowawczyniami dzieci państwa Dembińskich herbu Nieczuja z Borkowic.

Nagrobek Konstantego Wujcińskiego, żyjącemu w latach 1866-1936.

Nagrobek Antoniego Żabickiego, syna lekarza Aloizego Żabickiego i Józefy z Przesmyckich, związanych z majątkiem w Borkowicach. Antoni przeżył zaledwie 11 miesięcy i zmarł w 1842 roku.

Nagrobek Florentyny Żabickiej, córki lekarza Aloizego Żabickiego i Józefy z Przesmyckich, związanych z majątkiem w Borkowicach. Florentyna przeżyła zaledwie 5 lat i zmarła w 1843 roku.

- Dzięki Państwa hojności i zaangażowaniu możemy ocalić od zapomnienia kolejne ślady historii naszej małej ojczyzny. Odnowienie zabytkowych nagrobków na naszym cmentarzu, to nie tylko troska o miejsca spoczynku osób, które żyły przed nami, ale także wyraz szacunku dla historii, tradycji i dziedzictwa kulturowego Borkowic. Z całego serca dziękujemy wszystkim darczyńcom, wolontariuszom i osobom wspierającym naszą inicjatywę - podsumowuje zbiórkę Robert Fidos, Wójt Gminy Borkowice i inicjator wydarzenia.

Przypomnijmy, że od kilkunastu lat odbywają się kwesty w Borkowicach na konserwację nagrobków. Z tych datków odnowiono między innymi grób Leona Płużańskiego znajdującego się na cmentarzu parafialnym w Borkowicach. Wcześniej odbyła się zbiórka na wykonanie tablicy pamiątkowej poświęconej księdzu Janowi Wiśniewskiemu, proboszczowi parafii Borkowice w latach 1913-1943. Został też odnowiony grób pułkownika Franciszka Żarskiego. Żył on w latach 1791-1866, herbu Starykoń i był dziedzicem wsi Ninków.

Antoni Sokołowski

11 listopada świętowali w gminie Rusinów – była msza święta, składanie kwiatów

Mieszkańcy Gminy Rusinów wspólnie uczcili 108. rocznicę odzyskania przez nasz kraj niepodległości.

Uroczystości rozpoczęły się przed strażnicą OSP w Rusinowie. W obecności pocztów sztandarowych i zgromadzonych delegacji odśpiewano hymn narodowy, któremu towarzyszyła Orkiestra Dęta.

Następnie uczestnicy, prowadzeni przez orkiestrę, przemaszerowali ulicami Rusinowa do kościoła parafialnego. W obchodach wzięli udział przedstawiciele władz samorządowych, radni, sołtysi, dyrektorzy placówek oświatowych, nauczyciele, uczniowie, strażacy, delegacje z pocztami sztandarowymi jednostek OSP z Rusinowa, Zychorzyna, Nieznamierowic, Woli Gałeckiej, Grabowej i Przystałowic Małych, a także licznie przybyli mieszkańcy. W kościele parafialnym została odprawiona Msza Święta w intencji Ojczyzny. Po mszy głos zabrał Wójt Gminy Rusinów dr Tomasz Neubauer, który przypomniał, jak ważna jest pamięć o historii i ludziach, dzięki którym możemy dziś żyć w wolnej Ojczyźnie. Podkreślił również, że patriotyzm to nie tylko pamięć o przeszłości, ale także codzienna troska o naszą wspólnotę i przyszłe pokolenia. **SOK**



FOT. ARCHIWUM

Delegacje złożyły kwiaty i zapaliły znicze przy grobie Nieznanego Żołnierza w Rusinowie.

Radosny Dzień Seniora w Przysusze. Był koncert i występ aktorki Katarzyny Żak

W sobotę 14 listopada Dom Kultury w Przysusze wypełnił się radością, muzyką. Wszystko za sprawą Gminnego Dnia Seniora.

Wydarzenie zgromadziło seniorów, przedstawicieli władz samorządowych, zaproszonych gości oraz mieszkańców gminy. Wśród zaproszonych gości znaleźli się Burmistrz Gminy i Miasta Przysucha Adam Pałgan, Zastępca Burmistrza Jadwiga Tomasik, Przewodniczący Rady Gminy i Miasta Przysucha Michał Wilk wraz z radnymi, sekretarz Dorota Widawska.



FOT. ARCHIWUM

Był czas na wspólne zdjęcie, od lewej" Dorota Widawska, Katarzyna Żak, Adam Pałgan, Jadwiga Tomasik.

Jednym z najpiękniejszych punktów uroczystości były występy artystyczne przygotowane przez lokalne kluby i środowiska senioralne. Na scenie Domu Kultury zaprezentowali się: Dzienny Dom „Senior Plus" w Ruskim Brodzie, Klub „Osiedle", Klub „Aktywny Senior", Klub Seniora „Złota Jesień", Zespół „Dziarskie Babki".

Szczególnym wydarzeniem tego świątecznego spotkania był występ Katarzyny Żak - znakomitej aktorki i utalentowanej artystki, która swoim talentem, sceniczną charyzmą oraz niezwykłą serdecznością podarowała publiczności wiele niezapomnianych chwil. **SOK**

eprasa.pl d862167a11

Święto Niepodległości w Przysusze

Była msza święta za ojczyznę w Skrzyńsku, oraz w Przysusze, składanie kwiatów i wieczorny koncert



FOT. ARCHIWUM

Uczestnicy obchodów Święta Niepodległości w Przysusze, z burmistrzem Adamem Pałganem (z prawej) i Michałem Wilkiem, Przewodniczącym Rady Miasta i Gminy, oddali hołd bohaterom.



FOT. ARCHIWUM

Zwieńczeniem gminnych obchodów Narodowego Święta Niepodległości był uroczysty koncert patriotyczny „Kochana Polsko!", który odbył się w sali Domu Kultury w Przysusze.

11 listopada 2026 roku mieszkańcy Gminy i Miasta Przysucha wspólnie uczcili 108. rocznicę odzyskania przez Polskę niepodległości. Był to dzień pełen patriotyzmu, refleksji, wzruszeń oraz dumy z naszej narodowej historii i tożsamości.

Uczestnicy obchodów wzięli udział w uroczystej mszy świętej w intencji Ojczyzny, o godzinie 10.00 w miejscowym kościele pod wezwaniem świętego Jana Nepomucena, oraz w Sanktuarium Matki Bożej Staroskrzyńskiej w Skrzyńsku. Ważnym elementem obchodów były wspólna modlitwa za Ojczyznę, uroczyste odśpiewanie Hymnu Państwowego, okolicznościowe przemówienia oraz złożenie kwiatów i zapalenie zniczy w miejscach pamięci narodowej.

W Sanktuarium Matki Bożej Staroskrzyńskiej w Skrzyńsku w nabożeństwie wzięła udział delegacja władz samorządowych Przysuchy z wiceburmistrz Jadwigą Tomasik. Tam, po mszy świętej, oddano hołd bohaterom pod Pomnikiem Orła Białego oraz Krzyżem upamiętniającym odzyskanie przez Polskę niepodległości.

W Przysusze szczególnie doniosłym momentem było uroczyste poświęcenie pomnika upamiętniającego 1000-lecie Korony Polskiej oraz jubileusz 240-lecia erygowania parafii pod wezwaniem świętego Jana Nepomucena w Przysusze.

Niezwykle podniosły charakter uroczystości podkreśliła Przysuska Orkiestra Dęta, której muzyczna oprawa oraz wykonania pieśni patriotycznych nadały obchodom wyjątkową atmosferę.

Zwieńczeniem gminnych obchodów Narodowego Święta Niepodległości był uroczysty koncert patriotyczny „Kochana Polsko!", który odbył się w sali widowiskowej Domu Kultury w Przysusze. To był niezwykły wieczór, który na długo pozostanie w naszej pamięci. Sala widowiskowa Domu Kultury wypełniła się po brzegi, a imponująca frekwencja pokazała, jak ważne miejsce w sercach mieszkańców naszej gminy zajmują historia, tradycja i miłość do Ojczyzny. Patriotyzm ma wiele oblicz - tego wieczoru przemawiał do nas poprzez muzykę, śpiew, poezję i sztukę.

Swoją obecnością uroczystość zaszczycili przedstawiciele władz samorządowych, duchowieństwa, placówek oświatowych oraz lokalnej społeczności. Wśród zaproszonych gości znaleźli się: Burmistrz Gminy i Miasta Przysucha - Adam Pałgan, Zastępca Burmistrza Gminy i Miasta Przysucha - Jadwiga Tomasik, Przewodniczący Rady Gminy i Miasta Przysucha - Michał Wilk wraz z radnymi Rady Gminy i Miasta Przysucha, ksiądz kanonik dr Sławomir Adamczyk - Proboszcz Parafii Rzymskokatolickiej pod wezwaniem świętego Jana Nepomucena w Przysusze, wicedyrektorka Agata Zawada i grono pedagogiczne Publicznej Szkoły Podstawowej imienia kardynała Stefana Wyszyńskiego w Skrzyńsku, przedstawiciele Stowarzyszenie Hubalczycy Rawicz 43, przedstawiciele Światowego Związku Armii Krajowej koła Przysucha oraz innych instytucji i organizacji z terenu gminy.

Na scenie zaprezentowali się: Zespół Ludowy „Kukułeczki" z Publicznej Szkoły Podstawowej imienia kardynała Stefana Wyszyńskiego w Skrzyńsku, Klub Teatralny działający w Domu Kultury w Przysusze, nauczycielski Chór „Canto". Artyści zabrali widzów w wyjątkową muzyczną i poetycką podróż przez historię naszej Ojczyzny, dostarczając publiczności wielu wzruszeń, refleksji i niezapomnianych emocji.

Każdy występ był pięknym wyrazem szacunku dla narodowych tradycji oraz pamięci o tych, którzy swoją odwagą, poświęceniem i niezłomną wiarą przyczynili się do odzyskania przez Polskę niepodległości po 123 latach niewoli. Tak liczna obecność, serdeczna atmosfera i gromkie brawa były najpiękniejszą nagrodą dla wszystkich występujących.

Antoni Sokołowski

Święto Niepodległości 2026 odbyło się w Klwowie. Msza i hołd dla bohaterów

11 listopada Klwów uczcił kolejną rocznicę odzyskania przez Polskę niepodległości. Uroczystości rozpoczęła Msza Święta w kościele parafialnym w Klwowie, podczas której modlono się w intencji naszej Ojczyzny.

Po mszy świętej w kościele pod wezwaniem świętego świętego Macieja Apostoła w Klwowie w pięknej oprawie pocztów sztandarowych jednostek Ochotniczych Straży Pożarnych oraz dzieci i młodzieży szkolnej, oddano hołd tym, którzy walczyli o wolną Polskę. W uroczystościach wzięli udział druhowie z OSP Sulgostów, wspólnie z jednostkami OSP Klwów, OSP Sady-Kolonia, OSP Ulów oraz OSP Przystałowice Duże. Wspólnie uczciliśmy 108. rocznicę odzyskania przez Polskę niepodległości, oddając hołd wszystkim, którzy walczyli o wolność naszej Ojczyzny.

Delegacje złożyły kwiaty pod pomnikiem Lotników Polskich, oddając cześć ich pamięci i poświęceniu.

Wójt gminy Klwów Piotr Reguła podsumował tegoroczne uroczystości: „Niech pamięć o tych, którym zawdzięczamy wolność, będzie przekazywana kolejnym pokoleniom". **SOK**



FOT. ARCHIWUM

Delegacje z wójtem Piotrem Regułą, złożyły kwiaty pod pomnikiem Lotników Polskich, oddając cześć ich pamięci.

Spotkanie w podstawówce w Rusinowie z mistrzynią świata w kickboxingu

W Publicznej Szkole Podstawowej imienia Jana Kochanowskiego w Rusinowie odbyło się wyjątkowe spotkanie. Gościem wydarzenia była Nikola Nasulewicz - Mistrzyni Świata Juniorów w Kickboxingu (2024), Mistrzyni Europy Juniorów (2025) oraz wielokrotna Mistrzyni Polski.



FOT.ARCHIWUM

Na zdjęciu, od lewej: Wójt Rusinowa Tomasz Neubauer, mistrzyni Nikola Nasulewicz i trener kadry Piotr Nasulewicz.

Spotkanie w hali sportowej szkoły odbyło się pod hasłem „Dzień z Mistrzem". Młoda sportsmenka Nikola Nasulewicz opowiedziała o swojej drodze do sportowego sukcesu, wymagających treningach, wytrwałości i determinacji. Była to inspirująca lekcja dla dzieci i młodzieży, pokazująca, że dzięki pasji i ciężkiej pracy można realizować nawet największe marzenia.

W spotkaniu uczestniczył również Piotr Nasulewicz, trener Kadry Narodowej Juniorów w Kickboxingu. Uczestnicy spotkania dowiedzieli się, że już wkrótce pod okiem trenera w Rusinowie rozpocznie działalność sekcja kickboxingu, która stworzy dzieciom i młodzieży szansę na rozwijanie sportowych pasji blisko domu. To ogromna szansa dla dzieci i młodzieży z terenu gminy i okolicznych miejscowości, by trenować pod okiem doświadczonego szkoleniowca. **SOK**

eprasa.pl d862167a11



FOT. ARCHIWUM

Siatkarskie wydarzenie, w którym wzięły udział drużyny żeńskie i męskie, zorganizowano w hali sportowej przy Publicznej Szkole Podstawowej numer 2.



FOT. ARCHIWUM

Turniej odbył się pod honorowym patronatem burmistrza Gminy i Miasta Przysucha, Adama Pałgana, który dziękował organizatorom i sportowcom za udział w zawodach.

Przysucha gospodarzem ogólnopolskiego turnieju siatkarskiego Ulmer CUP 2026

W weekend 7-8 listopada w hali sportowej przy Publicznej Szkole Podstawowej numer 2 w Przysusze odbył się turniej siatkarski Ulmer CUP 2026. W zawodach wzięło udział blisko 300 zawodników z całej Polski.

W dniach 7-8 listopada w Przysusze odbył się turniej siatkarski Ulmer CUP 2026. Wydarzenie zorganizowano w hali sportowej przy Publicznej Szkole Podstawowej numer 2. W zawodach udział wzięło blisko 300 zawodniczek i zawodników z różnych części Polski.

Rywalizacja toczyła się w dwóch kategoriach: męskiej i żeńskiej.

W kategorii mężczyzn pierwsze miejsce zajęła drużyna Siatkarze z Majami Kraków. Drugą lokatę wywalczył KPS AMK PAW-BUD Tarnobrzeg, a na trzecim miejscu uplasował się Progress Volley Ursynów. Reprezentacja Przysuchy zakończyła turniej na czwartej pozycji.

W rywalizacji kobiet zwyciężyła drużyna Ninja Volley Kraków. Drugie miejsce przypadło zespołowi Gym Beam Radom, a trzecie Progres Girls Łódź. Na czwartej pozycji uplasował się Dream Team Łódź.

Podczas turnieju przyznano również wyróżnienia indywidualne. Najlepszymi zawodnikami zostali: Konrad Banaś, Jarosław Łaba, Mateusz Pyrak, Igor Rudenko, Anna Nowak, Katarzyna Angielska, Iga Majkowska oraz Kamila Matysiak.

Wydarzenie odbyło się pod honorowym patronatem Adama Pałgana, Burmistrza Gminy i Miasta Przysucha. Turniej zorganizowali Adam Ślęzak i Mateusz Kowalczyk, reprezentujący Amatorski Volley.

- Bardzo się cieszę, że już po raz kolejny miałem zaszczyt objąć honorowym patronatem to fantastyczne sportowe wydarzenie. To jedna z tych niesamowitych sportowych inicjatyw organizowanych w naszym mieście, promujących sport, aktywność fizyczną i zdrową rywalizację, dostarczając nam przy tym mnóstwo emocji. Gratuluję zwycięzcom, jak również wszystkim zawodnikom tegorocznego turnieju. Ogromne brawa i podziękowania dla Adama Ślęzaka i Mateusza Kowalczyka, reprezentacja??Amatorski Volley za organizację wydarzenia i ogrom wykonanej pracy. Jesteśmy dumni i dziękujemy - podsumował Adam Pałgan Burmistrz Gminy i Miasta Przysucha.

Antoni Sokołowski



FOT. ARCHIWUM

W rywalizacji kobiet zwyciężyła drużyna Ninja Volley Kraków. Drugie miejsce przypadło zespołowi Gym Beam Radom, a trzecie Progres Girls Łódź.



FOT. ARCHIWUM

W kategorii mężczyzn I miejsce zajęła drużyna Majami Kraków. Drugą lokatę wywalczył KPS AMK PAW-BUD Tarnobrzeg, a na trzecim miejscu uplasował się Progress Volley Ursynów.



FOT. ARCHIWUM

Wszystkie pojedynki siatkarskie były bardzo zacięte, a zawodnicy dawali z siebie wszystko walcząc o każdy punkt.

eprasa.pl d862167a11



FOT. ARCHIWUM

Wydarzenie rozpoczęło się od oficjalnej części, podczas której wójt Potworowa Marta Kaczor podkreśliła patriotyczny charakter inicjatywy i znaczenie wspólnego pielęgnowania pamięci.


FOT. ARCHIWUM

Uczestniczy biegu przynieśli wielką, biało-czerwoną flagę, rozwinęli ją przed Urzędem Gminy, a następnie przenieśli flagę na trasę biegu.

III Bieg Niepodległości w Potworowie, mieszkańcy uczcili święto 11 listopada

Była msza święta w kościele, wniesienie flagi na maszt, hymn Polski, a potem na ulice Potworowa wyruszyło kilkaset osób w białych i czerwonych koszulkach. Tak mieszkańcy gminy Potworów uczcili Święto Niepodległości.

Obchody rozpoczęły się mszą świętą o godzinie 9.00 w intencji Ojczyzny, która została odprawiona w kościele parafialnym pod wezwaniem świętej Doroty w Potworowie. Nabożeństwo odprawił ksiądz proboszcz Stanisław Kwiatkowski. We mszy świętej uczestniczyli: władze gminy Potworów na czele z Wójt Martą Kaczor, poczty sztandarowe Ochotniczych Straży Pożarnych, przedstawiciele Publicznej Szkoły Podstawowej imienia Marszałka Józefa Piłsudskiego, przedstawiciele instytucji, Orkiestra Dęta z Potworowa, parafianie. Po zakończonej mszy świętej delegacje udały się na cmentarz, gdzie złożone zostały wiązanki i znicze na mogile Żołnierzy Wojska Polskiego poległych w czasie II wojny światowej.

O godzinie 13.00 wystartował II Bieg Niepodległości w Potworowie. Start miał miejsce sprzed budynku Urzędu Gminy przy placu Jana Pawła II, a uczestników powitała wójt Marta Kaczor. Wcześniej były wydawane pakiety startowe. Po wysłuchaniu hymnu państwowego zebrani minutą ciszy uczcili pamięć ofiar zamachu terrorystycznego w Krakowie.

Po sygnale startu grupy uczestników wyruszyły na trasy. Organizatorzy przygotowali dwie trasy. Jedna „rodzinna", na dwa kilometry, a druga na 5 kilometrów. Wyznaczona meta znajdowała się na stadionie sportowym przy ulicy Lipowej. Uczestniczy biegu utworzyli przed urzędem gminy biało-czerwoną flagę.

- Było wspaniale, wszystko było dokładnie tak, jak miało być: słońce na niebie, uśmiechy na twarzach, patriotyzm we krwi, duma w sercach i ogromna radość, niewypowiedziana radość ze wspólnoty, którą po raz kolejny stworzyliśmy razem - stwierdziła wójt Marta kaczor na swoim profilu społecznościowym.

Organizatorzy podkreślali również rolę przekazywania patriotycznych wartości kolejnym pokoleniom. Takie inicjatywy mają przypominać, że znajomość historii, polskiej tradycji i języka jest ważna dla budowania lokalnej i narodowej tożsamości.

Antoni Sokołowski


FOT.ARCHIWUM

Po sygnale startu grupy uczestników wyruszyły na trasy. Organizatorzy przygotowali dwie trasy. Jedna „rodzinna", na dwa kilometry, a druga na 5 kilometrów.


FOT.ARCHIWUM

Wyznaczona meta znajdowała się na stadionie sportowym przy ulicy Lipowej. Tam mozna było posilić się ciepłą strawą, napić się gorącej herbaty.



FOT.ARCHIWUM

Takie inicjatywy, jak bieg na 11 listopada, mają przypominać, że znajomość historii, polskiej tradycji i języka jest ważna dla budowania lokalnej i narodowej tożsamości.

eprasa.pl d862167a11



FOT. ARCHIWUM

Hubertus, to tradycyjne święto myśliwych, leśników i jeźdźców, którego nazwa pochodzi od świętego Huberta, patrona myśliwych. Ważnym elementem jest gonitwa świętego Huberta.



FOT. ARCHIWUM

Zlot stał się ciekawym uzupełnieniem wydarzenia jeździeckiego, pokazu zabytkowych pojazdów, podkreślając silny związek człowieka z przyrodą, tradycją łowiecką.

Hubertus na Krakowej Górze w Borkowicach. Była gonitwa, bieg, wystawa poroży

W sobotę, 24 października, na Krakowej Górze w Borkowicach odbył się II Hubertus Jeździecki, który zgromadził liczne grono pasjonatów koni, jeździectwa i aktywnego stylu życia.

Program dnia był bogaty i różnorodny. Organizatorami sobotniego wydarzenia było Stowarzyszenie Hubalczycy Rawicz 43 oraz Gmina Borkowice. Organizatorzy zaprosili na drugą edycję Hubertusa Jeździeckiego nie tylko miłośników jeździectwa, ale także aktywnego wypoczynku. W programie był między innymi bieg na dystansie 5 kilometrów, który przyciągnął zarówno amatorów biegania, jak i bardziej doświadczonych sportowców.

Tuż po biegu na placu pojawili się jeźdźcy prezentujący pokaz sprawności kawaleryjskiej. Kolejnym punktem programu była prezentacja uczestników gonitwy za lisem. Po południu rozpoczęła się długo wyczekiwana gonitwa świętego Huberta za lisem, będąca kulminacyjnym momentem dnia i dostarczająca wielu sportowych emocji.

- Cieszę się, że Krakowska Góra stała się miejscem spotkań mieszkańców, stowarzyszeń. Dzięki wybudowaniu najpierw wieży widokowej, a latem tego roku - leśnego amfiteatru, mamy bardzo ładne miejsce spotkań. Dzisiaj podziwialiśmy konie i jeźdźców na drugim już Hubertusie zorganizowanym na Krakowej Górze. Mam nadzieję, że za rok znów spotkamy się w tm miejscu, by podziwiać piękne konie i ogrzać się przy ognisku - powiedział Robert Fidos, wójt Borkowic.

Po zakończonej gonitwie nadszedł czas na dekorację koni i wręczenie nagród. Jury doceniło zarówno styl jazdy jeźdźców, jak i estetykę przygotowania wierzchowców. Całość zakończyła się wspólnym ogniskiem i poczęstunkiem, które było doskonałą okazją do rozmów, wymiany doświadczeń oraz integracji środowiska jeździeckiego i lokalnej społeczności. Podczas wydarzenia zorganizowano zbiórkę charytatywną na leczenie chłopca.

W trakcie wydarzenia odbył się także Zlot Zbieraczy Poroża, który przyciągnął pasjonatów przyrody, lasu i łowieckiej tradycji. Zbieracze prezentowali swoje kolekcje poroża jeleni, saren i łosi, opowiadali historie związane z ich pozyskiwaniem oraz dzielili się wiedzą na temat życia zwierząt.

Antoni Sokołowski



FOT. ARCHIWUM

- Cieszę się, że Krakowska Góra stała się miejscem spotkań mieszkańców, stowarzyszeń – powiedział Robert Fidos, wójt Borkowic.



FOT. ARCHIWUM

W trakcie wydarzenia odbył się także Zlot Zbieraczy Poroża, który przyciągnął pasjonatów przyrody, lasu i łowieckiej tradycji. Zbieracze prezentowali swoje kolekcje poroża.



FOT. ARCHIWUM

Impreza zakończyła się wspólnym ogniskiem i poczęstunkiem, które było doskonałą okazją do rozmów, wymiany doświadczeń oraz integracji środowiska jeździeckiego.

eprasa.pl d862167a11



FOT. ARCHIWUM

Całe zadanie polega na przebudowie ciągów komunikacyjnych od skrzyżowania ulicy Szkolnej z ulicą Parkową, przy Gminnym Ośrodku Kultury, do skrzyżowania z ulicą Chojniak.



FOT. ARCHIWUM

Na parkingach przy szkole podstawowej powstały miejsca postojowe, a nawierzchnia parkingów została ułożona z kostki brukowej.

Finał remontu ulicy Szkolnej w Wieniawie, są również nowe wiaty na przystankach

Dobiegły końca prace związane z przebudową ulicy Szkolnej w Wieniawie wraz z infrastrukturą towarzyszącą.

To ważna inwestycja przede wszystkim ze względu na bezpośrednie sąsiedztwo szkoły i codzienne korzystanie z tego terenu przez uczniów, rodziców, pracowników oraz mieszkańców.

Całe zadanie polega na przebudowie ciągów komunikacyjnych od skrzyżowania ulicy Szkolnej z ulicą Parkową, przy Gminnym Ośrodku Kultury, do skrzyżowania z ulicą Chojniak. Został przebudowany zarówno stary ślad drogi wytyczony po zachodniej i północnej stronie stawu, jak i dotychczasowy korytarz, który wymagał pilnej interwencji, szczególnie w obrębie skrzyżowania z drogą wewnętrzną. Został przebudowany i poszerzony przepust pomiędzy zbiornikami wodnymi zlokalizowanymi po obydwu stronach ulicy Szkolnej oraz wybudowany chodnik wzdłuż parku.

Zasadniczym celem zadania jest zapewnienie bezpieczeństwa dzieci dowożonych do szkoły komunikacją zbiorową. Dlatego zostały wybudowane zatoczki postojowe dla autokarów w obrębie szkoły oraz wymienione 25 wiat przystankowych na terenie całej gminy. Dodatkowo w obrębie szkoły wybudowa ostatnie ne zostaną miejsca postojowe dla pracowników i gości, oraz przebudowany teren przed głównym wejściem do szkoły.

Na parkingach przy szkole podstawowej powstały miejsca postojowe, a nawierzchnia parkingów została ułożona z kostki brukowej. Równolegle prowadzone są prace przygotowawcze oraz wyznaczanie i wykonywanie obrzeży pod nowy ślad ulicy Szkolnej.

Całe zadanie obejmuje nie tylko przebudowę samej ulicy, ale również uporządkowanie infrastruktury towarzyszącej. Efektem inwestycji jest bezpieczniejsza i bardziej funkcjonalna przestrzeń komunikacyjna wokół szkoły, z odpowiednio przygotowanymi miejscami postojowymi oraz nową nawierzchnią.

W ramach inwestycji postawiono także 25 wiat w różnych miejscowościach na przystankach autobusowych.

Wartość wynosi 1 769 767 złotych, wykonawcą jest firma Budromex Radom. Planowane zakończenie prac wyznaczono do końca listopada.

Antoni Sokołowski



FOT. ARCHIWUM

Został przebudowany zarówno stary ślad drogi wytyczony po zachodniej i północnej stronie stawu, jak i dotychczasowy korytarz, który wymagał pilnej interwencji.



FOT. ARCHIWUM

Efektem inwestycji jest bezpieczniejsza i bardziej funkcjonalna przestrzeń komunikacyjna wokół szkoły, z odpowiednio przygotowanymi miejscami postojowymi oraz nową nawierzchnią.



FOT. ARCHIWUM

W ramach inwestycji postawiono także 25 nowych wiat w różnych miejscowościach na przystankach autobusowych.

eprasa.pl d862167a11



FOT. ARCHIWUM

Tłumy zaproszonych osób przybyło do Areny Klwów na obchody Dnia Seniora i na Zjazd Kół Gospodyń Wiejskich. W Klwowie spotkało się około pół tysiąca osób.



FOT. ARCHIWUM

Wszystkich przybyłych na uroczystość przywitał Piotr Reguła, Wójt Gminy Klwów. Włodarz gminy złożył życzenia wszystkim seniorom i zaprosił ich do wspólnej zabawy.

Dzień Seniora i Zjazd Kół Gospodyń Wiejskich w Klwowie. Przybyło kilkaset osób

W niedzielę, 25 października, w Arenie Klwów odbyły się Dzień Seniora i Zjazd Kół Gospodyń Wiejskich. W wydarzeniu uczestniczyło około pół tysiąca osób.

W programie znalazły się występy lokalnych artystów, poczęstunek przygotowany przez gospodynie oraz wspólna zabawa taneczna.

Wydarzenie odbyło się w hali sportowej Arena Klwów przy Publicznej Szkole Podstawowej imienia Lotników Polskich.

To wyjątkowe wydarzenie było wyrazem uznania dla seniorów, skarbnicy doświadczenia i mądrości oraz dla Kół Gospodyń Wiejskich, które z zaangażowaniem pielęgnują polską tradycję i integrują lokalne społeczności. Czynnie uczestniczą w wielu wydarzeniach.

Życzenia złożył wójt gminy Klwów Piotr Reguła, który wręczył przedstawicielom kół działających w gminie bukiety kwiatów.

Dzień Seniora był nie tylko okazją do dobrej zabawy, ale również do integracji i zacieśniania więzi międzypokoleniowych. Organizacja takich wydarzeń pokazuje, jak ważne jest wsparcie dla seniorów i jak dużą rolę odgrywają oni w życiu społeczności. Gmina Klwów udowodniła, że pamięta o swoich starszych mieszkańcach i jest gotowa wspierać ich na każdym etapie życia.

Po części oficjalnej rozpoczęły się występy artystyczne. Jako pierwszy zaprezentował się chór szkolny działający przy Publicznej Szkole Podstawowej imienia Lotników Polskich w Klwowie. Następnie na scenie wystąpiła Babska Rzeczpospolita Klwów.

W muzyczną podróż dookoła świata zaprosił publiczność Chór Nauczycielski „Canto" z Przysuchy, który wystąpił pod batutą Karola Sionka. W programie wydarzenia znalazły się również wspólna biesiada i zabawa taneczna.

Po zakończeniu części koncertowej organizatorzy zaprosili uczestników na poczęstunek przygotowany przez Koła Gospodyń Wiejskich z gminy Klwów. Swoje stoiska przygotowały Borowianki, Drążnianki, Przystałowice Duże, Przystałowice Duże Kolonia, Klwowiacy, Planeta Kobiet, Podczasza Wola i Kłudnianki.

Po uroczystym otwarciu imprezy przyszedł czas na zabawę taneczną.

Antoni Sokołowski



FOT. ARCHIWUM

Przedstawicielki Koła Gospodyń Wiejskich z Przystałowic Dużych Kolonii, tak jak i inne Koła Gospodyń, przygotowały smaczne potrawy.



FOT. ARCHIWUM

Dzień Seniora był nie tylko okazją do dobrej zabawy, ale również do integracji i zacieśniania więzi międzypokoleniowych.



FOT. ARCHIWUM

Seniorzy z gminy Klwów w doskonałych humorach bawili się podczas trzeciego już Gminnego Dnia Seniora.

eprasa.pl d862167a11

Powiatowy Kongres „Aktywna Wieś”



FOT. POWIAT PRZYSUSKI

Podczas przysuskiego kongresu wystąpiły lokalne zespoły ludowe.

Patryk Samborski
Przysucha

Blisko 1,3 tysiąca osób uczestniczyło w IV Powiatowym Kongresie „Aktywna Wieś”, który w sobotę, 21 listopada odbył się w Powiatowej Hali Sportowej w Przysusze.

W kongresie uczestniczyli przedstawiciele władz powiatu i gmin, kół gospodyń wiejskich, stowarzyszeń, ochotniczych straży pożarnych, sołtysi, członkowie rad sołeckich, przedsiębiorcy oraz mieszkańcy powiatu przysuskiego.

Kongres otworzyła i poprowadziła Marta Zbrowska, sekretarz powiatu przysuskiego. Przypomniała, że pierwsza edycja wydarzenia odbyła się w 2023 roku. Od tego czasu kongres stał się cyklicznym spotkaniem mieszkańców, liderów społecznych, samorządowców i organizacji działających na rzecz lokalnych społeczności. Podkreśliła również, że wydarzenie daje możliwość dzielenia się pomysłami, sukcesami i planami na przyszłość. Zapowiedziała także występy muzyczne oraz atrakcje kulinarne przygotowane przez koła gospodyń wiejskich.

Następnie na scenę zaproszono starostę przysuskiego Mariana Niemirskiego. Włodarz powiatu powitał uczestników i podziękował im za liczną obecność, zaangażowanie oraz współpracę na rzecz powiatu.

Część muzyczną rozpoczęła rodzinna Kapela Po Kędzierskich w składzie: Lena, Bartosz i Miłosz. Zespół powstał kilka miesięcy temu z inicjatywy młodych artystów, których połączyło zamiłowanie do muzyki i chęć pielęgnowania polskich tradycji. W repertuarze kapeli znajdują się utwory ludowe oraz znane piosenki biesiadne. Występ spotkał się z ciepłym przyjęciem publiczności.

Następnie zaprezentowało się Lokalne Stowarzyszenie Kobiet ze Skrzynna. Organizacja działa od 2014 roku i zrzesza mieszkanki Skrzynna oraz okolicznych miejscowości. Jej działalność obejmuje pielęgnowanie regionalnej kultury i wiejskich tradycji, promocję mazowieckiego dziedzictwa kulinarnego oraz integrację lokalnej społeczności. Członkinie angażują się w życie swoich miejscowości, organizują spotkania i wydarzenia.

Muzyczną gwiazdą wieczoru był Zenek Martyniuk, lider zespołu Akcent i niekwestionowany król disco polo. Podczas ponadgodzinnego koncertu wykonał swoje największe przeboje, w tym „Przez twe oczy zielone”, „Przekorny los”, „Życie to są chwile”, „Królowa nocy” i „Pragnienie miłości”. Publiczność śpiewała razem z artystą i bawiła się przy jego utworach.

Kongres był również okazją do degustacji lokalnych potraw i wspólnego biesiadowania. O poczęstunek zadbały koła gospodyń wiejskich z Wymysłowa, Sołtysów i Gościńca, Klwowa, Kamiennej Woli, Rdzuchowa-Kolonii, Jakubowa, Gałek Rusinowskich oraz Zawad. Swoje stoiska przygotowały KGW „Klwowiacy” w Klwowie, KGW „Kolonianki” w Rdzuchowie-Kolonii, KGW „Z Wichrowego Wzgórza” w Jakubowie, KGW „Niezapominajki” z Gałek Rusinowskich oraz KGW „Zawadczanki” z Zawad. ©℗

KRÓTKO

POWIAT PRZYSUSKI

Szukali zaginionego seniora

Zgłoszenie o zaginięciu 27-latka wpłynęło do Komendy Powiatowej Policji w Przysusze około godziny 9:00. Z przekazanych funkcjonariuszom informacji wynikało, że mężczyzna opuścił dom pomocy społecznej nocą z wtorku na środę. W akcję włączyli się funkcjonariusze wydziału kryminalnego przysuskiej komendy, a także strażacy z jednostek Ochotniczej Straży Pożarnej i Państwowej Straży Pożarnej. Jak informuje sierżant Aleksandra Bałtowska z Komendy Powiatowej Policji w Przysusze, przełom nastąpił około godziny 14. Policjanci z wydziału kryminalnego odnaleźli zaginionego mężczyznę w odległości około pięciu kilometrów od domu pomocy społecznej. JS

PRZYSUCHA

83-latka straciła 35 tysięcy złotych

Do zdarzenia doszło w środę, 18 listopada. Jak informuje sierżant Aleksandra Bałtowska, do 83-latki zadzwoniła kobieta, która podawała się za jej córkę. W rozmowie przedstawiła dramatyczną historię o potrąceniu pieszego na przejściu dla pieszych. Fałszywa córka przekonywała, że potrzebne są pieniądze, aby sprawę można było załatwić polubownie i uniknąć odpowiedzialności karnej. Seniorka uwierzyła w przedstawioną historię. Działając pod wpływem silnych emocji i presji czasu, przygotowała 35 tysięcy złotych. Następnie, zgodnie z instrukcjami rozmówczyni, przekazała reklamówkę z gotówką nieznanemu mężczyźnie, który pojawił się przed jej domem. Pieniądze zostały podane przez okno. Dopiero później okazało się, że cała historia była oszustwem, a seniorka padła ofiarą przestępców. JS



FOT. ARCHIWUM

Rafał Rajkowski i druhowie Mateusz Augustyniak i Patryk Tarka z OSP Wieniawa.

WYDARZENIE NASI STRAŻACY WYRÓŻNIENI

Nagrodzeni za bohaterstwo

Patryk Samborski
Wieniawa

Mateusz Augustyniak i Patryk Tarka z OSP Wieniawa za zaangażowanie, profesjonalizm i bohaterstwo zostali wyróżnieni tytułami „Strażak Miesiąca Września”.

3 września w miejscowości Kowalanka w gminie Wolanów byli świadkami zderzenia samochodu osobowego z motocyklem. Siła uderzenia była tak duża, że motocyklista został odrzucony do przydrożnego rowu i wymagał natychmiastowej pomocy.

Strażacy, widząc zaistniałą sytuację, natychmiast przystąpili do działań ratowniczych. Po zabezpieczeniu miejsca wypadku ocenili stan poszkodowanego motocyklisty i wezwali służby ratunkowe. Do momentu przyjazdu zespołu ratownictwa medycznego druhowie nieprzerwanie udzielali poszkodowanemu pierwszej pomocy. Dokonali stabilizacji odcinka szyjnego kręgosłupa oraz przeprowadzili badanie urazowe, aby zlokalizować ewentualne rany zagrażające życiu. Po przybyciu służb ratunkowych druhowie przekazali poszkodowanego pod opiekę medyków.

- Byliśmy świadkami zdarzenia motocykla z pojazdem osobowym. Jakby to krótko powiedzieć? To było bez zastanowienia. Zatrzymaliśmy samochód, podbiegliśmy, udzieliliśmy pierwszej pomocy, wezwaliśmy odpowiednie służby, zabezpieczyliśmy też miejsce zdarzenia i czekaliśmy na przyjazd służb - mówi Mateusz Augustyniak. - To była chwila. Trzeba było po prostu reagować. Największym zmartwieniem tak naprawdę był stan osoby poszkodowanej. Nie byliśmy w stanie stwierdzić, co jej tak naprawdę jest. Z wstępnych badań urazowych wynikał tylko ból w klatce piersiowej, czego nie dało się potwierdzić, czy to jest coś, co nagle nam zagraża, czy coś, z czym możemy czekać. Poza takimi rzeczami typowo związanymi z osobą poszkodowaną nie mieliśmy większych problemów. Radość, duma i w ogóle świadomość, że mogliśmy pomóc, to jest dla nas najlepsze, a to jest dodatek, za który bardzo dziękujemy - dodaje Patryk Tarka.

Radość, duma i w ogóle świadomość, że mogliśmy pomóc, to jest dla nas najwazniejsze.

- Działania podjęte przez druhów ochotników stanowią przykład godny naśladowania. Ich odpowiedzialność w sytuacji zagrożenia życia świadczy o wysokim poczuciu obowiązku, odwadze oraz gotowości niesienia pomocy drugiemu człowiekowi - mówi wicemarszałek Rafał Rajkowski. ©℗

eprasa.pl d862167a11

MATERIAŁ INFORMACYJNY GMINY KOZIENICE 0011607960

Echo Gminy Kozienice

Urząd Miejski w Kozienicach
ul. Parkowa 5 , 26-900 Kozienice
tel.: 48 611 71 00, fax: 48 614 20 48
e-mail: urzad@kozienice.pl
www.kozienice.pl

Echo Dnia



Uzdolniona młodzież nagrodzona za naukę, sport i sztukę

Gmina Kozienice już po raz dwudziesty trzeci doceniła swoich najzdolniejszych, młodych mieszkańców. Aż 322 decyzje o przyznaniu stypendiów Burmistrza Gminy Kozienice wręczono w czwartek, 5 listopada, w Centrum Kulturalno-Artystycznym.

Nagrody finansowe trafiły do uczniów oraz tegorocznych absolwentów za szczególne osiągnięcia w roku szkolnym 2025/2026. Na wypłatę świadczeń samorząd przeznaczył w tym roku kwotę 371 560 złotych. Stypendyści będą otrzymywać od 100 do 120 złotych miesięcznie, w zależności od etapu edukacyjnego.

Podwójna uroczystość i muzyczna oprawa

Ze względu na rekordową liczbę wniosków, które wpłynęły do Urzędu Miejskiego, gala została podzielona na dwie części. W pierwszej uhonorowano uczniów szkół podstawowych, natomiast w drugiej – młodzież ze szkół średnich oraz ich tegorocznych absolwentów.

Wyjątkowy nastrój obu spotkań zapewnił koncert w wykonaniu uczniów i nauczycieli Szkoły Muzycznej I stopnia w Kozienicach pod batutą dyrektora Artura Miedzińskiego.

Słowa uznania dla młodych talentów

Zgromadzonych uczniów, ich rodziców, dziadków, opiekunów, nauczycieli oraz trenerów powitała Małgorzata Wolszczak, dyrektor Wydziału Edukacji Urzędu Miejskiego. W wydarzeniu uczestniczyli także przedstawiciele samorządu, w tym zastępca burmistrza ds. społecznych Robert Boryczka, przewodniczący Rady Miejskiej Krzysztof Zając, wiceprzewodnicząca Ewa Malec oraz radni z Komisji Edukacji, Kultury, Sportu, Turystyki i Promocji – przewodniczący Jerzy Wach oraz jej członek Tomasz Trela.

Podczas gali Robert Boryczka odczytał list skierowany do młodzieży przez burmistrza Mariusza Prawdę. Gratulacje wyróżnionym złożył również przewodniczący Rady Miejskiej Krzysztof Zając. Głos zabrała także Hanna Miturska, przewodnicząca Młodzieżowej Rady Miejskiej w Kozienicach, która podziękowała władzom samorządowym za realne wsparcie finansowe w rozwijaniu pasji młodych mieszkańców.

Kto otrzymał stypendia?

Nagrody przyznano w czterech kategoriach, doceniając zarówno wysoką średnią ocen, jak i sukcesy na szczeblu wojewódzkim oraz ogólnopolskim:

- wyniki w nauce: 249 stypendiów,
- laureaci i finaliści konkursów oraz olimpiad przedmiotowych: 53 stypendia,
- osiągnięcia sportowe: 14 stypendiów (m.in. w pływaniu, lekkoatletyce oraz jeździe konnej),
- osiągnięcia artystyczne: 6 stypendiów.

Podwójni stypendyści

W tegorocznej edycji aż sześcioro uczniów wykazało się wszechstronnością, zdobywając po dwa stypendia jednocześnie. Podwójne wyróżnienie – za wyniki w nauce oraz osiągnięcia sportowe – odebrały trzy uczennice Publicznej Szkoły Podstawowej nr 4: Hanna Izdebska, Zuzanna Hołuń oraz Zofia Śmietanka. Z kolei za sukcesy naukowe połączone z osiągnięciami artystycznymi nagrodzono Cecylię Chołuj (PSP nr 2), Amelię Wójcik (PSP nr 4) oraz Wiktora Wójcika (PSP w Stanisławicach).

Uroczystość zakończyły podziękowania dla organizatorów oraz wspólne, pamiątkowe zdjęcia nagrodzonej młodzieży.



eprasa.pl d862167a11

MATERIAŁ INFORMACYJNY GMINY KOZIENICE

Bezpieczniej i nowocześniej w Gminie Kozienice.

Kolejne inwestycje drogowe i oświetleniowe zakończone

Mieszkańcy Kozienic, Janowa oraz Wólki Tyrzyńskiej mogą już korzystać z odnowionej infrastruktury. Samorząd zakończył właśnie trzy ważne zadania, które poprawią bezpieczeństwo na lokalnych drogach i przyniosą oszczędności dla gminnego budżetu.

Gmina Kozienice konsekwentnie realizuje plan modernizacji lokalnej infrastruktury. W ostatnich tygodniach sfinansowano i oddano do użytku inwestycje o łącznej wartości ponad 750 tysięcy złotych. Prace objęły zarówno teren samego miasta, jak i okoliczne sołectwa.

Jaśniej i oszczędniej na Osiedlu Borki

Jednym z kluczowych zadań była kompleksowa modernizacja oświetlenia ulicznego na kozienickim Osiedlu Borki. Przestarzałe, nieekonomiczne oprawy sodowe zastąpiono nowoczesnymi lampami w technologii LED. Łącznie wymieniono aż 172 punkty świetlne na 14 ulicach osiedla. Inwestycja nie tylko poprawi widoczność po zmroku, co bezpośrednio przekłada się na bezpieczeństwo pieszych i kierowców, ale także obniży rachunki za energię elektryczną. Prace o wartości 278 tys. zł, w całości sfinansowane z budżetu gminy, zrealizowała firma Elektrob.

Nowa nawierzchnia w Janowie i remont przeprawy w Wólce Tyrzyńskiej

Powody do zadowolenia mają również mieszkańcy sołectwa Janów, gdzie dobiegła końca przebudowa ulicy Fiołkowej. Na odcinku o długości 211 metrów ułożono nową, estetyczną i trwałą jezdnię z kostki brukowej. Oprócz nowej nawierzchni jezdni, wzdłuż ulicy powstał chodnik z kostki brukowej. Koszt tego przedsięwzięcia wyniósł 379,5 tys. zł.

Z kolei w Wólce Tyrzyńskiej remont przeszedł drewniany most na kanale gniewoszowsko-kozienickim. Zakres prac objął wzmocnienie konstrukcji oraz wymianę nawierzchni przeprawy, co zapewni jej bezpieczne użytkowanie przez kolejne lata. Zadanie pochłonęło niespełna 100 tys. zł.

Zarówno przebudowę drogi w Janowie, jak i renowację mostu w Wólce Tyrzyńskiej zrealizowała Kozienicka Gospodarka Komunalna.







0011607961

GS.6722.1.11.2025 Kozienice, dnia 19.11. 2026 r.

O G Ł O S Z E N I E

o rozpoczęciu konsultacji społecznych miejscowego planu zagospodarowania dla fragmentu terenu położonego w obrębie ewidencyjnym Ryczywół, gmina Kozienice, zwanego „SZKLARNIE II”

Na podstawie art. 17 pkt 11, w związku z art. 8i ustawy z dnia 277 marca 2003 roku o planowaniu i zagospodarowaniu przestrzennym (Dz.U. z 2026 r., poz. 538, ze zm.), art. 29 i art. 39 ustawy z dnia 3 października 2008 r. o udostępnianiu informacji o środowisku i jego ochronie, udziale społeczeństwa w ochronie środowiska oraz o ocenach oddziaływania na środowisko (Dz.U. z 2026 roku, poz. 670, ze zm.), w związku z uchwałą Rady Miejskiej w Kozienicach, nr XII/155/2025, z dnia 22.05.2025 roku, dotyczącej sporządzenia miejscowego planu zagospodarowania przestrzennego dla fragmentu terenu położonego w obrębie ewidencyjnym Ryczywół, gmina Kozienice, zwanego „SZKLARNIE II”:

Zawiadamiam o rozpoczęciu konsultacji społecznych dotyczących projektu miejscowego planu zagospodarowania przestrzennego dla fragmentu terenu położonego w obrębie ewidencyjnym Ryczywół, gmina Kozienice, zwanego „SZKLARNIE II”

w dniach od 27 listopada 2026 roku do 28 grudnia 2026 roku

Projekt planu podlega strategicznej ocenie oddziaływania na środowisko, z zapewnieniem udziału społeczeństwa w jego opracowywaniu.
Projekt wraz z uzasadnieniem, prognozą oddziaływania na środowisko i wykazem wniosków jest dostępny:

- w Biuletynie Informacji Publicznej Urzędu Miejskiego w Kozienicach https://bip.kozienice.pl/artykul/305/11353/etap-konsultacji oraz w Rejestrze Urbanistycznym,
- w Urzędzie Miejskim w Kozienicach, ul. Parkowa 5, 26-900 Kozienice – w dni pracy urzędu od 27 listopada 2026 r. do 28 grudnia 2026 r., w godzinach pracy urzędu.

Konsultacje prowadzone będą z użyciem następujących narzędzi konsultacyjnych:
– Spotkanie otwarte, które odbędzie się **8 grudnia 2026 r. o godz. 15.30 w Urzędzie Miejskim w Kozienicach**.
W czasie spotkania będzie możliwość wypowiadania się, zadawania pytań i zgłaszania uwag.
Spotkanie będzie dostosowane do potrzeb osób ze szczególnymi potrzebami. Dyskusję poprzedzi
prezentacja projektu planu miejscowego.
– Dyżur projektanta, który odbędzie się w dniu **8 grudnia 2026 r. o godzinie 16.30, w Urzędzie Miejskim w Kozienicach,** który będzie prowadzony z uwzględnieniem potrzeb osób ze szczególnymi potrzebami.
– **Zbieranie uwag** do projektu planu, w terminie od dnia 27 listopada 2026 r. do dnia 28 grudnia 2026 roku.
Uwagi mogą składać wszyscy zainteresowani.
Składający uwagę do projektu planu, a także wniosek lub uwagę do procedury strategicznej oceny oddziaływania na środowisko projektu planu, podaje swoje imię i nazwisko albo nazwę oraz adres zamieszkania albo siedziby oraz adres poczty elektronicznej, o ile taki posiada, a także wskazuje, czy jest właścicielem lub użytkownikiem wieczystym nieruchomości objętej wnioskiem lub uwagą oraz może podać dodatkowe dane do kontaktu, takie jak adres do korespondencji lub numer telefonu.

Uwagi można składać w następujący sposób:

- W przypadku poczty elektronicznej – uwagi należy kierować na adres: urzad@kozienice.pl
- W przypadku platformy usług administracji publicznej e-PUAP – uwagi należy kierować na adres: /cicq20p51p/SkrytkaESP
- W przypadku doręczeń elektronicznych – uwagi należy kierować na adres:

AE:PL-52160-87443-IAURF-25
Wzór formularza, na którym składa się uwagę do projektu planu miejscowego, został ustalony rozporządzeniem Ministra Rozwoju i Technologii z dnia 13 listopada 2023 r. w sprawie wzoru formularza pisma dotyczącego aktu planowania przestrzennego (Dz.U. z 2023 r., poz. 2509) i jest dostępny:
na stronie internetowej: https:// bip.kozienice.pl
w Urzędzie Miejskim w Kozienicach, ul. Parkowa 5,
26-900 Kozienice.

W związku z przetwarzaniem przez Burmistrza Miasta i Gminy Kozienice danych osobowych, uzyskanych w toku prowadzenia postępowania dotyczącego sporządzania aktu planowania przestrzennego, prawo, o którym mowa w art. 15 ust. 1 lit. g rozporządzenia Parlamentu Europejskiego i Rady (UE) 2016/679 z dnia 27 kwietnia 2016 r. w sprawie ochrony osób fizycznych w związku z przetwarzaniem danych osobowych i w sprawie swobodnego przepływu takich danych oraz uchylenia dyrektywy 95/46/WE (ogólne rozporządzenie o ochronie danych) (Dz. Urz. UE L 119 z 4.05.2016, str. 1, z późn. zm. 3)), zwanego dalej „rozporządzeniem 2016/679”, przysługuje, jeżeli nie wpływa na ochronę praw i wolności osoby, od której dane te pozyskano.

eprasa.pl d862167a11

Orszaku w styczniu nie będzie?



FOT. ARCHIWUM

Tak wyglądał Orszak Trzech Króli w Szydłowcu w 2025 roku.

Julia Sosnowska
Szydłowiec

Zmiana w organizacji jednego z ważniejszych wydarzeń religijnych w Szydłowcu. Fundacja STREFA JP2 od 2027 roku nie będzie już organizatorem Orszaku Trzech Króli.

Orszak Trzech Króli w Szydłowcu czeka zmiana organizatora. Fundacja STREFA JP2 ogłosiła, że od 2027 roku nie będzie już odpowiadać za przygotowanie i organizację wydarzenia. Fundacja przez ostatnich 12 lat współtworzyła orszak.

Informacja została przekazana w oficjalnym oświadczeniu opublikowanym w mediach społecznościowych w niedzielę, 15 listopada. Przedstawiciel fundacji Przemysław Duda podkreślił, że decyzja nie została podjęta pochopnie i dojrzewała przez dłuższy czas.

Pragniemy poinformować, że Fundacja STREFA JP2 podjęła decyzję o zakończeniu swojej roli jako głównego organizatora Orszaku Trzech Króli w Szydłowcu. Począwszy od 2027 roku, nie będziemy już podejmować się organizacji tego wydarzenia - poinformowano w oświadczeniu.

W przygotowanie kolejnych edycji angażowało się wiele środowisk. Wśród nich były samorządy, placówki oświatowe, parafia pw. św. Zygmunta, Szydłowieckie Centrum Kultury – Zamek, miejskie spółki, Koła Gospodyń Wiejskich, strażacy, policjanci, artyści, sponsorzy i wolontariusze. Fundacja szczególne podziękowania skierowała do księdza Andrzeja Kani, któremu przypisuje inicjatywę zapoczątkowania Orszaku Trzech Króli w Szydłowcu. W oświadczeniu wymieniono również liczne osoby i instytucje, które przez lata wspierały organizację wydarzenia.

Mimo rezygnacji z funkcji głównego organizatora Fundacja STREFA JP2 nie chce, aby wydarzenie zniknęło z kalendarza Szydłowca. Fundacja zadeklarowała gotowość do pomocy przyszłym organizatorom.

Na razie nie wskazano nowego głównego organizatora Orszaku Trzech Króli w Szydłowcu. Nie wiadomo również, kto będzie odpowiadał za przygotowanie kolejnej edycji zaplanowanej na 6 stycznia 2027 roku.

Przemysław Duda, podpisujący oświadczenie wraz z Fundacją STREFA JP2, podkreślił, że rezygnacja z roli organizatora nie oznacza odejścia od idei orszaku.

Warto przypomnieć, że pomysł przejęcia organizacji Orszaku Trzech Króli przez parafię świętego Zygmunta w Szydłowcu pojawił się już dwa lata temu. Jak informowała parafia, chciała ona wówczas samodzielnie zaangażować się w przygotowanie wydarzenia. Nie otrzymała jednak zgody ze strony Przemysława Dudy, prezesa Fundacji STREFA JP2.

Co istotne, parafia nadal deklaruje chęć organizowania orszaku. W tej sytuacji pojawia się pytanie, czy po rezygnacji Fundacji STREFA JP2 z funkcji głównego organizatora to właśnie parafia przejmie przygotowanie kolejnych edycji wydarzenia. ©℗

KRÓTKO

GMINA SZYDŁOWIEC

35-latek stracił prawo jazdy

Do kontroli doszło we wtorek, 17 listopada, w Lipienicach Górnych. Policjanci zatrzymali kierującego Skodą. Pomiar wykazał, że samochód poruszał się z prędkością 104 kilometrów na godzinę w miejscu, gdzie obowiązywało ograniczenie do 50 kilometrów na godzinę. Konsekwencje były dotkliwe. Mężczyzna otrzymał mandat w wysokości 1500 złotych, a na jego konto trafiło 13 punktów karnych. Policjanci zatrzymali również jego prawo jazdy na okres trzech miesięcy. Jak informuje aspirant Marlena Skórkiewicz z Komendy Powiatowej Policji w Szydłowcu, policjanci z szydłowieckiej drogówki prowadzą wzmożone kontrole na drogach powiatu szydłowieckiego. Zwracają szczególną uwagę na kierujących łamiących przepisy ruchu drogowego. Ich celem jest zapewnienie bezpieczeństwa wszystkim uczestnikom ruchu. Mimo licznych apeli wciąż nie brakuje osób, które decydują się na ryzykowną jazdę. JS

JASTRZĄB

Ojcowie Niepodległości

W Jastrzębiu powstał mural poświęcony Ojcom Niepodległości. Pracę zatytułowaną „Ojcowie Niepodległości" oficjalnie zaprezentowano 11 listopada, podczas obchodów Narodowego Święta Niepodległości. Malowidło znajduje się na ścianie budynku w zrewitalizowanym parku przy Placu Niepodległości. Autorami muralu są Robert Sasal i Radosław Stąpor, którzy wykonali go nieodpłatnie, poświęcając na realizację swój prywatny czas. Dzieło nawiązuje do historii Polski i upamiętnia postacie związane z odzyskaniem przez kraj niepodległości. JS



FOT. GMINA SZYDŁOWIEC

Podczas wizyty zaprezentowano efekty zakończonych inwestycji.

WAŻNE INWESTYCJE ZAKOŃCZONE

Miliony na szkoły, przedszkola i zalew

Julia Sosnowska
Szydłowiec

Za nami oficjalne odbiory przedsięwzięć związanych z modernizacją szkół, rozbudową infrastruktury przedszkolnej oraz zagospodarowaniem terenu nad zalewem.

W oficjalnych odbiorach uczestniczyli burmistrz Szydłowca Artur Ludew, Rafał Rajkowski, wicemarszałek województwa mazowieckiego, oraz Magdalena Nowacka, radna Sejmiku Województwa Mazowieckiego.

Podczas wizyty zaprezentowano efekty inwestycji w Publicznej Szkole Podstawowej imienia Biskupa Jana Chrapka w Majdowie, Publicznej Szkole Podstawowej numer 2 imienia Jana Pawła II w Szydłowcu, Przedszkolu Samorządowym numer 2 „Mali Odkrywcy" oraz nad zalewem w Szydłowcu.

Pierwsza inwestycja objęła modernizację publicznych szkół podstawowych na terenie gminy Szydłowiec oraz zakup nowego wyposażenia. Dzięki przeprowadzonym pracom poprawiły się warunki nauki uczniów i pracy nauczycieli. Całkowita wartość zadania wyniosła 1 476 762,73 złotych, z czego 885 023,90 złotych stanowiło dofinansowanie z budżetu Samorządu Województwa Mazowieckiego.

Kolejne przedsięwzięcie dotyczyło budowy Przedszkola Samorządowego numer 1 przy ulicy Wschodniej 7 w Szydłowcu, a także doposażenia i remontów placówek przedszkolnych w gminie. Inwestycja ma zapewnić najmłodszym mieszkańcom nowoczesne i przyjazne warunki do nauki, zabawy oraz rozwoju. Całkowity koszt projektu wyniósł 9 897 208,92 złotych, a dofinansowanie z Samorządu Województwa Mazowieckiego to 3 114 976,10 złotych.

Łączna wartość trzech projektów przekracza 18 milionów złotych, a przyznane dofinansowanie wyniosło około 8 milionów złotych.

Trzecia inwestycja związana była z zagospodarowaniem terenu nad zalewem w Szydłowcu. Jej celem było stworzenie atrakcyjnej przestrzeni publicznej sprzyjającej wypoczynkowi, rekreacji i integracji mieszkańców. Zagospodarowany teren ma służyć rodzinom z dziećmi, osobom aktywnym oraz wszystkim, którzy szukają miejsca do spędzania wolnego czasu na świeżym powietrzu. Wartość inwestycji wyniosła 6 666 666,67 złotych, z czego 4 miliony złotych pochodziły z dofinansowania Samorządu Województwa Mazowieckiego. ©℗

eprasa.pl d862167a11

Ponad milion złotych dla szpitala



FOT. POWIAT ZWOLEŃSKI

Większość funduszy na nowy sprzęt dla szpitala pochodzić będzie z z budżetu województwa.

Patryk Samborski
Zwoleń

Szpital w Zwoleniu kupi nowoczesny sprzęt do diagnostyki chorób oczu, serca i narządu słuchu.

Pod dokumentem o dofinansowanie inwestycji podpisy złożyli wicemarszałek województwa mazowieckiego Rafał Rajkowski, starosta zwoleński Andrzej Skorek oraz dyrektor placówki Zbigniew Młynek.

W spotkaniu uczestniczyli także wicestarosta Kinga Kołaga, przewodniczący Rady Powiatu Zwoleńskiego Edward Rybak, wiceprzewodniczący rady Stanisław Bartosiewicz, członek Zarządu Powiatu Mirosław Choluj, burmistrz Zwolenia Arkadiusz Sulima oraz jego zastępca Grzegorz Molendowski.

Systematycznie inwestujemy w rozwój naszej placówki medycznej, ponieważ zależy nam na tym, aby mieszkańcy powiatu zwoleńskiego mieli dostęp do nowoczesnej diagnostyki i specjalistycznego leczenia jak najbliżej miejsca zamieszkania. Zakup tak szerokiego zakresu wyposażenia pozwoli znacząco podnieść standard świadczonych usług, a lekarzom zapewni lepsze warunki pracy. Co niezwykle istotne, aż 85 procent kosztów inwestycji zostanie pokrytych z dofinansowania, a powiat zwoleński zabezpieczy pozostałe 15 procent. Dziękuję wicemarszałkowi Rafałowi Rajkowskiemu oraz Zarządowi Województwa Mazowieckiego za wsparcie i bardzo dobrą współpracę. To konkretne działania, które przekładają się na poprawę bezpieczeństwa zdrowotnego naszych mieszkańców - powiedział Andrzej Skorek, starosta zwoleński.

Największą część zakupów otrzyma poradnia okulistyczna. Szpital przeznaczy na jej wyposażenie blisko 554 tysięcy złotych i kupi sześć urządzeń oraz elementów wyposażenia.

Najwięcej, 280 tysięcy złotych, placówka przeznaczy na specjalistyczny laser okulistyczny. Lekarze będą wykorzystywać go między innymi podczas zabiegów stosowanych w leczeniu zaćmy wtórnej i jaskry. Za 130 tysięcy złotych szpital kupi analizator pola widzenia, który pomoże dokładniej wykrywać zmiany związane z chorobami oczu.

Lista zakupów obejmuje również aparat USG gałki ocznej za 60 tysięcy złotych, tonometr do bezkontaktowego pomiaru ciśnienia wewnątrzgałkowego za 46 tysięcy złotych oraz lampę szczelinową z tonometrem za ponad 30 tysięcy złotych. Poradnia otrzyma także specjalistyczny stół transportowo-zabiegowy.

Nowe urządzenia otrzyma także poradnia otolaryngologiczna. Szpital kupi dla niej mikroskop diagnostyczno-zabiegowy za 45,5 tysięcy złotych oraz urządzenie do badania słuchu za 34,5 tysięcy złotych. Poradnia otrzyma również sprzęt wykorzystywany podczas badań i zabiegów laryngologicznych. Na liście zakupów znalazły się elektrokoagulator, lampa czołowa, stolik instrumentalny oraz stół zabiegowy. ©℗

KRÓTKO

GMINA ZWOLEŃ

Nowy autobus dla uczniów

Nowy autobus będzie wykorzystywany do przewozu dzieci i młodzieży z terenu gminy Zwoleń. Ma zapewnić uczniom bezpieczne i komfortowe warunki dojazdu do szkół. Wartość pojazdu to 454 tysiące złotych. Większą część tej kwoty, dokładnie 314 tysięcy złotych, gmina pozyskała z budżetu województwa mazowieckiego. Pozostałe koszty pokryła ze środków własnych. W przekazaniu autobusu uczestniczył wicemarszałek województwa mazowieckiego Rafał Rajkowski oraz przedstawiciele zwoleńskich samorządów ze starostą Andrzejem Skorkiem i burmistrzem Arkadiuszem Sulimą na czele. Pojazd będzie teraz służył uczniom podczas codziennych przejazdów do szkół. PS

PRZYŁĘK

Seniorzy uczyli się pierwszej pomocy

Około 30 seniorów z gminy Przyłęk wzięło udział w spotkaniu edukacyjno-profilaktycznym „Świadomy senior bez uzależnień, bez ryzyka", które odbyły się w środę, 18 listopada, w Gminnej Bibliotece Publicznej. Spotkanie zorganizowała Gminna Biblioteka Publiczna w Przyłęku wspólnie z Gminną Komisją Rozwiązywania Problemów Alkoholowych. Jednym z głównych punktów programu było szkolenie prowadzone przez ratownika medycznego Piotra Kapicę. Uczestnicy dowiedzieli się, jak reagować w sytuacjach zagrożenia zdrowia i życia oraz jak udzielać pierwszej pomocy osobom dorosłym, dzieciom i młodzieży. Prowadzący przedstawił praktyczne zasady postępowania w nagłych przypadkach. Zwrócił uwagę na rozpoznawanie sytuacji wymagających szybkiej reakcji oraz właściwe udzielanie pomocy do czasu przyjazdu służb ratunkowych. PS



FOT. GMINA ZWOLEŃ

Samorządowcy podczas oficjalnego otwarcia drogi w Atalinie.

INWESTYCJA ZAKOŃCZYŁA SIĘ PRZEBUDOWA

Mieszkańcy Atalina mają nową drogę

Patryk Samborski
Gmina Zwoleń

W Atalinie w gminie Zwoleń zakończyła się przebudowa drogi gminnej na odcinku o długości 500 metrów.

Mieszkańcy Atalina i okolicznych miejscowości mogą już korzystać z przebudowanej drogi. W wydarzeniu uczestniczyli wicemarszałek województwa mazowieckiego Rafał Rajkowski oraz przedstawiciele samorządu gminy Zwoleń z burmistrzem Arkadiuszem Sulimą na czele.

Przeprowadzona inwestycja poprawiła warunki przejazdu i bezpieczeństwo wszystkich uczestników ruchu drogowego. Droga jest ważnym elementem lokalnej infrastruktury, z którego na co dzień korzystają mieszkańcy Atalina oraz sąsiednich miejscowości.

Całkowity koszt przebudowy wyniósł blisko 300 tysięcy złotych. Gmina pozyskała na realizację zadania 100 tys. zł dofinansowania z budżetu województwa mazowieckiego. Pozostałą część kosztów pokryła ze środków własnych. – Każda przebudowana droga, niezależnie od jej długości, oznacza poprawę bezpieczeństwa i codziennego komfortu mieszkańców. Konsekwentnie staramy się realizować zarówno duże przedsięwzięcia, jak i mniejsze, ale równie potrzebne inwestycje lokalne. Dzięki dofinansowaniom możemy wykonywać więcej takich zadań, nie obciążając nadmiernie budżetu gminy – mówił burmistrz Zwolenia Arkadiusz Sulima.

Podczas uroczystości głos zabrał również wicemarszałek Rafał Rajkowski, który podkreślił znaczenie wspierania lokalnych inwestycji. Zaznaczył, że modernizacja dróg przekłada się na codzienny komfort mieszkańców, a także bezpieczeństwo, między innymi podczas dojazdów dzieci do szkół.

Inwestycja kosztowała blisko 300 tysięcy, a jedną trzecią tej kwoty przekazał na ten cel samorząd województwa mazowieckiego.

– Samorząd Mazowsza wspiera przedsięwzięcia, które realnie poprawiają jakość życia mieszkańców. Zarówno bezpieczny transport dzieci do szkół, jak i modernizacja lokalnych dróg to bardzo ważne zadania. Cieszę się, że dzięki dobrej współpracy z samorządem Zwolenia możemy wspólnie realizować kolejne inwestycje – powiedział Rafał Rajkowski.

Zakończona przebudowa to kolejna inwestycja drogowa służąca lokalnej społeczności. Dzięki współpracy samorządów i pozyskanemu wsparciu udało się zrealizować zadanie, które poprawiło bezpieczeństwo i komfort codziennego przemieszczania się mieszkańców. ©℗

eprasa.pl d862167a11

KRÓTKO

BIAŁOBRZEGI

Festiwal Jeremiego Przybory

Białobrzeskie Centrum Kultury Białe Brzegi organizuje festiwal muzyczny jego imienia. Od czterech lat odbywa się on 12 grudnia, w kolejne rocznice śmierci artysty. Jeremi Przybora, pisarz, poeta, satyryk, współtwórca legendarnego Kabaretu Starszych panów był związany z Białobrzegami. Miał dom w pobliskich Górach. W mieście miał swój ulubiony sklep, ławeczkę, na której lubił posiedzieć. Znał mieszkańców, a oni jego. Przybora bywał w Białobrzegach bardzo często. Festiwal od czterech lat odbywa się on 12 grudnia, w kolejne rocznice śmierci artysty. IK

KOZIENICE

Znane kolędy a cappella

W czwartek, 3 grudnia w Kozienickim Domu Kultury publiczność usłyszy koncert „Magic Christmas" w wykonaniu grupy ManSound. Koncert rozpocznie się o godzinie 19:00 w sali koncertowo-kinowej Kozienickiego Domu Kultury. Na scenie wystąpi sześciu artystów zespołu ManSound, którzy zaprezentują świąteczny repertuar oparty wyłącznie na możliwościach ludzkiego głosu. Muzycy nie korzystają z instrumentów. Całe brzmienie tworzą za pomocą sześciu głosów, łącząc głęboki bas, wielogłosowe harmonie i partie wokalne naśladujące dźwięki instrumentów. Dzięki temu znane melodie świąteczne i bożonarodzeniowe zyskują nowe aranżacje. Jak możemy przeczytać na stronie organizatora, program „Magic Christmas" łączy muzykę z humorem i elegancją. Organizatorzy zapowiadają również bezpośredni kontakt artystów z publicznością. Koncert ma wprowadzić słuchaczy w świąteczny nastrój i jest propozycją zarówno dla dorosłych, jak i młodszych odbiorców. PS

WYŚMIERZYCE

Będzie kiermasz bożonarodzeniowy

VI Wyśmierski Kiermasz Świąteczny odbędzie się w niedzielę, 6 grudnia. Tradycyjnie odbędzie się w miejskim parku. Początek o godzinie 14. W alejkach staną stragany Kół Gospodyń Wiejskich i rękodzielników. Będzie można zjeść coś na rozgrzewkę. Kupić ozdoby na święta, albo pyszności od gospodyń i lokalnych producentów. Zaplanowano też wizytę Mikołaja i jego elfów oraz koncert kolęd i pastorałek w wykonaniu Ewy Chmiel. Na scenie wystąpią też przedszkolami i uczniowie szkół w Wyśmierzycach i Kostrzyniu. Podczas kiermaszu będą gry i zabawy oraz konkursy. Program: 14 - rozpoczęcie kiermaszu i przywitanie gości; 14.15 - występ dzieci z Przedszkola Przyjaciół Kubusia Puchatka w Wyśmierzycach; 14.30 - występ uczniów Publicznej Szkoły Podstawowej w Wyśmierzycach; 15 - występ uczniów Publicznej Szkoły podstawowej w Kostrzyniu; 16.30 - kolędy i pastorałki w wykonaniu Ewy Chmiel. IK

KOZIENICE

Małżeńskie dylematy

W piątek, 27 listopada, w Kozienickim Domu Kultury zostanie wystawiona komedia „Ślub doskonały. I że Cię nie opuszczę aż do śmiechu" autorstwa Robina Hawdona. Spektakl będzie można obejrzeć dwukrotnie, o godzinie 17:00 i 20:15. „Ślub doskonały" to komedia, która pokazuje, że dzień ślubu nie zawsze przebiega zgodnie z planem. Bohaterowie muszą zmierzyć się z uczuciami, wątpliwościami i pytaniami o to, czym właściwie powinien być udany związek. Czy warto zdecydować się na małżeństwo pod presją otoczenia, czy lepiej postawić na wolność i prawdziwą miłość? Autor przedstawia różne podejścia do tych dylematów, a romantyczne emocje przeplata z komediowymi sytuacjami. SW

Występ kabaretu Ani Mru-Mru pełen humoru i zaskakujących puent

Patryk Samborski
Kozienice

W niedzielę, 29 listopada, w Kozienickim Domu Kultury wystąpi Kabaret Ani Mru-Mru. Artyści zaprezentują program „Mniej więcej".



FOT. MAZOWSZE

Na scenie wystąpią Marcin Wójcik, Michał Wójcik i Waldemar Wilkołek.

Kabaret Ani Mru-Mru od lat należy do najbardziej rozpoznawalnych polskich grup komediowych. Formacja zdobyła popularność dzięki charakterystycznemu stylowi, wyrazistym postaciom i skeczom, w których zwyczajne sytuacje szybko przybierają nieoczekiwany obrót. Tym razem publiczność w Kozienicach będzie mogła zobaczyć artystów w programie zatytułowanym „Mniej więcej".

Program „Mniej więcej" opiera się na tym, z czego kabaret jest dobrze znany: absurdzie, zaskakujących puentach i obserwacjach ludzkich zachowań. Artyści pokazują codzienność z przymrużeniem oka, wydobywając komizm z sytuacji, które widzowie mogą znać z własnego życia. Nieoczekiwane zwroty akcji, charakterystyczne dialogi i wyraziste postacie tworzą przedstawienie, w którym nie wszystko musi być takie, jak się początkowo wydaje.

Na scenie wystąpią Marcin Wójcik, Michał Wójcik i Waldemar Wilkołek. Kabaret powstał w 1999 roku i przez lata wypracował własny styl, dzięki któremu zyskał szeroką publiczność w całej Polsce.

Występ odbędzie się w sali koncertowo-kinowej Centrum Kulturalno-Artystycznego w Kozienicach przy ulicy Warszawskiej 29. Wydarzenie organizowane jest w ramach cyklu „KDK po godzinach". Początek o godzinie 16:00.

Bilety można kupić w internecie, w tym między innymi na stronie biletyna.pl, a także w kasach Kozienickiego Domu Kultury. Występ potrwa około 110 minut. ©℗

Koncert andrzejkowy z zespołem NO-NET

Patryk Samborski
Grójec

W niedzielę, 29 listopada o godzinie 18:00 w sali widowiskowej Grójeckiego Ośrodka Kultury odbędzie się koncert andrzejkowy „Tańce w muzyce klasycznej".

W niedzielę, 29 listopada o godzinie 18:00 w sali widowiskowej Grójeckiego Ośrodka Kultury odbędzie się koncert andrzejkowy „Tańce w muzyce klasycznej". Wystąpi zespół kameralny NO-NET złożony z dziewięciorga muzyków Orkiestry Symfonicznej Filharmonii Łódzkiej, a także sopranistka Katarzyna Zając-Caban i artyści baletu Teatru Wielkiego w Łodzi.

Podczas koncertu publiczność usłyszy utwory znanych kompozytorów, w tym „Tańce węgierskie" Johannesa Brahmsa oraz „Tańce słowiańskie" Antonína Dvořáka. To kompozycje o wyrazistym rytmie i tanecznym charakterze, które stanowią główną część programu.

Na scenie wystąpi zespół kameralny NO-NET, tworzony przez dziewięcioro muzyków Orkiestry Symfonicznej Filharmonii Łódzkiej imienia Artura Rubinsteina. Wykonawcom będzie towarzyszyć Katarzyna Zając-Caban, sopranistka mająca w repertuarze muzykę operową i operetkową, która występowała na scenach w Polsce i za granicą.

Program uzupełni występ artystów baletu Teatru Wielkiego w Łodzi. Taniec będzie towarzyszył muzyce, tworząc widowisko łączące wykonania instrumentalne, śpiew i ruch sceniczny.

Bilety kosztują 40 złotych. Można je kupić przez internet lub w biletomacie GOK. ©℗

Trzy romanse, potajemne spotkania i kłamstwa

Patryk Samborski
Grójec

W czwartek, 3 grudnia o godzinie 19:00 w sali kinowej Grójeckiego Ośrodka Kultury zostanie wystawiona komedia „Bożyszcze kobiet".

Spektakl opowiada o Barneyu, który postanawia uciec od codziennej rutyny i wikła się w kolejne miłosne intrygi. Barney prowadzi pozornie idealne życie. Ma dom, kochającą żonę i stabilną pracę w restauracji. Z czasem zaczyna jednak odczuwać znużenie przewidywalną codziennością. Postanawia poszukać nowych wrażeń i rozpoczyna serię potajemnych spotkań z przypadkowo poznanymi kobietami.

Na jego drodze pojawiają się trzy bohaterki o różnych osobowościach. Helen jest zmysłowa i pewna siebie, Bobby to gadatliwa artystyczna dusza, a Jane jest wrażliwa i zmaga się z depresją. Każda z nich wnosi do życia Barneya nowe emocje, ale także kolejne komplikacje.

Z każdym następnym romansem bohater nabiera coraz większej pewności siebie, a jego intrygi stają się bardziej brawurowe. Sytuacja, którą początkowo traktuje jako sposób na urozmaicenie codzienności, zaczyna wymykać się spod kontroli.

©℗



FOT. ARCHIWUM

Komedia „Bożyszcze kobiet" w Grójcu.

eprasa.pl d862167a11

Kiermasz świąteczny dla Dominika Graneckiego. Zaśpiewają Eleni i Defis

Izabela Kozakiewicz
Stara Błotnica

W niedzielę, 13 grudnia w Starej Błotnicy odbędzie się Kiermasz Świąteczny dla Dominika Graneckiego.



FOT. ARCHIWUM

Eleni będzie gwiazdą Kiermaszu Świątecznego w Starej Błotnicy.

Kiermasz Świąteczny dla Dominika odbędzie się na placu przed Urzędem Gminy w Starej Błotnicy. A, że w Starej Błotnicy nie uznają półśrodków i jak coś robią to z rozmachem, to możemy być pewni, że kiermasz zapewni wiele atrakcji.

To będzie charytatywne wydarzenie organizowane, aby pomóc małemu Dominikowi Graneckiego z Jedlińska, który walczy z dystrofią mięśniową Duchenne'a - DMD. To rzadka choroba genetyczna, która dotyka prawie wyłącznie chłopców. Trwa zbiórka pieniędzy na kosztowne leczenie, potrzeba aż 15 milionów złotych! Pieniądze zebrane podczas kiermaszu Świątecznego zostaną przekazane na konto Dominika.

Na placu przed Urzędem Gminy w Starej Błotnicy już od godziny 8 będzie można odwiedzać stosika z ozdobami, choinkami, słodkimi wypiekami czy tradycyjnymi potrawami. Będą się wystawiać między innymi Koła Gospodyń Wiejskich z gminy Stara Błotnica. Na zakupy będzie się można wybrać do godziny 20.

W planach jest wspólne kolędowanie, będzie rozpalone ognisko. Będą też licytacje. Podczas kiermaszu będzie można kupić między innymi bombki, które były malowane w ramach akcji charytatywnej w szkole podstawowej w Starej Błotnicy. Podczas kiermaszu będzie można też przejechać się bryczką, albo rikszą.

Podczas Kiermaszu Świątecznego dla Dominika w Starej Błotnicy będą także koncerty. Wystąpią Gminna Orkiestra Dęta ze Starej Błotnicy. Gwiazdami będą Eleni i Defis. Na scenie wystąpią także Duet Folk oraz zespoły Kolor i Żywioł. ©℗

Komediowa historia pełna nieporozumień

Aleksandra Majchrzak
Kozienice

W sobotę, 5 grudnia w Kozienickim Domu Kultury publiczność zobaczy spektakl komediowy „Żona do adopcji".

Głównym bohaterem spektaklu jest Adam, którego codzienność dotychczas przebiegała według ustalonego schematu: dom, praca i od czasu do czasu zaplanowana rozrywka. Spokojne życie zaczyna się jednak komplikować, gdy żona mężczyzny wyjeżdża. W mieszkaniu pojawia się natrętny domokrążca i wróżbita, a niespodziewaną wizytę składa Filip, kolega Adama z czasów szkolnych.

To jednak nie koniec zamieszania. Do drzwi puka również przedstawicielka ośrodka adopcyjnego, której wizyty Adam zupełnie nie pamięta. Kolejne spotkania i nieporozumienia prowadzą do coraz bardziej zaskakujących sytuacji. Bohater próbuje odnaleźć się wśród niedomówień, pomówień i absurdalnych insynuacji, które wszyscy starają się przykryć pozorami normalności.

Spektakl przedstawia relacje damsko-męskie w krzywym zwierciadle. Twórcy stawiają na komediowe sytuacje, zaskakujące zwroty akcji i humor wynikający z codziennych zdarzeń, które wymykają się spod kontroli.

W obsadzie występują Magdalena Wróbel, zamiennie Katarzyna Kołeczek lub Aleksandra Zienkiewicz, Marek Pituch oraz Jakub Wons, zamiennie Michał Rolnicki, Tomasz Piątkowski lub Maciej Mikołajczyk. ©℗

Wyjątkowy koncert. Na zamku zabrzmi Chopin

Julia Sosnowska
Szydłowiec

W Szydłowieckim Centrum Kultury - Zamek odbędzie się koncert chopinowski „Nuty

Przed publicznością wystąpi Daniel Strahilevitz z Wiednia. Artysta zaprezentuje kompozycje Fryderyka Chopina podczas wydarzenia zatytułowanego „Nuty wspólnej historii". Spotkanie będzie poświęcone pamięci polskich Żydów. Organizatorzy zapraszają do wspólnego przeżywania muzyki, poznawania historii i refleksji nad przeszłością.

Muzyczne spotkanie będzie miało również artystyczną kontynuację. Po koncercie odbędzie się otwarcie dwóch wystaw.

Pierwsza z nich to grafiki Hanny Mazur zatytułowane „Izkor. Oblicza pamięci. Portrety Żydów Przysuchy". Ekspozycja nawiązuje do pamięci o żydowskich mieszkańcach Przysuchy. Drugą propozycją będzie wystawa fotograficzna Davida Czernobilsky'ego pod tytułem „Ludzie, którzy przychodzą z lasu".

Koncert zaplanowano na wtorek, 1 grudnia, o godzinie 17 w Szydłowieckim Centrum Kultury - Zamek w Szydłowcu. Wstęp na koncert jest bezpłatny. ©℗



FOT. ARCHIWUM

Daniel Strahilevitz zagra utwory Fryderyka Chopina

KRÓTKO

GMINA POLICZNA

Julia Łozowska w Czarnolesie

Muzeum Jana Kochanowskiego w Czarnolesie oraz Narodowy Instytut Fryderyka Chopina zapraszają na kolejny koncert z cyklu „Efekt Chopina". Tym razem przed publicznością wystąpi Julia Łozowska, pianistka młodego pokolenia, która ma na koncie liczne nagrody w krajowych i międzynarodowych konkursach. Program „Efekt Chopina" powstał w 2025 roku jako odpowiedź na wzrost zainteresowania muzyką klasyczną w związku z organizacją Konkursu Chopinowskiego. Pierwsza edycja projektu objęła wszystkie województwa. Między październikiem a grudniem odbyły się 373 koncerty, które zgromadziły kilkadziesiąt tysięcy słuchaczy w różnym wieku. Skala zainteresowania przerosła oczekiwania organizatorów. Recital Julii Łozowskiej odbędzie się w niedzielę, 6 grudnia o godzinie 16. PS

BIAŁOBRZEGI

Spektakl Teatru Cieni Magnifico

„Tenzunk i Anoki. Indiańskie opowieści" w wykonaniu Teatru Cieni Magnifico to pełna przygód historia dwóch młodych wojowników, którzy mimo dzielących ich różnic postanawiają połączyć siły, by zjednoczyć zwaśnione plemiona. Na ich drodze pojawią się niebezpieczeństwa, trudne wybory i niezwykłe tajemnice. Czy odwaga, przyjaźń i wzajemne zaufanie pozwolą im pokonać przeciwności i przywrócić pokój?
Teatr cieni to niezwykła forma sztuki, która pobudza wyobraźnię i przenosi widzów do świata pełnego emocji, symboli i niezwykłych obrazów. Teatr Cieni Magnifico wystąpi w Białobrzeskim Centrum Kultury Białe Brzegi w sobotę, 28 listopada o godzinie 17. Bilety w cenie 40 złotych. PS

BIAŁOBRZEGI

Wystawa na jubileusz mostu

Białobrzegi w tym roku świętują jubileusz swojego mostu. Był między innymi konkurs plastyczny i fotograficzny. Teraz Białobrzeskie Towarzystwo Kulturalne przygotowało wystawę z okazji 90-lecia. Odpowiada za nią Bożena Nowakowska. W galerii Białobrzeskiego Centrum Kultury będzie można obejrzeć między innymi zdjęcia, archiwalne i bardziej współczesne. Będą różne przedmioty z motywem białobrzeskiego mostu. A nawet maszyna wykorzystywana przy budowie. - Serdecznie zapraszamy na wernisaż wystawy „90 lat Mostu na Pilicy w Białobrzegach", podczas którego będziemy mogli wspólnie przypomnieć sobie historię tej niezwykłej konstrukcji, poznać jej dzieje i spojrzeć na nią z nieco innej perspektywy - czytamy na stronie Białobrzeskiego Centrum Kultury Białe Brzegi. Wernisaż wystawy odbędzie się w piątek, 27 listopada o godzinie 16.30 w galerii Białobrzeskiego Centrum Kultury Białe Brzegi przy ulicy Kościelnej 31. PS

GMINA POLICZNA

Opowieść wigilijna

W sobotę, 5 grudnia o godzinie 16 w Salonie Artystycznym Muzeum Jana Kochanowskiego w Czarnolesie odbędzie się spektakl „Opowieść wigilijna". Przedstawienie będzie nawiązywać do klasycznej powieści Charlesa Dickensa oraz utworów świątecznych polskich poetów. W spektaklu wykorzystane zostaną teksty Leopolda Staffa, Juliusza Słowackiego, Marii Konopnickiej i Jana Kasprowicza. Adaptację przygotuje Magdalena Howorska. Młodzi aktorzy przedstawią historię Ebenezera Scrooge'a, którego życie zmienia się pod wpływem niezwykłych wydarzeń w wigilijną noc. Opowieść o przemianie bohatera przypomina o znaczeniu dobroci, miłości i nadziei. Organizatorzy zapowiadają również świąteczne piosenki. PS

eprasa.pl d862167a11

REKLAMA 0011617802



Prezentacje gmin

sprawdź w serwisie specjalnym:

www.plus.echodnia.eu/radomskie/wydania/mala-ojczyzna

eprasa.pl d862167a11

BEZPŁATNY DODATEK DO DZIENNIKÓW REGIONALNYCH POLSKA PRESS GRUPY ISSN 1231-6830 | nr 48

SPECTRE
PIĄTEK, TVN 20:00

MARATOŃCZYK
SOBOTA, TVP 1 23:30

WIELKI GATSBY
NIEDZIELA, PARAMOUNT 16:50

CARTE BLANCHE
WTOREK, KINO POLSKA 20:00

TELEMAGAZYN



TEATR TV
WOJNA PELOPONESKA
PONIEDZIAŁEK, TVP 1 20:55

+

WŁADCY UMYSŁÓW
NIEDZIELA, TV 6 11:50

TRUMPOWIE. POZŁACANA DYNASTIA
NIEDZIELA, FOKUS TV 22:00

SKOKI NARCIARSKIE MĘŻCZYZN
PUCHAR ŚWIATA W RUCE
SOBOTA, TVN 16:30

KOGO WYBIORĄ KARDYNAŁOWIE NA PRZYWÓDCĘ KOŚCIOŁA?
PONIEDZIAŁEK, POLSAT 20:35

Konklawe

+ VOD

GENIALNA M. Sprzątaczka z bardzo wysokim IQ pomaga policji, *SERIAL, SKYSHOWTIME*
MĘŻCZYZNA Z WORKIEM. Schwarzenegger jako Święty Mikołaj, *FILM, PRIME VIDEO*
DUMA I UPRZEDZENIE. Serialowa wersja powieści Jane Austen, *SERIAL, NETFLIX*

PROGRAMY OD 27 LISTOPADA DO 3 GRUDNIA 2026

w internecie i aplikacji TELEMAGAZYN.PL

eprasa.pl d862167a11

Skoki narciarskie: Puchar Świata mężczyzn w Ruce

Konkurs odbywa się na skoczni HS 142 w Ruce w Finlandii

SOBOTA TVN 16:30

W ośrodku sportów zimowych Ruka znajduje się najstarsza szkoła narciarska w Finlandii, utworzona w 1956 r. Odbywają się tu międzynarodowe imprezy narciarskie, takie jak Puchar Świata w skokach narciarskich oraz mistrzostwa świata w narciarskim freestyle'u.


SPORT

Koncert Jimek / Orkiestra / Goście – Historia polskiego hip-hopu. Rozdział III. Ostatni

Zakończnie projektu rozpoczętego w 2022 r.

SOBOTA POLSAT 22:00

12 września 2026 roku na warszawskim Lotnisku Bemowo Radzimir Dębski, znany jako JIMEK, zaprezentował finałową odsłonę projektu. Wystąpili m.in.: O.S.T.R., Molesta Ewenement, Eldo, Fokus i Rahim oraz Abradab.


ROZRYWKA

Teatr TV: Wojna peloponeska

Scenariusz spektaklu powstał na podstawie kroniki Tukidydesa

PONIEDZIAŁEK TVP1 20:55

Historia ukazuje brutalną i wyniszczającą wojnę peloponeską, która doprowadziła do upadku Aten. Spektakl skupia się na mechanizmach wojny, które niezmiennie prowadzą od porządku do chaosu, niszcząc nie tylko ludzkie życie, ale także moralność i etykę.


ROZRYWKA


ROZRYWKA

Violetta – taka jestem – Koncert Violetty Villas

Piosenki dla niej komponowali m.in. Władysław Szpilman i Wojciech Kilar

NIEDZIELA TVP KULTURA 18:10

Jej głos klasyfikowano jako sopran koloraturowy o szerokiej skali. Grała na fortepianie, puzonie i skrzypcach. Zaliczano ją do najbardziej rozpoznawalnych artystek estradowych. W prasie francuskiej i amerykańskiej nazywano ją „głosem ery atomowej" oraz „białym krukiem wokalistyki światowej". Biegle mówiła po polsku, francusku i rosyjsku, znała także niemiecki i waloński. Koncert Violetty Villas odbył się 2 grudnia 1999 r. w Teatrze Wielkim w Łodzi. Artystka śpiewała największe przeboje w nowych aranżacjach. Towarzyszyła jej orkiestra symfoniczna pod dyrekcją Marcina Niesiołowskiego, sekcja muzyczna Grzegorza Piotrowskiego i chór męski „Szansy na sukces".

Camp Century – zimna wojna pod lodem

Topniejące lodowce mogą odsłonić odpady około 2090 r., co doprowadzi do katastrofy

SOBOTA TVP DOKUMENT 21:45

W 1959 roku na Grenlandii armia amerykańska zbudowała tajne miasto pod lodem. Z powodu dryfu lodu obóz został opuszczony siedem lat później. Zostały tam jednak ogromne ilości toksycznych i radioaktywnych odpadów.


DOKUMENT

Trumpowie. Pozłacana dynastia

Dzieci, zięciowie i wnuki Donalda Trumpa zostali włączeni w sprawowanie władzy

NIEDZIELA FOKUS TV 22:00

Dokument analizuje, jak biznes, lojalność i polityka splatają się w jednym z najbardziej wpływowych i kontrowersyjnych amerykańskich rodów. Wraz z inauguracją Donalda Trumpa jako 47. prezydenta USA do struktur władzy wkroczyła cała jego rodzina.


DOKUMENT

Ewangelia dobrobytu. Historia kapitalizmu

Czy liberalna polityka opłaca się największym przedsiębiorcom?

PONIEDZIAŁEK PLANETE+ 22:00

Na początku rewolucji przemysłowej producenci ustanowili monopole. W 1913 roku wprowadzono podatek dla najbogatszych. Po wielkim kryzysie liberałowie opowiedzieli się za nowym ładem. Ale konserwatyści chcieli dawnego porządku.


DOKUMENT

Buntowniczka nie z wyboru

Film rozprawia się z mitami, związanymi z kontrowersyjnym życiem słynnej pisarki

WTOREK TVP DOKUMENT 19:05

Choć można spotkać opinię, że Maria Konopnicka była feministką, po bliższym przyjrzeniu się losom pisarki, opinia ta wydaje się mocno naciągana. Ryzykowne jest też uznanie jej za skandalistkę. Była przede wszystkim uwikłana w skomplikowaną sytuację życiową.


DOKUMENT

Wojny Rosji

Kiedy Rosja chwytała przed laty za broń, cały świat wstrzymywał oddech

ŚRODA TVP HISTORIA 21:55

Piotr I Wielki i Katarzyna Wielka podbili część północnej Europy, Krym i Kaukaz. Ich następcy obronili kraj przed Napoleonem i utrzymali pozycję Rosji wśród mocarstw. Dobra passa skończyła się na Mikołaju II, który doprowadził do upadku monarchii i imperium.


DOKUMENT

SERIALE ZAGRANICZNE

Splątane losy

TVP1 14:00

Komisarz Serkan prowadzi śledztwo w sprawie zabójstwa Remziego. Próbuje ustalić, kim jest tajemnicza dziewczynka ze zdjęcia, które Halil zgubił na miejscu zbrodni. Münevver opowiada Çetinowi o Tahsinie. Zazdrosna Ezgi pragnie pozbyć się Yasemin.

La Promesa - pałac tajemnic

TVP 2 15:05



Wszyscy mieszkańcy pałacu są w szoku po tym, jak Manuel poinformował rodzinę o swoim związku z Janą. Alonso próbuje wyperswadować synowi ślub ze służącą, ale ten w imię miłości jest gotów zrezygnować z przywilejów i tytułu. Narzeczonych wspierają Catalina, Martina i Curro.

Dziedzictwo

TVP1 16:00

Cennet w końcu zgadza się na tradycyjne oświadczyny Poyraza i Nany, a cała rodzina z entuzjazmem rozpoczyna przygotowania do tej ważnej uroczystości. Tymczasem Sinan zatrzymuje Turguta Evrensoya.

Panna młoda

TVP 2 17:20



Wzruszony Cihan słucha bicia serca dziecka Hancer. Beyza pośpiesza prawniczkę. Do Mukadder i Sinem przychodzi kandydat na męża. Derya umiejętnie kieruje karierą Cemila. Sila sprowadza Metina do domu Engina...

Akacjowa 38

TVP1 18:40

Raul jest nadal nieznośny. Reprymenda Servando nie pomaga, a z mieszkania Samuela chłopak kradnie porcelanową figurkę. Ojciec Telmo przekonuje Lucię, że Samuel nią manipuluje.

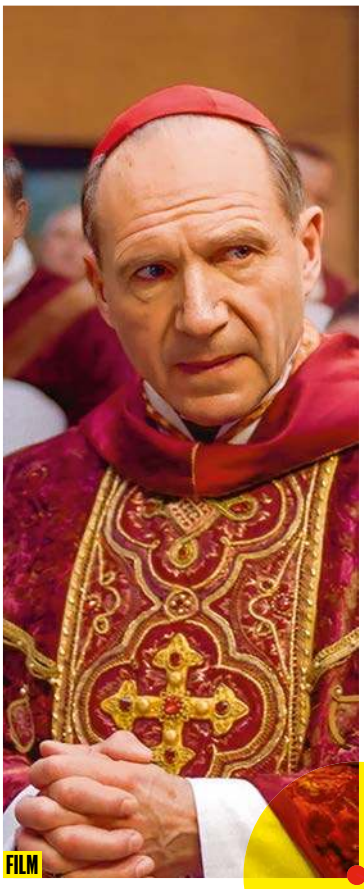
FILM

Konklawe

Film dostał Oscara za najlepszy scenariusz adaptowany i był nominowany do tej nagrody w siedmiu innych kategoriach

PONIEDZIAŁEK POLSAT 20:35 ★★★★

Po śmierci papieża kardynałowie zjeżdżają do Watykanu na konklawe, by wybrać nowego przywódcę Kościoła. Obradom przewodniczy kardynał Lawrence. Czterej prawdopodobni kandydaci to: reformator Bellini, Adeyemi z Nigerii, konserwatysta społeczny, umiarkowany Tremblay z Kanady oraz Tedesco z Włoch, tradycjonalista. Współpracując z siostrą Agnes, główną kwatermistrzynią, Lawrence odkrywa prawdę o przeszłości Tremblay'a. Gdy zaostrza się walka dwóch wrogich frakcji, a na jaw zaczynają wychodzić inne tajemnice, kompromitujące kandydatów, staje przed dylematem. Zachować bezstronność i pozwolić wybrać osobę niegodną? Czy zaangażować się po jednej ze stron?

Film fabularny W. Bryt./USA 2024, reż. Edward Berger, występują: Ralph Fiennes, Stanley Tucci, Isabella Rossellini

Spectre

Wiadomość związana z przeszłością Bonda kieruje go do Meksyku, a potem do Rzymu

PIĄTEK TVN 20:00 ★★★

Bond trafia na spotkanie, podczas którego dowiaduje się o istnieniu organizacji SPECTRE.


FILM

W Londynie M toczy batalię o przyszłość MI6. Bond prosi przyjaciół o pomoc w odnalezieniu Madeleine, córki dawnego wroga, która może być kluczem do rozwikłania zagadki.

Do usług szanownej pani

To będzie szansa, by wróciła mu chęć życia

SOBOTA HBO 10:30 ★★★

Po śmierci żony Andrew pogrąża się w depresji. Zostawia swoją firmę w Londynie i jedzie do Francji, by zatrudnić się jako służący. Nikt tam nie zna jego prawdziwej tożsamości i to mu się podoba. Niestety, gdy pojawia się w wybranej posiadłości, nic nie wygląda tam tak, jak to sobie wyobrażał.


FILM


FILM

Maratończyk

Laurence Olivier jako hitlerowski zbrodniarz!

SOBOTA

TVP1 23:30 ★★★★

W wypadku ginie Klaus, brat zbrodniarza hitlerowskiego Christiana Szella, który musi sam przyjechać do USA, aby podjąć zdeponowane w banku diamenty. Ludzie Szella porywają maratończyka Babe'a, gdyż jego brat tropił hitlerowca. Torturują sportowca, by dowiedzieć się, co powiedział mu przed śmiercią zamordowany przez nich brat.

Władcy umysłów

Czy kontrolujemy nasze przeznaczenie?

NIEDZIELA TV 6 11:50 ★★★★

David startuje w wyborach do Senatu. W wieczór wyborczy poznaje tancerkę Elise. Kilka dni później znowu spotyka ją, w autobusie. Zauroczona dziewczyna daje mu numer telefonu. Wydaje się, że jest to piękny początek romansu. Jednak tajemniczy mężczyzna radzi politykowi, żeby nie spotykał się z Elise.


FILM

Hotel Mumbaj

Szef hotelowej kuchni gotów jest zaryzykować życie, by spróbować uratować swoich gości

PONIEDZIAŁEK TVP 2 22:55 ★★★★

Bombaj, 26 listopada 2008 roku. Islamscy terroryści napadają na hotel Taj Mahal Palace.


FILM

Ponad tysiąc gości oraz pracowników placówki zostaje uwięzionych w wielopiętrowym labiryncie, w którym za każdym rogiem czai się śmierć. Rozpoczyna się walka o przetrwanie.

Książę i aktoreczka

Marilyn Monroe i Laurence Olivier

CZWARTEK

TVP KULTURA 20:05 ★★★★

Londyn, rok 1911. W czasie przygotowań do koronacji Jerzego V do stolicy przybywa rodzina królewska z Karpatii. Książę regent Charles jest zafascynowany amerykańską aktorką rewiową Elsie. Ale kobieta marzy o czymś więcej, niż o krótkiej przygodzie. Książę musi zdecydować, czy w jego życiu znajdzie się miejsce na poważny związek.


FILM

plus VOD

GENIALNA M.

SKYSHOWTIME, Serial



Marta (Agnieszka Dygant) pracuje jako sprzątaczka na komisariacie w Bielsku-Białej. Pewnego wieczoru, porządkując pomieszczenia, zwraca uwagę na tablicę z materiałami dotyczącymi śledztwa, które od dłuższego czasu nie posuwa się naprzód. Kierowana ciekawością analizuje zgromadzone dowody i dostrzega szczegół, który umknął śledczym. Dzięki jej spostrzeżeniu policja wpada na nowy trop prowadzący do sprawcy. Wkrótce wychodzi na jaw, że Marta posiada wyjątkowy talent analityczny i iloraz inteligencji wynoszący aż 160. Jej potencjał okazuje się bezcenny przy rozwiązywaniu zagadek kryminalnych. Premiera 8-odcinkowego serialu 2 grudnia na SkyShowtime.

MĘŻCZYZNA Z WORKIEM

PRIME VIDEO, Film

Arnold Schwarzenegger wciela się w nietypową wersję Świętego Mikołaja. Fabuła rozpoczyna się tuż przed Bożym Narodzeniem, gdy w tajemniczych okolicznościach znika magiczny worek z prezentami. Aby go odzyskać, Mikołaj zwraca się o pomoc do Vance'a (Alan Ritchson), zawodowego włamywacza znajdującego się na liście niegrzecznych. Mężczyzna kompletuje ekipę specjalistów, która ma przeprowadzić ryzykowną misję. Premiera filmu na Prime Video 2 grudnia.

DUMA I UPRZEDZENIE

NETFLIX, Serial

Serialowa ekranizacja powieści Jane Austen. Życie pięciu sióstr Bennet zmienia się, gdy do okolicy przybywają bogaci i atrakcyjni kawalerowie. W świecie, w którym o przyszłości młodych kobiet często decyduje korzystne zamążpójście, bohaterki muszą odnaleźć się między uczuciami, rodzinnymi problemami i wymaganiami społeczeństwa. Podczas, gdy Jane zbliża się do pana Bingleya, Elizabeth nie potrafi znaleźć wspólnego języka z wyniosłym panem Darcym. 6-odcinkowy serial na platformie Netflix zadebiutuje 3 grudnia.



eprasa.pl d862167a11

TVP 1



Pociąg widmo

7.00 Msza św. na Jasnej Górze **7.30** Agape blisko Ciebie (145) **8.00** Serwis Info **8.25** Okrasa łamie przepisy (435): Grzyby z kapustą **9.05** Ranczo (68): Narracja negacji **10.00** Komisarz Alex (21): Zapach zbrodni **11.00** Ojciec Mateusz (333): Awans **12.00** Serwis Info **12.10** Agrobiznes **12.40** Magazyn rolniczy **12.55** Zwierzęta (10): Płazy **14.00** Splątane losy (97) (s.2)

15.00 Serwis Info – magazyn
15.10 Reporterzy – magazyn
15.35 Gra słów. Krzyżówka
16.00 Dziedzictwo (1080) (s.2)
17.00 Teleexpress
17.25 Jaka to melodia?
18.05 Klan (4785)
18.40 Akacjowa 38 (1008) (s.2)
19.30 19.30
19.55 Pytanie dnia
20.30 Pociąg widmo (4)
Obmyślona przez Huda próba zatrzymania pociągu grozi katastrofą. Abby odkrywa, że zagrożenie może być większe, niż ktokolwiek sobie wyobrażał. Nakłania Joego, by dalej z nią współpracował.
21.25 Powrót na „Ranczo” (5)
22.00 Różyczka 2 – film histor.
★★★ Polska 2023 (s.5)
Reż. Jan Kidawa-Błoński, wyk. Magdalena Boczarska, Mateusz Banasiuk, Robert Więckiewicz
23.55 Za dziesięć minut północ
★★★ – film krymin. USA 1983
Reż. J. Lee Thompson, wyk. Charles Bronson, Lisa Eilbacher, Andrew Stevens
1.45 Skazany na bluesa – film
★★★★ biograf. Polska 2005

TVP 2



Barwy szczęścia

5.30 M jak miłość (1890) **6.20** Anna Dymna – spotkajmy się (457) **6.55** Barwy szczęścia (3449) **7.30** Pytanie na śniadanie – program inform.-publicyst. **11.45** Operacja zdrowie (94) **12.30** Koło fortuny – teleturniej **13.15** Panna młoda (259) – serial obycz. Turcja 2024 **14.05** Va banque – teleturniej **14.35** Na sygnale (961): Widmo teściowej – serial obycz. Polska 2026

15.05 La Promesa – pałac tajemnic (529) (s.2)
– telenowela Hiszp. 2024
16.00 Koło fortuny – teleturniej
16.35 Familiada – teleturniej
17.20 Panna młoda (260) (s.2)
– serial obycz. Turcja 2024
18.15 Va banque – teleturniej
18.50 Jeden z dziesięciu
– teleturniej, prowadzenie Tadeusz Sznuk
19.25 Barwy szczęścia (3449)
– serial Polska 2026
19.55 Domowe patenty (21)
20.05 Barwy szczęścia (3450)
Ignacy budzi się bez pamięci w lokalu Madzi. Jednak pomaga jej odnaleźć skradzioną kreację na pokaz, spędzając z nią cały dzień. Renata odmawia Marcinowi kibicowania na meczu. Malwina spędza z rodziną piknik za miastem.
20.40 Kocham Cię, Polsko!
22.15 Gabi Drzewiecka zaprasza
23.15 COMA RE – START wywiad
0.00 To jest grane (113) – prog. muz. Marka Sierockiego
0.35 Syn (3, 4) – serial USA
2.15 Książę z innej bajki
★★★ – komedia romantyczna USA/Kanada 2023

Polsat



Pierwsza miłość

5.25 Telezakupy TV Okazje **6.00** Nowy dzień – magazyn inform. **8.00** Halo tu Polsat – program informacyjno-publicystyczny **11.40** Na ratunek 112 (942): Pisarka – serial fabularno-dokumentalny Polska 2024 **12.20** Gliniarze Śląsk (62) – serial kryminalny Polska 2026 **13.20** Gliniarze (1068, 1069): Pomocna dłoń / Krew za krew – serial fabularno-dokumentalny Polska 2024

15.30 Wydarzenia
15.50 Pogoda
15.55 Gliniarze (1278)
16.55 Gliniarze Śląsk (63)
– serial krym. Polska 2026
18.00 Pierwsza miłość (4296)
Kinga i Janek za wszelką cenę chcą uratować Maćka przed poprawczakiem. Eliza zostaje napadnięta, a Świder, który przybył z pomocą – obezwładniony. Oskar jest świadkiem próby samobójczej na moście.
18.50 Wydarzenia
19.17 Gość „Wydarzeń”
19.55 LEGO Masters. W drodze (3) – program rozrywkowy
21.00 Hobbit: Bitwa Pięciu
★★★★ **Armii** – film przygodowy USA/N. Zelandia 2014 (s.5)
Reż. Peter Jackson, wyk. Martin Freeman, Ian McKellen, Richard Armitage
0.40 Uprowadzona III
★★★ – film sensacyjny USA/Hiszpania/Francja 2014
Reż. Olivier Megaton, wyk. Liam Neeson, Maggie Grace, Forest Whitaker
2.55 Nasz nowy dom (342)
4.00 Kabaretowa Ekstraklasa
4.40 Disco gramy!

TVN



Wdowy

5.25 Jak to jest zrobione? (13) **5.40** Uwaga! (8139) **5.55** Ukryta prawda (1546) **6.50** Kuchenne rewolucje: Zielona Góra – Kuchnia na Górce **7.45** Dzień Dobry TVN – program inf.-publ. **11.25** Kuchenne rewolucje: Restauracja-pizzeria „Irlandia”, Czechowice-Dziedzice / Zajazd „Dwa Koguty”, Przędzel **13.40** Ukryta prawda (1722, 1723) – serial fab.-dok. Polska 2025

15.45 Młode gliny (89)
– serial krym. Polska 2026
16.50 Szpital św. Anny (97)
– serial obycz. Polska 2026
17.55 Detektywi (162)
19.00 Fakty
19.35 Kroniki Pucharu Świata w skokach narciarskich
19.50 Uwaga! – magazyn
20.00 Spectre – film sensacyjny
★★★ W. Bryt./USA 2015 (s.3)
Reż. Sam Mendes, wyk. Daniel Craig, Christoph Waltz, Léa Seydoux
23.15 Wdowy – thriller
★★★★ W. Bryt./USA 2018
Reż. Steve McQueen, wyk. Viola Davis, Michelle Rodriguez, Elizabeth Debicki
Historia kobiet, które zostały obciążone długami zostawionymi przez ich mężów. Mężczyźni usiłowali ukraść pieniądze i zginęli podczas ucieczki. Veronica, Linda, Alice i Belle biorą los we swoje ręce.
1.45 Kuba Wojewódzki
3.00 Uwaga! – magazyn
3.20 Młode gliny (64)
4.25 Jak to jest zrobione? (14)
– serial dok. Kanada 2018
4.55 Zamieszkać na plaży (7)

TVN 7



Nigdy w życiu!

6.45 Szkoła (610, 611) **8.40** Ukryta prawda (1439, 1644, 1645) **11.45** W-11 Wydział Śledczy (839-841) **13.50** Detektywi (380) **14.55** Szpital św. Anny (183) **15.55** Ukryta prawda (1234) **17.00** Sędzia Anna Maria Wesołowska (631, 3) **19.00** Ukryta prawda (1482) **20.00** ★★★ Nigdy w życiu! – komedia rom. Polska 2004, reż. Ryszard Zatorski, wyk. Danuta Stenka **22.15** ★★★ Na bank się uda – komedia krym. Polska 2019, reż. Szymon Jakubowski, wyk. Marian Dziędziel **0.25** ★★★★ Blade: Wieczny łowca – horror USA 1998, reż. Stephen Norrington, wyk. Wesley Snipes **2.50** Prawdziwy horror **4.00** Fachowcy (18) **4.35** Dorota was urządzi (7)

TV Puls

8.00 Kobra – oddział specjalny (6, 7) **10.00** Zaklinaczka duchów (82) **11.00** Kotka (82) **12.00** Mój grzech (19) **13.00** Wspaniałe stulecie (55) **14.00** Rodzinny interes (48) **15.00** Lombard. Życie pod zastaw (672, 673) **17.00** Rodzinny interes (49) **18.00** Lombard. Życie pod zastaw (1042, 1043) **20.00** ★★ Czarny pies – film sens. USA/W. Bryt./Fr./Niem./Jap. 1998 **21.55** ★★★ Rambo III – film sensac. USA 1988 **0.00** ★★★★ Piekielna pułapka – thriller USA 2023 **1.30** Lombard. Życie pod zastaw (1068)

Puls 2

7.30 Seriale anim. dla dzieci **13.00** Nowe przygody Kubusia Puchatka (4) **13.35** Smerfy (14) **14.00** Baranek Shaun (5-7) **14.35** Marta mówi! (19) **15.00** Miraculous (19, 20) **16.00** Koci domek Gabi (15, 16) **17.00** Fineasz i Ferb (19, 20) **18.00** Pingwiny z Madagaskaru (27, 28) **19.00** Kacze opowieści (39, 40) **20.00** Lombard. Życie pod zastaw (1062) **21.00** ★★★ Wasabi: Hubert zawodowiec – kom. sens. Jap./Fr. 2001 **23.00** ★★ Taxi 5 – film sens. Fr. 2018 **1.05** ★★ Piekielna noc – thriller USA 2007

TVP Polonia

7.00 Makłowicz w podróży (131) **7.30** Pytanie na śniadanie **11.35** Skarbiec sztuki Lubelszczyzny (13) **12.00** Serwis Info **12.10** M jak miłość (1948, 1949) **13.50** Polonia 24. Tygodnik **15.00** Serwis Info **15.10** Korona Gór Polski (3) **15.40** Pięknie przyprawiONA (1) **16.00** Profesor Michałowski. Droga do Faras **17.00** Teleexpress **17.20** Gra słów. Krzyżówka **17.50** Teleexpress Extra **18.15** Wybieram Polskę (11) **18.45** Panorama **19.20** Niezwykłe miejsca (134) **19.30** 19.30 **19.55** Pytanie dnia **20.25** Na dobre i na złe (996) **21.20** Na sygnale (684, 685) **22.15** Szansa na sukces. Opole 2027 (11) **23.15** Panorama **23.45** Zmiennicy (13) **1.00** Rodzinka.pl (312) **1.30** 19.30 **1.55** Pytanie dnia

TV Trwam

11.35 Natura et Homo **12.20** Głos serca (139) **13.05** Ostatni rzeźbiarz w szkle **13.30** Msza święta z Jasnej Góry **14.20** Muzyczne chwile **14.30** Drzwi do lasu **15.00** Modlitwa w Godzinie Miłosierdzia **15.20** Mocni w wierze **15.50** Ma się rozumieć **16.10** Natura obiektywnie **16.40** Post Scriptum **17.05** Od rycerza do żołnierza **17.30** Łączy nas historia **18.15** Westerplatte młodych **19.00** Warto zauważyć... w mijającym tygodniu **19.30** Historie Starego Testamentu **19.45** Modlitwa z tel. udziałem dzieci **20.00** Informacje **20.20** Różaniec **20.50** Myśląc Ojczyzna **21.00** Apel Jasnogórski **21.40** Polski punkt widzenia **22.00** Miasteczko na rozdrożu (2) **22.50** Poznań bez serca **23.30** Regał

TVP Kultura

8.25 Tamte lata, tamte dni (85) **9.00** Rodzina Kanderów (12) **10.15** ★★★ Jutrzenka – melodr. Fr./Wł. 1956 **12.10** Isaac Asimov. List do przyszłości **13.15** Pejzaż bez Ciebie **14.35** ★★★★ Chce się żyć – dramat Polska 2013 **16.35** Daleko od szosy (1) **18.05** Tygodnik kulturalny **18.50** Pamiętniki Sherlocka Holmesa (6) **20.05** ★★★★ Łowca androidów – film sens. USA/W. Bryt. 1982, reż. Ridley Scott, wyk. Harrison Ford, Rutger Hauer **22.15** Pitbull (12) **23.20** ★★★★ Tramwaj zwany pożądaniem – dramat USA 1951, reż. Elia Kazan, wyk. Vivien Leigh, Marlon Brando **1.30** Bestie wokół nas – film anim. **1.40** Zasoby ludzkie – film anim. **1.43** Schody – film anim. **1.55** YYAA. Wojciech Bruszewski

Super Polsat

6.05 Wydarzenia 21:50 **6.45** SuperLudzie Extra (35) **6.55** Cobra Kai (27, 28) **8.10** SuperLudzie Extra (36) **8.25** Świat według Kiepskich (476-478) **10.00** Wydarzenia **10.30** SuperLudzie (8) **11.00** Pokochaj lub sprzedaj (3) **11.55** Świat według Kiepskich (430-432) **13.30** Farma (103) **14.30** Hell's Kitchen – piekielna kuchnia (53) **16.05** Ninja Warrior Polska (23) **17.55** Świat według Kiepskich (489) **18.25** SuperMarket Chef (5) **19.00** Rolniczki (20, 21) **21.00** ★★★★ Wojna o planetę małp – film sens. USA/Kan./N. Zel. 2017, reż. Matt Reeves, wyk. Woody Harrelson **23.55** ★★★ Bez urazy – kom. USA 2023, reż. Gene Stupnitsky, wyk. Jennifer Lawrence **2.05** 48 h. Zaginieni (37, 38)

TV 6

6.00 Więzienie (148, 149) **6.55** Policjantki i policjanci (907, 908) **8.55** 48 h. Zaginieni (87-91): Nieważny człowiek / Fitinfluencerzy / Zaginiony aniołek / Niebezpieczna gra / Książę – serial krymin. Polska 2022 **13.55** Policjantki i policjanci (1299) **14.55** Uroczysko (244, 245) **16.00** Strażnik Teksasu (16-17, 11-12): Strefa wojny, część 1. i część 2. / Przebudzenie / Kwestia zasad – serial sensacyjny USA 1995/1999 **20.00** CSI: Kryminalne zagadki Miami (89, 90): Zbożeniec / Kolizja – serial krymin. USA 2006 **22.00** Kości (231, 232): Głowa w podporze/ Umrzyk w klifie – serial kryminalny USA 2016 **23.55** ★★★ Zamiana ciał – kom. USA 2011, reż. David Dobkin, wyk. Ryan Reynolds, Jason Bateman **2.15** Cobra Kai (48)

TV 4

6.00 Strażnik Teksasu (9, 10) **7.55** Bogaty dom – biedny dom (135) **8.55** Policjantki i policjanci (771-773) **11.55** Na ratunek 112 (960, 961) **12.55** Trudne sprawy(895-897) **16.00** Łowcy skarbów. Kto da więcej (443) **18.00** Policjantki i policjanci (1499, 1500) **20.05** A na obiad... (12) **20.20** Gwiazdy kabaretu (194, 193) **22.30** ★★★ Lot 93 z Newark – film sensacyjny Kanada/USA 2006, reż. Peter Markle, wyk. Brennan Elliott, Kendall Cross (s.5) **0.20** Opowiem ci o zbrodni (4-7): Joanna Opiat-Bojarska – Linia obrony / Igor Brejdygant – Może / Wojciech Chmielarz – Łowca / Marta Guzowska – Game over **2.20** Love Island. Wyspa miłości (9) **3.25** Lubię Disco! (308)

Odważna

Jodie Foster jako samotna mścicielka, polująca nocami na przestępców

TVN FABUŁA 20:00 ★★★

Podczas napadu ginie ukochany Eriki, a ona zostaje ranna. Po dojściu do zdrowia kupuje broń i nocami krąży po ulicach Nowego Jorku w poszukiwaniu zemsty. Kiedy na jej trop wpada detektyw, zaczyna zastanawiać się, czy eliminując zło, sama nie stanęła po jego stronie.



Hobbit: Bitwa Pięciu Armii

Krasnoludy odzyskały bogactwa swoich przodków, ale kłopoty dopiero się zaczynają

POLSAT 21:00 ★★★★

Bilbo Bagginsowi i kompanii krasnoludów, dowodzonych przez Thorina, udaje się odzyskać skarb Ereboru i pokonać smoka Smauga. Ale Sauron wysyła orków do ataku. Chcąc przeżyć, armie krasnoludów, elfów i ludzi muszą zjednoczyć się i wspólnie stanąć do walki.



Różyczka 2

Najpierw zamach i śmierć męża, potem walka z szantażystą

TVP 1 22:00 ★★★

Poukładane życie Joanny burzy zamach, w którym ginie jej mąż. Gdy los daje jej potem nową szansę, dosięga ją kolejny cios. Ktoś wysyła dokumenty kompromitujące jej rodzinę i żąda pieniędzy za milczenie. Joanna decyduje się na własną rękę zmierzyć się z szantażystą i z prawdą o przeszłości. Gotowa jest zaryzykować wszystko, by odzyskać kontrolę nad życiem.



Lot 93 z Newark

Historia heroicznej walki pasażerów samolotu United Airlines 93 z terrorystami

TV 4 22:30 ★★★

11 września 2001 r. 44 pasażerów weszło na pokład samolotu UA 93. Tego dnia 19 porywaczy wykupiło bilety na 4 różne loty w USA. Każda z maszyn miała uderzyć w inny cel. Pasażerowie UA 93, którzy dowiedzieli się, co spotkało inne samoloty, zaatakowali terrorystów.



Człowiek mafii

Do terminu zapłaty za operację umierającej córki Vaughna pozostały już tylko godziny

STOPKLATKA 22:40 ★★★

Frank prowadzi kasyno. Vaughn prosi go o pożyczenie pieniędzy na operację chorej córki, ale Frank odmawia. Zdesperowany mężczyzna chce obrabować kasyno szefa. Werbuje kolegę, Coxa. Kradną 3 miliony dolarów, ale Pope wysyła w pościg swego najlepszego człowieka.





Depresja mon amour

Portret dramaturga i scenarzysty

TVP DOKUMENT 19:10

„Rejs" według scenariusza Janusza Głowackiego i Marka Piwowskiego należy do najważniejszych polskich filmów. Do kanonu weszły też zrealizowane na podstawie jego scenariuszy „Polowanie na muchy" i „Trzeba zabić tę miłość". „Antygona w Nowym Jorku" uznana została przez tygodnik „Time" za jeden z 10 najlepszych tekstów dramatycznych w 1993 roku.

KRZYŻÓWKA PANORAMICZNA

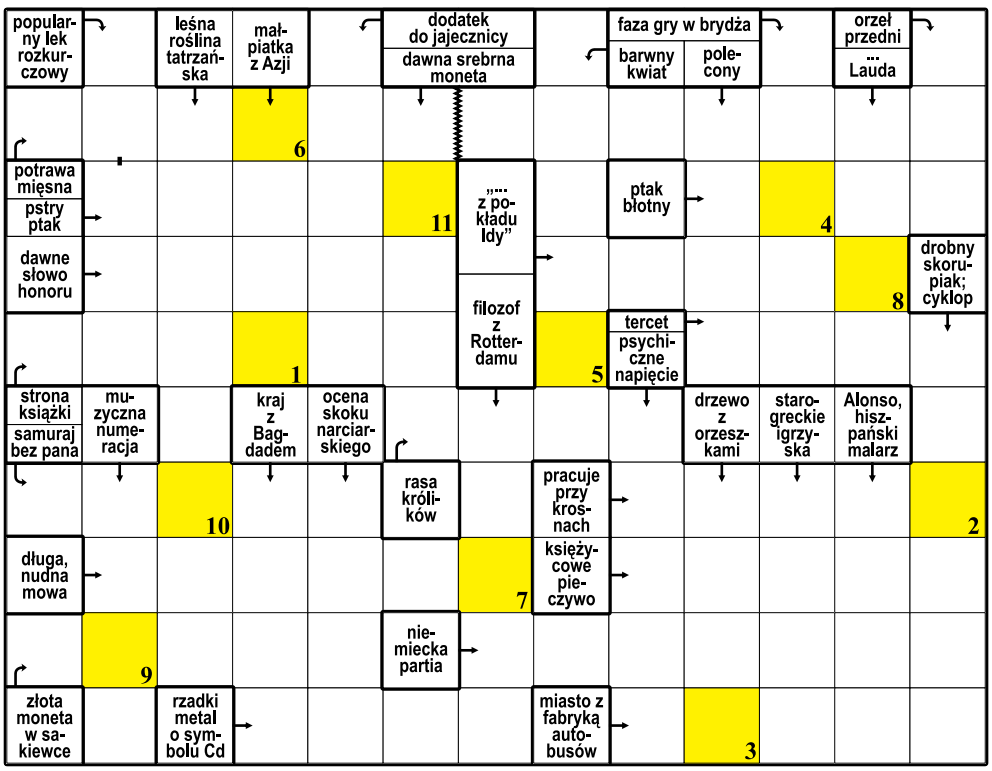

1	2	3	4	5	6	7

8	9	10	11

Litery z pól ponumerowanych od 1 do 11 utworzą rozwiązanie

SUDOKU

6				4			2	3
	3	9		1			7	
		2			3		9	4
8					4			
			7	5	9			
			3					7
9	8		5			2		
	4			8		6	3	
2	1			9				8

SUDOKU

	4			2	7		5	9
			9			1		
9			3	1				
	9	1				3		5
6								2
3		7				8	9	
				3	9			7
		8			6			
4	2		7	8			6	

eprasa.pl d862167a11

Ale Kino+

7.00 Czarna woda **7.30** ★★★ W kogo ja się wrodziłem? – film obyczaj. Polska 2001 **8.50** ★★★ Nadzieja – dramat Niemcy/Polska 2006 **10.55** The Office PL (3, 4) **12.05** Niezwykłe miejsce na śmierć (3) **14.10** Bestia (3, 4) **16.15** ★★★ Ocalona – film sens. USA/W. Bryt. 2015 **18.15** Niezwykłe miejsce na śmierć (4) **20.15** ★★ Largo Winch 3: Cena pieniądza – film sens. Fr./Belg. 2024 **22.15** ★★★ Ukojenie – thriller USA 2015 **0.20** ★★★ Dom Glassów – thriller USA 2001 **2.40** Król (3)

Kino Polska

7.40 Polska Kronika Filmowa **7.50** Polska z góry. Nad wodą **8.50** Moja **9.20** ★★★ Ada! To nie wypada! – kom. Polska 1936 **11.00** ★★★★ Potop Redivivus – film hist. Polska 2014 **15.05** Diabeł **15.40** ★★★ Co lubią tygrysy – kom. obycz. Polska 1989 **17.20** Pogranicze w ogniu (17, 18) **20.05** ★★★ Młode wilki – film sens. Polska 1995z **22.05** ★★ Młode wilki 1/2 – kom. Polska 1998, reż. Jarosław Żamojda, wyk. Anna Mucha, Krzysztof Antkowiak **0.05** ★★★ Trick – film sens. Polska 2010

Polsat Film

7.25 Poirot (9) **8.30** Przyjaciółki (141, 142) **10.30** Świat według Kiepskich (1-2, 199-200, 84-85, 38) **14.40** ★★ Dlaczego nie! – kom. rom. Polska 2007 **16.45** ★★ S.W.A.T.: Miasto w ogniu – film sens. USA 2011 **18.35** ★★★ Kowboje i obcy – western USA/Indie 2011 **21.00** ★★★ Kingsman: Złoty krąg – film sens. W. Bryt./USA 2017, reż. Matthew Vaughn, wyk. Taron Egerton **23.55** ★★★ Bad Boys – kom. sens. USA 1995, reż. Michael Bay, wyk. Will Smith **2.25** Fala zbrodni (54)

Stopklatka

DVB T

6.55 Wojciech Cejrowski – boso przez świat **8.00** Robert Makłowicz **9.50** Komisarz Rex (5, 6) **11.55** Vera (1) **13.55** Katastrofy w przestworzach **18.05** Wojny magazynowe: Kanada **19.10** Aukcja w ciemno **20.00** ★★★★ Seksmisja – kom. Polska 1984, reż. Juliusz Machulski, wyk. Olgierd Łukaszewicz, Jerzy Stuhr **22.40** ★★★ Człowiek mafii – film sens. USA 2015 **(s.5)** **0.35** ★★★★ Boże Ciało – dramat obycz. Pol./Fr. 2019 **3.00** ★★★ W pustyni i w puszczy – film przyg. Pol. 2001

Canal+ Premium

10.55 Arco – film anim. Fr./USA/W. Bryt. 2025 **12.25** Premierowa jazda **12.40** ★★★ Długi weekend – film obyczaj. Polska 2004 **13.55** Naturalna dzikość serca **15.20** Bałtyk **16.25** ★★★ Kiedy nadchodzi jesień – dramat Fr. 2024 **18.10** ★★★ Trzej muszkieterowie – film przygod. USA/Niemcy/Fr./W. Bryt. 2011 **20.00** Yellowjackets (1) **21.00** The Office PL (7, 8) **21.55** ★★★★ Desperat – thriller USA 2025 **23.45** ★★★★ Wierny ogrodnik – thriller W. Bryt./Niemcy/Kenia/Francja/USA/Szwajc. 2005

HBO

8.20 ★★★★ Dotyk – dramat Isl./W. Bryt. 2024 **10.20** ★★★ A potem się zobaczy – kom. Wł. 2025 **11.55** Na planie **12.25** ★★★ Sypiając z innymi – kom. rom. USA 2015 **14.05** All American (13) **14.50** ★★★ Wolfgang – dramat Hiszp. 2025 **16.40** Hacks (7, 8) **17.55** ★★★★ Kaskader – film sens. USA/Kan./Australia 2024 **20.00** Normal – film sens. Kan./USA 2025 **21.30** ★★★★ Gran Torino – dramat obyczaj. USA 2008 **23.25** ★★★★ Mroczny Rycerz powstaje – film sens. W. Bryt./USA 2012

Paramount

5.00 Śmieszniej nie będzie **6.00** Czarodziejki (12-15) **9.25** Policyjna grupa pościgowa **10.35** ★★★ Gliniarz z Beverly Hills III – kom. sens. USA 1994 **13.00** Czarodziejki (16, 17) **14.50** ★★★ W ciemność. Star Trek – film sf USA 2013 **17.25** ★★★★ Star Trek: W nieznane – film sf USA/Chiny/Emir. Arab./Kan. 2016 **20.00** ★★★★★ Szeregowiec Ryan – film woj. USA 1998 **23.30** ★★★★ The Northman – film przygod. USA-/W. Bryt./Chiny 2022 **2.20** ★★★★ Gorączka – film sens. USA 1995

Polsat 2

6.30 Pielęgniarki **7.30** Na ratunek 112 **8.30** Sekrety rodziny **11.30** Trudne sprawy **12.35** Więzienie **14.30** Świat według Kiepskich (56-60) **17.00** Komisarz mama (2) **18.00** Dlaczego ja? **20.00** Gliniarze – serial fabularno-dokumentalny Polska 2024 **22.00** ★★★ Zmowa milczenia – dramat Fr. 2003, reż. Graham Guit, wyk. Gérard Depardieu **23.50** ★★★★ Kung Fu szał – kom. sens. Hongk./Chiny/USA 2004, reż. Stephen Chow, wyk. Stephen Chow, Wah Yuen **2.05** Wydarzenia

TVP Seriale

6.25 Na sygnale (586, 587) **7.35** Ojciec Mateusz (136) **8.30** Komisarz Alex (167) **9.25** Rodzinka.pl (205) **9.55** Klan (1551, 1552) **10.45** Ranczo (73) **11.35** Rodzinka.pl (327, 328) **12.40** Na sygnale (961) **13.15** Rodzinka.pl (296) **13.50** Ojciec Mateusz (41, 42) **15.45** Komisarz Alex (168) **16.30** Na sygnale (588, 589) **17.40** Ranczo (75, 76) **19.25** Minuta dla Twego bezpieczeństwa **19.35** Ojciec Mateusz (43, 137) **21.30** Ranczo (77, 78) **23.20** Ojciec Mateusz (44) **0.15** Gra z Cieniem (25)

AXN

6.05 CSI: Kryminalne zagadki Las Vegas (23, 24) **7.30** Agenci NCIS (22, 23) **9.20** Castle (8, 9) **11.15** Detektyw Monk (1, 2) **13.10** Agenci NCIS (24, 1) **15.10** Zabójcza broń (4, 5) **17.05** CSI: Kryminalne zagadki Las Vegas (20, 21) **19.05** Castle (10, 11) **21.05** ★★★ Iluzja 2 – thriller USA/Hongk. 2016, reż. Jon M. Chu, wyk. Jesse Eisenberg **23.35** ★★★ Olimp w ogniu – film sens. USA 2013 **1.55** Castle (10, 11) **3.50** CSI: Kryminalne zagadki Las Vegas (20) **4.50** FBI: Most Wanted (13)

13 Ulica

6.30 Niewidomy detektyw (2) **8.20** Magnum: Detektyw z Hawajów (12, 13) **10.15** Bez śladu (13, 14) **12.05** Kapitan Marleau (3) **14.05** Niewidomy detektyw (3) **16.05** Magnum: Detektyw z Hawajów (14, 15) **18.05** Bez śladu (15, 16) – serial sens. USA **19.55** Kapitan Marleau (4) – serial krym. Fr. **22.00** Tajemnice Ainsley McGregor: Sprawa dla zegarmistrza – film krym. USA 2025 **0.00** ★★ Uwięziona moc – film sf USA/Kan. 2022, reż. Sean Patrick O'Reilly, wyk. Bruce Willis, Michael Rooker

FX

6.00 CSI: Kryminalne zagadki Las Vegas (16) **7.00** Kości (6, 7) **9.00** FBI (13) **10.00** Agenci NCIS (23) **10.55** CSI: Kryminalne zagadki Las Vegas (18) **11.50** CSI: Kryminalne zagadki Miami (23, 24) **13.45** Castle (12) **14.40** Lucyfer (14) **15.35** CSI: Kryminalne zagadki Miami (1, 2) **17.25** Z Archiwum X (4, 5) **21.05** CSI: Kryminalne zagadki Miami (2) **22.00** CIA (8) **22.55** Z Archiwum X (5) **23.50** CSI: Kryminalne zagadki Miami (1, 2) **0.45** CSI: Kryminalne zagadki Nowego Jorku (7)

Eurosport 1

9.45 Łyżw. fig.: ISU GP – NHK Trophy w Tokio **10.15** **(L)** Biegi narc.: PŚ (k) w Ruce **11.50** **(L)** Komb. norw.: PŚ (m) w Ruce **12.50** **(L)** Biegi narc.: PŚ (m) w Ruce **14.30** Biegi narc.: PŚ (k) w Ruce **15.20** **(L)** Kombinacja norw.: PŚ w Ruce **16.00** Narc. alp.: PŚ (k) w Gurgl **16.45** Studio **17.15** **(L)** Skoki narc.: PŚ (m) w Ruce **18.15** Studio **18.45** **(L)** Narc. dow.: PŚ w Innsbrucku **20.20** Racing on the Edge **20.50** Biegi narc.: PŚ (k) w Ruce **22.00** Biegi narc.: PŚ (m) w Ruce **23.30** Racing on the Edge

Eurosport 2

11.00 **(L)** Łyżw. fig.: ISU GP – NHK Trophy (m) w Tokio **12.30** Snooker: HNS Northern Ireland Open **14.00** Narc. alp.: PŚ (m) w Gurgl **14.45** Narc. alp.: PŚ (k) w Gurgl **15.15** Skoki narc.: PŚ (m) w Lillehammer **16.00** Snooker: British Open **17.05** Tadej Pogačar: Anatomy of a Goat **18.05** **(L)** Kol. przeł. (k): PŚ w Ostrawie **19.25** Cycling Show **19.35** **(L)** Kol. przeł. (m): PŚ w Ostrawie **21.05** Bieganie po szlaku: Pods. sezonu **22.05** Jeździectwo: PŚ – Liga Północnoamerykańska w Los Angeles

Polsat Sport 1

8.15 **(L)** Łyżwiarstwo figurowe: ISU GP – NHK Trophy (k) w Tokio **10.35** **(L)** Łyżwiarstwo figurowe: ISU GP – NHK Trophy w Tokio **11.00** **(L)** Łyżwiarstwo figurowe: ISU GP – NHK Trophy (m) w Tokio **13.35** Siatkówka: TAURON Liga **16.00** 7. strefa **17.20** **(L)** Siatkówka: ITA TOOLS Stal Mielec – Netland MKS Kalisz **20.20** **(L)** Siatkówka (k): ŁKS Commercecon Łódź – #VolleyWrocław **23.00** Siatkówka: TAURON Liga **4.00** **(L)** Łyżwiarstwo figurowe: ISU GP – NHK Trophy w Tokio

TVP Sport

DVB T

10.05 Piłka nożna: Puchar Portugalii: FC Porto – USC Paredes **12.10** Pods. LN UEFA: Występy Polaków **13.15** Mateusz Ponitka **14.15** Magazyn skrótów LM UEFA **16.05** **(L)** Biatlon: PŚ (k) w Kontiolahti **17.55** **(L)** Piłka nożna: GKS Tychy – Chojniczanka 1930 Chojnice **18.50** Sylwetki uczestników Plebiscytu „Przegląd Sportowego" i Telewizji Polskiej **20.00** Studio **20.35** **(L)** Koszykówka: Elimin. MŚ (m): Polska – Chorwacja **23.15** Sportowy wieczór **23.45** Biatlon: PŚ (k) w Kontiolahti

Canal+ Sport

8.20 LaLiga Show **9.00** Piłka nożna: Racing Santander – Real Sociedad **11.20** Piłka nożna: Wisła Płock – Legia Warszawa **13.45** Premier League: The Big Interview **14.25** Premier League Stories **15.00** Premier League Review **16.00** Piłka nożna: Sevilla FC – Real Betis **18.15** LaLiga Highlights Magazine **18.55** Champions Pack **20.00** Superpiątek **20.25** **(L)** Piłka nożna: Górnik Zabrze – Wisła Płock **22.30** Superpiątek **23.05** MMA: Gala ONE Friday Fights 180 w Bangkoku

Canal+ Sport 5

8.30 Champions Pack **9.40** Premier League: The Big Interview **10.15** LaLiga Show **11.00** Wysoki pressing **12.45** Ekstrapaka **14.00** **(L)** Dart: Ladbrokes Players Championship Finals **18.15** 1 na 1 Extra: Krzysztof Ratajski **18.55** Premier League: The Big Interview **19.30** LaLiga Show **20.00** **(L)** Dart: Ladbrokes Players Championship Finals **0.20** Boks: Gala w Utilita Arena Cardiff – walka wieczoru **1.30** Piłka nożna: PKO BP Ekstraklasa: Górnik Zabrze – Wisła Płock

Eleven Sports 1

9.00 Piłka nożna: Juventus FC – Venezia FC **11.00** Bundesliga Clubs: Borussia Dortmund **11.20** Podróż do świata calcio **11.55** **(L)** Formuła 2: GP Kataru **13.10** Inside Serie A **13.50** F2: Chasing the Dream **14.10** Studio GP **14.25** **(L)** Formuła 1: GP Kataru **15.40** Studio GP **15.55** **(L)** Formuła 2: GP Kataru **17.05** GP Confidential **17.40** Studio GP **17.55** **(L)** Formuła 1: GP Kataru **19.10** Studio **19.30** Formuła 1: GP Kataru **20.40** **(L)** Piłka nożna: Venezia FC – Bologna FC 1909 **23.00** F1: GP Kataru

Polsat Sport 3

8.30 Tenis: Fin. Pucharu Davisa **11.00** Siatkówka: Liga Mistrzyń CEV: UNI Opole – Volley Mulhouse Alsace; KS DevelopRes Rzeszów – Dresdner SC **15.30** Piłka ręczna: Paris Saint-Germain Handball – ORLEN Wisła Płock **18.00** Siatkówka: Liga Mistrzyń CEV: UNI Opole – Volley Mulhouse Alsace; KS DevelopRes Rzeszów – Dresdner SC **23.00** Piłka ręczna: CS Dinamo Bukareszt – Industria Kielce **1.00** Kickboxing: Gala w Ostrowcu Świętokrz. (5.04.2024): Adrian Gunia – Rafael Hudson

TVN 24

8.00 Serwis informacyjny, pogoda **8.35** Strefa kibica – zima **9.00** Serwis informacyjny, pogoda **9.55** Biznes **10.00** Serwis informacyjny, pogoda **10.55** Biznes **11.00** Serwis informacyjny, pogoda **11.55** Biznes **12.00** Serwis informacyjny, pogoda **13.55** Biznes **14.00** Serwis informacyjny, pogoda **14.55** Biznes **15.00** 15 na żywo **16.00** Fakty po południu **18.00** Tak jest **19.15** Serwis informacyjny **19.25** Fakty po Faktach **20.00** Bez Kitu **21.00** Polska i świat **22.00** Szkło kontaktowe

Polsat News

6.00 Nowy dzień **7.40** Graffiti **8.00** Nowy dzień **10.00** W rytmie dnia **12.50** Wydarzenia **13.30** W rytmie dnia **13.55** Pogoda **14.00** W rytmie dnia **14.55** Pogoda **15.00** W rytmie dnia **15.40** Pogoda **15.50** Wydarzenia **16.30** Punkt widzenia Jankowskiego **18.00** Najważniejsze pytania **19.15** Gość „Wydarzeń" **19.50** Debata Gozdyry **21.50** Wydarzenia wieczorne **22.30** Dzień na świecie **23.30** Obraz dnia **0.00** Najważniejsze pytania **1.25** Punkt widzenia Jankowskiego

TVP Info

DVB T

10.00 Serwis info dzień **11.55** Za pięć dwunasta **13.00** Serwis info dzień **14.30** 14.30 **14.50** Serwis info dzień **15.45** Panorama **16.00** Dzień w godzinę **16.45** Trochę kultury **16.55** Sprawdzam to Extra **17.00** Teleexpress **17.15** Teleexpress Extra **17.35** Panorama **17.42** Wykrywacz kłamstw **18.00** Panorama **18.30** Forum **19.10** Serwis info wieczór **19.15** Trochę kultury **19.25** Sprawdzam to Extra **19.30** 19.30 **19.58** Pytanie dnia **20.18** Kłamstwo nie przejdzie

TVP 3

DVB T

10.00 Złoty chłopak (291) **11.00** Rok w ogrodzie **11.30** Prywatne życie zwierząt **12.00** Telekurier **12.30** Rączka gotuje **13.00** Agrobiznes **13.30** Niebezpieczne związki **14.20** Niezwykłe miejsca **14.30** Program informacyjny **15.00** Koronka do Miłosierdzia Bożego **15.20** Serwis Info **19.30** Dlaczego krowa... **19.45** Kryminalna siódemka **20.00** Dziennik regionów **20.13** Gość regionów **20.30** Ktokolwiek widział, ktokolwiek wie... **22.00** Dziennik regionów **22.20** Pierwsza Druga w Trójce

TVP Rozrywka

7.20 Okrasa łamie przepisy **8.25** Familiada **9.00** Va banque **9.35** Koło fortuny **10.10** Makłowicz w podróży **10.50** Postaw na milion **12.40** Familiada **13.15** Zmiennicy **14.25** Pan Mama **15.35** Do śmiechu! **17.25** Va banque **18.00** Koło fortuny **18.40** Okrasa łamie przepisy **19.45** Jaka to melodia? **20.30** Do śmiechu! **22.25** Tygodnik Moralnego Niepokoju **23.05** Postaw na milion **0.55** Koło fortuny **2.10** Tygodnik Moralnego Niepokoju **2.45** Historia świata w/g Kabaretu Moralnego Niepokoju

Planete+

8.10 Niezwykłe podróże koleją **9.20** Polska z góry **9.50** Polska z góry. Naj... w Polsce **10.20** Dokąd dzisiaj? **11.25** Zielony lód biegunów **12.30** Niezwykłe podróże koleją **13.40** Afryka z góry **14.45** 360° – świat bez granic **15.50** Na targach świata **17.00** Włochy z góry **18.00** Dokąd dzisiaj? **18.40** Wytwórz i wyślij **19.45** Zaginiona świątynia Artemidy **20.50** My, budowniczowie nowej Czechosłowacji **22.00** Prost **23.10** Planeta Seks **0.15** Miasta rytm **1.20** Polska z góry. Zamki, dworki, pałace

BBC Earth

8.25 Najpiękniejsze trasy spacerowe **9.25** Mroźna planeta **10.30** Życie na pustkowiu **11.25** Skarby przeszłości i ich tajemnice **12.25** Najpiękniejsze trasy spacerowe **13.25** Mroźna planeta **14.30** W okowach mrozu **15.35** Życie na pustkowiu **16.30** Attenborough i największy dinozaur świata **17.40** Mroźna planeta **18.45** Najpiękniejsze trasy spacerowe **19.45** Dziki połów: nieznane wody **20.55** W okowach mrozu **22.55** Zabójcza pogoda **1.00** Mroźna planeta

Discovery Channel

9.00 Gorączka złota: na kłopoty Freddy Dodge **10.00** Budowa na końcu świata **11.00** Klan z Alaski **12.00** Celnicy na straży Szwecji **13.00** Nagi instynkt przetrwania: tajemnicza wyspa **15.00** Złomowisko PL **16.00** Poszukiwacze przeklętego złota **17.00** Gwiezdne bitwy **18.00** Porty (1) **19.00** Złomowisko PL (1) **20.00** W oku cyklonu **21.00** Przystanek Bieszczady **22.00** Najniebezpieczniejszy zawód świata **23.00** Alaska w budowie **0.00** W oku cyklonu: Łowcy burz

TVN Turbo

8.05 Gadżet 4.0 **9.05** Fani czterech kółek **10.00** Raport Turbo **10.15** Samochód marzeń – kup i zrób **11.15** Wojny samochodowe **12.15** Naprawy nie do naprawy **13.00** Zawodowi handlarze **14.30** Wojny samochodowe **16.30** Jeździć, obserwować **18.00** Raport Turbo **18.15** Mobilni mechanicy **19.45** Naprawy nie do naprawy **20.30** Z drugiej ręki **22.00** Raport Turbo **22.15** Zawodowi handlarze **23.00** Polski supersamochód **23.45** Ciężarówką przez Malezję

TVN Style

7.45 Dzień Dobry TVN **11.25** Bitwa o gości **12.25** Ugotowani **13.30** Kuchenne rewolucje: „Biała karczma", Grudziądz / Pizzeria „Vicenti", Lublin **15.35** Dziewczyny z wypiekami **16.05** Japonia na talerzu **17.10** Teraz one **17.45** Kuchenne rewolucje: Restauracja „Pirat", Olsztyn / Pizzeria „Famiglia per amici", Łódź / Bistro przy rondzie, Radzionków **20.50** Love the Look **21.50** Jestem z Polski **23.50** EuroPOLKI studentki **0.45** Down the road. Zespół w trasie **1.45** Tu jest pięknie

Romance TV

8.40 Śledztwo prowadzi Watzmann (35) **9.40** Kryminalne zagadki Mazur: Śmierć z miłości **11.30** ★★★ Nieważkość z tobą – rom. Kan./USA 2024 **13.20** Käthe i ja **15.15** ★★ Inga Lindström: Skok w szczęście – romans Niemcy 2005 **17.00** Lena Lorenz: Rodzice dla mojego dziecka **18.55** Śledztwo prowadzi Watzmann (36) **20.00** Statek marzeń: Coco Island **21.55** ★★★ Toni – akuszer – komedia Niemcy 2023 **23.50** Śledztwo prowadzi Watzmann (36) **0.55** Statek marzeń: Coco Island

TVN Fabuła

6.30 Dziewczyny z Hollywood **6.45** Julia (94, 95) **7.45** Detektywi **9.50** Młode gliny **10.55** Magda M. (15) **11.55** Prawo Agaty (7, 8) **13.55** Młode gliny **14.55** Detektywi **16.05** Na Wspólnej (188, 189) **17.10** Top 100: filmy wszech czasów **17.50** Seriaale Top 5 **17.55** ★★★★ OSS 117: Kair, gniazdo szpiegów – kom. Fr. 2006 **20.00** ★★★ Odważna – dramat USA/Australia 2007 **(s.5)** **22.45** ★★★ Godzilla i Kong: Nowe imperium – film sf USA 2024 **1.00** ★★★★ Strzelec – thriller USA 2007

AMC

6.35 ★★ Supernowa (1) – film sf USA/RPA 2005 **10.15** ★★★★ Kupiec wenecki – dramat USA/Wł./Luksemburg/W. Bryt. 2004 **13.05** ★★★ Uciec, ale dokąd? – film sensac. USA 1993 **15.05** ★★★ Błękitna laguna: Przebudzenie – film przygod. USA 2012 **17.05** ★★★ Nic nie widziałem, nic nie słyszałem – kom. USA 1989 **19.15** ★★★ W ciemność. Star Trek – film sf USA 2013 **22.00** ★★★ Ong Bak 3 – film sens. Tajl. 2010 **23.55** ★★★★ Angielska robota – film sens. W. Bryt./USA/Australia 2008

BBC First

6.00 Lewis (5) **6.50** Co ludzie powiedzą? (3) **7.30** Zagadki doktora Blake'a (4) **8.45** Z pamiętnika położnej (1) **9.55** Ojciec Brown (8, 9) **11.55** London Kills (3) **12.55** Shakespeare i Hathaway: prywatni detektywi (8, 9) **15.00** Śledztwa siostry Bonifacji (6) **16.00** Tajemnice Brokenwood (3) **17.55** Morderstwa w Midsomer (2) **19.55** Śmierć pod palmami (2) **21.00** Zaginiona (3) **22.00** Detektyw z Chelsea (2) **23.00** Luther (1) **0.10** Happy Valley (2) **1.10** Milczący świadek (5, 6)

TTV

DVB T

8.30 Kartoteka **10.35** Detektywi **12.35** Zakup w ciemno **14.35** Nic do zgłoszenia **15.35** Złomowisko PL **16.45** Express **17.00** Sport **17.05** Usterka **17.40** Zakup w ciemno **18.40** Gogglebox. Przed telewizorem **19.45** Express **20.05** Życie na kredycie **21.05** Zakup w ciemno Extra **21.45** Express **22.00** Kochaj albo wróć **23.00** Gogglebox. Przed telewizorem **0.00** Nasi w mundurach **1.00** Diabelnie boskie **1.55** Kiedy ktoś kocha bardziej **3.55** Sędzia Anna Maria Wesołowska

Fokus TV

DVB T

6.00 Wehikuł czasu **6.05** 48 h. Zaginieni (62): Kuracja życia **7.00** Było sobie życie **8.00** Był sobie człowiek **8.55** Wehikuł czasu **9.00** Starożytni kosmici **11.00** Gwiazdy lombardu **12.00** Poszukiwacze historii **13.00** Wielkie konstrukcje III Rzeszy: Twierdza Japonia / Oceaniczne pancerniki **15.00** Przygody poszukiwaczy złota **16.00** Dorwać tuńczyka **18.00** Rolnicy. Podlasie **20.00** Celtowie – historia nieznana **21.00** Tajemnice piramid **22.00** Pearl Harbor **0.00** Czy twój smartfon cię szpieguje?

National Geographic

9.00 Zatopione grobowce Nilu **10.00** Śladami tajemnic: Ziemia Święta **11.05** Potężne królowe Egiptu **12.00** UFO: przełomowe śledztwa **13.00** Starożytne konstrukcje **15.00** Katastrofa w przestworzach: raport specjalny **16.00** Najdziwniejsze przedmioty **17.00** Burzliwa historia Tudorów **18.00** Otchłań: powstanie i upadek nazizmu **19.05** Hitler i jego świta **20.00** Katastrofa w przestworzach **21.00** W obliczu zagłady **23.00** Krwawa wojna w Korei **0.05** Al-Kaida: przed 11 września

Nat Geo Wild

5.00 Dzika przyroda strefy równikowej **6.00** Niszczycielskie żywioły **8.00** Kalahari: podziemne życie pustyni **9.00** Niezwykły dr Pol **12.00** Planeta ptaków **13.00** Nilgiri: błękitne góry Indii **14.00** Królestwo białego wilka **15.00** Drapieżnik kontra ofiara **16.00** Olśniewająca Ameryka **17.00** Niezwykły dr Pol **19.00** Walki zwierząt **20.00** Delta rzeki Okawango **22.00** Niezwykły dr Pol: Psie brzuszki / Kłaczę w kłopotach / O rany, jakie rany! / Żarty i śmieszki **2.00** Nilgiri: błękitne góry Indii

Metro

6.05 Detektywi. Na zlecenie (17, 18) **7.25** Szpital (325-327) **10.25** Sędzia Anna Maria Wesołowska (560, 561) **12.25** Szkoła (696) **13.25** Brzydula (217, 218) **14.35** Damy i wieśniaczki. Za granicą **15.35** Druga szansa (11) **16.45** The Floor **18.05** Złomowisko PL **19.05** Kartoteka (10) **20.10** ★★★ Akademia policyjna III: Ponowne szkolenie – kom. USA/Kan. 1986 **22.00** ★★★ Jack Reacher – film sens. USA 2012 **0.30** Zbrodnie z pierwszych stron gazet: Bez śladu **1.30** Szpital (978)

TVP Historia

DVB T

8.00 Magiczne Podhale z Sebastianem Karpielem-Bułecką **8.35** Flesz historii **9.10** Encyklopedia II wojny światowej **9.35** Polskie 100 lat **10.05** Saga prastarej puszczy **11.10** Wszystkie kolory świata **12.05** Triest – miasto o wielu przydomkach **13.00** Kennedy, Sinatra i mafia **14.00** Zmiennicy (3) **15.00** Sensacje XX w. **17.25** Wojenne dziewczyny (65) **18.15** Wojownicy czasu **18.55** Zipser **20.00** ★★★ Ferrari – film biogr. W. Bryt./Wł./Arab. Saud. 2023 **22.15** Sensacje XX w.

TVP Dokument

DVB T

9.55 Cukrzyca, słony rachunek **10.55** Na wielkim szlaku **11.55** Błotniak stawowy z Doliny Wisłoki **13.00** Wenecja, miasto wyrosłe z bagien **14.00** San Diego – najdziksze miasto Ameryki **15.00** Królestwo mokradeł **16.00** Szczepionki i ludzie **17.05** Orlando – światowa stolica rozrywki **18.05** Lokalsi **19.10** Depresja mon amour **(s.5)** **20.15** Ludzie z mikroplastiku **21.25** W krainie pszczoły miodnej **22.30** Pasja według Agnieszki **23.30** Zbrodnie rodziny Mansona

Zoom TV

6.10 MacGyver (11, 12) **8.10** Strażnik Teksasu (10, 11) **10.05** Kobra – oddział specjalny (5, 6) **12.20** FBI (4, 5): Ofiara / Upadły glina **14.20** Bitwa o palety **15.25** Wojny magazynowe: Kanada **16.45** Sensacje XX w. **19.00** Kobra – oddział specjalny (14, 15): Karambol / Otchłań **21.00** CSI: Kryminalne zagadki Nowego Jorku (3, 4): Nowojorskie zoo / Korporacyjni wojownicy **23.00** Magia nagości. Polska **0.05** Milf manor – mamuśki rządzą **1.10** Magia nagości. Włochy **2.00** I love kabaret

TLC

8.00 Jak zostać amiszem **9.00** Siostry wielkiej wagi **10.00** Wiza na miłość: na odwrót **12.00** Wspólne życie XXL **14.00** Cztery żony i mąż **15.00** Mali ludzie, wielka rodzina **16.00** Siostry wielkiej wagi **17.00** Salon sukien ślubnych **18.00** Wiza na miłość: na odwrót **20.00** Kamera, akcja, wpadka! **21.00** Wiza na miłość: ostatnia szansa **22.00** Wiza na miłość: ostatnia szansa. Między sporami **23.00** Dr Pryszczylla **0.00** Moje koszmarne stopy: Po wypadku **1.00** Kamera, akcja, wpadka!

Nowa TV

DVB T

6.00 Wehikuł czasu **6.20** TV Okazje **6.55** Wehikuł czasu **7.00** Disco Landia – nutki do pobudki **7.30** Wielkie wycieczkowce **8.30** Więzienie **10.00** Ojciec Brown (39, 40) **12.00** Śmierć pod palmami (8, 1) **14.00** Świat według Kiepskich (511, 512) **15.00** Świat według Bundych (51-56) **18.00** Całkiem nowe lata miodowe (14) **18.30** Miodowe lata **21.00** Zdrady (110) **22.00** Ślad (60-61, 105) **1.00** Łowca pedofilów **3.00** TV Okazje **3.50** Wehikuł czasu **4.00** Daleko od noszy (23, 24)

WP

DVB T

6.05 Policjanci z sąsiedztwa **8.00** Pogoda **8.05** Policjanci z sąsiedztwa **9.05** Pogoda **9.15** Tlit **9.55** Pogoda **10.00** Strażacy z sąsiedztwa **11.00** Wariaci za kierownicą **12.00** Komisarz Cassandre: zbrodnie w Alpach (2) **14.00** Pokochaj lub sprzedaj – Vancouver **16.00** Pokochaj lub sprzedaj **16.55** Pogoda **17.00** Inspektor Vera (2) **19.00** Makłowicz w podróży **20.00** Policjanci z sąsiedztwa **21.55** Pogoda **22.00** Mistrzowie kabaretu: Kabaret Łowcy.B / Nowaki / Formacja Chatelet

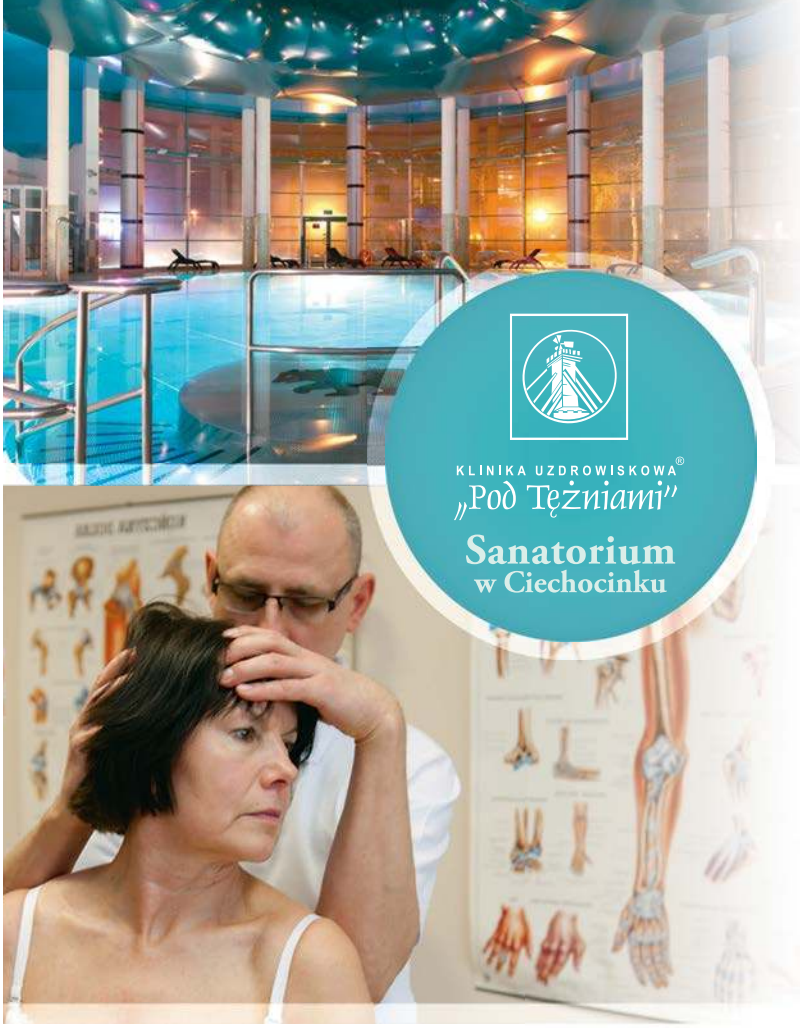

LECZENIE I REHABILITACJA

• Zdrowy Kręgosłup • Neurologiczny
• Dla Aktywnych • Biodra • Kolana • Bark
• Antystresowy • Kardiologiczny z diagnostyką

15 albo 20 zabiegów na 7 dni pobytu

• Wstęp na basen do 90 minut dziennie

Oferujemy z możliwością dopłaty:

• Diagnostykę fizjoterapeutyczną i laboratoryjną
• Specjalistyczne konsultacje lekarskie

Pobyty w terminach: 29.11 - 20.12.2026 r.
oraz 03.01 - 28.02.2027 r.

Turnus Świąteczny 20 - 27.12.2026 r.
Turnus Noworoczny 27.12 - 03.01.2027 r.

tel. 54 416 70 00
www.podtezniami.pl

Klinika Uzdrowiskowa „Pod Tężniami" im. Jana Pawła II,
ul. Warzelniana 7, 87-720 Ciechocinek

REKLAMA

eprasa.pl d862167a11

TVP 1



Ojciec Mateusz

7.00 Msza św. na Jasnej Górze **7.40** Rok w ogrodzie **8.20** Pełnosprawni (680) **9.05** Ranczo (69) **10.00** Komisarz Alex (22) **10.55** Dobre strony (17) **11.20** Ojciec Mateusz (334) **12.05** Domowe patenty **12.15** Między pokoleniami (4) **12.45** ★★★ Ostatnia walka Apacza – western USA 1954 **14.15** Minuta dla Twojego bezpieczeństwa (15) **14.25** Okrasa łamie przepisy (436)

15.00 **Rolnik szuka żony (11)** – reality show Polska 2026
16.00 **Zaraz wracam (180, 181)** – serial obycz. Polska 2026
17.00 **Teleexpress**
17.30 **Ojciec Mateusz (462)** Morus zostaje kierownikiem sandomierskiego oddziału firmy sprzątającej i serwisującej wagony kolejowe w ruchu pasażerskim. Byłemu naczelnikowi bardzo zależy na tej pracy. A w mieście mają miejsce tajemnicze wydarzenia.
18.40 **Jaka to melodia?**
19.30 19.30
19.55 **Pytanie dnia**
20.25 **Komisarz Alex (332)** – serial krym. Polska 2026
21.25 **Red 2** – komedia krymin. ★★★ USA/Fr./Kan. 2013 Reż. Dean Parisot, wyk. Bruce Willis, John Malkovich, Mary-Louise Parker
23.30 **Maratończyk** – film ★★★★ kryminalny USA 1976 **(s.3)** Reż. John Schlesinger, wyk. Dustin Hoffman, Laurence Olivier, Roy Scheider
1.35 **Różyczka 2** – film ★★★ historyczny Polska 2023
3.25 **Jaka to melodia?**

TVP 2



Rodzinka.pl

5.10 Barwy szczęścia (3446, 3447) **6.25** M jak miłość (1959) **7.30** Pytanie na śniadanie – program informacyjno-publicystyczny **11.25** Super Gary. Gotuj z Bosacką! (16) **12.05** W poszukiwaniu dobrego filmu (59) **12.40** Informacje kulturalne – magazyn **13.05** Panna młoda (260) – serial obyczaj. Turcja 2024 **14.00** Familiada – teleturniej **14.35** Koło fortuny – teleturniej

15.10 **Szansa na sukces. Opole 2027**: Finał, część. I
17.15 **Panna młoda (261)** – serial obycz. Turcja 2024
18.15 **Omnibus – szybcy i mądrzy** – teleturniej
19.10 **Słowo na niedzielę** – program religijny
19.25 **Rodzinka.pl (328-opis, 329)** – serial Polska 2026 Natalia dowiaduje się od Marii, jak wygląda seks po pięćdziesiątce. Magda wraca do pracy po urlopie macierzyńskim. Jej powrót może być jednak krótki, bo nowa niania wydaje się znać mieszkanie Boskich.
20.30 **The Voice of Poland**: Live – program rozrywkowy
23.30 **Postaw na milion**
0.30 **Baby Boom, czyli Kogel mogel 5** ★★★ – komedia obyczajowa Polska 2024 Reż. Anna Wieczur-Bluszcz, wyk. Maciej Zakościelny, Katarzyna Skrzynecka, Aleksandra Hamkało
2.05 **Kanał tajemnic** – film ★★★ krym. Francja/Belgia 2020
3.50 **Rodzinka.pl** – serial komediowy Polska 2026
4.40 **Barwy szczęścia (3448)**

Polsat



Bez skrupułów Toma Clancy'ego

5.25 Telezakupy TV Okazje **6.00** Nowy dzień – magazyn inform. **8.00** Halo tu Polsat – program inform.-publicyst. **9.55** Nasz nowy dom (385) **11.05** Pokochaj lub sprzedaj (3) **12.20** Pingwiny z Madagaskaru – film anim. USA 2014, dub. Grzegorz Pawlak, Tomasz Steciuk **14.10** ★★★ Piksele – kom. USA/Chiny 2015, reż. Chris Columbus, wyk. Adam Sandler, Kevin James

16.30 **Awantura o kasę**
17.40 **Hitster. Muzyczna gra przebojów (16)**
18.50 **Wydarzenia**
19.15 **Prezydenci i premierzy**
19.55 **Kabaret na żywo. Młodzi i moralni. Nad mętną rzeką** – program rozrywkowy Polska 2026
22.00 **Koncert Jimek / Orkiestra / Goście – Historia polskiego hip-hopu. Rozdział III. Ostatni (s.2)**
0.35 **Bez skrupułów Toma Clancy'ego** ★★★ – film sensac. Niemcy/USA 2021 Reż. Stefano Sollima, wyk. Michael B. Jordan, Jamie Bell, Jodie Turner-Smith Szukając sprawiedliwości za zabójstwo swojej ciężarnej żony, żołnierz US Navy SEALs John Kelly odkrywa międzynarodowy spisek, który grozi pogrążeniem Stanów Zjednoczonych i Rosji w totalnej wojnie.
2.50 **Świat według Kiepskich (430, 431)**: Con amore: Królowa balu – serial komediowy Polska 2013
4.05 **Kabaretowa Ekstraklasa**
4.40 **Disco gramy!**

TVN



Blade: Wieczny łowca II

5.40 Uwaga! (8140) – magazyn interwencyjny **5.55** Ukryta prawda (1547) – serial fabularno-dokumentalny Polska 2023 **6.50** Kuchenne rewolucje: Podkowa Leśna – Suliko – reality show Polska 2024 **7.45** Dzień Dobry TVN – program informacyjno-publicystyczny **11.30** Na Wspólnej (4316-4319) – serial Polska 2026 **14.05** MasterChef (11) – show kulinarny Polska 2026

16.00 **Studio Pucharu Świata**
16.30 **Skoki narciarskie: Puchar Świata mężczyzn w Ruce:** 1. konkurs ind. na skoczni HS 142 – 1. seria **(s.2)**
17.30 **Studio Pucharu Świata**
17.40 **Skoki narciarskie: Puchar Świata mężczyzn w Ruce:** 1. konkurs indywidualny na skoczni HS 142 – 2. seria
18.35 **Studio Pucharu Świata**
19.00 **Fakty**
19.45 **Harry Potter i kamień filozoficzny** ★★★★ – film fantasy W. Bryt./USA 2001 **(s.11)** Reż. Chris Columbus, wyk. Daniel Radcliffe, Rupert Grint, Emma Watson
23.05 **Blade: Wieczny łowca II** ★★★ – horror USA/Niemcy 2002 Reż. Guillermo del Toro, wyk. Wesley Snipes, Kris Kristofferson, Luke Goss W wyniku rzadkiej mutacji powstała nowa rasa, która zagraża ludziom i wampirom. Blade musi połączyć siły z elitarną grupą krwiożerczych wojowników, którzy byli jego przeciwnikami.
1.30 **Smętarz dla zwierzaków.** ★★ **Początki** – horror USA/Kanada 2023

TVN 7



Zabójcza broń II

6.15 Wiza na miłość: pierwsze spotkanie (14) **7.15** New Looney Tunes (8, 9) **7.45** ★★★ Footloose – komediodramat USA 2011 **10.00** Unboxing – Wielkie otwarcie (5) **10.35** Ukryta prawda (1636) **11.35** Mówię Wam (15) **12.50** Ukryta prawda (1637, 1638) **14.55** Szpital św. Anny (140, 141) **17.00** Detektywi (335-337) **20.00** ★★★★ Zabójcza broń II – film sensac. USA 1989, reż. Richard Donner, wyk. Mel Gibson **22.25** Władca Pierścieni. Pierścienie władzy (4) – serial przygod. USA **23.50** ★★★★ Dzień próby – film sensac. USA 2001, reż. Antoine Fuqua, wyk. Denzel Washington **2.25** Zbliżenie. Mówię Wam podcast (10)

TV Puls

6.00 Kobra – oddział specjalny (3-5) **9.00** Taki jest świat (47) **9.25** Boso przez świat (87) **10.00** Lombard. Życie pod zastaw (659, 667, 669, 671, 673, 1039-1043) **20.00** ★★★★ John Rambo – film sensac. Niemcy/USA/Tajland. 2008 **21.50** ★★★ Świat w ogniu – thriller USA/W. Bryt./Portugalia/Kan./Bułgaria 2019, reż. Ric Roman Waugh, wyk. Gerard Butler, Morgan Freeman, Nick Nolte **0.05** ★★★ Wykonać wyrok – film sensac. USA/Kanada 1990 **2.00** Dyżur (39, 40) **3.00** Taki jest świat (47)

Puls 2

7.00 Seriale anim. dla dzieci **8.40** Futrzaki ruszają na ratunek – film anim. **10.05** Dwanaście prac Asterixa – film anim. **11.55** Wojciech Cejrowski. Boso – Karaiby (6-8) **13.45** Gwiazdy Mazurskiej Nocy Kabaretowej (2, 3) **15.45** ★★★ Dwie siostry i pies – film fant. Niemcy 2022 **17.15** ★★★★ Roszpunka i powrót sokołów – film fant. Niemcy/Czechy 2023 **19.00** Asterix Gal – film anim. Fr./Belg. 1967 **20.35** ★ Wielkie kino – kom. USA 2007 **22.10** ★★★ Rycerz króla Artura – film przyg. USA/W. Bryt. 1995

TVP Polonia

7.30 Pytanie na śniadanie **11.30** Podróże z historią (30) **12.05** Awantura o Basię (6, 7) **13.15** Jak to się mówi, czyli Kasia u Bralczyka (78) **13.45** Na dobre i na złe (996) **14.40** Na sygnale (684, 685) **15.35** Okrasa łamie przepisy (435) **16.05** Europa da się lubić – nowe pokolenie (11) **17.00** Teleexpress **17.25** M jak miłość (1950) **18.20** Czterdziestolatek (3) **19.10** 63. KFPP w Opolu **19.30** 19.30 **19.55** Pytanie dnia **20.20** Archiwista (6, 7) **22.00** Daję słowo – Maciej Orłoś (50) **22.50** Stawka większa niż życie (13) **23.50** Malicki & Laskowik. The best of (5) **0.20** Kabaretowe naj (12) **0.40** M jak miłość (1950) **1.30** 19.30 **1.55** Pytanie dnia **2.10** Cisza nad rozlewiskiem (3, 4)

TV Trwam

12.20 Warto zauważyć... w mijającym tygodniu **12.50** Natura obiektywnie **13.20** Ocalić od zapomnienia **13.30** Msza święta z Jasnej Góry **14.20** Muzyczne chwile **14.45** Jak wygrać małżeństwo? **15.00** Dzielna niewiasta **15.15** Mateczniki polskości **15.30** Wierzę w Boga **16.10** Historia PL **17.00** Człowiek przebaczenia i pojednania – ks. Michał Rapacz **17.30** Przełamując bariery **18.15** Rozmowy niedokończone **19.30** Manna z nieba **19.45** Modlitwa z tel. udziałem dzieci **20.20** Różaniec **20.50** Myśląc Ojczyzna **21.00** Apel Jasnogórski **21.40** Polski punkt widzenia **22.00** Warto być ojcem **22.15** Głos serca (140) **23.00** Odpowiedzialni za Kościół **23.30** Razem możemy wszystko

TVP Kultura

8.00 ★★ Patrząc pod słońce – dramat Polska 1971 **8.55** ★★ Szatan z siódmej klasy – film dla młodz. Polska 2006 **10.50** Pan wzywał, Milordzie? (3) **11.55** Wydarzenie aktualne **12.30** Nasze marzenia – film dok. Fr. 2023 **14.15** Dzień z życia artysty (18) **14.55** ★★★ Niespotykanie spokojny człowiek – kom. Polska 1975 **16.10** Czterdziestolatek (15) **17.25** Tamte lata, tamte dni (99) **18.05** ★★★ Jutrzenka – melodramat Fr./Wł 1956 **20.00** ★★★★ Happy-Go-Lucky, czyli co nas uszczęśliwia – kom. W. Bryt. 2008, reż. Mike Leigh, wyk. Sally Hawkins **22.10** Polskie Evergreeny. Ladies' Jazz Festival Gdynia 2024 **23.40** ★★★★ Łowca androidów – film sens. USA/W. Bryt. 1982, reż. Ridley Scott, wyk. Harrison Ford

Super Polsat

6.40 SuperLudzie (39) **7.15** Było sobie życie (23-26) **9.30** Były sobie Ameryki (1) **9.55** Artur ratuje Gwiazdkę – film anim. W. Bryt./USA 2011 **11.55** Świat według Kiepskich (416, 421, 424, 428, 432, 417, 421, 417): Krótki film o męskości / Pokuć / Warszawa / Dzień Szakala / Kożuchowska / Człowiek, który wzuł łaczki / Pokuć / Człowiek, który wzuł łaczki **16.00** Złomiarze (3) **17.00** Pokochaj lub sprzedaj (3) **18.00** Świat według Kiepskich (421, 425) **19.00** Kolacja w ciemno (19) **20.00** Boks: Gala w Sopocie **0.00** ★★★ Bad Boys for Life – film sens. USA 2020, reż. Adil El Arbi, Bilall Fallah, wyk. Will Smith, Martin Lawrence **2.35** Kolacja w ciemno (19) **3.35** Backdoor – Wyjście awaryjne (7)

TV 6

6.00 Jeźdźcy smoków: Na końcu świata (1-3) **7.30** Klopsiki i inne zjawiska pogodowe – film anim. USA 2009 **9.10** ★★★ Grinch: świąt nie będzie – komedia USA/Niemcy 2000, reż. Ron Howard, wyk. Jim Carrey, Josh Ryan Evans **11.30** Cobra Kai (50, 1-3) **14.20** Strażnik Teksasu (2, 3) **16.20** Columbo (16, 17): Słodka, lecz śmiertelna / Koneser win – serial krym. USA 1973 **20.00** CSI: Kryminalne zagadki Miami (91, 92): Podwójne zagrożenie / Jazda – serial krym. USA 2006 **22.00** Kości (233, 234): Klejnot w koronie / Koszmar wewnątrz koszmaru – serial krymin. USA 2016 **23.55** ★★ Detonator – thriller USA/Rum. 2006, reż. Po-Chih Leong, wyk. Wesley Snipes, William Hope **2.00** Krejzi Patrol (13)

TV 4

5.30 Telezakupy TV Okazje **6.00** Łowcy skarbów. Kto da więcej (466) – reality show Polska 2025 **7.00** Galileo **9.05** #JesteśmyDlaDzieci (354) – magazyn publicyst. **9.30** A na obiad... (12) – magazyn kulinarny **9.35** Galileo (1182, 1228, 1229) – program popularnonauk. Polska 2026 **12.45** ★★ Karate Kid 4: Mistrz i uczennica – dramat USA 1994, reż. Christopher Cain, wyk. Hilary Swank, Pat Morita, Michael Ironside **14.55** Policjantki i policjanci (1486-1490) **20.00** A na deser... (22) – magazyn **20.10** Sprawiedliwi – wydział kryminalny (1088-1091) – serial krym. Polska 2026 **0.20** Gwiazdy kabaretu (192, 191) **2.20** STOP Drogówka (386) **3.25** Lubię Disco! (309) **4.25** Top 10 lista przebojów (2974)

REKLAMA

Fielmann
twój optyk



To jest wyrób medyczny. Używaj go zgodnie z instrukcją używania lub etykietą.

Okulary korekcyjne są wyrobem medycznym służącym do korygowania wad wzroku. Podmiotem prowadzącym reklamę jest Fielmann Sp. z o.o. Producentem okularów przedstawionych na grafice jest Fielmann Group AG. Lista producentów produktów objętych ofertą znajduje się pod adresem www.fielmann.pl/info-producenci

eprasa.pl d862167a11

Ale Kino+

7.00 ★★ Stan wyjątkowy – kom. Czechy 2024 **9.10** ★★★★ Bracia ze stali – film biograf. USA/W. Bryt. 2023 **11.50** Sprawa nierozwiązana (1-5) **14.20** ★★★ Ocalona – film sens. USA/W. Bryt. 2015 **16.20** ★★★ Terapia dla par – komediodr. Hiszp. 2023 **18.10** Grantchester (7, 8) **20.10** ★★★ Plan ucieczki – film sens. USA 2013 **22.25** ★★★ Morderstwo na 3. piętrze – komediodr. Fr. 2026 **0.40** ★★★ Pokusa – thriller USA 2012 **2.55** Król (4) **4.20** Wspaniałe kilka minut – film krótkometr.

Kino Polska

8.00 Końce i początki **8.25** Wagary **9.00** ★★★★ Sportowiec mimo woli – kom. Polska 1939 **10.35** ★★★ Za duży na bajki – komedia Polska 2022 **12.50** ★★★ Szatan z siódmej klasy – film przygod. Polska 1960 **15.25** ★★★ Kogel-mogel – kom. obyczaj.Polska 1988 **17.40** ★★★★ Miś – komedia Polska 1980 **20.00** ★★★★ Oficer i szpieg – thriller Francja/Włochy 2019, reż. Roman Polański, wyk. Jean Dujardin, Louis Garrel **22.50** Ekstradycja (1, 2) **1.20** ★★★ Legiony – film wojenny Polska 2019

Polsat Film

9.55 Dawno, dawno temu w „Idolu" – film anim. **10.15** Świętastyczne kolędowanie – film anim. **10.20** ★★★★ Babe, świnka z klasą – kom. USA/W. Bryt. 1995 **12.15** ★★★ Moja dziewczyna II – kom. USA 1994 **14.20** ★★★ Hidalgo – ocean ognia – film przyg. USA/Maroko 2004 **16.55** Epoka lodowcowa – film anim. **18.40** ★★★ Więzień labiryntu – film sf W. Bryt./USA 2014 **21.00** ★★★ Najmro – kom. sens. Polska 2021 **23.00** ★★★ Wszystkie stare noże – thriller USA/Kan. 2022

Stopklatka

DVB T

6.00 Komisarz Rex (6, 6-8) **10.00** Hudson i Rex (4, 5) **12.00** Vera (2) **14.00** ★★ Beethoven – Świąteczna przygoda – kom. USA/Kan. 2011 **15.55** ★★★ Alfa – film przygod. USA/Chiny/Kan. 2018 **17.55** Stawka większa niż życie (11, 12) **20.00** ★★★★★ Szczęki – thriller USA 1975, reż. Steven Spielberg, wyk. Roy Scheider **22.40** ★★★ November Man – thriller USA/W. Bryt. 2014 **0.50** ★★★★ Drogówka – film krym. Polska 2012 **3.30** ★★★★ Kamienie na szaniec – dramat Polska 2014

Canal+ Premium

10.35 Łapu-Capu **10.50** ★★★ Niania w Nowym Jorku – kom. rom. USA 2007 **12.35** ★★★ Pod gwieździstym niebem – kom. romant. USA 2025 **14.15** Piękna łąka kwietna **14.45** ★★★ Ocaleni – thriller USA/Kan. 2008 **16.15** ★★ Saga Zmierzch: Przed świtem. Część I – film przygod. USA 2011 **18.10** ★★★ Niemożliwe – film katastrofic. USA/Hiszpania/Tajlandia 2012 **20.00** ★★★ Pomoc domowa – thriller USA 2025 **22.15** ★★★★ Wrogowie publiczni – dramat USA/Japonia 2009

HBO

10.30 ★★★ Do usług szanownej pani – kom. Francja/Luksemburg 2023 (s.3) **12.20** ★★★★ Duża ryba – film przyg. USA 2003 **14.25** ★★★ Ostatnia sesja w Paryżu – thriller Fr. 2025 **16.10** ★★★ Uncharted – film przygodowy USA 2022 **18.05** ★★★ Jack, pogromca olbrzymów – film fant. USA 2013 **20.00** ★★★★ Borg/McEnroe. Między odwagą a szaleństwem – film biogr. Szwecja/Dania/Finlandia/Czechy 2017 **21.45** ★★★ Wybryk – kom. USA 2025 **23.15** ★★ Wcielenie – horror W. Bryt. 2024

Paramount

9.05 ★★ Guru miłości – kom. W. Bryt./Niemcy/USA 2008 **11.00** ★★★ BFG: Bardzo Fajny Gigant – film fant. USA/Indie/W. Bryt. 2016 **13.30** ★★★ Mali agenci – kom. USA 2001 **15.30** ★★★★ Marzyciel – film biogr. USA-/W. Bryt. 2004 (s.11) **17.50** ★★★★ Dirty Dancing – film muz. USA 1987 **20.00** ★★★ Zaginione miasto – komedia sensacyjna USA 2022 **22.25** ★★★★ Ciche miejsce – horror USA 2018 **0.00** ★★★ Na fali – film sens. Jap./USA 1991 **2.50** ★★★★ Prawo zemsty – thriller USA 2009

Polsat 2

6.30 Bogaty dom – biedny dom **7.30** Sekrety rodziny **8.30** Z klimatem i z pasją **9.00** Dlaczego ja? **14.00** Zawód: Glina **17.00** Nasz nowy dom **18.10** Sekrety rodziny **20.10** ★★★★ Kung Fu szał – kom. sens. Hongk./Chiny/USA 2004, reż. Stephen Chow, wyk. Stephen Chow **22.25** ★★★ Siostry – kom. USA 2015, reż. Jason Moore, wyk. Amy Poehler **0.45** ★★★ Metro strachu – film sens. USA/W. Bryt. 2009, reż. Tony Scott, wyk. Denzel Washington **2.55** Wydarzenia **3.35** Ewa gotuje

TVP Seriale

5.30 Na sygnale (951, 952) **6.30** Zmiennicy (5) **7.35** Na sygnale (953-957) **10.25** Ranczo (71) **11.20** Na dobre i na złe (1005) **12.20** Rodzinka.pl (327, 328) **13.35** Ojciec Mateusz (35, 36) **15.35** Komisarz Alex (331) **16.30** Ranczo (72) **17.30** Zmiennicy (6) **18.35** Stawka większa niż życie (13) **19.45** Ojciec Mateusz (37-39) **22.30** Ranczo (73, 74) **0.15** Komisarz Alex (331) **1.05** Ojciec Mateusz (461) **1.55** Ekstradycja (1, 2) **3.45** Glina (1) **4.35** Rodzinka.pl (192)

AXN

6.20 ★★★★ Dzień Świstaka – kom. USA 1993 **8.05** Rekrut: Feds (18) **9.05** FBI: Most Wanted (13) **10.05** Detektyw Monk (6-10) **15.05** CSI: Kryminalne zagadki Las Vegas (1-5) **20.00** ★★★ Olimp w ogniu – film sens. USA 2013 **22.25** ★★★ Londyn w ogniu – film sens. USA/W. Bryt./Bułg. 2016 **0.15** ★★★ Sahara – film przygod. USA/W. Bryt./Fr./Niemcy/Hiszp. 2005, reż. Breck Eisner, wyk. Matthew McConaughey, Penélope Cruz **2.50** ★★★ Wykiwać klawisza – kom. USA 2005

13 Ulica

6.00 ★★★ Na granicy: Przepaść – film krym. Niemcy 2022 **7.50** Bez śladu (7-11) **12.35** ★★★ Morderstwa na Gwadelupie – film krym. Fr. 2023 **14.40** Kapitan Marleau (2, 1) **18.45** Astrid i Raphaëlle (1, 2) – serial krym. Fr./Belg./Szwajc. **21.00** Prawo i porządek Toronto: Zbrodniczy zamiar (3) – serial krym. Kan. **22.00** ★★★ Morderstwo w Sainte Baume – film krym. Fr. 2022, reż. Lou Jeunet, wyk. Nicolas Gob, Léa François **0.00** ★★★ Komornik (1) – film sens. W. Bryt./USA 2018

FX

7.05 CSI: Kryminalne zagadki Miami (17, 18) **8.55** CSI: Kryminalne zagadki Nowego Jorku (3, 4) **10.45** Z Archiwum X (1-3) **13.30** CIA (8) **14.25** ★★★ Faceci w czerni 3 – film sf USA 2012 **16.35** ★★★★ Królestwo niebieskie – dramat W. Bryt./Niemcy/Hiszp./Maroko/USA/Wł./Fr. 2005 **19.35** ★★★ Terminator: Genisys – film sf USA/Kan. 2015 **22.00** ★★★★ Rambo: pierwsza krew – film sensac. USA 1982 **0.00** ★★★ Resident Evil: Zagłada – horror USA/Niemcy/Meksyk/Kan. 2007 **1.50** Rywale (3)

Eurosport 1

8.40 (L) Biegi narc.: PŚ w Ruce **9.45** Narc. alp.: PŚ kobiet w Gurgl **10.05** (L) Komb. norw.: PŚ w Ruce **11.05** (L) Biegi narc.: PŚ w Ruce **13.00** Narc. alp.: PŚ (m) w Gurgl **13.30** (L) Skoki narc.: PŚ (k) w Hinzenbach **15.00** Skoki narc.: PŚ w Lillehammer **16.00** Studio **16.30** (L) Skoki narc.: PŚ (m) w Ruce **18.00** Studio **18.30** (L) Narc. alp.: PŚ kobiet w Killington **19.30** (L) Narc. alp.: PŚ (m) w Copper Mountain **21.45** Komb. norw.: PŚ (m) w Ruce **22.00** Biegi narc.: PŚ w Ruce

Eurosport 2

8.30 (L) Łyżw. fig.: ISU GP – NHK Trophy (k) w Tokio **10.20** Łyżw. fig.: ISU GP – NHK Trophy (m) w Tokio **10.45** (L) Saneczk.: PŚ (m) w Winterbergu **11.30** Saneczk.: PŚ (k) w Winterbergu **12.00** (L) Łyżw. fig.: ISU GP – NHK Trophy (m) w Tokio **13.20** Narc. dow.: PŚ w Innsbrucku **14.15** (L) Snooker: Mistrzostwa W. Bryt. w Yorku **17.30** Kolarstwo gór. (m): Podsumowanie PŚ **19.00** Snooker: Mistrz. W. Bryt. w Yorku **20.00** (L) Snooker: Mistrz. W. Bryt. w Yorku **23.30** Narc. alp.: PŚ (k) w Killington

Polsat Sport 1

8.30 (L) Łyżwiarstwo figurowe: ISU GP – NHK Trophy kobiet w Tokio: Program dowolny **10.00** Magazyn polskiego sportu **11.00** Magazyn sportowy **11.50** (L) Siatkówka: TAURON Liga: Ślepsk Malow Suwałki – PGE GiEK Skra Bełchatów; Neonet Norwid Częstochowa – ZAKSA Kędzierzyn-Koźle; Stilon Gorzów – Energa Indykpol AZS Olsztyn; Jastrzębie Barkom – BOGDANKA LUK Lublin **23.00** Siatkówka: TAURON Liga **1.00** Siatkówka: TAURON Liga **3.30** Siatkówka: TAURON Liga

TVP Sport

DVB T

8.45 Koszykówka: Elim. MŚ (m): Polska – Chorwacja **10.45** NBA: New York Knicks – Miami Heat **13.05** (L) Biatlon: PŚ w Kontiolahti **14.25** Reportaż **14.50** Studio **15.10** (L) Biatlon: PŚ w Kontiolahti **16.55** (L) Piłka nożna: Arka Gdynia – Ruch Chorzów **19.05** (L) Boks: Polska – Armenia **22.05** (L) HL: Vegas Golden Knights – Montreal Canadiens **22.55** Sportowy wieczór **23.05** NHL: Vegas Golden Knights – Montreal Canadiens **0.00** (L) NHL: Vegas Golden Knights – Montreal Canadiens

Canal+ Sport

9.00 Piłka nożna: Levante UD – Racing Santander **11.15** Premier League Review **12.30** Premier League Preview **13.10** Premier League: The Big Interview **13.55** Piłka nożna: Levante UD – Racing Santander **16.10** (L) Piłka nożna: Málaga CF – Athletic Club **18.15** Premier League Stories **18.50** Boks: Gala w Utilita Arena Cardiff **20.00** Jazda o złoto. Żużel na podsłuchu **22.00** MMA: Gala ONE Friday Fights 180 w Bangkoku **23.05** Piłka nożna: Real Betis – Rayo Vallecano **1.15** Premier League

Canal+ Sport 5

8.20 Żużel: PGE Ekstraliga **11.15** Champions Pack: 5. kolejka fazy ligowej **12.30** Premier League Preview: Zapowiedź 12. kolejki **13.15** 1 na 1 Extra: Krzysztof Ratajski **14.00** (L) Rzutki: Dart: Ladbrokes Players Championship Finals **18.15** Premier League Stories **18.50** Champions Pack: 5. kolejka fazy ligowej **20.00** (L) Rzutki: Dart: Ladbrokes Players Championship Finals **0.15** Liga+ **1.30** Piłka nożna: PKO BP Ekstraklasa: Górnik Zabrze – Wisła Płock **3.55** Ligomistrzowe historie

Eleven Sports 1

8.55 Inside Serie A **9.35** GP Confidential **10.15** F1: GP Kataru **12.55** (L) Piłka nożna: Hertha BSC – Karlsruher SC **15.10** Studio GP **15.25** (L) Formuła 1: GP Kataru **16.40** Studio GP **17.10** (L) Formuła 2: GP Kataru **18.15** Studio GP **18.55** (L) Formuła 1: GP Kataru **20.15** Studio GP **21.00** F1: GP Kataru **22.40** Wywiad z Miroslavem Klose **23.00** Eleven Gol Live **0.10** Podróż do świata calcio **0.50** Olympique Lyon – między legendą a teraźniejszością **1.40** Najlepsze gole Bayernu Monachium

Polsat Sport 3

6.00 Tenis: Finały Pucharu Davisa **8.00** Tenis: Finały Pucharu Davisa **10.00** (L) Skeleton: PŚ kobiet w Altenbergu: 1. przejazd **11.30** (L) Skeleton: PŚ kobiet w Altenbergu: 2. przejazd **12.00** (L) Tenis: Finały Pucharu Davisa: 2. półfinał **14.00** (L) Tenis: Finały Pucharu Davisa: 2. półfinał **16.00** (L) Tenis: Finały Pucharu Davisa: 2. półfinał **18.00** (L) Skeleton: PŚ w Altenbergu: Konk. druż. **20.30** Tenis: Finały Pucharu Davisa **23.00** Siatkówka: Liga Mistrzyń CEV **1.00** MMA: Babilon MMA

TVN 24

8.00 Serwis informacyjny **8.35** Strefa kibica – zima **9.00** Serwis informacyjny **15.30** Ranking Mazura **16.00** Fakty po południu **18.00** Dwie Strony **19.05** Serwis informacyjny **19.25** Fakty po Faktach **20.00** Superwizjer **21.00** Ranking Mazura **21.30** Serwis informacyjny, pogoda **22.00** Szkło kontaktowe **23.00** Dzień po dniu **23.43** Strefa kibica – zima. Kroniki **0.00** Fakty po Faktach **0.40** Superwizjer **1.45** Nic do zgłoszenia **2.40** Nowa Maja w ogrodzie **3.00** Akademia ogrodnika

Polsat News

6.00 Nowy dzień **9.00** Kalejdoskop Wydarzeń **9.55** Cztery strony mediów Tejchmana **11.00** W rytmie dnia **12.50** Wydarzenia **13.30** W rytmie dnia **13.55** Pogoda **14.00** W rytmie dnia **14.55** Pogoda **15.00** W rytmie dnia **15.40** Pogoda **15.50** Wydarzenia **16.30** Czysta Polska **17.00** W rytmie dnia **18.35** Debata polityczna **19.15** Prezydenci i premierzy **19.50** Dobry Wieczór Polsko **21.50** Wydarzenia wieczorne **22.30** Dzień na świecie **23.30** Wydarzenia **0.00** Polsat News ujawnia

TVP Info

DVB T

8.38 Info Senior **9.00** Serwis Info **9.05** Info Poranek **9.30** Serwis Info **9.35** Info Poranek **10.00** Serwis info dzień **15.10** Salonowiec **16.00** Dzień w godzinę **17.00** Teleexpress **17.15** Teleexpress Extra **17.35** Panorama **17.42** Sprawdzamy **17.59** Sprawdzam to Extra **18.00** Panorama **18.20** Teleplotki **18.30** Kiedyś to było **19.00** Serwis info wieczór **19.30** 19.30 **19.58** Pytanie dnia **20.15** Co ludzie powiedzą? **20.56** Serwis info wieczór **21.00** 100 pytań do... **21.45** Panorama

TVP 3

DVB T

9.00 Horyzont wartości. Rozmowa z kard. Grzegorzem Rysiem **9.25** Telekurier **9.50** Magiczne Podhale z Sebastianem Karpielem-Bułecką **10.25** Lecę za miłością **11.00** Fascynujące migracje **12.05** Sanatoria **12.35** Rączka gotuje **13.10** Regiony na TAK **15.00** Koronka do Miłosierdzia Bożego **15.25** (L) Piłka nożna: Bruk-Bet Termalica Nieciecza – Stal Rzeszów **20.00** Dziennik regionów **20.15** Regiony na TAK **20.30** O milimetr **22.00** Dziennik regionów **22.30** Kryminalna Siódemka Extra

TVP Rozrywka

9.35 Koło fortuny **10.10** Tańcząca ze światem **10.50** Szansa na sukces. Opole 2027 **11.55** To jest grane **12.25** Prywatne życie zwierząt **13.00** Daję słowo – Maciej Orłoś **14.00** Postaw na milion **15.45** Moje przeboje **16.20** Jeden z dziesięciu **17.35** Koło fortuny **18.10** Domowe patenty **18.20** Szansa na sukces. Opole 2027 **19.25** Europa da się lubić – nowe pokolenie **20.30** Historia literatury według Kabaretu Moralnego Niepokoju **22.35** Postaw na milion **23.35** Jaka to melodia?

Planete+

10.20 Najdziksze ostępy Europy **11.20** Mongolia. Pomiędzy niebem a ziemią **12.30** Na targach świata **13.05** Polska z góry. Nad wodą **13.35** Krajobrazy świata **14.45** W obronie rodziny **15.50** Bucket – historia pewnego Iwiątka **17.00** Lamparty z Parku Yala na Sri Lance **18.00** Dokąd dzisiaj? **18.40** Polska z góry. Naj... w Polsce **19.40** Céline Dion. Tak rodzi się gwiazda **20.50** Johnny Depp. Wieczny buntownik **22.00** Karl Lagerfeld. Objawienie **23.05** Opowiedz nam Iggy

BBC Earth

8.00 Azja **9.10** Błękitna planeta: morze trosk **10.15** Attenborough i największy dinozaur świata **11.25** Amerykańskie Południe **12.30** W okowach mrozu **15.35** Planeta Ziemia III **17.40** Dziki połów: nieznane wody **18.35** Pewnego razu w kosmosie **19.45** Układ Słoneczny **20.55** Dzikie zakątki Ziemi z Simonem Reevem **22.10** W okowach mrozu **23.10** Attenborough i największy dinozaur świata **0.20** Jenningsowie kontra Alzheimer **1.35** Chirurdzy: kwestia życia i śmierci

Discovery Channel

8.00 Alaska w budowie **9.00** Gorączka złota **11.00** Celnicy na straży Danii **12.00** Kroniki policyjne: Szwecja **13.00** Złomowisko PL **15.00** Celnicy na straży Niemiec **16.00** Przystanek Bieszczady **17.00** Wyzwanie: przetrwanie **18.00** Człowiek kontra niedźwiedź **19.00** Fani czterech kółek: w trasie **21.00** Najniebezpieczniejszy zawód świata **22.00** Alaska w budowie **23.00** Akta ekspedycji **0.00** Nowi badacze UFO **1.00** NASA – archiwum tajemnic **2.00** Łowcy staroci

TVN Turbo

9.00 Jeździć, obserwować **9.45** Uwaga! Oszust: Ściema z ogłoszenia **10.15** Naprawy nie do naprawy **11.00** Ciężarówką przez Malezję **12.00** Po raz trzeci. Sprzedane! **12.45** Kupione, zrobione, sprzedane **13.45** Wojny samochodowe **15.45** Polski supersamochód **16.30** Z drugiej ręki **17.15** Jeździć, obserwować **18.00** Zawodowi handlarze **18.45** Co tu się odjechało? **19.15** Mobilni mechanicy **20.40** Zawodowi handlarze **22.10** Jeździć, obserwować **23.40** The Grand Tour

TVN Style

7.45 Dzień Dobry TVN **11.25** Kuchenne rewolucje: Mroków – Bistro Kociołek **12.25** Jestem z Polski **14.25** Ostre cięcie **16.00** Nowa Szelągowska **17.00** Zgłoś remont – spełniamy marzenia **18.00** Pokukładani **19.00** Kuchenne rewolucje: Restauracja „Sielsko Anielsko", Sieradz / Bar „Czerwony kapturek", Poznań **21.05** Teraz one **21.40** Top Model **23.15** Love the Look **0.15** Seks bez tajemnic **1.15** Zagadki seksualności **1.55** Tu jest pięknie **2.40** Wiem, co jem i wiem, co kupuję

Romance TV

8.25 ★★★ Inga Lindström: Na zawsze Vickerby – film obyczaj. Szwecja/Niemcy 2007 **10.20** ★★ Rosamunde Pilcher: Miłość to najlepsza terapia – romans Niemcy 2023 **12.15** ★★★ Rosamunde Pilcher: Lato nad morzem – film obyczaj. Niemcy 1995 **14.05** Statek marzeń: Nusantara **16.05** ★★★ Twój idealny rok – kom. Niemcy 2024 **18.00** Krawcowa z Madrytu (7, 8) **20.00** Weiss & Morales (4) **21.55** Wydział zabójstw Stambuł **23.50** ★★★ Rzeka życia – dramat Niemcy 2014

TVN Fabuła

6.30 Po drugiej stronie kamery **7.30** Seriaale Top 5 **7.45** Magda M. (2-4) **10.45** ★★★ Narodziny – dramat USA 2006 **12.55** ★★★★ Fantastyczne zwierzęta i jak je znaleźć – film przyg. W. Bryt./USA 2016 **15.45** ★★★ Lassie: Nowe przygody – film przygodowy Niemcy 2023 **17.45** ★★★ Godzilla kontra Kong – film sf USA 2021 **20.00** ★★★★ Teściowie – kom. Polska 2021 **21.45** ★★★ Mortal Kombat – film sf USA/Australia 2021 **0.15** ★★★ Na własną rękę – film sens. USA/Meksyk 2002

AMC

6.00 ★★★ Nic nie widziałem, nic nie słyszałem – kom. krym. USA 1989 **8.05** ★★★★ Robin Hood: Faceci w rajtuzach – kom. USA/Fr. 1993 **10.10** W 80 dni dookoła świata (1-3) **16.10** ★★ Poza zasięgiem – film sens. USA/Polska 2004 **17.50** ★★ Porwanie – thriller USA 2011 **20.00** ★★★ Strażnik czasu – film sf USA/Jap. 1994 (s.11) **22.00** ★★★ Krocząc wśród cieni – film sens. USA 2014 **0.30** ★★★★ Porachunki – kom. krym. W. Bryt. 1998 **2.45** ★★★ Dzikie żądze – dramat USA 1998

BBC First

5.00 Co ludzie powiedzą? (4, 1) **6.00** Z pamiętnika położnej (1, 2) **7.50** Co ludzie powiedzą? (3-6) **10.30** Morderstwa w Midsomer (14, 15) **12.35** Ojciec Brown (5-7) **15.35** Shakespeare i Hathaway: prywatni detektywi (7, 8) **17.35** Z pamiętnika położnej (6) **18.45** Śmierć z dala od palm (5) **19.55** Śmierć pod palmami (3) **21.00** Zbrodnie na Szetlandach (2) **22.20** Milczący świadek (1, 2) **0.40** Zaginiona (3) **1.35** Koroner (9) **2.20** Morderstwa w Midsomer (15)

TTV

DVB T

8.45 Gogglebox. Przed telewizorem **9.45** Express **10.05** Gogglebox. Przed telewizorem **11.05** Nic do zgłoszenia **12.05** Zakup w ciemno Extra **12.35** Zakup w ciemno **15.45** Express **16.05** Idź na całość **17.05** Usterka **17.45** Express **18.05** Sport **18.10** Zakup w ciemno Extra **18.45** Damy i wieśniaczki. PL **19.45** Express **20.00** Zakup w ciemno **21.00** Gogglebox. Przed telewizorem **22.00** Nasi w mundurach **23.00** Gogglebox. Przed telewizorem **1.20** Diabelnie boskie

Fokus TV

DVB T

6.05 48 h. Zaginieni (2) **7.00** Rolnicy. Podlasie **9.00** Epoka lodowcowa – mroźna planeta **11.00** Niezwykłe pociągi **13.00** Rolnicy. Podlasie **16.00** Najpiękniejsze domy na wsi **17.00** Nowe tajemnice Trójkąta Bermudzkiego **18.00** Pompeje: Życie w rzymskim mieście **19.00** Jak to wyjaśnić?: Trop w sprawie UFO, yeti na kamerze i zaginione miasto z Zatoki Meksykańskiej **20.00** Największe śledztwa CBSP **22.00** Pogromcy mafii **0.00** Najgorsze więzienia świata **1.00** Rolnicy. Podlasie

National Geographic

8.00 Największe katastrofy budowlane **10.00** Katastrofa w przestworzach: Tragiczny lot czarterowy / Śmiertelne kłamstwo / Norweski koszmar / Podejście w ulewie / Błąd w obliczeniach / Chaos w kabinie **16.00** Najniebezpieczniejsze drogi Europy: chaos **18.00** Najdziwniejsze przedmioty (s.11) **19.00** Ukryte pod miastami **20.00** David Blaine: świat pełen wyzwań **21.00** Procesy czarownic: prawdziwe historie **22.00** Szlakiem przeklętych miejsc **23.00** Miłość w sieci oszustów

Nat Geo Wild

9.00 Gredos: król gór **10.00** Wspaniałe Filipiny **11.00** Oko w oko z dziką naturą **12.00** Critter Fixers – zwierzęcy cudotwórcy **13.00** Afrykańska rzeka widmo **14.00** Sekretne życie pszczół **15.00** Australijskie maluchy **17.00** Pieśń lasu deszczowego **18.00** Życie w Karpatach **19.00** Najdziwniejsze cuda ewolucji **20.00** Europa z powietrza **21.00** Walki zwierząt: Śmiertelne pułapki **22.00** Królestwo drapieżników: Szczenięta **23.00** Europa z powietrza: Belgia **0.00** Niezwykły dr Pol

Metro

6.20 Tajlandia według Jarka Nowaka **6.50** Gorączka złota **8.45** Klan z Alaski **11.55** Złomowisko PL **13.55** Makłowicz w drodze **15.15** Farma Clarksona **16.15** Azja Express **17.55** Kryminalni (13, 1) **20.10** ★★★ Król życia – kom. Pol. 2015, reż. Jerzy Zieliński, wyk. Robert Więckiewicz **22.15** Detektywi. Na zlecenie (25) **23.00** Koszykówka: NBA: Orlando Magic – Washington Wizards **1.20** Kuba Wojewódzki **2.25** Szkoła (704) **3.25** Nowa Maja w ogrodzie **4.35** Szpital (979)

TVP Historia

DVB T

9.15 Czterej pancerni i pies (2) **10.20** Odnaleźć zaginione **10.50** Wszystkie kolory świata **11.50** Świat w filiżance herbaty **12.55** Era przyrody **14.00** Ex libris **14.30** ★★★ U Pana Boga za miedzą – kom. Polska 2009 **16.25** Felieton **16.35** Jeden dzień w Warszawie. ABBA w Polsce **17.30** Daleko od szosy (3) **18.55** Obłoki śmierci. Bolimów 1915 **20.10** Zbrodnie sprzed lat **21.05** ★★★★ Zaklinacz deszczu – dram. USA 1997 **23.25** ★★★ Ferrari – film biogr. W. Bryt./Wł. 2023

TVP Dokument

DVB T

10.55 Orlando – światowa stolica rozrywki **12.00** Opowieści o niedźwiedziu (s.11) **13.00** Lena na Kaukazie **13.30** Pociąg do Polski **14.00** Fascynujące migracje **15.00** Abruzja – klejnot Włoch. Dzika natura **16.05** Misja SolarStratos **17.10** Weekendowe wypady z Greggiem Wallace'em **18.00** Lokalsi **19.00** Kino Muranów **20.10** The Beatles na Stadionie Shea: tamte słowa, tamten dzień **21.45** Camp Century – zimna wojna pod lodem (s.2) **22.45** Pasja według Agnieszki

Zoom TV

6.00 Kobra – oddział specjalny (11, 12) **8.00** Jakubiak rozgryza Polskę **9.35** Wojciech Cejrowski – boso przez świat **12.50** Sensacje XX w. **15.00** ★★★ Hallo Szpicbródka, czyli ostatni występ króla kasiarzy – komedia muzyczna Polska 1978 **17.20** O włos od śmierci **18.50** ★★★★ Gang Olsena wpada w szał – kom. krym. Dania 1976 **21.00** ★★★ Och, Karol – kom. Polska 1985, reż. Roman Załuski, wyk. Jan Piechociński **23.00** Adam szuka Ewy VIP. Holandia **0.00** Magia nagości. Polska

TLC

8.00 Wspólne życie XXL **9.00** Rubiales Vs Hermoso – pocałunek Pucharu Świata **10.00** Salon sukien ślubnych Goka: Wielka Brytania **11.00** Siostry wielkiej wagi **12.00** Wiza na miłość: pierwsze spotkanie **16.00** Kiedy dzieci mają dzieci **18.00** Zaginieni **20.00** Wiza na miłość: na odwrót **22.00** Cztery żony i mąż **23.00** Dr Pryszczylla **0.00** Moje koszmarne stopy: Kłopoty z bąblami **1.00** Wiza na miłość: na odwrót **3.00** Cztery żony i mąż **4.00** Salon sukien ślubnych

Nowa TV

DVB T

6.00 Wehikuł czasu **6.20** TV Okazje **6.55** Wehikuł czasu **7.30** Interwencja – taka jest Polska **8.20** Frieren. U kresu drogi: Aura Gilotyna / Potężna magini **9.30** Dragon Ball Super **11.00** Nowa rewia kabaretowa **15.00** Miodowe lata: Idol / Obiecujący młody człowiek / Napad / Koniec świata / Płyn na porost włosów **19.00** Śmierć pod palmami (5-8, 1) **0.00** Ślad (95): Śmiertelna fantazja **1.00** Łowca pedofilów **3.00** TV Okazje **3.50** Wehikuł czasu **4.00** Daleko od noszy (25, 26) **5.00** Pod lupą

WP

DVB T

6.00 Ucieczka na wieś **7.00** Morderstwa w Midsomer (4) **9.10** Komisarz Cassandre: zbrodnie w Alpach (4) **11.00** Pogoda **11.10** Wariaci za kierownicą **12.10** Pokochaj lub sprzedaj – Quebec **13.05** Pokochaj lub sprzedaj – Vancouver **15.00** Policjanci w akcji **16.00** Policjanci z sąsiedztwa **16.55** Pogoda **17.00** Policjanci z sąsiedztwa **21.00** Strażacy z sąsiedztwa **21.50** Pogoda **22.00** Impreza z Mistrzami Kabaretu **23.00** Mistrzowie kabaretu: Michał Wójcik / Kabaret Ani Mru Mru

Marzyciel

Znajomość z Daviesami jest dla pisarza inspiracją do stworzenia Piotrusia Pana

PARAMOUNT 15:30 ★★★★

Przeżywający kryzys twórczy pisarz James Matthew Barrie spotyka czarującą wdowę



Sylvię Llewelyn Davies i jej synów. Znajomość przeradza się w przyjaźń, a potem w miłość. Barrie jest żonaty, dlatego otoczenie sceptycznie odnosi się do jego relacji z wdową.

Harry Potter i kamień filozoficzny

Wielka przygoda Harry'ego rozpoczyna się w dniu jego jedenastych urodzin

TVN 19:45 ★★★★

Harry dowiaduje się, że jest synem dwojga potężnych czarodziejów i że on sam również ma



nadzwyczajne zdolności magiczne. Otrzymuje zaproszenie do elitarnej szkoły magii i czarodziejstwa, gdzie poznaje nowych przyjaciół i odkrywa tajemnicę kamienia filozoficznego.

Strażnik czasu

Max musi cofnąć się w czasie. Ma nadzieję, że uda mu się także zapobiec śmierci żony

AMC 20:00 ★★★

Max pracuje dla tajnej agencji kontrolującej podróże w czasie. Wpada na trop skorumpowa-



nego polityka manipulującego przeszłością, by przejąć kontrolę nad przyszłością. Rozpoczyna się wyścig z czasem, którego stawką jest nie tylko jego życie, ale i los całego świata.

Red 2

Marzenia o życiu pełnym emocji mogą się czasem spełnić i być bardzo niebezpieczne

TVP 1 21:25 ★★★

Były agent CIA Frank żyje w związku z Sarah. Jej marzenie o niebezpiecznej przygodzie spełnia się za sprawą skradzionej broni Night-



shade. Panuje przekonanie, że Frank i jego były partner Marvin są w posiadaniu urządzenia nuklearnego, które wielu chciałoby zdobyć. MI6 wydaje na nich wyrok śmierci.



Opowieści o niedźwiedziu

O tych zwierzętach opowie znany leśnik Kazimierz Nóżka

TVP DOKUMENT 12:00

Bieszczady potrafią zachwycić widokami o każdej porze roku. A gdy na horyzoncie pojawią się niedźwiedzie oraz Kazimierz Nóżka, to aż chce się rzucić wszystko i po prostu tam pojechać. Zobaczymy unikatowe ujęcia bieszczadzkich niedźwiedzi podczas miłosnych uniesień, wychowywania młodych, zabawy czy wspinania się na drzewa.



Najdziwniejsze przedmioty

W muzeach i laboratoriach kryją się bardzo tajemnicze obiekty

NATIONAL GEOGRAPHIC 18:00

Analiza maski Tutanchamona ujawnia, że wykryte na niej imię faraona mogło zastąpić inne, jakby próbowano zatrzeć czyjąś tożsamość. Kolejna zagadka dotyczy tajemniczych konstrukcji z drewna, lin i prochu, odkrytych w Ameryce Północnej w czasie II wojny światowej. Rozwiązania wymaga też tajemnica pewnej butelki z Londynu

eprasa.pl d862167a11

TVP 1



Zaraz wracam

7.00 Msza św. w Łagiewnikach **8.00** Tydzień **8.30** Polskie parki narodowe (18) **9.00** U Pana Boga w ogródku (12) **9.55** Ojciec Mateusz (335) **10.55** Komisarz Alex (332) **12.00** Anioł Pański **12.15** Między ziemią a niebem **12.45** Taize – Dom serca **13.10** Dzika Skandynawia (2) **14.05** Opowieści o niedźwiedziu **14.25** Rolnik szuka żony. Odwiedziny (11) **14.45** Alternatywy 4 (4)

16.00 Zaraz wracam (182-opis, 183) – serial Polska 2026
Karolina wraca po wyczerpującym przesłuchaniu w CBŚ i kategorycznie żąda od Janka, by zerwał kontakty ze swoją matką. Wiktoria wpada w panikę na wieść, że ciężarna Zuza nie wróciła na noc do Sary.
17.00 Teleexpress
17.35 Daję słowo – Maciej Orłoś: Prof. Jerzy Bralczyk
18.25 Minuta dla Twojego bezpieczeństwa (16)
18.40 Jaka to melodia?
19.30 19.30
19.55 Pytanie dnia
20.25 Rolnik szuka żony (12)
21.25 Rolnik szuka żony. Odwiedziny (12)
21.50 Miłość w Nowym Jorku ★★★ – dram. USA 2000 (s.15)
Reż. Joan Chen, wyk. Richard Gere, Winona Ryder, Anthony LaPaglia
23.45 Red 2 – komedia kryminalna ★★★ USA/Francja/Kanada 2013
Reż. Dean Parisot, wyk. Bruce Willis, John Malkovich, Mary-Louise Parker
1.45 Ostatnia walka Apacza ★★★ – western USA 1954

TVP 2



Na noże

5.10 Barwy szczęścia (3449, 3450) **6.25** M jak miłość (1960) – serial Polska 2026 **7.30** Pytanie na śniadanie – program infor.-publicyst.**10.30** Domowe patenty (21) **10.35** Jak to się mówi, czyli Kasia u Bralczyka (79) – program eduk. Polska **11.10** The Voice of Poland (17): Live – program rozryw. Polska 2026 **14.00** Familiada – teleturniej **14.35** Koło fortuny – teleturniej

15.10 Szansa na sukces. Opole 2026: Kasia Stankiewicz
16.10 Europa da się lubić – nowe pokolenie (12) – teleturniej, prowadzenie Katarzyna Zielińska
17.15 Tak to leciało! – teleturniej
18.15 Omnibus – szybcy i mądrzy – teleturniej
19.10 Kocham Cię, Polsko! – quiz
20.45 Na noże – komedia ★★★★ kryminalna USA 2019
Reż. Rian Johnson, wyk. Daniel Craig, Chris Evans, Michael Shannon
Słynny detektyw musi wyjaśnić tajemnicze okoliczności śmierci autora kryminałów. Benoit Blanc od początku wie jedno – wszyscy członkowie szalenie dysfunkcyjnej rodziny Thrombeyów są podejrzani.
23.00 Kwiatki polskie duże (20) – magazyn publicystyczny
0.00 Dzień z życia artysty (18): Stanisław Baj
0.40 Matylda (7) – serial kostiumowy Polska 2024
1.35 Syn (3, 4) – serial USA 2017
3.15 Baby Boom, czyli Kogel mogel 5 – komedia ★★★ obyczajowa Polska 2024

Polsat



Spadkobiercy

5.25 Telezakupy TV Okazje **6.00** Nowy dzień **8.00** Halo tu Polsat – program informac.-publicystyczny **10.45** Ewa gotuje (588) **11.25** Rybki z ferajny – film anim. USA/Francja/Korea Połud. 2004, dub. Cezary Pazura, Jarosław Boberek, Joanna Trzepiecińska **13.05** Jak wytresować smoka 3 – film anim. USA/Jap. 2019, dub. Grzegorz Drojewski, Julia Kamińska, Wojciech Machnicki

15.25 LEGO Masters. W drodze (3) – program rozrywkowy
16.30 Awantura o kasę – teleturniej, prowadzenie Krzysztof Ibisz
17.40 Hitster. Muzyczna gra przebojów (17) – program muzyczny Polska 2026
18.50 Wydarzenia
19.35 Być gwiazdą
19.55 Dancing with the Stars. Taniec z gwiazdami – program rozrywkowy
22.55 Spadkobiercy ★★★★ – komediodr. USA 2011
Reż. Alexander Payne, wyk. George Clooney, Patricia Hastie, Shailene Woodley
Żona Matta ulega wypadkowi i zapada w śpiączkę. Dotąd to ona zajmowała się domem i wychowaniem ich córek. Opiekę nad zbuntowaną nastoletnią Alex i młodszą Scottie przejmuje teraz Matt, który nie bardzo wie, jak sobie radzić.
1.35 Ted – komedia USA 2012 ★★★★
Reż. Seth MacFarlane, wyk. Mark Wahlberg, Mila Kunis, Seth MacFarlane
3.50 Kabaretowa Ekstraklasa
4.40 Disco gramy!

TVN



Harry Potter i Komnata Tajemnic

5.50 Uwaga! (7761) **6.10** Kuchenne rewolucje: Żnin, bar „Chicken Go" **7.10** Magda gotuje Internet (4) **7.45** Dzień Dobry TVN **11.30** Unboxing – Wielkie otwarcie (6) **12.05** Co za tydzień (1270) **12.50** Kuchenne rewolucje: Żerczyce – Kukuryykuu **14.00** Studio **14.20** Skoki narciarskie: Puchar Świata mężczyzn w Ruce: 2. konkurs ind. na skoczni HS 142 – 1. seria

15.20 Studio Pucharu Świata
15.30 Skoki narciarskie: Puchar Świata mężczyzn w Ruce: 2. konkurs indywidualny na skoczni HS 142 – 2. seria
16.20 Studio Pucharu Świata
16.45 Asterix podbija Amerykę – film anim. Niemcy/Fr./Hiszpania/USA/W. Bryt./Kanada/Dania/Jap. 1994
18.30 Niezwykłe Stany Prokopa – serial dok. Polska 2026
19.00 Fakty
19.45 MasterChef – show
21.35 Harry Potter i Komnata Tajemnic ★★★★ – film przygod. W. Bryt./USA 2002
Reż. Chris Columbus, wyk. Daniel Radcliffe, Rupert Grint, Emma Watson
Hogwart nie jest już bezpieczny i profesor Dumbledore musi przyznać, że w murach akademii czai się zło. Na ścianie pojawia się napis obwieszczający, że legendarna komnata tajemnic została otwarta.
1.05 Robin Hood: Początek ★★★ – film przyg. USA 2018
3.30 Superwizjer
4.05 Uwaga! – magazyn
4.20 Down the road (6)

TVN 7



Jack Reacher: Nigdy nie wracaj

6.50 New Looney Tunes (10, 11) **7.20** ★★★ Gremliny II – film sf USA 1990 **9.25** Top Model (13) **11.05** Ukryta prawda (1639-1642) **15.10** Szpital św. Anny (142, 143) **17.10** Detektywi (338) **18.10** ★★ Akademia policyjna IV: Patrol obywatelski – kom. USA 1987, reż. Jim Drake, wyk. Steve Guttenberg **20.00** ★★★ Jack Reacher: Nigdy nie wracaj – film krym. USA/Chiny 2016, reż. Edward Zwick, wyk. Tom Cruise **22.40** ★★★ Miasto złodziei – dramat USA 2010, reż. Ben Affleck, wyk. Ben Affleck **1.05** ★★★ Dziewczyna moich koszmarów – kom. rom. USA/Meksyk 2007, reż. Bobby Farrelly, Peter Farrelly, wyk. Ben Stiller

TV Puls

6.00 Taki jest świat (47) **6.35** Kobra – oddział specjalny (7) **7.35** Don Matteo: Boski detektyw (17, 18) **9.40** Rodzinny interes (45, 46) **11.35** ★★★ Szklanką po łapkach – komedia USA 1996 **13.25** ★★★ Need for Speed – film sens. USA/Indie 2014 **15.55** ★★ Blondynka w koszarach – kom. obycz. USA 2008 **17.55** ★★★ Niemożliwe – film kat. USA/Hiszp./Tajland. 2012 **20.00** ★★★ Diablo – film sens. USA 2025 **22.00** ★★★★ Terminator 2: dzień sądu – film sf USA 1991 **0.55** ★★ Syberia – film krym. Niemcy 2018

Puls 2

7.00 Taki jest świat (47) **7.25** Aukcja w ciemno (17-19) **8.55** Wojciech Cejrowski. Boso – Meksyk/Paragwaj (1-3) **10.35** ★★★ Hibernatus – komedia Fr./Wł. 1969 **12.20** ★★★★ Gamoń – kom. Hiszp./Fr./Wł. 1965 (s.15) **14.40** ★★★ Kapryśny książę – film fant. Czechy 2022 **16.40** ★★★ Zaczarowany nos – film fant. Niemcy 2021 **18.45** ★★★ Duch w butelce – film fant. Niemcy 2021 **20.00** ★★★ Akt odwagi – film sens. USA 2012 **22.05** ★★★ Wojna Harta – dram. USA 2002 **0.30** Dzielnica strachu (139)

TVP Polonia

7.30 Pytanie na śniadanie **10.30** Świętokrzyskie krajobrazy (3) **10.55** UNESCO: Skarby Polski (11) **11.25** Makłowicz w podróży (132) **11.55** Między ziemią a niebem **12.00** Anioł Pański **12.15** Między ziemią a niebem **12.50** Słowo na niedzielę **13.00** Msza święta z kościoła pw. św. Jerzego w Rydułtowach **14.15** Studio Betclic 1. Ligi **14.20 (L)** Piłka nożna: ŁKS Łódź – Lechia Gdańsk **17.00** Teleexpress **17.25** M jak miłość (1951) **18.20** Do śmiechu! (62) **19.10** Laskowik & Malicki (9) **19.30** 19.30 **19.55** Pytanie dnia **20.20** Komisarz Alex (305) **21.15** ★★★ Planeta singli – kom. Pol. 2016, reż. Mitja Okorn, wyk. Maciej Stuhr **23.30** Gabi Drzewiecka zaprasza **0.25** Muzeum polskiej piosenki (118)

TV Trwam

11.45 Solidarność – narodziny wolności **12.00** Anioł Pański z Ojcem Świętym Leonem XIV **12.15** Papież Polak do rodaków **12.40** Posłani **14.05** Akwarelowy dotyk świętych **14.15** Miasteczko na rozdrożu (2) **15.00** Wieś to też Polska **16.10** Koncert życzeń **16.50** Mateczniki polskości **17.00** Natura et Homo **17.30** Sól Ziemi **18.15** Rozmowy niedokończone **19.30** Baśniowy teatr lalek **20.00** Informacje **20.20** Różaniec **20.50** Myśląc Ojczyzna **21.00** Apel Jasnogórski **21.45** Stan bezpieczeństwa państwa **22.00** Mocni Jego mocą **22.30** Muzyczne chwile **22.45** Jak wygrać małżeństwo? **23.00** Jak my to widzimy – z daleka widać lepiej **23.30** Tam, gdzie Bóg płacze **0.10** Informacje

TVP Kultura

8.00 Nabożeństwo luterańskie w Warszawie **9.00** Cykl adwentowy (1) **9.15** Wspólny dom (43) **9.55** Pamiętniki Sherlocka Holmesa (6) **11.00** Pan wzywał, Milordzie? (4) **12.05** Teatr TV: Dziób w dziób – spektakl Polska 2019 **13.05** ★★★★ Cyd – film przyg. USA/Wł. 1961 **16.10** Czterdziestolatek (16) **17.15** Studio Kultura – niedziela z... **18.10** Violetta – taka jestem – Koncert Violetty Villas (s.2) **19.15** Violetta Villas śpiewa dla zakochanych **20.00** ★★★ Lucie Aubrac – dram. Fr. 1997, reż. Claude Berri, wyk. Carole Bouquet **22.10** Porozmawiajmy szczerze (33) **22.50** Niebezpieczne życie Paula Gauguina – film dok. W. Bryt. 2019 **0.00** Bestie wokół nas – film anim. **0.10** Zasoby ludzkie – film anim.

Super Polsat

6.05 Wydarzenia 21:50 **6.40** SuperLudzie (40) **7.15** Były sobie Ameryki (2-6) **10.00** Pokochaj lub sprzedaj (3) **11.00** ★★★ Ania z Zielonego Wzgórza – film przyg. Kan. 2016 **12.50** ★★ Słyszeliście o Morganach? – kom. romant. USA 2009 **15.00** ★★★★ Wojna o planetę małp – film sensac. USA/Kan./Nowa Zel. 2017 **18.00** Pokochaj lub sprzedaj (4) **19.00** Randka w ciemno (10, 11) **21.00** ★★★★ Zawód szpieg – film sensac. USA/W. Bryt./Niemcy/Jap./Fr. 2001, reż. Tony Scott, wyk. Robert Redford **23.40** ★★★★ Desperado – film sensac. USA/Meksyk 1995, reż. Robert Rodriguez, wyk. Antonio Banderas **1.50** Backdoor – Wyjście awaryjne (9) **2.20** Randka w ciemno (10) **3.20** Złomiarze (3)

TV 6

6.00 Columbo (16, 17): Słodka, lecz śmiertelna / Koneser win – serial krym. USA 1973 **9.35** Poirot (1): Tajemnice błękitnego ekspresu – serial krym. W. Bryt. 2005 **11.50** ★★★★ Władcy umysłów – film sf USA 2011, reż. George Nolfi, wyk. Matt Damon, Emily Blunt (s.3) **14.00** Policjantki i policjanci (311-314) **18.00** Strażnik Teksasu (4, 5): Anioł zemsty / Wielkie zmiany – serial sensac. USA 2000 **20.00** CSI: Kryminalne zagadki Miami (93, 94): Siła ciążenia / Martwa cisza – serial krym. USA 2006 **22.00** Kości (235, 236): Nadzieja mimo horroru / Mózg bota – serial krymin. USA 2017 **0.00** ★ Cudzoziemiec – film sens. USA/Polska 2003, reż. Michael Oblowitz, wyk. Steven Seagal, Max Ryan **2.00** Krejzi Patrol (14)

TV 4

6.00 Łowcy skarbów. Kto da więcej (467) **6.55** Najdziwniejsze domy świata (3) **8.00** Największy pies świata – film dok. **9.00** A na deser... (22) **9.15** Galileo (1230, 1231) **11.15** Mini Galileo (31, 215) **11.55** ★★★★ Powrót do przyszłości II – film przygod. USA 1989, reż. Robert Zemeckis, wyk. Michael J. Fox, Christopher Lloyd, Lea Thompson **14.20** ★★★ Godzilla – film sens. USA/Jap. 1998 **17.05** ★★★ Lot 93 z Newark – film sens. Kan./USA 2006 **19.00** Uroczysko (235, 236) **20.00** Sprawiedliwi. Trójmiasto (205-208) **0.00** STOP Drogówka (387) **1.00** Hitler: mroczny urok dyktatora (3) – serial dok. **3.10** SuperLudzie Extra (31) **3.25** Lubię Disco! (310) **4.25** Top 10 lista przebojów (2975)

REKLAMA

Teraz możesz widzieć wszystko w MAKSYMALNYM POWIĘKSZENIU!



Odczytywanie recept, rachunków, ulotek leków czy programu TV sprawia Ci trudność? Denerwujesz się, że nawleczenie igły na nitkę, przyszycie guzika czy przykręcenie śrubki zabiera Ci zbyt dużo czasu? Twoje oczy męczą się od czytania drobnego druku w gazecie, przepisów w książce kucharskiej czy SMS-ów w telefonie?

JUŻ DZIŚ SPRAW SOBIE NOWE *MULTIFUNKCYJNE LUPO-OKULARY!*

Powiększające lupo-okulary są ultralekkie i wygodne w noszeniu. Dzięki elastycznym oprawkom dopasowują się zarówno do kobiecej, jak i męskiej głowy. Uniwersalny rozmiar i przedłużone zauszniki umożliwiają **założenie lupo-okularów na okulary korekcyjne,** co dodatkowo poprawia komfort użytkowania. Nosząc je, możesz zobaczyć nawet **najdrobniejsze szczegóły w maksymalnym powiększeniu 160%,** bez konieczności trzymania szkła powiększającego!

Dzięki temu **zawsze masz wolne ręce,** więc swobodnie i bez wytężania wzroku możesz:

- ✔ **czytać książki** i gazety, rozwiązywać krzyżówki;
- ✔ **odczytać etykietę na leku,** instrukcję obsługi, paragon, receptę, wiadomość SMS;
- ✔ **szyć, haftować,** malować, majsterkować;
- ✔ **nawlec igłę,** wyciągnąć drzazgę, przykręcić śrubkę, obciąć paznokcie…

Lupo-okulary świetnie sprawdzą się zarówno przy codziennych czynnościach w domu, jak i podczas wizyty **w sklepie, banku czy urzędzie.** Mogą być również bardzo przydatne dla jubilerów, zegarmistrzów, elektroników i hobbystów, którzy wykonują prace wymagające szczególnej precyzji!



Każdy detal staje się czytelny!





SUPERPOWIĘKSZENIE 160%

OFERTA TELEFONICZNA!

Masz szansę otrzymać powiększające multifunkcyjne lupo-okulary **za 87 zł!**
Oferta ważna do wyczerpania zapasów.
Ekspresowa i bezpieczna dostawa kurierem prosto do rąk własnych – 23 zł!

tel. 61 300 38 75

Pon.-pt. 8:00-20:00, sb. i niedz. 9:00-20:00
(Standardowy koszt połączenia telefonicznego dla danego operatora)

Producent: Globadvise Holding LTD 76 King Street, Manchester M2 ANH, Wielka Brytania; contactpl@globadvice.info

TWT Group Sp. z o.o., Marszałkowska 58, 00-545 Warszawa. Szczegóły oraz informacje dotyczące procedury zwrotów i reklamacji dostępne są pod adresem: https://info-for-customers24.com/statute/pl/.

eprasa.pl d862167a11

Ale Kino+

6.30 Polska z góry **7.00** Czarna woda – film krótkom. Polska 2023 **7.25** Grantchester (7, 8) **9.30** ★★★ Storm – dramat Norwegia 2022 **11.20** Sprawa nierozwiązana (6-10) **13.50** ★★★ Pies przed sądem – kom. Szwajc./Fr. 2024 **15.30** ★★★ Pęknięte lustro – kom. krym. W. Bryt. 1980, reż. Guy Hamilton, wyk. Angela Lansbury, Elizabeth Taylor (s.15) **17.40** ★★★★ P.S. Kocham Cię – melodr. USA 2007 **20.10** Crá. Torfowiska (1-6) **2.15** Król (5) **3.40** ★★★ Żurek – dramat Polska 2003

Kino Polska

8.00 ★★★ Milion za Laurę – kom. Pol. 1971 **10.00** ★★★ Dziewczyna szuka miłości – film obycz. Pol. 1938 **11.40** ★★★★ Poszukiwany, poszukiwana – kom. Pol. 1972 **13.35** ★★★★ Rozmowy kontrolowane – kom. Pol. 1991 **15.40** ★★★★ Tam i z powrotem – film sens. Pol. 2001 **17.50** ★★★ Orzeł. Ostatni patrol – dram. Polska 2022 **20.00** ★★★ Niepokonani – dramat hist. USA/Emir. Arab./Polska/Indie/Arab. Saud. 2010 (s.15) **22.50** Tama **23.30** ★★★★ Dzień świra – kom. Polska 2002

Polsat Film

9.55 Jeźdźcy smoków: Na końcu świata **10.55** Kung Fu Panda: Święta, święta i Po – film anim. **11.30** Pada Shrek – film anim. **12.00** Epoka lodowcowa – film anim. **13.40** ★★★ Ace Ventura: Zew natury – kom. USA 1995 **15.40** ★★★ Kowboje i obcy – western USA/Indie 2011 **18.00** ★★★ Robin Hood: książę złodziei – film przygod. USA 1991 **21.00** ★★★ Bad Boys – kom. sens. USA 1995, reż. Michael Bay, wyk. Will Smith **23.30** ★★ Futro z misia – kom. Polska 2019 **1.40** Ślad (6)

Stopklatka

DVB T

6.00 Komisarz Rex (8-11) **10.00** Hudson i Rex (6-8) **13.00** Komisarz Montalbano (36) **15.35** ★★★ Ucieczka z Pretorii – thriller Australia/RPA/W. Bryt./USA/Niemcy 2020 **17.40** Czterej pancerni i pies (1, 2) **20.00** ★★★ Złe mamuśki 2: Jak przetrwać święta – kom. USA 2017, reż. Jon Lucas, Scott Moore, wyk. Mila Kunis **22.05** ★★★ Na układy nie ma rady – kom. Pol. 2017 **23.55** ★★★ Komedia małżeńska – kom. Polska 1993 **2.05** ★★★ Prywatne śledztwo – film sens. Polska 1986

Canal+ Premium

9.00 ★★ Zmiennokształtni 2 – film fantasy Niemcy 2026 **10.40** ★★★★ To był zwykły przypadek – thriller Fr./Luks./Iran/USA 2025 **12.25** ★★★ Listy do Julii – kom. rom. USA 2010 **14.10** The Office PL (7, 8) **15.10** ★★★★ Kopnięci w czasie – kom. Fr./Belg. 2025 **16.55** Wstęp **17.25** (L) Piłka nożna: Legia Warszawa – Wieczysta Kraków **19.35** ★★★ Pompeje – film kat. USA2014 **21.25** ★★★ Samotnik – film sensac. W. Bryt. 2026 **23.10** ★★★ Przyjmij/Odrzuć – thriller USA/Irlandia 2025

HBO

8.45 ★★★★ P.S. Kocham Cię – melodramat USA 2007 **10.50** ★★★ Eleanor Wspaniała – dramat USA 2025 **12.30** Fantastyczny Pan Lis – film anim. W. Bryt./USA 2009 **13.55** Żywiciel rodziny – kom. USA 2026 **15.35** ★★★★ La Grazia – dramat Wł. 2025 **17.45** ★★★★ Bohemian Rhapsody – film biograf. USA/W. Bryt. 2018 **20.00** Po polowaniu – thriller USA/Wł. 2025 **22.15** ★★★★ Batman – film sens. USA 2022 **1.05** ★★★★ Dotyk – dramat Isl./W. Bryt. 2024 **3.00** Pozłacany wiek (5)

Paramount

6.00 Pingwiny z Madagaskaru **8.00** ★★★ Mali agenci – kom. USA 2001 **9.55** ★★★★ Marzyciel – film biogr. USA/W. Bryt. 2004 **12.05** ★★★★ Dirty Dancing – film muz. USA 1987 **14.25** ★★★ Zaginione miasto – kom. USA 2022 **16.50** ★★★ Wielki Gatsby – dramz USA 1974 (s.15) **20.00** ★★★★ Dungeons & Dragons: Złodziejski honor – fant. USA 2023 **23.00** ★★★★ Ciche miejsce 2 – horror USA 2020 **0.50** ★★★ Eurotrip – kom. USA 2004 **2.50** ★★★★ The Northman – film przyg. USA 2022

Polsat 2

6.30 Sekrety rodziny **7.30** Z klimatem i z pasją **8.00** Sekrety rodziny **9.00** Trudne sprawy **14.00** Zawód: Glina **17.00** Nasz nowy dom **18.10** Sekrety rodziny **20.10** ★★★ Metro strachu – film sensac. USA/W. Bryt. 2009, reż. Tony Scott, wyk. Denzel Washington, John Travolta **22.30** ★★ Snajper III – film sensacyjny USA 2004, reż. P.J. Pesce, wyk. Tom Berenger, Byron Mann **0.10** Bracia (8) **1.20** Wydarzenia **2.00** Świat według Kiepskich (35) **2.30** Super-Ludzie **3.05** #JesteśmyDlaDzieci

TVP Seriale

5.50 Zmiennicy (6) **6.55** Na sygnale (958-961) **9.10** Stawka większa niż życie (12, 13) **11.30** 07 zgłoś się (2, 3) **13.35** Ojciec Mateusz (38, 39) **15.25** Komisarz Alex (332) **16.30** Ranczo (75): Kontrrewolucja **17.30** 07 zgłoś się (4, 5) **19.45** Ojciec Mateusz (462, 40-41): Paragraf 130 / Wybory / Zbrodnia w bibliotece **22.30** Ranczo (76, 77) **0.15** Rodzinka.pl (328, 329) **1.20** Korona królów. Jagiellonowie (50, 51) **2.15** Krucjata. Znak bliźniąt (2) **3.00** Londyńczycy (8, 9) **3.15** Londyńczycy (9)

AXN

5.05 FBI: International (12) **6.30** ★★ Oficer Blart 2 – kom. sens. USA 2015 **8.10** Agenci NCIS (10) **9.10** Walker: Strażnik Teksasu (14) **10.05** Detektyw Monk (11-13, 1-2) **15.05** CSI: Kryminalne zagadki Las Vegas (6-10) **20.00** ★★★ Londyn w ogniu – film sens. USA/W. Bryt./Bułg. 2016 **22.00** ★★★ Świat w ogniu – thriller USA/W. Brytania/Portugalia/Kanada/Bułg. 2019 **0.15** ★★★★ Adrenalina – film sens. USA 2006 **2.10** ★★★★ Dzień Świstaka – kom. USA 1993 **4.10** Agenci NCIS: Hawaje (11)

13 Ulica

6.35 Follow (5) **7.30** Bez śladu (12-16) **11.55** Kapitan Marleau (2-4) **18.00** Kasandra (3) – serial krym. Fr. **20.00** Zabójstwo w Périgord – film krym. Fr. 2025, reż. Muriel Aubin, wyk. Andréa Furet **22.00** Zabójstwo w Balagne – film krym. Fr. 2025, reż. Octave Raspail, wyk. Anne Suarez **0.00** ★★★ Morderstwa w Cornouaille – film krym. Fr. 2018, reż. Franck Mancuso, wyk. Sagamore Stévenin **2.10** ★★★ Morderstwo w Sainte Baume – film krym. Fr. 2022 **4.10** Niewidomy detektyw (2)

FX

7.05 CSI: Kryminalne zagadki Miami (19-21) **9.50** CSI: Kryminalne zagadki Nowego Jorku (5-7) **12.35** Z Archiwum X (4, 5) **14.25** ★★★★ Królestwo niebieskie – dramat W. Bryt./Niemcy/Hiszp./Maroko/USA/Wł./Fr. 2005 **17.25** ★★★ Faceci w czerni 3 – film sf USA 2012 **19.35** ★★★ xXx – film sensac. USA 2002 **22.00** ★★★ Rambo II – film sens. USA/Meksyk 1985 **0.00** Tulsa King (6) **0.55** CSI: Kryminalne zagadki Las Vegas (17, 18) **2.50** CSI: Kryminalne zagadki Miami (22, 23)

Eurosport 1

8.50 (L) Kombinacja norw.: PŚ (m) w Ruce **9.30** Skoki narc.: PŚ (m) w Ruce **10.00** (L) Skoki narc.: PŚ (k) w Hinzenbach **12.00** Studio **12.45** (L) Skoki narc.: PŚ (m) w Ruce **13.45** Studio **14.20** (L) Skoki narc.: PŚ (m) w Ruce **16.00** Studio **16.30** Narc. alp.: PŚ (k) w Killington **17.00** Narc. alp.: PŚ (m) w Copper Mountain **17.45** (L) Narc. alp.: PŚ (m) w Copper Mountain **19.30** (L) Narc. alp.: PŚ (k) w Killington **20.45** (L) Narc. alp.: PŚ (m) w Copper Mountain **22.15** Skoki narc.: PŚ (m) w Ruce

Eurosport 2

8.30 Snooker: Mistrz. W. Bryt. **9.45** (L) Biegi narc.: PŚ (m) w Ruce **10.55** (L) Komb. norw.: PŚ (m) w Ruce **11.55** (L) Biegi narc.: PŚ (k) w Ruce **13.00** Biegi narc.: PŚ (m) w Ruce **13.45** The Power of Sport **14.00** (L) Snooker: Mistrz. W. Bryt. **17.30** Saneczk.: PŚ (m) w Winterbergu **18.00** Saneczk.: PŚ (k) w Winterbergu **18.30** Biegi narc.: PŚ (k) w Ruce **19.00** Snooker: Mistrz. W. Bryt.w Yorku **20.00** (L) Snooker: Mistrz. W. Bryt. w Yorku **23.30** Narciarstwo alp.: PŚ (k) w Killington

Polsat Sport 1

5.05 (L) Łyżwiarstwo fig.: ISU GP – NHK Trophy w Tokio **8.00** Siatkówka: TAURON Liga **11.00** Cafe Futbol **12.30** Siatkówka: TAURON Liga **14.45** (L) Siatkówka: TAURON Liga: Podziemia Kredowe ChKS Chełm – Aluron CMC Warta Zawiercie **17.50** (L) Siatkówka: TAURON Liga Kobiet: MOYA Radomka Radom – UNI Opole **20.20** (L) Siatkówka: TAURON Liga Kobiet: KS DevelopRes Rzeszów – Metalkas Pałac Bydgoszcz **23.00** Siatkówka: TAURON Liga **1.00** Siatkówka: TAURON Liga

TVP Sport

DVB T

8.40 Piłka nożna: Bruk-Bet Termalica Nieciecza – Stal Rzeszów **10.55** Rozmowy na medal plus **12.00** NBA Action **12.35** Studio **12.55** (L) Biatlon: PŚ mężczyzn w Kontiolahti **14.25** (L) Piłka nożna: ŁKS Łódź – Lechia Gdańsk **17.00** Studio **17.25** (L) Piłka nożna: Legia Warszawa – Wieczysta Kraków **20.15** Biatlon: PŚ kobiet w Kontiolahti **21.35** Sportowy wieczór **22.00** (L) NBA: San Antonio Spurs – Boston Celtics **0.45** Piłka nożna: Legia Warszawa – Wieczysta Kraków

Canal+ Sport

8.20 Liga+ **9.30** Wysoki pressing **11.00** Byłem królem **11.50** Piłka nożna: LaLiga EA Sports: Real Madryt – Deportivo Alavés **13.55** (L) Piłka nożna: Valencia CF – CA Osasuna; Deportivo A Coruña – FC Barcelona; RC Celta – Villarreal CF **20.55** Jazda o złoto. Żużel na podsłuchu **23.00** Sport+ **0.05** Hola La-Liga!: 14. kolejka **1.15** Piłka nożna: PKO BP Ekstraklasa: Górnik Zabrze – Wisła Płock **3.40** Premier League: The Big Interview **4.20** Jazda o złoto. Żużel na podsłuchu

Canal+ Sport 5

8.20 Premier League Stories **8.55** Premier League: The Big Interview **9.30** Wysoki pressing **11.10** Piłka nożna: PKO BP Ekstraklasa: Widzew Łódź – KGHM Zagłębie Lubin **13.30** Turbokozak: Łukasz Fabiański **14.00** (L) Dart: Ladbrokes Players Championship Finals: Ćwierćfinały **18.15** Wysoki pressing **20.00** (L) Dart: Ladbrokes Players Championship Finals **0.15** MMA: ala ONE Friday Fights 180 na Lumpinee Boxing Stadium w Bangkoku **1.30** Premier League: The Big Interview

Eleven Sports 1

9.00 Piłka nożna: Torino FC – SS Lazio **10.45** Formuła 2: GP Kataru **11.45** Formuła 1: GP Kataru **12.55** (L) Formuła 2: GP Kataru **14.15** Padok IRL: Grand Prix Kataru **15.00** (L) Formuła 1: GP Kataru **15.30** Studio GP **16.55** (L) Formuła 1: GP Kataru **19.00** Studio GP **20.05** Podróż do świata calcio **20.45** Studio Ligi Portugal Betclic **21.25** (L) Piłka nożna: FC Porto – Sporting CP **23.30** Studio Ligi Portugal Betclic **23.50** Eleven Gol Live **1.10** Formuła 1: GP Kataru **3.05** Pierwszy tytuł Kloppa

Polsat Sport 3

8.00 Tenis: Finały Pucharu Davisa: Półfinał **10.00** Bobsleje: PŚ w Altenbergu **12.00** (L) Bobsleje: PŚ kobiet w Altenbergu: 1. przejazd dwójek **13.30** (L) Bobsleje: PŚ kobiet w Altenbergu: 2. przejazd dwójek **15.00** (L) Tenis: Finały Pucharu Davisa: Finał **17.00** (L) Tenis: Finały Pucharu Davisa: Finał **19.00** (L) Tenis: Finały Pucharu Davisa: Finał **21.00** Łyżwiarstwo figurowe: ISU GP – NHK Trophy w Tokio **23.00** Piłka nożna: Copa Libertadores: Palmeiras – Estudiantes La Plata **1.00** Babilon MMA

TVN 24

8.00 Serwis informacyjny **8.35** Strefa kibica – zima **9.00** Serwis informacyjny **10.45** Kawa na ławę **11.55** Loża prasowa **12.50** Ewa Ewart poleca – dokument w TVN24 **14.00** Serwis informacyjny, pogoda **16.00** Fakty po południu **18.00** Serwis informacyjny, pogoda **18.30** Ranking Mazura **19.10** Serwis informacyjny **19.25** Fakty po Faktach **20.00** W kuluarach **21.30** Serwis informacyjny, pogoda **22.00** Szkło kontaktowe **23.00** Dzień po dniu **23.43** Strefa kibica – zima. Kroniki

Polsat News

9.00 Msza święta ze Świątyni Opatrzności Bożej **9.55** Śniadanie Rymanowskiego **11.00** Polityczny wf z gościem **12.00** W rytmie dnia **12.50** Wydarzenia **13.30** W rytmie dnia **14.00** W rytmie dnia **14.55** Pogoda **15.00** W rytmie dnia **15.40** Pogoda **15.50** Wydarzenia **16.30** W rytmie dnia **17.30** Z drugiej strony **18.35** Debata polityczna **19.15** Gość „Wydarzeń" **19.40** Śniadanie Rymanowskiego **21.00** Polsat News ujawnia **21.50** Wydarzenia wieczorne **22.30** Dzień na świecie

TVP Info

DVB T

10.30 Serwis info **11.00** Wydarzy się **12.00** Serwis info **13.00** Jan Paweł II – dzisiaj **13.22** Serwis info **13.30** Polscy szpiedzy **14.14** Serwis info **15.05** Polska. Co dalej? **16.00** Dzień w godzinę **17.00** Teleexpress **17.15** Teleexpress Extra **17.35** Panorama **17.42** Sprawdzamy **18.00** Panorama **18.20** Teleplotki **18.30** Portfel Kowalskiego **19.00** Serwis info wieczór **19.07** Trochę kultury **19.30** 19.30 **19.58** Pytanie dnia **20.15** Raport specjalny **21.00** Serwis info wieczór

TVP 3

DVB T

9.25 Rok w ogrodzie **10.30** Tydzień **11.00** Msza święta na Jasnej Górze **12.00** Całkiem niezła historia **12.25** Ktokolwiek widział, ktokolwiek wie... **13.00** Piosenka dla Ciebie **14.00** Rączka gotuje **15.00** Koronka do Miłosierdzia Bożego **15.25** (L) Piłka nożna: Resovia Rzeszów – Znicz Pruszków **20.00** Dziennik regionów **20.15** Całkiem niezła historia **20.30** Sanatoria **22.00** Dziennik regionów **22.30** Ktokolwiek widział, ktokolwiek wie... **23.00** Kościół z bliska **23.30** Całkiem niezła historia

TVP Rozrywka

8.25 Górna półka smaku **9.00** Między pokoleniami **9.30** Koło fortuny **10.10** Tańcząca ze światem **10.50** Szansa na sukces. Opole 2027 **11.55** Postaw na milion **13.45** Prywatne życie zwierząt **14.15** Super Gary. Gotuj z Bosacką! **14.55** Tak to leciało! **15.45** Moje przeboje **16.20** Jeden z dziesięciu **17.35** Koło fortuny **18.15** Szansa na sukces. Opole 2027 **19.20** Tygodnik Moralnego Niepokoju **20.00** Jaka to melodia? **21.00** Kocham Cię, Polsko! **22.25** Minuta dla Twojego bezpieczeństwa

Planete+

8.10 Krajobrazy świata **10.20** Najdziksze ostępy Europy **11.25** Włochy z góry **12.30** Na targach świata **13.05** Polska z góry. Nad wodą **13.35** Krajobrazy świata **14.40** Łaty i pręgi **15.45** Lamparty z Parku Yala na Śri Lance **16.50** Ratując gepardy **18.00** Dokąd dzisiaj? **18.40** Polska z góry. Naj... w Polsce **19.45** Karl Lagerfeld. Objawienie **20.45** Prost **22.00** Clint Eastwood. Ostatnia legenda **23.10** Ctrl+Sex+Śmierć **0.20** Jak wygrać z Ku Klux Klanem **1.25** Polska z góry...

BBC Earth

8.40 W okowach mrozu **9.40** Dzikie zakątki Ziemi z Simonem Reevem **11.00** Attenborough i morski smok **12.10** W okowach mrozu **13.15** Dziki połów: nieznane wody **14.20** Dzika Wielka Brytania **16.35** Życie na pustkowiu **18.40** Szlakiem wulkanów **19.45** Zielona planeta: Pustynie **20.55** Attenborough i morski smok **22.05** W okowach mrozu **23.05** Na krawędzi katastrofy **0.05** Fenomeny współczesnego życia **1.15** Zabójcza pogoda **2.00** W okowach mrozu

Discovery Channel

8.00 Sekrety Houdiniego **9.00** Złomowisko PL **11.00** Lotnisko **12.00** Przystanek Bieszczady **13.00** Wyzwanie: przetrwanie **14.00** Gorączka złota **15.00** Alaska w budowie **16.00** Budowa na końcu świata **17.00** Celnicy na straży Niemiec **18.00** Celnicy na straży Danii **19.00** Kroniki policyjne: Szwecja **20.00** Gorączka złota **22.00** Alaska w budowie **23.00** Kroniki policyjne: Szwecja **0.00** W oku cyklonu: Łowcy burz **1.00** Sekretne życie kasyna w Las Vegas **2.00** Królowie asfaltu

TVN Turbo

9.20 Raport końcowy **9.45** Co tu się odjechało? **10.15** Uwaga! Oszust: Ściema z ogłoszenia **10.45** Wojny samochodowe **11.45** Z drugiej ręki **12.30** Jeździć, obserwować **13.15** Naprawy nie do naprawy **14.00** Zawodowi handlarze **15.30** Po raz trzeci. Sprzedane! **16.15** Kupione, zrobione, sprzedane **17.15** Ciężarówką przez Mleczę **18.15** Raport końcowy **18.40** Mobilni mechanicy **19.25** Wojny samochodowe **21.25** Zawodowi handlarze **22.10** Kupione, zrobione, sprzedane

TVN Style

5.10 MasterChef **6.45** Zgłoś remont – spełniamy marzenia **7.45** Dzień Dobry TVN **11.30** Ostre cięcie **12.30** Jestem z Polski **16.40** Bitwa o gości **17.45** Nowa Szelągowska **18.45** Kuchenne rewolucje: Kołobrzeg – „Figa z makiem" / Bistro „No i fajnie", Zgierz **20.45** Ostre cięcie **21.50** Szalone Tokio **23.05** Jestem z Polski **0.10** Niezwykłe Stany Prokopa **1.10** Zagadki seksualności **1.45** Tu jest pięknie **2.30** Wiem, co jem i wiem, co kupuję **4.00** Ach, ta impreza!

Romance TV

8.05 Śledztwo prowadzi Watzmann (33-36) **12.15** ★★ Lato na Lazurowym Wybrzeżu – dram. Niem. 2024 **14.05** Weiss & Morales (3) **16.00** ★★ Lilly Schönauer: A potem była miłość – film obyczaj. Austria 2008 **17.55** Zwierzyniec doktor Mertens (89, 90) **20.00** ★★★ Romans w powietrzu – film obyczajowy USA 2020 **21.55** ★★★ Świąteczny azyl – kom. Kanada 2022 **23.45** Käthe i ja **1.40** ★★★ Romans w powietrzu – film obycz. USA 2020 **3.30** ★★★ Najlepsze na koniec – kom. Niemcy 2024

TVN Fabuła

7.05 Kino Buzz TOP5 **7.15** Magda M. (5-7) **10.20** ★★★ Bella i Sebastian III – film przygod. Fr. 2017 **12.05** ★★★ Stowarzyszenie wędrujących dżinsów – kom. USA 2005 **14.40** ★★★★ Złoto dla zuchwałych – film woj. USA/Jugosławia 1970 **17.45** ★★★ Godzilla i Kong: Nowe imperium – film sf USA 2024 **20.00** ★★★ Teściowie II – kom. obycz. Polska 2023 **22.00** ★★★ Jak przeżyć święta – kom. rom. USA 2004 **0.15** ★★★ Wojna światów – film sf USA 2005 **2.30** Seriaale Top 5

AMC

6.40 ★★★★ Atlas chmur – film sf Chiny/Niemcy/USA/Hongkong/Singapur/W. Bryt./Hiszp. 2012 **10.10** ★★★ Błękitna laguna: Przebudzenie – film przygod. USA 2012 **12.10** ★★ Kobiety – komediodramat USA 2008 **14.40** ★★★ W ciemność. Star Trek – film sf USA 2013 **17.30** ★★★ Piękne istoty – film fantasy USA 2013 **20.00** ★★★★ Underworld – thriller USA/W. Bryt./Niemcy/Węgry 2003 **22.30** ★★★ Wrota do piekieł – horror USA 2009 **0.30** ★★★★ Wściekłe psy – dramat USA 1992

BBC First

6.00 Ojciec Brown (8, 9) **7.30** Ulica nadziei (5) **8.25** Śmierć z dala od palm (5) **9.35** Sanditon (8, 1) **11.40** Co ludzie powiedzą? (1-3): Kolacja przy świecach / Moralność Elżbiety / Lekcja dobrych manier **13.35** Morderstwa w Midsomer (16, 1-3) **17.50** Z pamiętnika położnej (7) **18.55** Ulica nadziei (5) **19.55** Śmierć pod palmami (4) **21.00** Śledztwa siostry Bonifacji (5) **22.00** Dobijasz mnie (4-6) **1.00** Happy Valley (2) **2.10** Milczący świadek (5, 6) **4.05** Śmierć z dala od palm (5)

TTV

DVB T

8.50 Ciężarówką przez pół świata **9.45** Express **10.05** Idź na całość **11.05** Zakup w ciemno Extra **11.35** Zakup w ciemno **13.40** Gogglebox. Przed telewizorem **14.45** Nasi w mundurach **15.45** Express **16.05** Idź na całość **17.10** Życie na kredycie **17.45** Express **18.05** Sport **18.10** Życie na kredycie **18.45** Damy i wieśniaczki. PL **19.45** Express **20.00** Zakup w ciemno **21.00** Gogglebox. Przed telewizorem **22.00** Żony Podlasia **23.00** Ciężarówką przez pół świata

Fokus TV

DVB T

6.00 Wehikuł czasu **6.05** 48 h. Zaginieni (3): Na pełnej adrenalinie **7.00** Rolnicy. Podlasie **9.00** Z klimatem i z pasją **10.00** Świat z góry. Izrael **11.00** Świat z góry. Jedwabny Szlak **12.00** Wojny magazynowe **14.00** Gwiazdy lombardu **15.00** Poszukiwacze złota w Australii **17.00** Rolnicy. Podlasie **21.00** Podglądacze przyrody: Żółwie błotne / Królik europejski **22.00** Trumpowie. Pozłacana dynastia (s.2) **23.00** Poza kontrolą **0.00** Kataklizmy, które wstrząsnęły światem **1.00** Rolnicy. Podlasie

National Geographic

8.00 Porzucone konstrukcje **10.00** Ostatni lot: anatomia katastrofy **11.00** Kosmiczne horyzonty **12.00** Ikony lotnictwa **13.00** Superfabryki **14.00** Górnicy z Chile: wyścig z czasem **15.00** Egipt: miejsce pełne tajemnic **16.00** Megażywioły **17.00** Hitler i jego świta **18.00** Odkopać historię **20.00** Potwory: prawda i mity **21.00** Megażywioły **22.00** Ostatni lot: anatomia katastrofy **23.00** Operacja transport **0.00** Katastrofa w przestworzach: raport specjalny **2.00** Miasta w liczbach

Nat Geo Wild

9.00 Niezwykłe wędrówki zwierząt **10.00** Dzikie lasy Australii **11.00** Ratując żyrafy **12.00** Weterynarze z Nebraski **13.00** Dzika Japonia **14.00** Dust: Pustynny szlak przetrwania **15.00** Afryka: dom dzikiej przyrody **16.00** Kalahari: podziemne życie pustyni **17.00** Wulkaniczne wyspy Indonezji **18.00** Krokodyle z Karaibów **19.00** Podejrzane na safari **20.00** Europa z powietrza **21.00** Dzika konfrontacja: Zabójcze spotkanie **22.00** Zimowe królestwo: Zamarznięta Azja **23.00** Dzika Japonia

Metro

6.45 Gorączka złota **7.40** Klan z Alaski **9.45** Ekspres polarny – film anim. USA/Australia 2004 **11.50** ★★★ Narodziny – dramat hist. USA 2006, reż. Catherine Hardwicke, wyk. Keisha Castle-Hughes, Oscar Isaac, Hiam Abbass **14.00** Makłowicz w drodze **14.35** 39 i pół (8, 9) **16.45** Kryminalni (2-3, 1) **20.00** Wallander (13) **22.05** Chyłka – Inwigilacja (5, 6) **23.55** Zbrodnie z pierwszych stron gazet: Zaginiony **0.55** Szpital (980) **1.55** Szkoła (705) **2.55** Nowa Maja w ogrodzie **4.30** Szpital (980)

TVP Historia

DVB T

8.55 Czterej pancerni i pies (3) **9.55** Ex libris **10.15** Wojownicy czasu **10.55** Wszystkie kolory świata **11.55** Saga prastarej puszczy **13.00** Dziewicze zakątki Ziemi **14.00** Flesz historii **14.30** ★★★★ Ranczo Wilkowyje – komedia obycz. Polska 2007 **16.05** Tajemnice kultowych seriali **16.55** Starożytne mocarstwa **17.55** Daleko od szosy (4) **19.15** Kennedy, Sinatra i mafia **20.15** W kręgu Hitlera **21.15** Polskie 100 lat **21.45** Król (3) **22.55** ★★★★ Zaklinacz deszczu – dramat obyczajowy USA 1997

TVP Dokument

DVB T

11.45 Weekendowe wypady z Gr. Wallace'em **12.40** Szlaczkoń szaraniec. Ochrona ginącego gatunku motyla **13.10** Lena na Kaukazie **13.40** Pociąg do Polski **14.05** Normandia między oceanem a niebem **15.10** Lis, który uratował wyspę **16.10** Bogactwo dźwięków przyrody **17.10** Weekendowe wypady z Gr. Wallace'em **18.05** Wspólna sprawa **18.35** Casting **19.00** Sean Penn, amerykański wichrzyciel **20.05** Molly kontra algorytmy (s.15) **21.50** She **22.55** Tamte lata, tamte dni

Zoom TV

6.00 Kobra – oddział specjalny (13, 14) **7.55** Jakubiak rozgryza Polskę **9.30** Wojciech Cejrowski – boso przez świat **11.40** Sensacje XX w. **13.45** ★★★★ Nie lubię poniedziałku – kom. Polska 1971 **15.55** Dynamo – więcej niż magia **16.55** Gordon Ramsay – wyższy poziom gotowania (1, 2) **18.55** ★★★ Gang Olsena znowu w akcji – kom. Dania 1977 **21.00** ★★★ Kogel-mogel – kom. Polska 1988, reż. Roman Załuski, wyk. Grażyna Błęcka-Kolska **23.05** Magia nagości. Czechy i Słowacja

TLC

8.00 Kamera, akcja, wpadka! **9.00** Wiza na miłość: na odwrót **11.00** Cztery żony i mąż **12.00** Wiza na miłość: pierwsze spotkanie **16.00** Szczęście nie zna wagi **18.00** Dom wygrany na loterii **20.00** Mad Pooper: kto to zrobił? **21.00** Wiza na miłość: single na polowaniu **22.00** Wiza na miłość: single na polowaniu. Między sporami **23.00** Dr Pryszczylla **0.00** Moje koszmarne stopy: Tajemnicza masa **1.00** Mad Pooper: kto to zrobił? **2.00** Wiza na miłość: single na polowaniu

Nowa TV

DVB T

6.00 Wehikuł czasu **6.20** TV Okazje **6.55** Wehikuł czasu **7.30** Interwencja – taka jest Polska **8.20** Frieren. U kresu drogi **9.30** Dragon Ball Super **11.00** Nowa rewia kabaretowa **14.00** Kabaret na dobry wieczór. Paranienormalni Show **16.00** Kabaret na żywo – Klinika Skeczów Męczących **18.00** Kabaretowa Dynastia **19.00** Ojciec Brown (36-40) **0.00** Zdrady (17): Śpij słodko **1.00** Łowca pedofilów **3.00** TV Okazje **3.50** Wehikuł czasu **4.00** Daleko od noszy (27, 28) **5.00** Pod lupą

WP

DVB T

9.00 Pogoda **9.05** Komisarz Cassandre: zbrodnie w Alpach (1) **11.00** Pogoda **11.10** Pogromca tajemnic **12.05** Niepojęte: strefa tajemnic wszechświata **13.05** Pokochaj lub sprzedaj – Vancouver **14.00** Pokochaj lub sprzedaj – Quebec **15.00** Strażacy z sąsiedztwa **16.00** Policjanci z sąsiedztwa **16.55** Pogoda **17.00** Policjanci z sąsiedztwa **20.00** Policjanci w akcji **21.00** Policjanci z sąsiedztwa **21.50** Pogoda **22.00** Mistrzowie kabaretu: Kabaret Rewers / Nowaki / Kabaret Konkubenci

Gamoń

Bourvil jako nieświadomy przemytnik w zwariowanej komedii kryminalnej

PULS 2 12:20 ★★★★



Antoine sposobił się do wakacji we Włoszech, gdy jego wysłużony samochód został zdemolowany w ulicznej kraksie z rolls-royce'em Léopolda. Sprawca proponuje mu wspólną podróż. Antoine z radością przyjmuje propozycję, nie wiedząc, że Leopold to szef gangu.

Pęknięte lustro

Ekranizacja prozy mistrzyni kryminału Agathy Christi, z udziałem panny Marple

ALE KINO+ 15:30 ★★★



Do angielskiego miasteczka przyjeżdżają amerykańscy filmowcy, by realizować tam produkcję z gwiazdorską obsadą. Dwie słynne aktorki szczerze się nienawidzą i dają temu wyraz na każdym kroku. Podczas przyjęcia powitalnego dochodzi do zagadkowego morderstwa.

Wielki Gatsby

Gatsby ze zdziwieniem odkrywa, że pewnych rzeczy w towarzystwie nie wypada robić

PARAMOUNT 16:50 ★★★



Milioner Jay Gatsby spotyka dawną miłość z lat młodzieńczych, Daisy Buchanan. By ponownie rozbudzić jej zainteresowanie, rzuca się w wir podejrzanych interesów, które, choć przynoszą mu bogactwo, wzbudzają niesmak i zażenowanie towarzystwa.

Niepokonani

Film oparty na historiach ucieczek z Syberii

KINO POLSKA 20:00 ★★★



W 1940 roku grupa śmiałków z różnych krajów ucieka z gułagu. Bez mapy i kompasu uciekinierzy podejmują się niemożliwego. Z Syberii przez tajgę, wyżyny Mongolii, pustynię Gobi, Tybet i Himalaje docierają aż do Indii. Niezwykła podróż przez sześć tysięcy kilometrów pełna jest heroicznej walki o przetrwanie. Nie sprzyjają im mordercze mrozy i nieznośny upał.



Miłość w Nowym Jorku

Richard Gere, Winona Ryder i nowe „Love Story"

TVP 1 21:50 ★★★

Will, mimo pięćdziesiątki, czuje się młody i zamierza korzystać z życia. Pewnego wieczoru poznaje Charlotte, stylistkę świętującą 21. urodziny. Zauroczony dziewczyną, zaprasza ją na bal. Nawiązują romans, ale Will na początku nie traktuje jej poważnie. Wkrótce okazuje się, że Charlotte jest chora.



Molly kontra algorytmy

Internetowe media podsuwały dziecku samobójcze treści

TVP DOKUMENT 20:05

Śledztwo w sprawie tragicznej śmierci czternastoletniej Molly Russell. Jej zdeterminowany ojciec odkrywa, że bezduszne algorytmy mediów społecznościowych, takich jak Instagram i Pinterest, celowo podsuwały dziewczynce tysiące szkodliwych, samobójczych treści. Zrozpaczony mężczyzna rozpoczyna trudną walkę o lepszą ochronę dzieci w sieci.

eprasa.pl d862167a11

TVP 1



Słoneczna. Poza ciszą

7.00 Msza św. na Jasnej Górze **7.30** Studio Raban (451) **8.00** Serwis Info **8.10** Pogoda Info **8.35** Zaraz wracam (180) **9.10** Ranczo (70): Seks nocy letniej **10.05** Komisarz Alex (23): Zabójcza dawka **11.00** Ojciec Mateusz (336): Zmyłka **12.00** Serwis Info **12.10** Agrobiznes **12.40** Rok w ogrodzie extra **12.55** Dzika Skandynawia (2) **14.00** Splątane losy (98)

15.00 Serwis Info – magazyn
15.10 Reporterzy – magazyn
15.35 Gra słów. Krzyżówka
16.00 Dziedzictwo (1081)
16.50 Zapowiedź Teleexpressu
17.00 Teleexpress
17.25 Jaka to melodia?
18.05 Klan (4786)
18.40 Akacjowa 38 (1009)
19.30 19.30
19.55 Pytanie dnia
20.30 Słoneczna. Poza ciszą (6) Alina, przy wsparciu Charlotte, z zaangażowaniem rozwija swój profil w mediach społecznościowych. To nowe zajęcie szybko staje się jej wielką pasją, dając upragnione poczucie niezależności i wolności.
20.55 Teatr TV: Wojna peloponeska – Polska 2026 **(s.2)** Reż. Wawrzyniec Kostrzewski, wyk. Maja Komorowska, Olga Sarzyńska, Agnieszka Podsiadlik
22.25 Postscriptum: Wojna peloponeska – magazyn
22.55 Wolne sądy – film dok. Polska 2026
0.10 Balans bieli
0.50 Maratończyk – film ★★★★ kryminalny USA 1976

TVP 2



Na sygnale

5.30 M jak miłość (1891) **6.20** Rodzina (nie od) święta (62) **6.55** Barwy szczęścia (3450) **7.30** Pytanie na śniadanie – program inform.-publicystycz. **11.50** Okrasa łamie przepisy (436) **12.30** Koło fortuny – teleturniej **13.15** Panna młoda (261) – serial obyczajowy Turcja 2024 **14.05** Va banque – teleturniej **14.35** Na sygnale (961): Widmo teściowej – serial obyczaj. Polska 2026

15.05 La Promesa – pałac tajemnic (530)
16.00 Koło fortuny – teleturniej
16.35 Familiada – teleturniej
17.20 Panna młoda (262)
18.15 Va banque – teleturniej
18.50 Jeden z dziesięciu
19.25 Barwy szczęścia (3450)
19.55 Domowe patenty (22)
20.05 Barwy szczęścia (3451) – serial Polska 2026 **(s.18)**
20.40 Kulisy „M jak miłość”
20.50 M jak miłość (1961) **(s.18)**
21.50 Na sygnale (962-963) – opis, serial obycz. Polska Benio rozważa inwestycję w grę online polecaną przez Tadzika. Doktor Vick jedzie do kościoła, by pomóc ofierze nietypowego zatrucia. Alek i Britney ratują rowerzystę, na którego spadła paczka z drona.
22.55 Hotel Mumbaj – dramat ★★★★ obycz. Australia/USA/Indie/W. Bryt./Singap. 2018 **(s.3)** Reż. Anthony Maras, wyk. Dev Patel, Armie Hammer, Nazanin Boniadi
1.10 Francuska ruletka (1) – serial krym. Francja 2023
2.00 Na noże – komedia ★★★★ kryminalna USA 2019

Polsat



Szakal

6.00 Nowy dzień – program informac.-publicystyczny **8.20** Trudne sprawy (1145): Ludzie nie zapominają **9.20** Dlaczego ja? (846-848): Auto 40-letniej macochy zostaje przewrócone do góry nogami / Zrozpaczona córka chce udowodnić niewinność ojca / Matka kradnie dla córki luksusowe buty **12.20** Gliniarze (1070-1072): Trzynastka / Strzał w serce / Powtórka z rozrywki

15.30 Wydarzenia
15.50 Pogoda
15.55 Gliniarze (1153)
16.55 Gliniarze Śląsk (1) – serial krym. Polska 2026
18.00 Pierwsza miłość (4297) – serial Polska 2026 **(s.18)**
18.50 Wydarzenia
19.15 Gość „Wydarzeń”
19.55 Milionerzy – teleturniej
20.35 Konklawe – film fabularny ★★★★ W. Bryt./USA 2024 **(s.3)** Reż. Edward Berger, wyk. Ralph Fiennes, Stanley Tucci, Isabella Rossellini
23.05 Szakal – film sensacyjny ★★★ USA/W. Bryt./Francja/Niemcy/Japonia 1997 Reż. Michael Caton-Jones, wyk. Richard Gere, Bruce Willis, Diane Venora Szakal, zabójca wynajęty przez rosyjską mafię, ma zabić urzędnika USA. Aby go powstrzymać, szef FBI werbuje więźnia – terrorystę IRA. To jedyny człowiek, który zna twarz Szakala i chce go dopaść.
1.50 Old – thriller USA/Japonia/Chiny 2021
4.15 Kabaretowa Ekstraklasa
4.40 Disco gramy!

TVN



Instynkt przetrwania

5.15 Zamieszkać na plaży (9) **5.40** Uwaga! (7762) **5.55** Ukryta prawda (1548) **6.50** Kuchenne rewolucje: Rawicz – Głodny Polak **7.45** Dzień Dobry TVN – program inform.-publicystyczny **11.20** Doradca smaku (3) **11.30** Kuchenne rewolucje: Żerczyce – Kukurykuu / Warszawa – bar mleczny **13.40** Ukryta prawda (1724-1726) – serial fabularno-dokumentalny Polska 2025

16.50 Szpital św. Anny (98) – serial obycz. Polska 2026
17.55 Detektywi (163)
19.00 Fakty
19.40 Kroniki Pucharu Świata w skokach narciarskich
19.55 Uwaga! – magazyn
20.15 Na Wspólnej (4320) – serial Polska 2026 **(s.18)**
20.50 Instynkt przetrwania ★★ – thriller USA/Kenia 2021 Reż. M.J. Bassett, wyk. Rebecca Romijn, Philip Winchester, Jerry O'Connell Halseyowie wybierają się na safari w Kenii. Wielka przygoda w gronie najbliższych zmienia się w desperacką walkę o przeżycie, gdy samochód bohaterów zostaje przewrócony przez agresywnego nosorożca.
23.05 Ścigane – film sensacyjny ★★★ W. Bryt./USA 2019 Reż. Vicky Jewson, wyk. Noomi Rapace, Eoin Macken, Indira Varma
1.00 Freestyle – film sensacyjny ★★★ Polska 2023
2.50 Co za tydzień – magazyn
3.30 Uwaga! – magazyn
3.50 Młode gliny (66)
4.50 Jak to jest zrobione? (17)

TVN 7



Ocaleni

6.45 Szkoła (615, 616) **8.40** Ukryta prawda (1440, 1646, 1647) **11.45** W-11 Wydział Śledczy (842-844) **13.50** Detektywi (222) **14.55** Szpital św. Anny (184) **15.55** Ukryta prawda (1235) **17.00** Sędzia Anna Maria Wesołowska (4, 5) **19.00** Ukryta prawda (1483) **20.00** ★★★ Ocaleni – film sens. Tajl./Irl. 2019, reż. Tom Waller, wyk. Jim Warny **22.25** ★★★★ Harry Potter i kamień filozoficzny – film fant. W. Bryt./USA 2001, reż. Chris Columbus, wyk. Daniel Radcliffe **1.20** ★★★ Annabelle – horror USA 2014, reż. John R. Leonetti, Erik Thomson, wyk. Annabelle Wallis **3.25** Mówię Wam (15) **4.40** Dorota was urządzi (9) **5.15** Ten moment (48)

TV Puls

6.00 Policjanci z Miami (15, 16) **8.00** Kobra – oddział specjalny (7, 8) **10.00** Zaklinaczka duchów (83) **11.00** Kotka (83) **12.00** Mój grzech (20) **13.00** Wspaniałe stulecie (56) **14.00** Rodzinny interes (49) **15.00** Lombard. Życie pod zastaw (674, 675) **17.00** Rodzinny interes (50) **18.00** Lombard. Życie pod zastaw (1043, 1044) **20.00** ★★★ Bóg zemsty – film sens. USA 2011 **22.05** ★★ Czarny pies – film sens. USA/W. Bryt./Fr./Niemcy/Jap. 1998 **23.55** ★★★ Sposób na świętego – komedia USA/Kan./W. Bryt. 2020

Puls 2

7.30 Seriale anim. dla dzieci **13.00** Nowe przygody Kubusia Puchatka (5) **13.35** Smerfy (15) **14.00** Baranek Shaun (8-10) **14.35** Marta mówi! (20) **15.00** Miraculous: Biedronka i Czarny Kot (20, 24) **16.00** Koci domek Gabi (17, 18) **17.00** Fineasz i Ferb (20, 21) **18.00** Pingwiny z Madagaskaru (31, 32) **19.00** Kacze opowieści (40, 41) **20.00** Lombard. Życie pod zastaw (1063) **21.00** Dzielnica strachu (140, 141) **23.00** Wstydliwe choroby (4, 5) **1.00** Dzielnica strachu (139) **2.00** Lombard. Życie pod zastaw (101, 363)

TVP Polonia

7.30 Pytanie na śniadanie **11.40** Notacje (614) **12.00** Serwis Info **12.10** Blondynka (93, 94) **13.50** Zmiennicy (13) **15.00** Serwis Info **15.10** 100 pytań do... (60) **16.00** Pan Mama (21) **16.30** Barwy szczęścia (3419) **17.00** Teleexpress **17.20** Gra słów. Krzyżówka **17.50** Teleexpress Extra **18.15** Słownik polsko@polski (704) **18.45** 72 godziny na granicy **19.15** Opowieści o niedźwiedziu **19.30** 19.30 **19.55** Pytanie dnia **20.25** Wojenne dziewczyny (16) **21.15** Dom (12) **23.00** 63. KFPP w Opolu **23.15** Panorama **23.45** Polska. Co dalej? (17) **0.40** Moda na język polski (75) **1.05** Przez pamięć i zapomnienie (13) **1.30** 19.30 **1.55** Pytanie dnia **2.15** Komisarz Alex (305)

TV Trwam

11.30 Warto być ojcem **11.45** Muzyczne chwile **12.20** Droga Ojca Łukasza **13.00** Wszystkim i wszędzie **13.30** Msza święta z Jasnej Góry **14.20** Muzyczne chwile **14.30** Wykłady z kongresu „Katolicy a cielesność” **15.00** Powstańczym śladem **15.50** Ma się rozumieć **16.00** Informacje **16.10** Sanktuaria polskie **16.30** Porady medyczne bonifratrów **17.00** Świadkowie **17.30** Moja parafia **18.15** Rozmowy niedokończone **19.30** Poznajemy Polskę **19.45** Modlitwa z tel. udziałem dzieci **20.00** Informacje **20.20** Różaniec **20.50** Myśląc Ojczyzna **21.00** Apel Jasnogórski **21.40** Polski punkt widzenia **22.00** Głos serca (141) **22.45** Z wędką nad wodę w Polskę i świat **23.10** O. Gabriel

TVP Kultura

8.25 Tamte lata, tamte dni (99) **9.00** Daleko od szosy (1) **10.20** ★★★ Niespotykanie spokojny człowiek – komedia Polska 1975 **11.30** Nasze marzenia – film dok. Fr. 2023 **13.10** ★★★ Kramarz – film obycz. Polska 1990 **14.45** Pan wzywał, Milordzie? (3) **15.45** ★★★★★ Przyjęcie na dziesięć osób plus trzy – film obycz. Polska 1973 **16.50** Daleko od szosy (2) **18.20** Dobry tytuł (63) **18.55** Rawhide (106) **20.00** ★★★ Valmont – melodr. USA/Fr./W. Bryt. 1989, reż. Miloš Forman, wyk. Colin Firth **22.25** ★★★ Lucie Aubrac – dramat Fr. 1997, reż. Claude Berri, wyk. Carole Bouquet **0.25** ★★★ Ukryta sieć – thriller Polska 2023 **2.15** Niebezpieczne życie Paula Gauguina – film dok. W. Bryt. 2019

Super Polsat

6.45 SuperLudzie Extra (37) **6.55** Doktor uśmiech (4) **7.30** Pokochaj lub sprzedaj (4) **8.30** Świat według Kiepskich (479-481) **10.00** Wydarzenia **10.30** SuperMocni (1, 5) **11.30** Świat według Kiepskich (433-436) **13.30** Farma (103) **14.30** Hell's Kitchen – piekielna kuchnia (52) **16.05** Ninja Warrior Polska (23) **17.50** Pokochaj lub sprzedaj (4) **18.55** Świat według Kiepskich (560, 561) **19.55** Złomiarze (33) **21.00** ★★ Słyszeliście o Morganach? – komedia romantycz. USA 2009, reż. Marc Lawrence, wyk. Hugh Grant **23.20** ★★★ Królowa wojownik – dramat USA/RPA/Irl. 2022, reż. Gina Prince-Bythewood, wyk. Viola Davis **1.55** 48 h. Zaginieni (39, 40) **4.00** Farma (102, 103)

TV 6

6.00 Więzienie (150, 151) **6.55** Policjantki i policjanci (909, 910) **8.55** 48 h. Zaginieni (92-96): Tajemnica Daniela / Taka piękna dziewczyna / Wychowawca / Matka i córka / Gdzie jest Staś – serial krym. Polska 2022 **13.55** Policjantki i policjanci (1300) **14.55** Uroczysko (246, 247) **16.00** Strażnik Teksasu (18-19, 13-14): Nikomu nie ufaj / Filmiki / Walka o wzrok / Kwestia zasad – serial sensacyjny USA 1995/2000 **20.00** CSI: Kryminalne zagadki Nowego Jorku (189, 190): Gangsterska krew / Oryginał – serial kryminalny USA/Kanada 2012 **22.00** Mentalista (38): Czerwony pieprz – serial kryminalny USA 2010 **23.05** Łowca pedofilów (178-182) **1.40** Więzienie (215-217, 170) **3.35** Septagon (63, 64)

TV 4

5.30 Telezakupy TV Okazje **6.00** Strażnik Teksasu: Przebudzenie / Kwestia zasad **7.55** Bogaty dom – biedny dom (136) **8.55** Policjantki i policjanci (774-776) **11.55** Na ratunek 112 (962, 963) **12.55** Trudne sprawy (898-900) **15.55** Łowcy skarbów. Kto da więcej (444, 495) **17.55** Policjantki i policjanci (1500, 1371) **20.00** Uroczysko (209, 210) **21.05** Sprawiedliwi. Trójmiasto (157) **22.05** Sprawiedliwi – wydział kryminalny (1040) **23.05** ★★ 7 sekund – film akcji USA/Szwajcaria/Rumunia/Wielka Brytania 2005, reż. Simon Fellows, wyk. Wesley Snipes, Deobia Oparei **1.10** Opowiem ci o zbrodni (1): Katarzyna Bonda: Łaska **1.35** Love Island. Wyspa miłości (10) **2.50** SuperLudzie (33-37)

Ale Kino+

7.00 Wolna krowa **7.40** ★★★ Benek – komediodramat Polska/Austria 2007 **9.45** Przybieżeli **10.20** The Office PL (5, 6): Równouprawnienie / Klient **11.35** Niezwykłe miejsce na śmierć (4) **13.30** Bestia (5, 6) **15.30** ★★★★ Bracia ze stali – film biograf. USA/W. Bryt. 2023 **18.05** Detektyw Foyle (1): Niemiecka żona **20.10** ★★★★ Szpieg – thriller W. Bryt./Fr./Niemcy 2011, reż. Tomas Alfredson, wyk. Gary Oldman, Colin Firth, Mark Strong **22.40** Paryż w ogniu. Paris Has Fallen (7, 8) **0.45** Ciepło

Kino Polska

9.00 ★★★ Ostatnie dni – film wojenny Polska 1969 **10.50** ★★★ Komedia małżeńska – kom. Polska 1993 **12.55** ★★★ Pieczone gołąbki – kom. Polska 1966 **15.00** ★★★★ Kingsajz – kom. Polska 1988 **17.20** Pogranicze w ogniu (18, 19) **20.00** Ekstradycja (3, 4) **22.30** ★★★★ Wymyk – film sens. Polska 2011, reż. Greg Zgliński, wyk. Robert Więckiewicz, Łukasz Simlat **0.25** ★★ Zgorszenie publiczne – kom. rom. Polska 2009 **2.10** ★★★ Bo we mnie jest seks – film biograf. Polska 2021

Polsat Film

7.30 Poirot (10) **8.35** Przyjaciółki (143, 144) **10.30** Świat według Kiepskich (3-4, 201, 207, 195) **13.45** ★★★ Hidalgo – ocean ognia – film przygod. USA/Maroko 2004 **16.35** ★★★ Więzień labiryntu – film sf W. Bryt./USA 2014 **18.55** ★★ 1000 lat po Ziemi – film sf USA 2013 **21.00** ★★★ Wszystkie stare noże – thriller USA/Kan. 2022, reż. Janus Metz, wyk. Chris Pine **23.05** ★★★★ Looper – Pętla czasu – film sens. USA/Chiny 2012, reż. Rian Johnson, wyk. Joseph Gordon-Levitt

Stopklatka

DVB T

6.55 Wojciech Cejrowski – boso przez świat **8.00** Robert Makłowicz **9.50** Vera (1) **11.55** MacGyver (20, 21) **14.00** Katastrofy w przestworzach **18.00** Wojny magazynowe: Kanada **19.05** Aukcja w ciemno **20.00** ★★★ Kuloodporni – kom. USA 1996, reż. Ernest R. Dickerson, wyk. Damon Wayans, Adam Sandler **21.50** ★★★ Incydent – thriller USA 1997, reż. Jonathan Mostow, wyk. Kurt Russell **23.40** ★★★ Ajlawju – kom. Polska 1999 **1.40** ★★★★ Pitbull – film sens. Polska 2005

Canal+ Premium

9.05 ★★★ Królowa chmur – kom. Polska 2003 **10.25** Łapu-Capu **10.40** ★★★ Kiedy nadchodzi jesień – dram. Fr. 2024 **12.20** ★★★★ Kiler – kom. Pol. 1997 **14.05** Larger Than Life: Złota era boysbandów **15.40** ★★★★ Nowa fala – film biogr. Fr. 2025 **17.25** Wolna krowa **18.00** ★★★ Saga „Zmierzch": Zaćmienie – film fant. USA 2010 **20.00** S.W.A.T. Exiles (5) **20.50** ★★ Mexicali. Ziemia bezprawia – film sens. USA 2026 **22.30** Yellowjackets (1) **23.30** Nagie Oko – film krótkom. Polska 2023

HBO

9.35 ★★★ Witajcie w Marwen – kom. USA/Chiny 2018 **11.30** ★★★ Pierwsza sprawa – dram. Fr. 2023 **13.10** ★★★ W skrócie – komediodramat Niemcy 2024 **14.55** ★★★ Za duży na bajki 2 – film przyg. Polska 2024 **16.30** ★★★ Piotruś Pan – film przyg. W. Bryt./USA/Nowa Zel. 2003 **18.20** ★★★ Tak się poznaliśmy – kom. USA 2023 **20.00** Pozłacany wiek (5) **21.00** Amerykański zakładnik (5) **21.50** Koniec ulicy Dębowej – horror USA 2026 **23.30** Normal – film sens. Kan./USA 2025

Paramount

6.00 Czarodziejki (14-17) **9.20** Policyjna grupa pościgowa **10.25** ★★★★ Star Trek – film sf USA/Niemcy 2009 **13.00** Czarodziejki (18, 19) **15.00** Pingwiny z Madagaskaru **15.30** ★★★★ Dirty Dancing – film muz. USA 1987 **17.45** ★★★ Ostatnie wakacje – kom. USA 2006 **20.00** ★★★ Zmowa pierwszych żon – kom. obycz. USA 1996 **22.10** ★★★★ Pakt z diabłem – dramat USA/W. Bryt. 2015 **0.30** Pretty Thing – thriller USA 2025 **2.30** ★★★ Eurotrip – kom. obycz. USA/Czechy 2004

Polsat 2

7.30 Na ratunek 112 **8.30** Sekrety rodziny: Blef / Ulubiony zięć / Po sąsiedzku **11.30** Trudne sprawy: Zakazana miłością **12.35** Więzienie **14.30** Świat według Kiepskich (61-65): Powóz zajechał / Rachunek sumienia / Ręka wisielca / Rybny targ / Sandały ojca Gaudentego **17.00** Komisarz mama (3) **18.00** Dlaczego ja? **20.00** Gliniarze – serial fabularno-dokumentalny Polska 2024 **21.55** Pogromcy mafii **22.55** Ślad (66, 67): Bezmyślna zemsta: Bogate wesele, biedny pogrzeb **0.55** Zdrady

TVP Seriale

7.35 Ojciec Mateusz (137) **8.25** Komisarz Alex (168) **9.15** Rodzinka.pl (206) **9.45** Klan (1552) **10.10** Ranczo (73, 74) **11.45** M jak miłość (1960) **12.35** Komisarz Alex (332) **13.25** Ojciec Mateusz (41-43) **15.40** Minuta dla Twojego bezpieczeństwa **15.50** Komisarz Alex (169) **16.40** Na sygnale (589, 590) **17.40** Ranczo (76, 77) **19.25** Minuta dla Twojego bezpieczeństwa **19.35** Ojciec Mateusz (44, 138) **21.30** Ranczo (78, 79) **23.15** Ojciec Mateusz (45) **0.10** Na sygnale (958-961)

AXN

5.10 Agenci NCIS: Hawaje (12) **6.00** CSI: Kryminalne zagadki Las Vegas (1, 2) **7.30** Agenci NCIS (24, 1) **9.10** Castle (10, 11) **11.10** Detektyw Monk (3, 4) **13.10** Agenci NCIS (2, 3) **15.05** Zabójcza broń (6, 7) **17.05** CSI: Kryminalne zagadki Las Vegas (22, 1): Powrót / Karma **19.05** Castle (12, 13): Telefon do burmistrza / Zakłopotanie ladacznic **21.05** FBI: International (16, 17) **22.55** CSI: Kryminalne zagadki Las Vegas (22, 1) **0.45** Castle (12, 13) **2.40** FBI: International (16, 17)

13 Ulica

6.40 Niewidomy detektyw (3) **8.30** Magnum: Detektyw z Hawajów (14, 15) **10.25** Bez śladu (15, 16) **12.15** Kapitan Marleau (4) **14.15** Niewidomy detektyw (4) **16.15** Magnum: Detektyw z Hawajów (16, 17) **18.10** Bez śladu (17, 18): Nakręcony / Satelity – serial sens. USA 2008 **20.00** Kapitan Marleau (1): Niepełne wdowy – serial krym. **22.00** Astrid i Raphaëlle (3, 4) – serial krym. Fr./Belg./Szwajc. **0.10** Kasandra (3) **2.10** Magnum: Detektyw z Hawajów (14, 15) **4.05** Niewidomy detektyw (3)

FX

7.00 Kości (8, 9) **9.00** FBI (14) **9.55** Agenci NCIS (1) **10.55** CSI: Kryminalne zagadki Las Vegas (1) **11.50** CSI: Kryminalne zagadki Miami (1, 2) **13.45** Castle (11) **14.40** Lucyfer (15) **15.35** CSI: Kryminalne zagadki Miami (3, 4) **17.25** Z Archiwum X (5, 6) **21.05** CSI: Kryminalne zagadki Miami (4) **22.00** Tulsa King (7) **22.55** Z Archiwum X (6) **23.50** CSI: Kryminalne zagadki Miami (3) **0.45** CSI: Kryminalne zagadki Nowego Jorku (8) **1.40** Lucyfer (15) **2.35** Zabójcze umysły (9) **3.30** Agenci NCIS (1)

Eurosport 1

8.30 Skoki narciarskie: PŚ (m) w Ruce **10.00** Narciarstwo alpejskie: PŚ (m) w Copper Mountain **11.00** Narciarstwo alpejskie: PŚ (k) w Killington **12.00** Snooker: Mistrzostwa W. Bryt. w Yorku **14.00** (L) Snooker: Mistrzostwa W. Bryt. w Yorku **17.30** Skoki narciarskie: PŚ (m) w Ruce **19.00** Snooker: Mistrzostwa Wielkiej Brytanii w Yorku **20.00** (L) Snooker: Mistrzostwa Wielkiej Brytanii w Yorku **23.30** Narciarstwo alpejskie: PŚ (m) w Copper Mountain **0.30** Narciarstwo alpejskie: PŚ (k) w Killington

Eurosport 2

8.30 Snooker: Mistrz. W. Bryt. **11.00** Biegi narc.: PŚ w Ruce **11.30** Biegi narc.: PŚ (m) w Ruce **12.15** Biegi narc.: PŚ (k) w Ruce **13.00** Narc. alp.: PŚ (m) w Copper Mount. **14.00** Narc. alp.: PŚ (k) w Killington **15.00** Skoki narc.: PŚ (m) w Ruce **17.00** Narc. alp.: PŚ (m) w Copper Mount. **18.00** Narc. alp.: PŚ (k) w Killington **19.00** Biegi narc.: PŚ w Ruce **19.30** Biegi narc.: PŚ (m) w Ruce **20.00** Biegi narc.: PŚ (k) w Ruce **20.30** Skoki narc.: PŚ (m) w Ruce **0.00** MŚ En. FIA – 6 g. Spa-Francorchamps

Polsat Sport 1

8.30 Magazyn polskiego sportu **9.30** Cafe Futbol **11.00** Siatkówka: TAURON Liga: Stilon Gorzów – Energa Indykpol AZS Olsztyn **13.00** Siatkówka: TAURON Liga **15.00** Siatkówka: TAURON Liga **17.20** (L) Siatkówka: TAURON Liga: Asseco Resovia Rzeszów – GKS Katowice **20.20** (L) Siatkówka: TAURON Liga: PGE Projekt Warszawa – Energa Trefl Gdańsk **23.00** Formuła 1: GP Kataru: Skrót wyścigu **0.00** Siatkówka: TAURON Liga **2.00** Siatkówka: TAURON Liga

TVP Sport

DVB T

8.25 NBA: San Antonio Spurs – Boston Celtics **10.30** Koszykówka: El. MŚ (m): Hiszpania – Grecja; Hiszpania – Grecja **12.25** (L) Badminton: SKB Litpol-Malow Suwałki – Legia W-wa **15.05** Magazyn Betclic 2. Ligi **15.50** Magazyn Betclic 1. Ligi **17.10** (L) Piłka nożna: Miedź Legnica – Polonia Bytom **19.20** (L) Koszykówka: El. MŚ (m): Niemcy – Polska **21.35** Gol **23.05** Sportowy wieczór **23.35** Boks: Kenshiro Teraji – Jassiel Amador, Riku Masuda – Seiya Tsutsumi, David Jimenez – Seigo Yuri Akui

Canal+ Sport

5.35 Turbokozak **6.00** Wysoki pressing **7.45** Sport+ **9.00** Piłka nożna: LaLiga EA Sports: Deportivo A Coruña – FC Barcelona **11.20** Piłka nożna: PKO BP Ekstraklasa: Legia Warszawa – Wieczysta Kraków **13.40** Sport+ **14.45** Liga+ Extra **16.45** Wysoki pressing **18.30** Sport+ **19.30** Jej Wysokość Premier League: 12. kolejka – magazyn **20.55** Piłka nożna: LaLiga EA Sports: Deportivo A Coruña – FC Barcelona **23.05** Ekstraklasa po godzinach **0.05** Ekstrapaka: 16. kolejka

Canal+ Sport 5

6.00 Piłka nożna: PKO BP Ekstraklasa: Lech Poznań – Pogoń Szczecin **8.30** Wysoki pressing **10.15** Żużel: PGE Ekstraliga **13.00** Premier League Stories **13.45** Premier League: The Big Interview **14.15** Żużel: PGE Ekstraliga **17.15** Hola LaLiga!: 14. kolejka **18.25** Studio **18.55** (L) Piłka nożna: PKO BP Ekstraklasa: Korona Kielce – Cracovia **21.00** Ekstraklasa po godzinach – magazyn **22.00** Ekstrapaka: 16. kolejka **23.15** Jej Wysokość Premier League: 12. kolejka – magazyn

Eleven Sports 1

9.00 Piłka nożna: Torino FC – SS Lazio **11.00** Bundesliga Clubs: Bayern Monachium; Borussia Dortmund; RB Lipsk **12.00** Piłka nożna: FC Porto – Sporting CP **14.00** Formuła 1: GP Kataru **16.00** Ligue 1 McDonald's **16.40** Bundesliga **17.15** Serie A Enilive **17.45** Formuła 1: GP Kataru: Skrót **18.25** (L) Piłka nożna: US Lecce – Atalanta BC; Cagliari Calcio – AC Milan **22.55** Eleven Top Goals **0.00** Podróż do świata calcio **1.20** Olympique Lyon – między legendą a teraźniejszością

Polsat Sport 3

6.00 Koszykówka: PGE Basket Liga **8.30** Cafe Futbol **10.00** Magazyn polskiego sportu **11.00** Piłka ręczna: ORLEN Superliga: Industria Kielce – ORLEN Wisła Płock **13.00** Bobsleje: PŚ w Altenbergu **15.00** Łyżwiarstwo figurowe: ISU GP – NHK Trophy w Tokio **17.30** Piłka nożna: Eredivisie: PSV – Go Ahead Eagles – transmisja **20.00** Łyżwiarstwo figurowe: ISU GP – NHK Trophy w Tokio **23.00** Handball Arena **0.00** Tenis: Finały Pucharu Davisa **2.00** MMA: Babilon MMA

TVN 24

8.35 Strefa kibica – zima **9.00** Serwis informacyjny, pogoda **9.55** Biznes **10.00** Serwis informacyjny, pogoda **10.55** Biznes **11.00** Serwis informacyjny, pogoda **11.55** Biznes **12.00** Serwis informacyjny, pogoda **13.55** Biznes **14.00** Serwis informacyjny, pogoda **14.55** Biznes **15.00** 15 na żywo **16.00** Fakty po południu **18.00** Tak jest **19.15** Serwis informacyjny **19.30** Fakty po Faktach **20.00** Kropka nad i **20.30** Czarno na białym **21.00** Polska i świat **22.00** Szkło kontaktowe

Polsat News

6.00 Nowy dzień **7.40** Graffiti **8.00** Nowy dzień **10.00** W rytmie dnia **12.50** Wydarzenia **13.30** W rytmie dnia **13.55** Pogoda **14.00** W rytmie dnia **14.55** Pogoda **15.00** W rytmie dnia **15.40** Pogoda **15.50** Wydarzenia **16.30** Punkt widzenia Jankowskiego **18.00** Najważniejsze pytania **19.15** Gość „Wydarzeń" **19.50** Debata Gozdyry **21.50** Wydarzenia wieczorne **22.30** Dzień na świecie **23.30** Obraz dnia **0.00** Najważniejsze pytania **1.25** Punkt widzenia Jankowskiego

TVP Info

DVB T

10.00 Serwis info dzień **11.55** Za pięć dwunasta **13.00** Serwis info dzień **14.30** 14.30 **14.50** Serwis info dzień **15.45** Panorama **16.00** Dzień w godzinę **16.55** Sprawdzam to Extra **17.00** Teleexpress **17.15** Teleexpress Extra **17.35** Wolne sądy **18.34** Debata po filmie „Wolne sądy" **19.30** 19.30 **19.58** Pytanie dnia **20.18** Bez retuszu **21.00** Kwiatki polskie **21.45** Panorama **22.10** Oko na świat **22.30** Program informacyjny **22.45** 112. Magazyn kryminalny **23.00** Wydarzy się jutro

TVP 3

DVB T

10.00 Złoty chłopak (292) **11.00** Regiony na TAK **11.30** Sanatoria **12.00** Ktokolwiek widział, ktokolwiek wie... **12.30** Okrasa łamie przepisy **13.00** Agrobiznes **13.30** Między pokoleniami **14.10** Całkiem niezła historia **14.30** Prog. infor. **15.00** Koronka do Miłosierdzia Bożego **15.20** Serwis Info **19.30** Misja Przyroda! **19.45** Kryminalna siódemka **20.00** Dziennik regionów **20.13** Gość regionów **20.30** Kryminalna Siódemka Extra **22.00** Dziennik regionów **22.30** Złoty chłopak (293)

TVP Rozrywka

8.20 Familiada **8.50** Va banque **9.20** Koło fortuny **9.55** Minuta dla Twojego bezpieczeństwa **10.05** Makłowicz w podróży **11.00** Postaw na milion **12.45** Familiada **13.15** Zmiennicy **14.20** Rodzinka.pl **15.55** Kocham Cię, Polsko! **17.15** Minuta dla Twojego bezpieczeństwa **17.25** Va banque **18.00** Koło fortuny **18.35** Okrasa łamie przepisy **19.40** Jaka to melodia? **20.15** Postaw na milion **22.00** Rodzinka.pl **23.00** The Voice of Poland **1.45** Koło fortuny **2.20** Kabaretomaniacy

Planete+

10.20 Dokąd dzisiaj? **11.25** Świetliki. Boskie światło natury **12.35** Niezwykłe podróże koleją **13.40** Podróż do wnętrza chmur **14.45** 360° – świat bez granic **15.50** Średniowieczne serce Czech **16.55** Mongolia. Pomiędzy niebem a ziemią **18.00** Dokąd dzisiaj? **18.15** Polska z góry. Naj... w Polsce **19.05** Ekskluzywna szkoła dla lokajów **19.40** Ostatni neandertalczyk **20.50** Byblos. Wielki port Fenicjan **22.00** Ewangelia dobrobytu. Historia kapitalizmu (s.2) **23.05** Fire Island

BBC Earth

8.15 Najpiękniejsze trasy spacerowe **9.15** Mroźna planeta **10.15** Życie na pustkowiu **11.15** Skarby przeszłości i ich tajemnice **12.20** Najpiękniejsze trasy spacerowe **13.20** Mroźna planeta **14.25** W okowach mrozu **15.30** Życie na pustkowiu **16.30** Dziki połów: nieznane wody **17.30** Mroźna planeta **18.35** Najpiękniejsze trasy spacerowe **19.45** Fenomeny współczesnego życia **20.55** W okowach mrozu **22.55** Dziki połów: nieznane wody **23.55** Dzikie zakątki Ziemi z Simonem Reevem

Discovery Channel

8.00 Brudne skarby **9.00** Gorączka złota: na kłopoty Freddy Dodge **10.00** Budowa na końcu świata **11.00** Klan z Alaski **12.00** Celnicy na straży Szwecji **13.00** Nagi instynkt przetrwania: tajemnicza wyspa **15.00** Złomowisko PL **16.00** Kroniki policyjne: Szwecja **17.00** Celnicy na straży Danii **18.00** Porty **19.00** Złomowisko PL **20.00** W oku cyklonu **21.00** Celnicy na straży Niemiec **22.00** Celnicy na straży Danii **23.00** Kroniki policyjne: Szwecja **0.00** W oku cyklonu

TVN Turbo

8.15 DeFacto **9.05** Fani czterech kółek **10.00** Raport Turbo **10.15** Samochód marzeń – kup i zrób **11.15** Wojny samochodowe **12.15** Naprawy nie do naprawy **13.00** Zawodowi handlarze **14.30** Wojny samochodowe **16.30** Jeździć, obserwować **18.00** Raport Turbo **18.15** Wojny samochodowe **19.15** Kupione, zrobione, sprzedane **20.15** Ciężarówką przez Malezję **21.15** Zawodowi handlarze **22.00** Raport Turbo **22.15** Jeździć, obserwować **23.45** Naprawy nie do naprawy

TVN Style

7.10 Co za tydzień **7.45** Dzień Dobry TVN **11.20** Jestem z Polski **12.20** Ugotowani **13.25** Kuchenne rewolucje: Restauracja „Marysieńka", Babice koło Oświęcimia / Bar „Niebo w gębie i na talerzu", Pabianice **15.35** Ugotowani **16.40** Poukładani **17.40** Kuchenne rewolucje: Pizzeria „Magiliana", Sosnowiec / Bar „Krupniok", Namysłów / Restauracja „Sjesta", Częstochowa **20.50** Jestem z Polski **22.50** Hotel Paradise **23.45** EuroPOLKI studentki **0.40** Pojedynek na podróże **1.40** Tu jest pięknie

eprasa.pl d862167a11

SERIALE

Pierwsza miłość
POLSAT 18:00

Oskar zmienia spojrzenie na świat po spotkaniu na moście. Melka ukrywa prawdę przed bliskimi, którzy cieszą się jej ciążą. Angelika, żeby uczcić dobre wieści od lekarzy, zabiera Nikolę na przejażdżkę. Zabierają auto Bolesława, a to może się źle skończyć.

Barwy szczęścia
TVP 2 20:05

Karolina podejrzewa Brunona o psucie jej referencji i planuje szantaż z użyciem bogatego klienta. Natalia prosi Łukasza o pomoc w uwolnieniu Michała z aresztu. Tolek szykuje się do rozwodu, ale Irena błaga go o powrót.

M jak miłość
TVP 2 20:50

Natalia ma problemy z Hanią, która się z nią kłóci i w dodatku przyłapuje matkę na kłamstwie w sprawie Mikołaja. Karską czeka trudna rozmowa z mężem, bo Adam zdaje sobie sprawę, że dyrektor szkoły podkochuje się w jego żonie.

Czas honoru

Byli młodzi, pełni energii, zapału i wiary. Pięknie żyli i ginęli – dumnie, z godnością

TVP HISTORIA 17:10

Wiosną 1941 roku grupa przeszkolonych w Anglii polskich żołnierzy zostaje zrzucona na teren okupowanej Polski. Ich zadaniem jest przeprowadzanie akcji dywersyjnych. W skład oddziału wchodzą: major Czesław, jego synowie Waldek i Michał, a także Janek i Bronek.



Na Wspólnej

Ula wyznaje ojcu, że została zgwałcona! Sławek broni Piotra

TVN 20:15

Ula ma dzisiaj poprawkę z histologii. Jest zszokowana, gdy na egzaminie pojawia się Wysocki. Sławek, Iga i Piotr rozpracowują siatkę pedofilską. Pojawia się rzecznik dyscyplinarny w sprawie pobicia przez Piotra aresztowanego. Na pierwszy ogień pytań odpowiada Sławek...



JOLKA

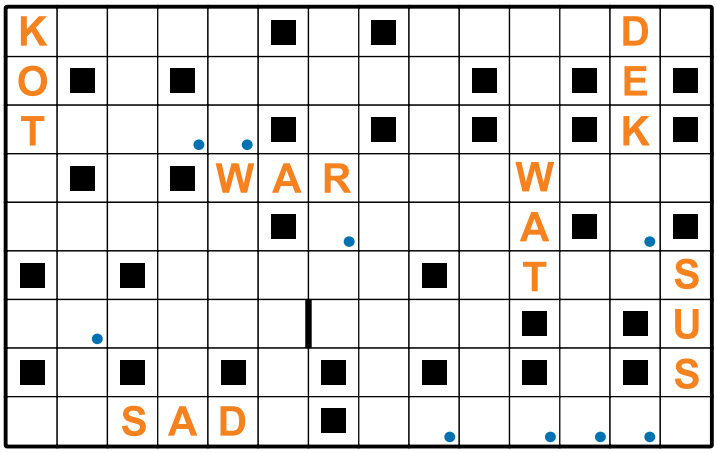

Litery w polach z kropką, czytane rzędami, utworzą rozwiązanie. Ujawniono niektóre litery. W kolejności przypadkowej:

– cesarz z Nipponu – struś z pampasów
– front budynku – wiązany pod szyją
– mieszkaniec naszej stolicy – zbiór map
– naczynie na mleko – taniec z Argentyny
– w plecaku ucznia – żółty niemetal
– co ..., to rozum – gwałtowny wir powietrza
– słup z flagą – stalowy łącznik
– niewygodne posłanie – sitwa, kamaryla
– leśny chrust – „Płynie w nas ...", piosenka Bajmu
– amerykański gryzoń – atrybut Temidy
– żołnierz Grota Roweckiego – pokaz mody
– dawna sypialnia
– okres 10 dni
– Indianin z Ameryki Północnej
– słowackie miasto i rzeka

Romance TV

8.20 Śledztwo prowadzi Watzmann (36) **9.20** ★★★ Pokój ze stajnią – kom. Niemcy 2022 **11.15** Zwierzyniec doktor Mertens (89, 90) **13.20** ★★ Inga Lindström: Weekend w Söderholm – film obyczajowy Niemcy 2007 **15.15** Światła, kamera, romans – komedia romantyczna USA 2020 **17.05** Lena Lorenz: Kruche szczęście **19.00** Górscy ratownicy (135) **20.00** ★★★ Gniazdowanie – kom. Niemcy 2021 **21.55** Przepisy na miłość i zbrodnię (9, 10) **23.50** Górscy ratownicy (135)

TVN Fabuła

6.30 Kino Buzz **6.45** Julia (96, 97) **7.45** Detektywi **9.50** Młode gliny **10.55** Magda M. (1) **11.55** Prawo Agaty (9, 10) **13.55** Młode gliny **14.55** Detektywi **16.05** Na Wspólnej (190, 191) **17.10** Seriaale: Rozmowy **18.05** ★★★ Bella i Sebastian III – film przygod. Fr. 2017 **20.00** ★★★ Starcie Tytanów – film przygod. W. Bryt./Australia/USA 2010 **22.30** ★★★ Gniew Tytanów – film przygod. USA/Hiszpania 2012 **0.30** ★★★ Kolekcjoner – dramat USA 1997 **2.50** Dziewczyny z Hollywood

AMC

6.15 ★★★ K-19 – film sens. USA/W. Bryt./Niemcy/Kanada 2002 **8.55** ★★ Supernowa (1) – film sf USA/RPA 2005 **12.45** ★★★★ Kupiec wenecki – dramat USA/Włochy/Luksemburg/W. Bryt. 2004 **15.25** ★★★ Strażnik czasu – film sf USA/Japonia 1994 **17.20** ★★★ Supergliny z Miami – kom. sens. Włochy 1985 **19.30** ★★★ Dzielnica Lakeview – thriller USA 2008 **22.00** The Audacity (6) **23.00** ★★ Thirst – horror USA 2015 **0.50** ★★ W sieci kłamstw – thriller Hol./W. Bryt./USA/Polska 2020

BBC First

7.25 Zagadki doktora Blake'a (5) **8.40** Z pamiętnika położnej (2) **9.50** Ojciec Brown (10, 1) **11.50** London Kills (4) **12.50** Shakespeare i Hathaway: prywatni detektywi (10) **13.50** Śledztwa siostry Bonifacji (7, 8) **15.55** Tajemnice Brokenwood (4) **17.55** Morderstwa w Midsomer (3) **19.55** Śmierć pod palmami (5) **21.00** Zbrodnie Saint-Pierre (8) **22.00** Zbrodnie na Szetlandach (6) **23.20** Agatha Christie: Tommy i Tuppence (1) **0.20** Tajemnice Majorki (8) **1.20** Zbrodnie Saint-Pierre (3)

TTV

8.00 DeFacto **8.30** Kartoteka **10.35** Detektywi **12.35** Zakup w ciemno **14.35** Nic do zgłoszenia **15.35** Złomowisko PL **16.45** Express **17.00** Sport **17.05** Ukryta prawda **17.45** Życie na kredycie **18.40** Ciężarówką przez Australię **19.45** Express **20.05** Zakup w ciemno **21.05** Zakup w ciemno Extra **21.45** Express **22.00** Gogglebox. Przed telewizorem **0.20** Idź na całość **1.20** Kochaj albo wróć **2.20** Wyburzacze **3.40** Sędzia Anna Maria Wesołowska **4.25** Nauka jazdy

Fokus TV

6.00 Wehikuł czasu **6.05** 48 h. Zaginieni (63) **7.00** Był sobie człowiek **8.55** Wehikuł czasu **9.00** Starożytni kosmici **11.00** Gwiazdy lombardu **12.00** Poszukiwacze historii: Bitwa wyrska / Tajna kwatera Luftwafe **13.00** Wielkie konstrukcje III Rzeszy: Wojna i kolej / Koleje zagłady **15.00** Przygody poszukiwaczy złota **16.00** Dorwać tuńczyka **18.00** Rolnicy. Podlasie **20.00** Galileo **21.00** Militarny top 10 **22.00** Dziwne oblicza wojny **0.00** Starożytni kosmici **1.00** Rolnicy. Podlasie

National Geographic

8.00 Ikony lotnictwa **9.00** Megażywioły **10.00** Śladami tajemnic: Jerozolima **11.00** Katastrofa w przestworzach: raport specjalny **13.00** Katastrofa w przestworzach **15.00** Katastrofa w przestworzach: raport specjalny **16.00** Katastrofa w przestworzach **21.00** Ostatni lot: anatomia katastrofy **22.00** Katastrofa w przestworzach: raport specjalny **23.00** Ostatni lot: anatomia katastrofy **0.00** Katastrofa w przestworzach: raport specjalny **1.00** Katastrofa w przestworzach

Nat Geo Wild

8.00 Australijskie maluchy **9.00** Niezwykły dr Pol **12.00** Bertie Gregory na biegunach **13.00** Morze Czerwone: magiczny ogród ewolucji **14.00** Hipopotamy z Gabonu: nietypowi surferzy **15.00** Drapieżnik kontra ofiara **16.00** Olśniewająca Ameryka **17.00** Critter Fixers – zwierzęcy cudotwórcy **18.00** Niezwykły dr Pol **19.00** Walki zwierząt **20.00** Afryka: dom dzikiej przyrody **21.00** Niezwykły dr Pol: Szczenięca miłość / Pechowe maluchy / W pełnej gotowości / Pudle i spółka / Podejrzani pacjenci

Metro

6.20 Detektywi. Na zlecenie (19, 20) **7.40** Szpital (328-330) **10.40** Sędzia Anna Maria Wesołowska (562, 563) **12.40** Szkoła (699) **13.40** Fachowcy **14.25** Brzydula (219, 220) **15.35** Druga szansa (12) **16.45** The Floor **18.00** Złomowisko PL **19.00** Kartoteka (11, 12) **21.05** Kryminalni (2, 3) **23.15** Spartakus: Krew i piach (7): Sacramentum **0.20** Zbrodnie z pierwszych stron gazet: Podmiejskie sekrety **1.25** Szpital (981) **2.25** Szkoła (706) **3.25** Nowa Maja w ogrodzie **4.30** Szpital (981)

TVP Historia

9.15 Encyklopedia II wojny światowej **9.40** Polskie 100 lat **10.10** Narodziny chirurgii **11.05** Wszystkie kolory świata **12.00** Era przyrody **13.00** Obłoki śmierci. Bolimów 1915 **14.15** Zmiennicy (4) **15.20** Sensacje XX w. **17.10** Czas honoru (1) (s.18) **18.00** Felieton **18.10** Polskie bitwy **20.00** Pitbull (8) **20.50** Upadek nazizmu **21.50** W kręgu Hitlera **22.45** Sensacje XX w. **0.35** Encyklopedia II wojny światowej **1.00** Czas honoru (1) **1.55** Pitbull (8) **2.40** Historia w postaciach zapisana

TVP Dokument

10.10 Bogactwo dźwięków przyrody **11.10** Weekendowe wypady z Gr. Wallace'em **12.05** Bocian biały **12.35** Ludzie z mikroplastiku **13.40** Królestwo mrówek **14.40** Królestwo mokradeł **15.45** Owady. Czy czeka nas katastrofa? **16.35** Świątynie świata **17.35** Wolne sądy **18.30** Debata po filmie „Wolne sądy" **19.30** Miałem farta **20.10** Jak pieniądz kształtował świat **21.15** Krainy cudów natury **22.25** Ukryta wojna Chin **23.40** Niebezpieczne drogi **0.40** Sekrety dzikich kwiatów

Zoom TV

6.10 MacGyver (12, 13) **8.10** Strażnik Teksasu (11, 12) **10.05** Kobra – oddział specjalny (6, 7) **12.20** FBI (5, 6): Upadły glina / Dwukrotnie ślepi **14.20** Bitwa o palety **15.30** Wojny magazynowe: Kanada **16.50** Sensacje XX w. **19.00** Kobra – oddział specjalny (15, 16): Otchłań / Długa droga **21.00** CSI: Kryminalne zagadki Miami (16, 17): Polowanie na ludzi / Przesyłka specjalna **23.00** Magia nagości. Hiszpania **0.05** Magia nagości. Finlandia **0.35** Adam szuka Ewy. Niemcy **2.55** I love kabaret

TLC

8.00 Cztery żony i mąż **9.00** Siostry wielkiej wagi **10.00** Wiza na miłość: na odwrót **12.00** Wspólne życie XXL **14.00** Cztery żony i mąż **15.00** Mali ludzie, wielka rodzina **16.00** Siostry wielkiej wagi **17.00** Salon sukien ślubnych **18.00** Wiza na miłość: na odwrót **20.00** Wiza na miłość – oczami bohaterów **21.00** Wiza na miłość: single na polowaniu **22.00** Wiza na miłość: single na polowaniu. Między sporami **23.00** Dr Pyszczylla **0.00** Moje koszmarne stopy **1.00** Wiza na miłość – oczami bohaterów

Nowa TV

6.00 Wehikuł czasu **6.20** TV Okazje **6.55** Wehikuł czasu **7.00** Disco Landia – nutki do pobudki **7.30** Wielkie wycieczkowce **8.30** Więzienie **10.00** Ojciec Brown (40, 41) **12.00** Śmierć pod palmami (1, 2) **14.00** Świat według Kiepskich (513, 514) **15.00** Świat według Bundych (54-59) **18.00** Całkiem nowe lata miodowe (15) **18.30** Miodowe lata **21.00** Zdrady (111) **22.00** Ślad (61-62, 106) **1.00** Łowca pedofilów **3.00** TV Okazje **3.50** Wehikuł czasu **4.00** Daleko od noszy (29, 30)

WP

6.00 Pogoda **6.05** Policjanci z sąsiedztwa **7.55** Pogoda **8.00** Policjanci z sąsiedztwa **8.55** Pogoda **9.00** Tlit **9.50** Pogoda **10.00** Strażacy z sąsiedztwa **11.00** Wariaci za kierownicą **12.00** Komisarz Cassandre: zbrodnie w Alpach (3) **14.00** Pokochaj lub sprzedaj – Vancouver **16.00** Pokochaj lub sprzedaj **16.55** Pogoda **17.00** Inspektor Vera (3) **19.00** Makłowicz w podróży **22.00** Pogoda **22.10** Mistrzowie kabaretu: Hrabi cz.1 / Kabaret Skeczów Męczących / Sławomir / Czesuaf

eprasa.pl d862167a11

TVP 1

SERIAL 18:40



Akacjowa 38

7.00 Msza św. na Jasnej Górze **7.30** Kościół z bliska **8.00** Serwis Info **8.25** Zaraz wracam (181) **9.05** Ranczo (71): Dzieci rewolucji **10.00** Komisarz Alex (24): Prawdziwa śmierć **11.00** Ojciec Mateusz (337): Przykrywkowiec **12.00** Serwis Info **12.10** Agrobiznes **12.40** Magazyn rolniczy **13.05** Dzikie korytarze (1): Lwy pustynne w Namibii – serial dok. Fr. 2023 **14.00** Splątane losy (99)

15.00 Serwis Info – magazyn
15.10 Reporterzy – magazyn
15.35 Gra słów. Krzyżówka
16.00 Dziedzictwo (1082)
17.00 Teleexpress
17.25 Jaka to melodia?
18.05 Klan (4787)
18.40 Akacjowa 38 (1010)
Profesor rysunku zaprasza Susanę i Rosinę na zajęcia z niespodzianką. Trini domaga się od księdza Telma mszy po to, by dziecko nie urodziło się rude. Carmen prosi Servanda, aby wziął Raula na ucznia.
19.30 19.30
19.55 Pytanie dnia
20.30 Słoneczna. Poza ciszą (7) – serial obycz. Polska 2026
21.05 Sekielski wieczorową porą – magazyn publicyst.
22.10 Złoto pustyni – dramat woj. ★★★★ USA/Australia 1999 **(s.21)**
Reż. David O. Russell, wyk. George Clooney, Mark Wahlberg, Ice Cube
0.10 Miłość w Nowym Jorku ★★★ – dram. miłosny USA 2000
2.00 Spona – komedia ★★ obyczajowa Polska 1998
3.35 Sekielski wieczorową porą – magazyn publicyst.

TVP 2

FILM 23:05



80 milionów

5.35 M jak miłość (1892) **6.25** Post filipowy – reportaż **6.55** Barwy szczęścia (3451) **7.55** Pytanie na śniadanie – program informacyjno-publicystyczny **11.50** Rosół polski (37) **12.30** Koło fortuny – teleturniej **13.15** Panna młoda (262) – serial obyczajowy Turcja 2024 **14.05** Va banque – teleturniej **14.35** Na sygnale (962): Czarna skrzynka – serial obyczaj. Polska 2026

15.05 La Promesa – pałac tajemnic (531)
16.00 Koło fortuny – teleturniej
16.35 Familiada – teleturniej
17.20 Panna młoda (263)
18.15 Va banque – teleturniej
18.50 Jeden z dziesięciu
19.25 Barwy szczęścia (3451)
19.55 Domowe patenty (22)
20.05 Barwy szczęścia (3452) – serial Polska 2026 **(s.21)**
20.40 Kulisy „M jak miłość”
20.50 M jak miłość (1962) (s.21)
21.50 SOR (7) (s.21)
22.30 Na sygnale (964)
23.05 80 milionów – film ★★★ przygodowy Polska 2011
Reż. Waldemar Krzystek, wyk. Wojciech Solarz, Krzysztof Czeczot, Maciej Makowski
Dziesięć dni przed ogłoszeniem stanu wojennego działacze „Solidarności” postanawiają wypłacić z banku należące do związku pieniądze. Rozpoczyna się niebezpieczna rozgrywka.
1.00 Hotel Mumbaj – dramat ★★★★ obyczaj. Australia/USA/Indie/W. Bryt./Singap. 2018
3.05 Co się kryje pod katedrą Notre-Dame? – film dok.

Polsat

FILM 20:35



Bez litości 2

5.25 Telezakupy TV Okazje **6.00** Nowy dzień – program informacyjno-publicystyczny **8.20** Trudne sprawy (1146): Najlepsza dieta cud **9.20** Dlaczego ja? (849-851): Singiel z przekonania zostaje nagle ojcem / Młoda matka postrzelona na osiedlu / Podły rekonwalescent pada czyjąś ofiarą **12.20** Gliniarze (1073-1075): Psia Karma / Siostrzany układ / Sprawiedliwy wyrok

15.30 Wydarzenia
15.50 Pogoda
15.55 Gliniarze (1154): Złe miejsce i czas – serial fab.-dok.
16.55 Gliniarze Śląsk (2)
18.00 Pierwsza miłość (4298) – serial Polska 2026 **(s.21)**
18.50 Wydarzenia
19.15 Gość „Wydarzeń”
19.55 Milionerzy – teleturniej
20.35 Bez litości 2 – film ★★★ kryminalny USA 2018
Reż. Antoine Fuqua, wyk. Denzel Washington, Pedro Pascal, Ashton Sanders
Druga część kinowego hitu o szukającym zemsty i walczącym o sprawiedliwość byłym tajnym agencie. Jego długoletnia przyjaciółka i współpracowniczka, Susan, zostaje zamordowana.
23.05 Pan Wypadek: Wakacje zabójcy – komedia sensac. ★★★ W. Bryt./USA 2022 **(s.21)**
Reż. George Kirby, Harry Kirby, wyk. Scott Adkins, Ray Stevenson, Perry Benson, Sarah Chang
1.10 21 – dramat obyczajowy ★★★ USA 2008
3.55 Kabaretowa Ekstraklasa
4.40 Disco gramy!

TVN

SERIAL 17:55



Detektywi

5.15 Zamieszkać na plaży (14) **5.40** Uwaga! (8141) **5.55** Ukryta prawda (1549) **6.50** Kuchenne rewolucje: Warszawa – Bistro Rozmaryn **7.45** Dzień Dobry TVN – program informac.-publicystyczny **11.20** Doradca smaku (23) **11.30** Kuchenne rewolucje: Szczecin – „Cafe Elegancko” / Górki Wielkie – Dziupla u Wuja **13.40** Ukryta prawda (1727-1729) – serial fab.-dok. Polska

16.50 Szpital św. Anny (99) – serial obycz. Polska 2026
17.55 Detektywi (164):
Kochanka widmo – serial fabularno-dokumentalny Polska 2025
Kobieta zatrudnia detektywów, by dowiedzieli się, kto zamordował jej narzeczonego. Policja podejrzewa, że to ona jest sprawczynią, bo dzień wcześniej pokłóciła się z partnerem o to, że ją zdradził.
19.00 Fakty
19.55 Uwaga! – magazyn
20.15 Na Wspólnej (4321) – serial Polska 2026 **(s.21)**
20.50 Kuba Wojewódzki (14)
22.05 Spectre – film sensacyjny ★★★ W. Bryt./USA 2015
Reż. Sam Mendes, wyk. Daniel Craig, Christoph Waltz, Léa Seydoux
1.05 Superwizjer
1.45 Uwaga! (8142) – magazyn interwencyjny
2.05 Młode gliny (67, 68) – serial krym. Polska 2026
4.00 Jak to jest zrobione? – serial dok. Kanada 2010
4.30 Zamieszkać na plaży – serial dok. USA 2020

TVN 7

FILM 20:00



Posejdon

6.45 Szkoła (618, 619) **8.40** Ukryta prawda (1441, 1648, 1649) **11.45** W-11 Wydział Śledczy (845-847) **13.50** Detektywi (223) **14.55** Szpital św. Anny (185) **15.55** Szpital (741) **17.00** Sędzia Anna Maria Wesołowska (6, 7) **19.00** Ukryta prawda (1484) **20.00** ★★★ Posejdon – film katastr. USA 2006, reż. Wolfgang Petersen, wyk. Josh Lucas, Kurt Russell, Jacinda Barrett **22.10** ★★★★ Harry Potter i Komnata Tajemnic – film przyg. W. Bryt./USA 2002, reż. Chris Columbus, wyk. Daniel Radcliffe **1.30** ★★★ Matka – horror USA 2017, reż. Darren Aronofsky, wyk. Jennifer Lawrence **3.55** Prawdziwy horror **5.15** Ten moment (49) **5.50** Szkoła (620)

TV Puls

6.00 Policjanci z Miami (16, 17) **8.00** Kobra – oddział specjalny (8, 9) **10.00** Zaklinaczka duchów (84) **11.00** Kotka (84) **12.00** Mój grzech (21) **13.00** Wspaniałe stulecie (57) **14.00** Rodzinny interes (50) **15.00** Lombard. Życie pod zastaw (312, 313) **17.00** Rodzinny interes (51) **18.00** Lombard. Życie pod zastaw (1044, 1045) **20.00** ★★★ Droga bez przebaczenia – thriller Australia 2023 **22.05** ★★★ Bodyguard zawodowiec – film akcji USA/Hol./Bułg./Hongk./Kan./W. Bryt./Fr. 2017 **0.35** ★★★ Revolt – film sf USA 2017

Puls 2

7.30 Seriale anim. dla dzieci **13.00** Nowe przygody Kubusia Puchatka (6) **13.35** Smerfy (16) **14.00** Baranek Shaun (11-13) **14.35** Marta mówi! (21) **15.00** Miraculous: Biedronka i Czarny Kot (24, 25) **16.00** Koci domek Gabi (19, 20) **17.00** Fineasz i Ferb (21, 22) **18.00** Pingwiny z Madagaskaru (33, 34) **19.00** Kacze opowieści (41, 42) **20.00** Lombard. Życie pod zastaw (1064) **21.00** Dzielnica strachu (141, 142) **23.00** Wstydliwe choroby (6, 7) **1.00** Dzielnica strachu (140) **2.00** Lombard. Życie pod zastaw (102)

TVP Polonia

7.00 Rączka gotuje **7.30** Pytanie na śniadanie **11.40** Na tropach historii (2) **12.00** Serwis Info **12.10** Komisarz Alex (305) **13.05** Ranczo (47) **14.00** Polska. Co dalej? (17) **15.00** Serwis Info **15.10** Kulturalni (46) **16.00** Pan Mama (22) **16.30** Barwy szczęścia (3420) **17.00** Teleexpress **17.20** Gra słów. Krzyżówka **17.50** Teleexpress Extra **18.15** Oko na Wschód (99) **18.45** Panorama **19.20** Niezwykłe miejsca (151) **19.30** 19.30 **19.55** Pytanie dnia **20.25** Stulecie Winnych (14) **21.20** Ojciec Mateusz (46) **22.15** Bł. ks. Michał Sopoćko – sługa Miłosierdzia **23.15** Panorama **23.45** Magazyn Ekspresu Reporterów **0.40** Dziennik regionów **1.00** Pan Mama (21) **1.30** 19.30

TV Trwam

11.40 Ma się rozumieć **11.50** Święty na każdy dzień **12.20** Głos serca (141) **13.05** Blask prawdy **13.30** Msza święta z Jasnej Góry **14.20** Muzyczne chwile **14.30** Post Scriptum **15.00** W górę Rio Negro **15.50** Ma się rozumieć **16.00** Informacje **16.10** Jestem mamą **16.25** Przyroda w obiektywie **16.40** Zdrowie z Bożej apteki **17.00** Wierzę w Boga **17.30** Burza w okręgu krakowskim **18.15** Rozmowy niedokończone **19.30** Każdy maluch to potrafi **19.45** Modlitwa z tel. udziałem dzieci **20.00** Informacje **20.20** Różaniec **20.50** Myśląc Ojczyzna **21.00** Apel Jasnogórski **21.40** Polski punkt widzenia **22.00** Solidarność – narodziny wolności **22.15** Głos serca (142) **23.00** Będziesz miłował

TVP Kultura

8.20 Porozmawiajmy szczerze **9.00** Daleko od szosy (2) **10.25** Hipoteza – film krótkometr. Polska 1972 **11.05** Kuba – film dok. Polska 2023 **12.35** Pan wzywał, Milordzie? (4) **13.40** ★★★★ Cyd – film przyg. USA/Wł. 1961 **16.45** Daleko od szosy (3) **18.15** W poszukiwaniu dobrego filmu **18.55** Rawhide (107) **20.00** Teatr TV: Nic nie wiemy na pewno – jubileuszowy spektakl Teatru Ósmego Dnia – Polska 2026 **21.15** ★★★ Prosta przyjaźń – kom. Fr. 2023, reż. Eric Besnard, wyk. Lambert Wilson, Grégory Gadebois **23.05** ★★★ Valmont – melodr. USA/Fr./W. Bryt. 1989, reż. Miloš Forman, wyk. Colin Firth, Annette Bening **1.25** Chick Corea – w służbie muzyki – film dok. USA 2011

Super Polsat

6.05 Wydarzenia 21:50 **6.45** SuperLudzie Extra (38) **6.55** Cobra Kai (29, 30) **8.20** SuperLudzie Extra (39) **8.30** Świat według Kiepskich (482-484) **10.00** Wydarzenia **10.30** SuperLudzie (9, 10) **11.30** Świat według Kiepskich (437-440) **13.30** Farma (104) **14.30** Hell's Kitchen – piekielna kuchnia (53) **16.10** Ninja Warrior Polska (24) **18.00** Świat według Kiepskich (490-491, 562-563) **20.00** Złomiarze (34) **21.00** ★★★ Raj dla par – komedia USA 2009, reż. Peter Billingsley, wyk. Vince Vaughn, Jason Bateman **23.15** ★★★ Skąd wiesz? – kom. rom. USA 2010, reż. James L. Brooks, wyk. Reese Witherspoon **1.55** 48 h. Zaginieni (41, 42) **3.55** Farma (104) **4.55** Złomiarze (34)

TV 6

6.00 Więzienie (152, 153) **6.55** Policjantki i policjanci (911, 912) **8.55** 48 h. Zaginieni (97-101) **13.55** Policjantki i policjanci (1301) **14.55** Uroczysko (248, 249) **16.00** Strażnik Teksasu (20-21, 15-16): Na uświęconej ziemi / Sprawa zamknięta / Siła gromu / Spóźniona sprawiedliwość – serial sensacyjny USA 1995/2000 **20.00** CSI: Kryminalne zagadki Nowego Jorku (191, 192): Wydrukowane morderstwo / Cywilizowane kłamstwa – serial krymin. USA/Kan. 2013 **22.00** Mentalista (39): Czerwony alarm – serial kryminal. USA 2010 **23.00** Sprawiedliwi – wydział kryminalny (812, 813) **1.00** Kości (231, 232): Głowa w podporze / Umrzyk w klifie – serial krym. USA 2016 **3.00** Cobra Kai (1)

TV 4

6.00 Strażnik Teksasu: Walka o wzrok / Kwestia zasad **7.55** Bogaty dom – biedny dom (137) **8.55** Policjantki i policjanci (777-779) **11.55** Uroczysko (1, 2) **13.00** Trudne sprawy (901-903) **16.00** Łowcy skarbów. Kto da więcej (445, 496) **18.00** Policjantki i policjanci (1372, 1373) **20.00** Uroczysko (211, 212) **21.05** Sprawiedliwi. Trójmiasto (158) **22.05** Sprawiedliwi – wydział kryminalny (1041) **23.05** ★★★ Con Air: lot skazańców – film sens. USA 1997, reż. Simon West, wyk. Nicolas Cage, John Malkovich **1.40** Opowiem ci o zbrodni (2): Wojciech Chmielarz – Portret kobiety nad brzegiem morza **2.00** Love Island. Wyspa miłości (11) **3.05** SuperLudzie Extra (2) **3.20** SuperLudzie (36-39)

Ale Kino+

7.00 ★★★ Miss mokrego podkoszulka – kom. obycz. Polska 2002 **8.25** ★★★ Wszyscy święci – dramat Polska 2002 **10.00** The Office PL (7, 8) **11.20** Detektyw Foyle (1) **13.35** Van der Valk (1) **15.40** ★★★ W 80 dni dookoła świata – film przygod. USA/Niemcy/Irl./W. Bryt. 2004 **18.05** Detektyw Foyle (2) **20.10** ★★★ Ścigani – dramat USA 2009 **(s.21) 22.35** ★★★ Martwych nie boli – western Kan./Dania/Meks./W. Bryt./ USA 2023 **1.15** ★★★★ Ból i blask – dramat Hiszp./Fr. 2019 **3.40** Król (6)

Kino Polska

8.00 Stawiam na Tolka Banana (1, 2) **9.35** ★★★ Szaleństwa panny Ewy – film dla młodzieży Polska 1984 **11.40** ★★★ Nad Niemnem (1) – film obyczaj. Polska 1986 **15.45** ★★★ Papierowe małżeństwo – kom. rom. Polska/W. Bryt. 1992 **17.40** Pogranicze w ogniu (19, 20) **20.00** ★★★ Carte blanche – dramat Polska 2015, reż. Jacek Lusiński, wyk. Andrzej Chyra, Urszula Grabowska **(s.21) 22.30** ★★★ Mała wielka miłość – kom. rom. Polska/USA 2008 **0.50** ★★★ Chemia – dramat Polska 2015

Polsat Film

7.30 Poirot (1) **8.35** Przyjaciółki (145, 146) **10.30** Świat według Kiepskich (5-6, 203-204, 207) **13.50** ★★★★ Jak rozpętałem II wojnę światową – kom. Polska 1970 **15.40** ★★★ Robin Hood: książę złodziei – film przyg. USA 1991 **18.35** ★★★ Jumanji: Przygoda w dżungli – film przygod. USA 2017 **21.00** ★★ Futro z misia – kom. Polska 2019, reż. Kacper Anuszewski, Michał Milowicz, wyk. Olaf Lubaszenko **23.05** ★★★ Parkingowy – kom. USA 2022, reż. Richard Wong, wyk. Eugenio Derbez

Stopklatka

DVB T

6.55 Wojciech Cejrowski – boso przez świat **8.00** Robert Makłowicz **9.50** Vera (2) **12.00** MacGyver (21, 22) **14.00** Katastrofy w przestworzach **18.00** Wojny magazynowe: Kanada **19.10** Aukcja w ciemno **20.00** ★★★ Najlepsi z najlepszych – film sens. USA 1989, reż. Hark Tsui, Robert Radler, wyk. Eric Roberts **22.00** ★★ Icarus – thriller Kan. 2010, reż. Dolph Lundgren, wyk. Dolph Lundgren **23.55** ★★★ Człowiek mafii – film sens. USA 2015 **1.55** ★★★★ Konopielka – kom. Pol. 1981

Canal+ Premium

9.20 ★★★ Benek – komediodramat Polska/Austria 2007 **11.05** Koncert Elton John & Brandi Carlile **12.00** ★★★ Nadzieja – dramat Niemcy/Polska 2006 **13.40** Ekstremalne opady: niszczycielski żywioł **14.30** ★★★ Peacock – dramat USA 2010 **16.00** ★★★ Pod gwieździstym niebem – kom. rom. USA 2025 **17.45** ★★★ Holiday – kom. romant. USA 2006 **20.00** ★★★★ Młode matki – dramat Belgia/Francja 2025 **21.45** I Follow Rivers. Mam rzekę we krwi **23.20** Eksperyment: Odsiadka

HBO

8.30 ★★★★ Harry Potter i Komnata Tajemnic – film przygod. W. Bryt./USA 2002 **11.05** ★★★ Lato w grudniu – dramat Hiszp. 2024 **12.40** Horton słyszy Ktosia! – film animow. USA/W. Bryt. 2008 **14.05** ★★ Kolejna zwyczajna przysługa – thriller USA 2025 **16.05** Wielka mała koza – film animowany USA 2026 **17.45** ★★★ Szybcy i wściekli: Hobbs i Shaw – film sens. USA 2019 **20.00** Hacks (9, 10) **21.20** Outlander: Krew z krwi (8) **22.20** ★★ Holland – thriller USA 2025

Paramount

5.00 Śmieszniej nie będzie **6.00** Czarodziejki (16-19) **9.20** Policyjna grupa pościgowa **10.20** ★★★ W ciemność. Star Trek – film sf USA 2013 **13.00** Czarodziejki (20, 21) **14.55** Pingwiny z Madagaskaru **15.55** ★★★ Zmowa pierwszych żon – kom. USA 1996 **18.05** ★★★★ Jeszcze pięć minut – film obyczaj. Kan./USA 2021 **20.00** ★★★ Wojna światów – film sf USA 2005 **22.30** ★★★★ Ciche miejsce – horror USA 2018 **0.15** ★★★ Zrodzony w ogniu – thriller USA/W. Bryt. 2013

Polsat 2

6.30 Pielęgniarki **7.30** Na ratunek 112 **8.30** Sekrety rodziny **11.30** Trudne sprawy: Nowy on **12.35** Więzienie **14.30** Świat według Kiepskich (66-70): Spirytyści / Sposób na blondynkę / Szczur lądowy / Szkielet fon Bibersztajna / Tajemnica X muzy **17.00** Komisarz mama (4) **18.00** Dlaczego ja? **20.00** Gliniarze – serial fabularno-dokumentalny Polska 2025 **22.00** Łowca pedofilów **23.00** Ślad (68, 69): Kryptonim nietoperz / Życie wieczne **1.00** Zdrady **2.05** Wydarzenia

TVP Seriale

6.30 Na sygnale (588, 589) **7.35** Ojciec Mateusz (138) **8.35** Komisarz Alex (169) **9.25** Rodzinka.pl (207) **10.00** Klan (1553) **11.00** Ranczo (75) **11.45** M jak miłość (1961) **12.45** Zaraz wracam (178, 179) **13.50** Ojciec Mateusz (43, 44) **15.45** Komisarz Alex (170) **16.30** Na sygnale (590, 591) **17.40** Ranczo (77, 78) **19.30** Ojciec Mateusz (45, 139) **21.30** Ranczo (79, 80) **23.25** Ojciec Mateusz (46) **0.20** Na dobre i na złe (1006) **1.20** Czas honoru (8, 9) **3.00** Wojenne dziewczyny (43)

AXN

5.10 FBI: Most Wanted (15) **6.00** CSI: Kryminalne zagadki Las Vegas (3, 4) **7.30** Agenci NCIS (2, 3) **9.15** Castle (12, 13) **11.10** Detektyw Monk (5, 6) **13.10** Agenci NCIS (4, 5): Statek miłości / Filadelfia **15.05** Zabójcza broń (8, 9) **17.05** CSI: Kryminalne zagadki Las Vegas (2, 3): Danie lokalu / Dzikie kwiaty **19.05** Castle (14, 15): Niebieski motyl / Pandora **21.05** FBI: International (18, 19) **22.55** CSI: Kryminalne zagadki Las Vegas (2, 3) **0.45** Castle (14, 15) **2.40** FBI: International (18, 19)

13 Ulica

6.35 Niewidomy detektyw (4) **8.25** Magnum: Detektyw z Hawajów (16, 17) **10.20** Bez śladu (17, 18) **12.10** Kapitan Marleau (1) **14.15** Niewidomy detektyw (5) **16.15** Magnum: Detektyw z Hawajów (18, 19) **18.10** Bez śladu (1, 2) – serial sens. USA 2008 **20.00** Kapitan Marleau (2) – serial krym. Fr. 2020 **22.00** Prawo i porządek Toronto: Zbrodniczy zamiar (4) – serial krym. Kan. **23.00** ★★★★ Człowiek w ogniu – thriller Szwajc./W. Bryt./USA 2004, reż. Tony Scott, wyk. Denzel Washington

FX

7.00 Kości (10, 11) **9.00** FBI (15) **9.55** Agenci NCIS (2) **10.55** CSI: Kryminalne zagadki Las Vegas (2) **11.50** CSI: Kryminalne zagadki Miami (3, 4) **13.45** Castle (13) **14.40** Lucyfer (16) **15.35** CSI: Kryminalne zagadki Miami (5, 6) **17.25** Z Archiwum X (6, 7) **21.05** CSI: Kryminalne zagadki Miami (6) **22.00** Zabójcze umysły (5) **23.00** Z Archiwum X (7): Czułe słówka **0.00** CSI: Kryminalne zagadki Miami (5, 6) **1.00** CSI: Kryminalne zagadki Nowego Jorku (9) **1.55** Lucyfer (16)

Eurosport 1

8.30 Narciarstwo alpejskie: PŚ (m) w Copper Mountain **9.15** Narciarstwo alpejskie: PŚ (k) w Killington **10.00** Skoki narciarskie: PŚ (m) w Ruce **12.00** Snooker: Mistrzostwa W. Bryt. w Yorku **14.00 (L)** Snooker: Mistrzostwa Wielkiej Brytanii w Yorku **17.30** Narciarstwo alpejskie: PŚ (m) w Copper Mountain **18.15** Narciarstwo alpejskie: PŚ (k) w Killington **19.00** FIA TCR World Tour: Wyścigi w Makau **19.30** Snooker: Mistrzostwa Wielkiej Brytanii w Yorku **23.30** Skoki narciarskie: PŚ (m) w Ruce

Eurosport 2

8.30 Snooker: Mistrz. W. Bryt. **11.00** Narc. alp.: PŚ (m) w Copper Moun. **12.00** Narc. alp.: PŚ (k) w Killington **13.00** Biegi narc.: PŚ w Ruce **13.30** Biegi narc.: PŚ (m) w Ruce **14.15** Biegi narc.: PŚ (k) w Ruce **15.00** Narc. alp.: PŚ (m) w Copper Mount. **16.00** Narc. alp.: PŚ (k) w Killington **17.00** Skoki narc.: PŚ (m) w Ruce **19.00** Narc. alp.: PŚ (m) w Copper Mount. **20.00** Narc. alp.: PŚ (k) w Killington **21.00** Biegi narc.: PŚ w Ruce **21.30** Biegi narc.: PŚ (m) w Ruce **22.15** Biegi narc.: PŚ (k) w Ruce

Polsat Sport 1

6.00 Siatkówka: TAURON Liga **8.00** Formuła 1: GP Kataru **9.00** Siatkówka: TAURON Liga **11.00** Siatkówka: TAURON Liga **13.30** Siatkówka: TAURON Liga **16.00** Siatkówka: TAURON Liga **18.00** Studio **18.35 (L)** Piłka ręczna: Liga Europejska EHF: PGE Wybrzeże Gdańsk – VfL Gummersbach **20.40** Studio **20.55 (L)** Piłka nożna: Puchar Włoch: 1/8 finału: Inter Mediolan – Genoa CFC **23.00** Siatkówka: TAURON Liga **1.00** Siatkówka: TAURON Liga **3.00** Siatkówka: TAURON Liga

TVP Sport

DVB T

8.20 Magazyn Betclic 1. Ligi **9.50** Piłka nożna: Miedź Legnica – Polonia Bytom **11.55 (L)** Piłka nożna: Avia Świdnik – Górnik Zabrze **14.00** Reportaż **14.30** Koszykówka: El. MŚ mężczyzn: Niemcy – Polska **16.30** Piłka kobiet **17.25** Studio **17.55 (L)** Piłka nożna: El. MŚ kobiet UEFA: Polska – Irlandia **20.40 (L)** Piłka nożna: Puchar Niemiec: Bayern Monachium – Hertha BSC **22.45** Sportowy wieczór **23.15** Piłka nożna: Avia Świdnik – Górnik Zabrze **3.25** Boks: Chris Billam-Smith – Ryan Rozicki

Canal+ Sport

8.00 1 na 1 Extra: Patrick Kluivert **8.45** Piłka nożna: Real Madryt – Deportivo Alavés **11.00** Football Office **12.35** Piłka nożna: Górnik Zabrze – Wisła Płock **15.00** Ligomistrzowe historie **15.45** Piłka nożna: Elche CF – Atlético Madryt **18.00** LaLiga Highlights Magazine **18.35** Jazda o złoto. Żużel na podsłuchu **19.30** Premier League Review **20.30** Premier League Netbusters **21.00** Liga+ Extra **23.10** MMA: Gala ONE Friday Fights 180 w Bangkoku **0.15** Premier League Review

Canal+ Sport 5

6.00 Hola LaLiga! **7.15** 1 na 1 Extra: Petr Čech **8.15** Żużel: PGE Ekstraliga **11.00** Piłka nożna: LaLiga EA Sports: Deportivo A Coruña – FC Barcelona **13.15** Ekstrapaka: 16. kolejka **14.20** Ekstraklasa po godzinach **15.30** Żużel: Metalkas 2. Ekstraliga **18.10** Football Office **20.00** Żużel: PGE Ekstraliga **22.30** LaLiga Highlights Magazine: 14. kolejka **23.20** Premier League Netbusters **0.00** Piłka nożna: PKO BP Ekstraklasa: Górnik Zabrze – Wisła Płock **2.30** Ligomistrzowe historie

Eleven Sports 1

9.00 Piłka nożna: Inter Mediolan – Genoa CFC **11.00** Bundesliga Clubs: VfB Stuttgart; TSG 1899 Hoffenheim; Bayer 04 Leverkusen **12.00** Piłka nożna: Lidze Portugal Betclic: SL Benfica – FC Famalicão **14.00** Formuła 1: GP Kataru **16.00** Piłka nożna: Torino FC – SS Lazio **18.00** Piłka nożna: Hamburger SV – Bayern Monachium **20.00** Ligue 1 Show **20.40 (L)** Piłka nożna: Puchar Niemiec: Bayern Monachium – Hertha BSC **22.50** Podróż do świata calcio **0.05** Historie Serie A

Polsat Sport 3

6.00 Tenis: Finały Pucharu Davisa – transmisja turnieju **8.30** Tenis: Finały Pucharu Davisa – transmisja turnieju **11.00** Łyżwiarstwo figurowe: ISU GP – NHK Trophy w Tokio – transmisja **13.30** Piłka nożna: Serie A Enilive – transmisja **16.00** Bobsleje: PŚ w Altenbergu – transmisja **18.30** Piłka nożna: Eredivisie – transmisja meczu **21.00** Łyżwiarstwo figurowe: ISU GP – NHK Trophy w Tokio **23.00** Magazyn koszykarski **0.00** Bobsleje: PŚ w Altenbergu – transmisja **2.00** Babilon MMA

TVN 24

10.00 Serwis informacyjny **10.25** Raport smogowy **10.30** Serwis informacyjny **10.55** Biznes **11.00** Serwis informacyjny **11.55** Biznes **12.00** Serwis informacyjny, pogoda **12.27** Raport smogowy **12.30** Serwis informacyjny, pogoda **13.55** Biznes **14.00** Serwis informacyjny, pogoda **14.55** Biznes **15.00** 15 na żywo **16.00** Fakty po południu **18.00** Tak jest **19.15** Serwis informacyjny **19.30** Fakty po Faktach **20.00** Kropka nad i **20.40** Czarno na białym **21.00** Polska i świat

Polsat News

6.00 Nowy dzień **7.40** Graffiti **8.00** Nowy dzień **10.00** W rytmie dnia **12.50** Wydarzenia **13.30** W rytmie dnia **13.55** Pogoda **14.00** W rytmie dnia **14.55** Pogoda **15.00** W rytmie dnia **15.40** Pogoda **15.50** Wydarzenia **16.30** Punkt widzenia Jankowskiego **18.00** Punkt widzenia Szubartowicza **19.15** Gość „Wydarzeń" **19.50** Debata Gozdyry **21.50** Wydarzenia wieczorne **22.30** Dzień na świecie **23.30** Obraz dnia **0.00** Punkt widzenia Jankowskiego **1.25** Punkt widzenia Szubartowicza

TVP Info

DVB T

10.00 Serwis info dzień **11.55** Za pięć dwunasta **13.00** Serwis info dzień **14.30** 14.30 **14.50** Serwis info dzień **15.45** Panorama **16.00** Dzień w godzinę **16.55** Sprawdzam to Extra **17.00** Teleexpress **17.15** Teleexpress Extra **17.35** Panorama **17.42** Wykrywacz kłamstw **18.00** Panorama **18.30** Kontrapunkt **19.25** Sprawdzam to Extra **19.30** 19.30 **19.58** Pytanie dnia **20.18** Trójkąt polityczny **21.00** Kwiatki polskie **21.45** Panorama **22.10** Oko na świat **22.30** Program inf.

TVP 3

DVB T

9.05 Al w służbie sportowcom **9.30** Post filipowy **10.00** Złoty chłopak (293) **11.00** Rok w ogrodzie **11.30** Wiek to tylko liczba **12.00** O milimetr **12.30** Rączka gotuje **13.00** Agrobiznes **13.30** Bez retuszu **14.20** Poznaj region **14.30** Program informacyjny **15.00** Koronka do Miłosierdzia Bożego **15.20** Serwis Info **20.00** Dziennik regionów **20.13** Gość regionów **20.30** Telekurier **22.00** Dziennik regionów **22.30** Złoty chłopak (294) **23.30** Kryminalna siódemka **23.55** Panorama

TVP Rozrywka

9.00 Va banque **9.35** Koło fortuny **10.10** Makłowicz w podróży **10.50** Postaw na milion **12.35** Familiada **13.15** Zmiennicy **14.15** Rodzinka.pl **15.25** Rolnik szuka żony **16.25** Kabaretomaniacy **17.25** Va banque **18.00** Koło fortuny **18.40** Okrasa łamie przepisy **19.45** Jaka to melodia? **20.25** Postaw na milion **22.10** Rodzinka.pl **22.45** Tak to leciało! **23.45** Kabaret. Super Show Dwójki **0.50** Koło fortuny **2.05** Do śmiechu! **3.50** Hity wszech czasów **4.45** Prywatne życie zwierząt

Planete+

9.20 Polska z góry **10.20** Dokąd dzisiaj? **11.25** Motyle. Superbohaterowie przyrody **12.35** Niezwykłe podróże koleją **13.40** Podróż do wnętrza chmur **14.50** 360° – świat bez granic **15.50** Średniowieczne serce Czech **16.55** Mongolia. Pomiędzy niebem a ziemią **18.00** Dokąd dzisiaj? **18.40** Zaginiony lot MH370 **19.45** Wielka rewolucja RNA **20.50** Operacja Barbarossa. Wojna wyniszczająca **22.00** Jak oligarchowie korumpują Zachód **23.10** Jak wygrać z Ku Klux Klanem

BBC Earth

8.25 Najpiękniejsze trasy spacerowe **9.25** Mroźna planeta **10.25** Życie na pustkowiu **11.25** Skarby przeszłości i ich tajemnice **12.25** Najpiękniejsze trasy spacerowe **13.25** Mroźna planeta **14.30** W okowach mrozu **15.30** Życie na pustkowiu **16.30** Cywilizacje: rozkwit i upadek **17.45** Mroźna planeta **18.45** Najpiękniejsze trasy spacerowe **19.45** Attenborough i morski smok **20.55** W okowach mrozu **22.55** Chirurdzy: kwestia życia i śmierci **0.25** Sekrety długowieczności

Discovery Channel

8.00 Brudne skarby **9.00** Gorączka złota: na kłopoty Freddy Dodge **10.00** Budowa na końcu świata **11.00** Klan z Alaski **12.00** Celnicy na straży Szwecji **13.00** Nagi instynkt przetrwania: tajemnicza wyspa **15.00** Złomowisko PL **16.00** Poszukiwacze przeklętego złota **17.00** Nic do zgłoszenia (1) **18.00** Porty **19.00** Złomowisko PL **21.00** Wyzwanie: przetrwanie **22.00** Alaska w budowie **23.00** Bimbrownicy **0.00** Fani czterech kółek: w trasie **1.00** Zoom na architekturę

TVN Turbo

9.05 Fani czterech kółek **10.00** Raport Turbo **10.15** Samochód marzeń – kup i zrób **11.15** Wojny samochodowe **12.15** Naprawy nie do naprawy **13.00** Zawodowi handlarze **14.30** Wojny samochodowe **16.30** Jeździć, obserwować **18.00** Raport Turbo **18.15** Z drugiej ręki **19.45** Duda kontra Szafrański **20.30** Uwaga! Oszust: Ściema z ogłoszenia **21.00** Wojny samochodowe **22.00** Raport Turbo **22.15** Naprawy nie do naprawy **23.00** Kupione, zrobione, sprzedane

TVN Style

7.45 Dzień Dobry TVN **11.20** Jestem z Polski **12.20** Ugotowani **13.25** Kuchenne rewolucje: Restauracja „Kwadratowy talerz", Wrocław / „Quatro", Brańsk **15.35** Ugotowani **16.40** Kochaj albo wróć **17.40** Kuchenne rewolucje: „Pracownia dobrych smaków – Rozmaryn", Szczecin / Restauracja „Perfect Pub", Pasłęk / Restauracja „Ziołowa Chata", Brenna **20.50** Ostre cięcie **21.50** Teraz one **22.20** Love the Look **23.20** Hotel Paradise – Rajskie Rozdanie **0.15** EuroPOLKI studentki

Romance TV

8.25 Górscy ratownicy (135) **9.25** Käthe i ja: Podrzutek **11.20** ★★ Pokój ze stajnią – kom. Niemcy 2022 **13.15** ★★ Rosamunde Pilcher: Pani Szczęście – film obyczaj. Niemcy 2026 **15.05** ★★★ Dziewczyna na rowerze – kom. romant. Niemcy/Fr./USA 2013 **17.05** Górski lekarz (1, 2) **19.00** Górscy ratownicy (136) **20.00** ★★★ Rosamunde Pilcher: Złamane serce – film obyczajowy Niemcy/Austria 2010 **21.55** ★★★ Dora Heldt: Ucieczka ciotki Inge – kom. Niemcy 2011 **23.50** Górscy ratownicy (136)

TVN Fabuła

6.00 Top 100: filmy wszech czasów **6.30** Kino Buzz TOP5 **6.45** Julia (98, 99) **7.45** Detektywi **9.50** Młode gliny **10.55** Magda M. (2) **11.55** Prawo Agaty (11, 12) **13.55** Młode gliny **14.55** Detektywi **16.05** Na Wspólnej (192, 193) **17.10** Grażyna Torbicka zaprasza **17.50** ★★★ Jack Frost – kom. USA 1998 **20.00** ★★★ Snake Eyes: Geneza G.I. Joe – film akcji USA 2021 **22.40** ★★★ Jedyne prawdziwe miłości – komediodr. USA 2023 **0.35** ★★★ Jak przeżyć święta – kom. romant. USA 2004

AMC

9.15 ★★ Przygody Herkulesa – film przygod. Wł./USA 1983 **10.55** ★★ Przygody Herkulesa 2 – film przygod. USA/Wł./Hol. 1985 **12.50** ★★★★ Twarda laska – kom. USA/Australia 2001 **14.50** ★★★★ Atlas chmur – film sf Chiny/Niemcy/USA/Hongk./Singapur/W. Bryt./Hiszpania 2012 **18.20** ★★ Poza zasięgiem – film sens. USA/Polska 2004 **19.55** ★★★ Bibliotekarz: Tajemnica włóczni – film przygod. USA/Niemcy 2004 **22.00** ★★★ Wolf Creek – horror Australia 2005 **0.00** The Audacity (6)

BBC First

7.00 Co ludzie powiedzą? (5) **8.25** Zagadki doktora Blake'a (4) **9.40** Z pamiętnika położnej (3) **10.40** Ojciec Brown (2, 3) **12.40** London Kills (5) **13.40** Tajemnice Majorki (1) **14.30** Morderstwa w Midsomer (1) **15.20** Detektyw z Chelsea (1) **16.15** Tajemnice Brokenwood (1) **18.00** Morderstwa w Midsomer (4) **19.55** Śmierć pod palmami (6) **21.00** Agatha Christie: Tommy i Tuppence (2) **22.00** Tajemnice Majorki (8) **23.00** Detektyw z Chelsea (8) **0.15** Zbrodnie Saint-Pierre (8)

TTV

DVB T

8.00 DeFacto **8.30** Kartoteka **10.35** Detektywi **12.35** Zakup w ciemno **14.35** Nic do ukrycia **15.35** Gogglebox. Przed telewizorem **16.45** Express **17.03** Raport smogowy **17.05** Sport **17.10** Ukryta prawda **17.45** Życie na kredycie **18.40** Żony Podlasia **19.45** Express **20.05** Zakup w ciemno Extra **21.45** Express **22.00** Damy i wieśniaczki. PL **23.00** Kochaj albo wróć **0.00** Nic do zgłoszenia **1.00** Farma Clarksona **2.00** Osadzone. Blok F **3.00** Szpital

Fokus TV

DVB T

6.00 Wehikuł czasu **6.05** 48 h. Zaginieni (64) **7.00** Był sobie człowiek **8.55** Wehikuł czasu **9.00** Starożytni kosmici **11.00** Gwiazdy lombardu **12.00** Poszukiwacze historii: Legenda bagna w Lipnie / Bitwa pod Pomiecem **13.00** Wielkie konstrukcje III Rzeszy: Włochy – forteca Hitlera / Luftwaffe **15.00** Przygody poszukiwaczy złota **16.00** Dorwać tuńczyka **18.00** Rolnicy. Podlasie **20.00** Galileo **21.00** Militarny top 10 **22.00** Dziwne oblicza wojny **0.00** Starożytni kosmici **1.00** Rolnicy. Podlasie

National Geographic

9.00 Grecja: miejsce pełne tajemnic **11.00** Imperium Mongołów: historia Czyngis-chana **12.00** Ostatni lot: anatomia katastrofy **13.05** Katastrofa w przestworzach **15.00** Katastrofa w przestworzach: raport specjalny **16.00** Najdziwniejsze przedmioty **17.00** Burzliwa historia Tudorów **18.00** Otchłań: powstanie i upadek nazizmu **19.05** Hitler i jego świta **20.00** Katastrofa w przestworzach **21.00** II wojna światowa: historia przed trybunałem **22.00** Wojna widziana z powietrza

Nat Geo Wild

9.00 Niezwykły dr Pol **10.00** Rodzinny biznes doktora Pola **11.00** Niezwykły dr Pol **12.00** Atak rekina: dochodzenie **13.00** Nadciąga wielka woda **14.00** Afrykańska rzeka widmo **15.00** Drapieżcy z raf koralowych **16.00** Dzika przyroda Europy **17.00** Afryka: dom dzikiej przyrody **18.00** Olśniewająca Ameryka **19.00** Walki zwierząt **20.00** Niszczycielskie żywioły **21.00** Niezwykły dr Pol: Strachy i pęcherze / Zwierzęcy patrol/ Ucho olbrzyma / Sezon chorobowy / O, rany kłute!

Metro

6.20 Detektywi. Na zlecenie (21, 22) **7.40** Szpital (331-333) **10.40** Sędzia Anna Maria Wesołowska (564, 565) **12.40** Szkoła (700) **13.40** Fachowcy **14.25** Brzydula (221, 222) **15.35** Druga szansa (13) **16.45** The Floor **18.00** Złomowisko PL **19.00** Kartoteka (13, 14) **21.05** Kryminalni (4, 5) **23.15** Spartakus: Krew i piach (8) **0.20** Zbrodnie z pierwszych stron gazet: Zabójstwo w chińskiej dzielnicy **1.25** Szpital (982) **2.25** Szkoła (707) **3.25** Nowa Maja w ogrodzie **4.30** Szpital (982)

TVP Historia

DVB T

8.10 Na tropach historii **9.15** Encyklopedia II wojny światowej **9.40** Polskie 100 lat **10.20** Starożytne mocarstwa **11.15** Szalenie odważna hrabina **12.15** Dziewicze zakątki Ziemi **13.10** Upadek nazizmu **14.10** Zmiennicy (5) **15.15** Sensacje XX w. **17.05** Prasa donosi **17.20** Czas honoru (2) **18.20** Odnaleźć zaginione **18.55** Tunka **20.00** Pitbull (9) **20.50** Lądowanie w Normandii, nieznane taśmy **22.00** Druga wojna światowa w kolorze. Droga do zwycięstwa **23.00** Sensacje XX w.

TVP Dokument

DVB T

9.15 Królestwo mokradeł **10.20** Owady. Czy czeka nas katastrofa? **11.10** Świątynie świata **12.10** Saga prastarej puszczy **13.10** Jak pieniądz kształtował świat **14.15** Narodziny motyla **15.15** Królestwo mokradeł **16.15** Sekrety piramid **17.10** Świątynie świata **18.15** Tatarzy polscy (1) **19.05** Buntowniczka nie z wyboru (s.2) **20.10** Jak pieniądz kształtował świat **21.15** Krainy cudów natury **22.30** Paczka do Gruzji **23.25** Niebezpieczne drogi **0.25** Sekrety dzikich kwiatów

Zoom TV

6.15 MacGyver (13, 14) **8.15** Strażnik Teksasu (12, 13) **10.15** Kobra – oddział specjalny (7, 8): Stracone dzieci / Wszystko z miłości **12.25** FBI (6, 7): Dwukrotnie ślepi / Próba sił **14.25** Bitwa o palety **15.30** Wojny magazynowe: Kanada **16.50** Sensacje XX w.: Największy wróg Hitlera **19.00** Kobra – oddział specjalny (16, 1) **21.00** CSI: Kryminalne zagadki Miami (17, 18): Przesyłka specjalna / Tajemnicza twarz **23.00** Magia nagości. Polska **0.15** Magia nagości. Hiszpania **1.20** Magia nagości

TLC

8.00 Siostry wielkiej wagi **10.00** Wiza na miłość: na odwrót **12.00** Przyjaźń wielkiej wagi **14.00** Cztery żony i mąż **15.00** Mali ludzie, wielka rodzina **16.00** Siostry wielkiej wagi: Człowiek kontra waga **17.00** Salon sukien ślubnych **18.00** Wiza na miłość: na odwrót **20.00** Historie wielkiej wagi: Brazylia **22.00** Wspólne życie XXL **23.00** Dr Pryszczylla: Potwór w lustrze **0.00** Moje koszmarne stopy: Dziecko kosmitów **1.00** Historie wielkiej wagi: Brazylia **2.00** Wspólne życie XXL

Nowa TV

DVB T

6.00 Wehikuł czasu **6.20** TV Okazje **6.55** Wehikuł czasu **7.00** Disco Landia – nutki do pobudki **7.30** Wielkie wycieczkowce **8.30** Więzienie **10.00** Ojciec Brown (41, 42) **12.00** Śmierć pod palmami (42, 43) **14.00** Świat według Kiepskich (515, 516) **15.00** Świat według Bundych (57-62) **18.00** Całkiem nowe lata miodowe (16) **18.30** Miodowe lata **21.00** Zdrady (113) **22.00** Ślad (62-63, 107) **1.00** Łowca pedofilów **3.00** TV Okazje **3.50** Wehikuł czasu **4.00** Daleko od noszy (31, 32)

WP

DVB T

8.00 Policjanci z sąsiedztwa **9.05** Tlit **9.50** Pogoda **10.00** Strażacy z sąsiedztwa **11.00** Wariaci za kierownicą **12.00** Komisarz Cassandre: zbrodnie w Alpach (4) **14.00** Pokochaj lub sprzedaj – Vancouver **16.00** Pokochaj lub sprzedaj **16.50** Pogoda **17.00** Inspektor Vera (4) **19.00** Makłowicz w podróży **20.00** Strażacy z sąsiedztwa **21.00** Policjanci w akcji **21.50** Pogoda **22.00** Mistrzowie kabaretu: Grzegorz Halama / Zdolni i Skromni / Paranienormalni, Łukasz Rybarski, KMN

Carte blanche

Inspirowana prawdziwymi wydarzeniami historia nauczyciela z liceum

KINO POLSKA 20:00 ★★★

Kacper, nauczyciel historii, dowiaduje się, że grozi mu utrata wzroku. Za wszelką cenę stara się ukryć problem przed otoczeniem, by móc pracować i doprowadzić podopiecznych do matury. Próbuje też pomóc jednej z uczennic, zbuntowanej Klarze, która również skrywa sekret.



Ścigani

Perypetie ludzi różnych narodowości, ubiegających się o przyznanie zielonej karty

ALE KINO+ 20:10 ★★★

Agent Max musi przekazać syna deportowanej kobiety dziadkom chłopca i odwiedza dom imigrantów z Bangladeszu. Agent Cole dowiaduje się, że australijska aktorka nielegalnie przebywa w kraju. Wymusza na niej seks w zamian za obietnicę przyznania zielonej karty.



Złoto pustyni

Zadanie jest proste: żołnierze mają wyjechać po skarb o wschodzie i wrócić na lunch...

TVP 1 22:10 ★★★★

Archie dostaje rozkaz opiekowania się dziennikarką. Niechętny mediom, postanawia się jej pozbyć, zwłaszcza że w jego ręce trafia niezwykłe znalezisko. Jeden z irackich jeńców ukrywał mapę, dzięki której można podobno dotrzeć do skarbów wywiezionych z Kuwejtu.



Pan Wypadek: Wakacje zabójcy

Musi znowu zabijać, by uratować życie swojego kolegi i naprawić relacje z ojcem

POLSAT 23:05 ★★★

Pechowy płatny zabójca Mike Fallon przenosi się na Maltę. Tam spotyka kolegę, który specjalizuje się w niekonwencjonalnej broni. Panowie zaczynają działać razem. Po wykonaniu kolejnego zlecenia zostają porwani. Okazuje się, że szefowa mafii chce, by Mike wyeliminował zabójców, którzy przyjęli zlecenie na jej syna.



SERIALE

Pierwsza miłość

POLSAT 18:00



Stan Szymona ulega znacznemu pogorszeniu. Florek i Filip rozpoczynają bezwzględną walkę o rezydenturę. Jolka, skuszona łatwym zarobkiem, ulega namowom Dagi na udział w sesji na stronie dla dorosłych.

Barwy szczęścia

TVP 2 20:05

Do celi Cezarego i Michała trafia agresywny Waldi. Rawicz otrzymuje pozew rozwodowy od Natalii. Emilka pewnie przystępuje do egzaminu ósmoklasisty. Tolek walczy o rozwód na spotkaniu z Ireną i mediatorką.

Na Wspólnej

TVN 20:15



Daria nie może zapomnieć rozmowy z ośmioletnią Polą, która mówiła jej o żałobie taty. Dziedziczówna nie ma pojęcia, że smutnym ojcem Poli jest Piotr - nowy kolega ojca z pracy...

M jak miłość

TVP 2 20:50

Po bandyckim ataku w lesie Agnes nadal jest w szpitalu i niespodziewanie traci władzę w nogach. Gdy Artur konsultuje się z Olkiem, ten diagnozuje u dziewczyny krwiak w kanale kręgowym, dostrzega też kawałek kości wbity w rdzeń.

SOR

TVP 2 21:50



Piotr żąda od Kaśki praw do Milenki. Przed szpitalem zostaje porzucony ranny robotnik z postępującym paraliżem. Sytuację pogarsza zasłabnięcie Basi.

eprasa.pl d862167a11

TVP 1



Fin del Mundo?

7.00 Msza św. na Jasnej Górze **7.30** Rodzina (nie od) święta (62) **8.00** Serwis Info **8.35** Zaraz wracam (182) **9.10** Ranczo (72): Przeciek kontrolowany **10.10** Komisarz Alex (25) **11.05** Ojciec Mateusz (338): Strzeżonego Pan Bóg strzeże **12.00** Serwis Info **12.10** Agrobiznes **12.35** Magazyn rolniczy **13.00** Dzikie korytarze (2): Niedźwiedzie w Rumunii **14.00** Splątane losy (100)

15.00 Serwis Info – magazyn
15.10 Reporterzy – magazyn
15.35 Gra słów. Krzyżówka
16.00 Dziedzictwo (1083)
17.00 Teleexpress
17.25 Jaka to melodia?
18.05 Klan (4788)
18.40 Akacjowa 38 (1011)
19.30 19.30
19.55 Pytanie dnia
20.30 Słoneczna. Poza ciszą (8)
21.05 Rocky 3 – film
★★★ sensac. USA 1982 **(s.24)** Reż. Sylvester Stallone, wyk. Sylvester Stallone, Talia Shire, Burt Young
22.55 Sztafeta zmiany. Tour the Konstytucja – film dokumentalny Polska 2025
0.00 Fin del Mundo?
★★★ – komediodr. Polska 2023 Reż. Piotr Dumała, wyk. Stanisław Brudny, Helena Norowicz, Andrzej Szeremeta, Gabriela Muskała Waldi i trzy siostry mieszkają w starej willi pod miastem, a w piwnicy żyją duchy ich rodziców. Pewnego dnia Waldi odkrywa w sobie nadprzyrodzone moce.
1.30 Morderstwa w Chartres
★★★ – film krym. Francja 2025

TVP 2



Wszystko albo nic

5.35 M jak miłość (1893) **6.25** Pożyteczni.pl (390) **6.50** Barwy szczęścia (3452) **7.30** Pytanie na śniadanie – program informacyjno-publicystyczny **11.50** Gwiazdorska kuchnia Ani (58) **12.30** Koło fortuny – teleturniej **13.15** Panna młoda (263) – serial obyczajowy Turcja 2024 **14.10** Va banque – teleturniej **14.35** Na sygnale (963): Guru – serial obyczajowy Polska 2026

15.05 La Promesa – pałac tajemnic (532)
15.50 Domowe patenty (22)
16.00 Koło fortuny – teleturniej
16.35 Familiada – teleturniej
17.20 Panna młoda (264)
18.15 Va banque – teleturniej
18.50 Jeden z dziesięciu
19.25 Barwy szczęścia (3452-odc. powtórkowy**, 3453)** – serial Polska 2026 **(s.24)**
20.40 Przepis dnia – magazyn
20.55 Na dobre i na złe (1007) – serial obycz. Polska **(s.24)**
21.50 Na sygnale (965)
22.20 Magazyn Ekspresu Reporterów – magazyn
23.20 Wszystko albo nic
★★★ – komedia rom. Słowacja/Czechy/Polska 2017 Reż. Marta Ferencová, wyk. Tatiana Pauhofová, Klára Issová, Michał Żebrowski Linda i Vanda przyjaźnią się i prowadzą księgarnię. Choć różnią się charakterami, marzą o romantycznej miłości. Gdy w ich życiu pojawią się James i Aldar, wszystko się zmienia.
1.20 Peaky Blinders (25)
2.30 Sen o Warszawie – film dokumentalny Polska 2014

Polsat



Gliniarze Śląsk

6.00 Nowy dzień – program informacyjno-publicystyczny **8.20** Trudne sprawy (1147): Bezdomna miłość **9.20** Dlaczego ja? (852-854): Kursant prawa jazdy celowo powoduje wypadek podczas egzaminu / Nagi dyrektor znaleziony przed szkołą / Kobieta znajduje nadajnik GPS w torebce **12.20** Gliniarze (1076-1078): Internetowy predator / Pożądanie / Czerwona linia

15.30 Wydarzenia
15.50 Pogoda
15.55 Gliniarze (1155): Ciepłe kraje – serial fabularno-dokumentalny Polska 2026
16.55 Gliniarze Śląsk (3) Po nocnej strzelaninie przy autostradzie policja znajduje ciało kobiety i furgonetkę. Śledztwo ujawnia próbę przemytu narkotyków. Kowalski odkrywa cenne tropy w sprawie Mitręgi.
18.00 Pierwsza miłość (4299) – serial Polska 2026 **(s.24)**
18.50 Wydarzenia
19.15 Gość „Wydarzeń”
19.55 Milionerzy – teleturniej
20.35 Baby Boom, czyli Kogel mogel 5 – komedia obycz. Polska 2024 **(s.24)** Reż. Anna Wieczur-Bluszcz, wyk. Maciej Zakościelny, Katarzyna Skrzynecka, Aleksandra Hamkało
22.20 Ted 2 – kom. USA 2015
★★★ Reż. Seth MacFarlane, wyk. Mark Wahlberg, Seth MacFarlane, Amanda Seyfried
0.55 Gorący towar – komedia
★★★ krym. USA/W. Bryt. 2013
3.30 Nasz nowy dom (343)

TVN



Jestem legendą

5.00 Kto was tak urządził? **5.40** Uwaga! (8142) **5.55** Ukryta prawda (1550) **6.50** Kuchenne rewolucje: Konin – Czarny Domek **7.45** Dzień Dobry TVN – program informacyjno-publicystyczny **11.20** Doradca smaku (36) **11.30** Kuchenne rewolucje: Restauracja „Smaczne...go”, Tomaszów Mazowiecki / Gdańsk – „Mio Gastro” **13.40** Ukryta prawda (1730-1732)

16.50 Szpital św. Anny (100) – serial obycz. Polska 2026
17.55 Detektywi (166): Wszystkie kobiety Kasjana – serial fabul.-dokum. Polska 2025
19.00 Fakty
19.35 Top Model – przed finałem
19.55 Uwaga! – magazyn
20.10 Top Model – przed finałem
20.15 Na Wspólnej (4322) – serial Polska 2026 **(s.24)**
20.50 Top Model (14) – reality show Polska 2026
22.35 Jestem legendą
★★★★ – film sf USA/W. Bryt. 2007 Reż. Francis Lawrence, wyk. Will Smith, Alice Braga, Charlie Tahan Wirus doprowadził do zagłady niemalże całej ludzkiej populacji, a tych, którzy przeżyli, zmienił w krwiożercze potwory. W Nowym Jorku ocalał jedynie naukowiec, który poszukuje szczepionki.
0.50 Szpital św. Anny (130, 131) – serial obyczajowy Polska 2026
2.45 Uwaga! (8143) – magazyn interwencyjny
3.05 Młode gliny (69, 70) – serial krym. Polska 2026

TVN 7



Na bank się uda

6.45 Szkoła (621, 622) **8.40** Ukryta prawda (1442, 1650, 1651) **11.45** W-11 Wydział Śledczy (848-850) **13.50** Detektywi (224) **14.55** Szpital św. Anny (186) **15.55** Szpital (742) **17.00** Sędzia Anna Maria Wesołowska (8, 9) **19.00** Ukryta prawda (1485) **20.00** ★★★ Na bank się uda – kom. krym. Polska 2019, reż. Szymon Jakubowski, wyk. Marian Dziędziel **22.20** ★★★ Jack Reacher: Nigdy nie wracaj – film krym. USA/Chiny 2016, reż. Edward Zwick, wyk. Tom Cruise **0.45** ★★ Głupcy – dramat Polska/Rum./Niemcy 2022, reż. Tomasz Wasilewski, wyk. Dorota Kolak **3.05** Prawdziwy horror **4.05** Fachowcy (2) **4.45** Usterka (15) **5.15** Ten moment (50)

TV Puls

6.00 Policjanci z Miami (17, 18) **8.00** Kobra – oddział specjalny (9, 10) **10.00** Zaklinaczka duchów (85) **11.00** Kotka (85) **12.00** Mój grzech (22) **13.00** Wspaniałe stulecie (58) **14.00** Rodzinny interes (51) **15.00** Lombard. Życie pod zastaw (314, 315) **17.00** Rodzinny interes (52) **18.00** Lombard. Życie pod zastaw (1045, 1010) **20.00** ★★★ Nocny łowca – film akcji Kanada 2018 **22.00** ★★★★ Igrzyska śmierci: W pierścieniu ognia – film przygod. USA 2013 **1.00** ★★★★ Dorwać gringo – dramat USA/Meksyk 2012

Puls 2

7.30 Seriale anim. dla dzieci **13.00** Nowe przygody Kubusia Puchatka (7) **13.35** Smerfy (17) **14.00** Baranek Shaun (14-16) **14.35** Marta mówi! (22) **15.00** Miraculous (25, 26) **16.00** Koci domek Gabi (21, 22) **17.00** Fineasz i Ferb (22, 23) **18.00** Pingwiny z Madagaskaru (35, 36) **19.00** Kacze opowieści (42, 43) **20.00** Lombard. Życie pod zastaw (1065) **21.00** ★★ Pociąg strachu – film sens. USA/Aruba 2002 **22.55** Zabójca – film sens. USA/Korea Pd. 2022 **1.00** Lombard. Życie pod zastaw (103, 142, 366-367)

TVP Polonia

7.30 Pytanie na śniadanie **11.40** Polacy na ratunek Żydom (82) **12.00** Serwis Info **12.10** Stulecie Winnych (14) **13.05** Stawka większa niż życie (13) **14.05** Turystyczna jazda **14.25** Kiedyś to było (137) **15.00** Serwis Info **15.10** Vito odkrywa Polskę (3) **15.40** Przez pamięć i zapomnienie (13) **16.05** Moda na język polski (75) **16.30** Barwy szczęścia (3421) **17.00** Teleexpress **17.20** Gra słów. Krzyżówka **17.50** Teleexpress Extra **18.15** Polki w Gruzji **18.45** Panorama **19.20** Niezwykłe miejsca (150) **19.30** 19.30 **19.55** Pytanie dnia **20.25** Cisza nad rozlewiskiem (5, 6) **22.10** Rozmowy (nie)wygodne (62) **22.45** Tygodnik Moralnego Niepokoju (12) **23.15** Panorama **23.45** Sekielski wieczorową porą

TV Trwam

11.10 Mateczniki polskości **11.25** Jestem mamą **11.40** Myśląc historia **11.50** Odnaleźć siebie **12.20** Głos serca (142) **13.05** Droga pięknego życia **13.30** Msza święta z Jasnej Góry **14.20** Muzyczne chwile **14.30** Życie lasu – bogactwo przyrodnicze **15.00** Kurierskim szlakiem. Azymut Węgry **15.50** Ma się rozumieć **16.10** Na zdrowie **16.30** Rozmowy o edukacji **17.00** Po stronie prawdy **18.15** Rozmowy niedokończone **19.20** Odnaleźć siebie **19.30** Bóg z nami **19.45** Modlitwa z tel. udziałem dzieci **20.00** Informacje **20.20** Różaniec **21.00** Apel Jasnogórski **21.40** Polski punkt widzenia **22.00** Przetrwaliśmy **22.30** Droga do świętości **23.40** Bazylika Bożego Ciała w Krakowie

TVP Kultura

8.20 Tamte lata, tamte dni (89) **9.00** Daleko od szosy (3) **10.25** ★★★★ Pograbek – dramat Polska 1992 **11.55** Chick Corea – w służbie muzyki – film dok. USA 2011 **13.40** Czterdziestolatek (15) **15.00** ★★★ Braciszek – film biogr. Polska 2007 **16.50** Daleko od szosy (4) **18.15** Kolekcja **18.30** Informacje kulturalne **18.55** Rawhide (108) **20.00** ★★★ Zupa nic – kom. Polska 2021, reż. Kinga Dębska, wyk. Kinga Preis **21.40** Wstęp do spektakli tanecznych **21.50** Boa **22.55** Zniknąć bez śladu – film dok. Niemcy/Jap. 2024 **0.25** ★★★ Prosta przyjaźń – kom. Fr. 2023, reż. Eric Besnard, wyk. Lambert Wilson **2.05** ★★★★ Koty to dranie – film obycz. Polska 1978 **3.10** Porozmawiajmy szczerze

Super Polsat

6.05 Wydarzenia 21:50 **6.45** SuperLudzie Extra (40) **6.55** Cobra Kai (31, 32) **8.20** SuperLudzie Extra (41) **8.30** Świat według Kiepskich (485-487) **10.00** Wydarzenia **10.30** SuperLudzie (13, 14) **11.30** Świat według Kiepskich (441-444) **13.30** Farma (105) **14.25** Hell's Kitchen – piekielna kuchnia (54) **15,55** Ninja Warrior Polska (25) **17.50** Świat według Kiepskich (492-493, 564-565) **20.00** Złomiarze (35) **21.00** Snajper: Ostatni bój – film sens. USA/W. Bryt. 2025, reż. Danishka Esterhazy, wyk. Chad Michael Collins **23.05** ★★★★ Zawód szpieg – film sens. USA/W. Bryt./Niemcy/Jap./Fr. 2001, reż. Tony Scott, wyk. Robert Redford **1.40** Świat według Kiepskich (407) **2.10** 48 h. Zaginieni (43, 44)

TV 6

6.00 Więzienie (154, 155) **6.55** Policjantki i policjanci (913, 914) **8.55** 48 h. Zaginieni (102-106) **13.55** Policjantki i policjanci (1302) **14.55** Uroczysko (250, 251) **16.00** Strażnik Teksasu (22-23, 17-18): Wspomnienie, część 1. i 2. / Dzień oczyszczenia / Uniewinnienie – serial sens. USA 1995/2000 **20.00** CSI: Kryminalne zagadki Nowego Jorku (193, 194): Dziewięć i trzynaście / Białe złoto – serial krym. USA/Kanada 2013 **22.00** Mentalista (40): Czerwona szkatułka – serial kryminalny USA 2010 **23.00** Sprawiedliwi – wydział kryminalny (814, 815) **1.00** Kości (233, 234): Klejnot w koronie / Koszmar wewnątrz koszmaru – serial krym. USA 2016 **3.00** Cobra Kai (2) **3.35** Septagon (67, 68)

TV 4

5.30 Telezakupy TV Okazje **6.00** Strażnik Teksasu: Siła gromu / Spóźniona sprawiedliwość **7.55** Bogaty dom – biedny dom (138) **8.55** Policjantki i policjanci (780-782) **11.55** Uroczysko (3, 4) **13.00** Trudne sprawy (904-906) **16.00** Łowcy skarbów. Kto da więcej (446, 497) **18.00** Policjantki i policjanci (1374, 1375) **20.00** Uroczysko (213, 214) **21.05** Sprawiedliwi. Trójmiasto (159) **22.05** Sprawiedliwi – wydział kryminalny (1042) **23.05** ★★★ Hanna – film sens. USA/W. Bryt./Niemcy 2011, reż. Joe Wright, wyk. Saoirse Ronan, Eric Bana **1.35** Opowiem ci o zbrodni (3): Katarzyna Puzyńska. Morderstwo na dziesiątym piętrze **2.00** Love Island. Wyspa miłości (12) **3.25** Lubię Disco! (311)

Ale Kino+

7.00 Ciepło **7.25** ★★★ Wszyscy święci – dramat Polska 2002 **9.00** ★★★ Długi weekend – film obyczaj. Polska 2004 **10.30** The Office PL (9, 10) **11.45** Detektyw Foyle (2) **13.55** Van der Valk (2) **16.00** ★★★★ Był sobie chłopiec – komedia W. Bryt./ USA/Francja/Niemcy 2002 **18.05** Detektyw Foyle (3) **20.10** Blizna (1, 2) **22.35** ★★★ Anatomia zemsty – kom. kryminalna USA 2013, reż. Daniel Schechter, wyk. Jennifer Aniston, Mos Def, John Hawkes (s.24) **0.45** Koniec lata (1, 2) **3.10** Król (7)

Kino Polska

7.55 Stawiam na Tolka Banana (2, 3) **9.35** Syn szczęścia **9.50** ★★★★ Gdzie jest generał? – kom. Polska 1963 **11.55** ★★★ Quo vadis – film hist. Polska/USA 2001 **15.45** ★★★ Ostatnie dni – film woj. Polska 1969 **17.20** Pogranicze w ogniu (20, 21) **20.00** ★★★ Wróg doskonały – film sens. Hiszp./Niemcy/Fr. 2020, reż. Kiké Maillo, wyk. Tomasz Kot, Athena Strates **21.50** ★★★ Niepokonani – dramat USA/Emir. Arab./Polska/Indie/Arab. Saud. 2010 **0.45** ★★★ Milioner – film obyczaj. Polska 1977

Polsat Film

7.25 Poirot (2) **8.35** Przyjaciółki (147, 148) **10.30** Świat według Kiepskich (7-8, 205-206, 3) **13.25** ★★★★ Ogniem i mieczem – dramat Polska 1999 **17.00** ★★ 1000 lat po Ziemi – film sf USA 2013 **19.20** ★★★ Opancerzony – film sens. USA 2009 **21.00** ★★★★ Looper – Pętla czasu – film sens. USA/Chiny 2012, reż. Rian Johnson, wyk. Joseph Gordon-Levitt **23.20** ★★★ Przykładny obywatel – film sens. USA/W. Bryt./ Norwegia/Kan./Fr. 2019, reż. Hans Petter Moland, wyk. Liam Neeson

Stopklatka

DVB T

6.55 Wojciech Cejrowski – boso przez świat **8.00** Robert Makłowicz **9.50** Vera (3) **12.00** MacGyver (22, 1) **14.00** Katastrofy w przestworzach **18.00** Wojny magazynowe: Kanada **19.10** Aukcja w ciemno **20.00** ★★★ Snajper – thriller USA/ Peru 1993, reż. Luis Llosa, wyk. Tom Berenger, Billy Zane **22.05** ★★★ Klient – film sens. USA 1994, reż. Joel Schumacher, wyk. Susan Sarandon, Tommy Lee Jones **0.40** ★★ Nieśmiertelny III: Czarnoksiężnik – film fantasy Kan./Fr./W. Bryt. 1994

Canal+ Premium

9.40 Imagine Dragons: Live at the Hollywood Bowl **11.50** ★★★ Królowa chmur – kom. obyczaj. Polska 2003 **13.10** Co ukrywa Elon Musk? **14.40** ★★★★ Juno – komediodramat USA/Kanada 2007 **16.15** ★★★★ Miss Potter – film biograficzny W. Brytania/USA 2006 **17.45** Call me lala **18.15** ★★★ Pompeje – film katastrof. USA/Niemcy 2014 **20.00** ★★★★ Everest – thriller USA/Isl./W. Bryt. 2015 **22.00** Eksperyment: Odsiadka **22.50** ★★ Piep*zyc Mickiewicza 3 – komediodr. Polska 2026

HBO

8.20 ★★★★ Harry Potter i Czara Ognia – film przygod. USA/W. Bryt. 2005 **10.55** ★★★ Szybcy i wściekli: Hobbs i Shaw – film sens. USA 2019 **13.10** Happy Feet: Tupot małych stóp – film anim. USA/Australia 2006 **14.55** Happy Feet: Tupot małych stóp 2 – film anim. Australia/USA/ Nowa Zel. 2011 **16.35** ★★★★ Makbet – dramat W. Bryt./Fr. 2015 **18.25** ★★★ Karate Kid: Legendy – kom. USA/Kan. 2025 **20.00** Po polowaniu – thriller USA/Wł. 2025 **22.15** ★★★ Panna młoda! – horror USA 2026

Paramount

6.00 Czarodziejki (18-21) **9.20** Policyjna grupa pościgowa **10.25** ★★★★ Star Trek: W nieznane – film sf USA/Chiny/Emir. Arab./Kan. 2016 **13.00** Czarodziejki (21, 22) **15.00** Pingwiny z Madagaskaru **16.00** Świąteczne spotkanie klasowe – kom. USA/Kan. 2022 **18.00** Czarodziejki (1, 2) **20.00** ★★★ Bogowie Egiptu – film fantasy USA/Australia/ Chiny/Hongk. 2016 **22.35** ★★★★ Ciche miejsce 2 – horror USA 2020 **0.25** ★★★★ The Northman – film przygod. USA/W. Bryt./Chiny 2022

Polsat 2

6.30 Pielęgniarki **7.30** Na ratunek 112 **8.30** Sekrety rodziny: Zła matka / Układanka / Uczucie nie wybiera **11.30** Trudne sprawy: Gęś w okularach **12.35** Więzienie **14.30** Świat według Kiepskich (71-75): Telewidz / Titanic / Trendi / W pale się nie mieści / Waldek Tour **17.00** Komisarz mama (5) **18.00** Dlaczego ja? **20.00** Gliniarze – serial fabularno-dokum. Polska 2025 **22.00** Zawód: Glina **23.00** Ślad (70, 71): Nadgryziona reszka / Królestwo niebieskie **1.00** Zdrady **2.05** Wydarzenia

TVP Seriale

6.30 Na sygnale (589, 590) **7.35** Ojciec Mateusz (139) **8.30** Komisarz Alex (170) **9.20** Rodzinka.pl (208) **9.55** Klan (1554) **10.40** Ranczo (76) **11.30** Na dobre i na złe (1006) **12.30** Zaraz wracam (180, 181) **13.40** Ojciec Mateusz (44, 45) **15.40** Komisarz Alex (171) **16.30** Na sygnale (591, 592) **17.35** Ranczo (78, 79) **19.30** Ojciec Mateusz (146, 140) **21.30** Ranczo (80, 81) **23.25** Ojciec Mateusz (47, 462) **1.20** Krucjata. Znak bliźniąt (2, 3) **2.50** Wojenne dziewczyny (44, 45)

AXN

6.00 CSI: Kryminalne zagadki Las Vegas (5, 6) **7.30** Agenci NCIS (4, 5) **9.20** Castle (14, 15) **11.10** Detektyw Monk (7, 8) **13.10** Agenci NCIS (6, 7) **15.05** Zabójcza broń (10, 11) **17.05** CSI: Kryminalne zagadki Las Vegas (4, 5): To był bardzo dobry rok / Na tropie zabójcy **19.05** Castle (16, 17): Zatyczka / Było sobie przestępstwo **21.05** FBI: International (20, 21) **23.00** CSI: Kryminalne zagadki Las Vegas (4, 5) **0.45** Castle (16, 17) **2.40** FBI: International (20, 21) **4.30** FBI: Most Wanted (1)

13 Ulica

6.35 Niewidomy detektyw (5) **8.25** Magnum: Detektyw z Hawajów (18, 19) **10.20** Bez śladu (1, 2) **12.10** Kapitan Marleau (2) **14.15** Niewidomy detektyw (6) **16.15** Magnum: Detektyw z Hawajów (20) **17.15** Chicago P.D. (1) **18.10** Bez śladu (3, 4) – serial sens. USA 2008 **20.00** Kapitan Marleau (3): Królowa lodu – serial krym. Fr. 2020 **22.00** Kasandra (4) – serial krym. Fr. 2026 **0.00** Astrid i Raphaëlle (3, 4) **2.10** Magnum: Detektyw z Hawajów (18, 19) **4.05** Niewidomy detektyw (5)

FX

7.00 Kości (12, 13) **9.00** FBI (12) **9.55** Agenci NCIS (3) **10.55** CSI: Kryminalne zagadki Las Vegas (1) **11.50** CSI: Kryminalne zagadki Miami (5, 6) **13.45** Castle (14) **14.40** Lucyfer (17) **15.35** CSI: Kryminalne zagadki Miami (7, 8) **17.25** Z Archiwum X (7, 8) **19.15** CSI: Kryminalne zagadki Nowego Jorku (9, 10) **21.05** CSI: Kryminalne zagadki Miami (8) **22.00** Matlock (15) **22.55** Z Archiwum X (8) **23.50** CSI: Kryminalne zagadki Miami (7) **0.45** CSI: Kryminalne zagadki Nowego Jorku (10)

Eurosport 1

8.30 Skoki narc.: PŚ (m) w Ruce **10.00** Biegi narc.: PŚ w Ruce **11.00** Biegi narc.: PŚ (m) w Ruce **12.00** Snooker: Mistrzostwa W. Bryt. w Yorku **14.00** (L) Snooker: Mistrzostwa W. Bryt. w Yorku **17.30** Narciarstwo alp.: PŚ (m) w Copper Mountain **18.15** Narciarstwo alp.: PŚ (k) w Killington **19.00** Podsumowanie SailGP: Mubadala Abu Dhabi Sail Grand Prix **20.00** (L) Snooker: Mistrzostwa W. Bryt. w Yorku **23.30** Narciarstwo alp.: PŚ (m) w Copper Mountain **0.30** Narciarstwo alp.: PŚ (k) w Killington

Eurosport 2

8.30 Snooker: Mistrz. W. Bryt. w Yorku **11.00** Skoki narc.: PŚ (m) w Ruce **13.00** Narc. alp.: PŚ (m) w Copper Mountain **14.00** Narciarstwo alp.: PŚ (k) w Killington **15.00** Biegi narc.: PŚ w Ruce **15.30** Biegi narc.: PŚ (m) w Ruce **16.15** Biegi narc.: PŚ (k) w Ruce **17.00** MŚ Endurance FIA – 24 g. Le Mans **19.00** Skoki nar.: PŚ (m) w Ruce **21.00** Narc. alp.: PŚ (m) w Copper Mountain **22.00** Narc. alp.: PŚ (k) w Killington **23.00** Skoki narc.: PŚ (m) w Ruce **0.00** MŚ Endurance FIA – 6 godzin São Paulo

Polsat Sport 1

6.00 Siatkówka: TAURON Liga **8.30** Siatkówka: TAURON Liga **11.00** Siatkówka: TAURON Liga **13.30** Siatkówka: TAURON Liga **16.00** Siatkówka: TAURON Liga **17.20** (L) Siatkówka: TAURON Liga: ZAKSA Kędzierzyn-Koźle – Podziemia Kredowe ChKS Chełm – transmisja meczu **20.20** (L) Siatkówka: TAURON Liga: PGE GiEK Skra Bełchatów – Stilon Gorzów – transmisja meczu **23.00** Siatkówka: TAURON Liga **1.00** Siatkówka: TAURON Liga **3.00** Siatkówka: TAURON Liga

TVP Sport

DVB T

8.40 Piłka nożna: Puchar Niemiec: Bayern Monachium – Hertha BSC **9.50** Piłka nożna: El. MŚ (k) UEFA: Polska – Irlandia **11.55** (L) Piłka nożna: Siarka Tarnobrzeg – Stal Rzeszów **14.05** Reportaż **14.25** Pełnosprawni **14.55** (L) Piłka nożna: GKS Tychy – Chrobry Głogów; Odra Opole – Ruch Chorzów **19.55** Studio **20.55** (L) Piłka nożna: Polonia Warszawa – Raków Częstochowa **23.30** Sportowy wieczór **0.00** Piłka nożna: Puchar Niemiec: Eintracht Frankfurt – Borussia Dortmund

Canal+ Sport

8.00 Premier League Review **9.00** Piłka nożna: Valencia CF – CA Osasuna **11.20** Piłka nożna: Lech Poznań – Pogoń Szczecin **13.45** Premier League Netbusters **14.30** Premier League Review **15.40** Piłka nożna: RCD Espanyol – Getafe CF **17.55** Hola LaLiga! **18.55** (L) Piłka nożna: LaLiga EA Sports **21.00** Premier League Stories **21.30** Football Office **23.10** Jazda o złoto. Żużel na podsłuchu **1.20** LaLiga Highlights Magazine **2.00** Piłka nożna: Wisła Kraków – Motor Lublin

Canal+ Sport 5

6.00 Liga+ Extra **8.15** Żużel: PGE Ekstraliga **11.00** Hola LaLiga!: 14. kolejka – magazyn piłkarski **12.10** Żużel: Metalkas 2. Ekstraliga **15.00** Piłka nożna: PKO BP Ekstraklasa: Lech Poznań – Pogoń Szczecin **17.15** Żużel: PGE Ekstraliga **20.00** Żużel: PGE Ekstraliga **22.45** Premier League Stories – magazyn **23.25** LaLiga Highlights Magazine: 14. kolejka – magazyn **0.10** Piłka nożna: PKO BP Ekstraklasa: Wisła Kraków – Motor Lublin **2.30** Ligomistrzowe historie: Real Madryt

Eleven Sports 1

9.00 Piłka nożna: AS Roma – AC Monza **11.00** Bundesliga Clubs: SC Freiburg; Eintracht Frankfurt; FC Augsburg **12.00** Piłka nożna: FC Porto – Sporting CP **14.00** Formuła 1: GP Kataru **16.00** Piłka nożna: Inter Mediolan – Genoa CFC **18.00** Piłka nożna: Puchar Niemiec: Bayern Monachium – Hertha BSC **20.00** Full Impact Serie A **20.40** (L) Piłka nożna: Puchar Niemiec: Eintracht Frankfurt – Borussia Dortmund **22.50** Bundesliga Special Show **23.25** Ligue 1 Show **0.00** Eleven Top Goals

Polsat Sport 3

8.30 Bobsleje: PŚ w Altenbergu **11.00** Piłka ręczna: ORLEN Superliga: Industria Kielce – ORLEN Wisła Płock **13.00** Piłka ręczna: Liga Europejska EHF: PGE Wybrzeże Gdańsk – VfL Gummersbach **15.30** Bobsleje: PŚ w Altenbergu **18.00** Łyżwiarstwo figurowe: ISU GP – NHK Trophy w Tokio **20.35** (L) Piłka ręczna: LM EHF: Aalborg Håndbold – ORLEN Wisła Płock **23.00** Piłka ręczna: LM EHF: GOG Håndbold – Industria Kielce **1.00** MMA: Babilon MMA

TVN 24

10.30 Serwis informacyjny, pogoda **10.55** Biznes **11.00** Serwis informacyjny, pogoda **11.55** Biznes **12.00** Serwis informacyjny, pogoda **12.27** Raport smogowy **12.30** Serwis informacyjny, pogoda **13.55** Biznes **14.00** Serwis informacyjny, pogoda **14.55** Biznes **15.00** 15 na żywo **16.00** Fakty po południu **18.00** Tak jest **19.15** Serwis informacyjny **19.30** Fakty po Faktach **20.00** Kropka nad i **20.40** Czarno na białym **21.00** Polska i świat **22.00** Szkło kontaktowe

Polsat News

6.00 Nowy dzień **7.40** Graffiti **8.00** Nowy dzień **10.00** W rytmie dnia **12.50** Wydarzenia **13.30** W rytmie dnia **13.55** Pogoda **14.00** W rytmie dnia **14.55** Pogoda **15.00** W rytmie dnia **15.40** Pogoda **15.50** Wydarzenia **16.30** Punkt widzenia Jankowskiego **18.00** Punkt widzenia Szubartowicza **19.15** Gość „Wydarzeń" **19.50** Debata Gozdyry **21.50** Wydarzenia wieczorne **22.30** Dzień na świecie **23.30** Obraz dnia **0.00** Punkt widzenia Jankowskiego **1.25** Punkt widzenia Szubartowicza

TVP Info

DVB T

9.30 Serwis Info **9.35** Info Poranek **10.00** Serwis info dzień **11.55** Za pięć dwunasta **13.00** Serwis info dzień **14.30** 14.30 **14.50** Serwis info dzień **15.45** Panorama **16.00** Dzień w godzinę **16.55** Sprawdzam to Extra **17.00** Teleexpress **17.15** Teleexpress Extra **17.35** Panorama **17.42** Wykrywacz kłamstw **18.00** Panorama **18.30** Kontrapunkt **19.25** Sprawdzam to Extra **19.30** 19.30 **19.58** Pytanie dnia **20.18** Bez trybu Justyna Dobrosz-Oracz **21.00** Kwiatki polskie **21.45** Panorama

TVP 3

DVB T

9.05 Witaj w klubie! **9.30** Jedzenie ma znaczenie **10.00** Złoty chłopak (294) **11.00** Zielnik regionalny **11.30** Lecę za miłością **12.00** Telekurier **12.30** Górna półka smaku **13.00** Agrobiznes **13.30** Daję słowo – Maciej Orłoś **14.30** Program informacyjny **15.00** Koronka do Miłosierdzia Bożego **15.20** Serwis Info **19.30** Całkiem niezła historia **19.45** Kryminalna siódemka **20.00** Dziennik regionów **20.13** Gość regionów **20.30** Telekurier **22.00** Dziennik regionów **22.30** Złoty chłopak (295)

TVP Rozrywka

6.45 Gra słów. Krzyżówka **7.15** Okrasa łamie przepisy **8.20** Familiada **8.50** Va banque **9.25** Koło fortuny **10.00** Makłowicz w podróży **10.40** Postaw na milion **12.30** Familiada **13.05** Zmiennicy **14.05** Rodzinka.pl **14.35** The Voice of Poland **17.25** Va banque **18.00** Koło fortuny **18.40** Okrasa łamie przepisy **19.45** Jaka to melodia? **20.25** Postaw na milion **22.10** Rodzinka.pl **22.45** Rolnik szuka żony **23.55** Kabaret. Super Show Dwójki **1.00** Koło fortuny **2.15** Do śmiechu!

Planete+

9.20 Polska z góry **10.20** Dokąd dzisiaj? **11.25** Motyle. Superbohaterowie przyrody **12.35** Niezwykłe podróże koleją **13.40** Podróż do wnętrza chmur **14.50** 360° – świat bez granic **15.50** Średniowieczne serce Czech **16.55** Mongolia. Pomiędzy niebem a ziemią **18.00** Dokąd dzisiaj? **18.40** Zaginiony lot MH370 **19.45** O wolny Tybet. Głosy wygnanych **20.50** Operacja Barbarossa. Wojna wyniszczająca **22.00** Jak oligarchowie korumpują Zachód **23.10** Jak wygrać z Ku Klux Klanem

BBC Earth

8.20 Najpiękniejsze trasy spacerowe **9.20** Mroźna planeta **10.25** Życie na pustkowiu **11.25** Skarby przeszłości i ich tajemnice **12.25** Najpiękniejsze trasy spacerowe **13.25** Mroźna planeta **14.30** W okowach mrozu **15.30** Życie na pustkowiu **16.35** Pociągiem przez starożytny Egipt **17.35** Mroźna planeta II **18.45** Najpiękniejsze trasy spacerowe **19.45** Imperium brytyjskie **20.55** W okowach mrozu **22.55** Pociągiem przez starożytny Egipt **23.55** Skarby przeszłośc...

Discovery Channel

8.00 Brudne skarby **9.00** Gorączka złota: na kłopoty Freddy Dodge **10.00** Budowa na końcu świata **11.00** Złoto drwali **12.00** Celnicy na straży Szwecji **13.00** Nagi instynkt przetrwania: tajemnicza wyspa **15.00** Złomowisko PL (1) **16.00** Poszukiwacze przeklętego złota **17.00** Nic do zgłoszenia **18.00** Porty **19.00** Złomowisko PL **22.00** W oku cyklonu: Łowcy burz **23.00** Sekretne życie kasyna w Las Vegas **0.00** Fani czterech kółek: w trasie **1.00** Zoom na architekturę

TVN Turbo

9.05 Fani czterech kółek **10.00** Raport Turbo **10.15** Samochód marzeń – kup i zrób **11.15** Wojny samochodowe **12.15** Naprawy nie do naprawy **13.00** Zawodowi handlarze **14.30** Wojny samochodowe **16.30** Jeździć, obserwować **18.00** Raport Turbo **18.15** Zawodowi handlarze **19.00** Naprawy nie do naprawy **19.45** Co tu się odjechało? **20.15** Jeździć, obserwować **21.00** Wojny samochodowe **22.00** Raport Turbo **22.15** Z drugiej ręki **23.00** Po raz trzeci. Sprzedane!

TVN Style

7.45 Dzień Dobry TVN **11.20** Jestem z Polski **12.20** Ugotowani **13.25** Kuchenne rewolucje: Restauracja „Helios", Czerwionka-Leszczyny / Restauracja „Kanion", Szklarska Poręba **15.35** Ugotowani **16.40** Zgłoś remont – spełniamy marzenia **17.40** Kuchenne rewolucje: Restauracja „Alladyn's", Wrocław / Restauracja „Włoszczyzna", Łódź / „Czarny bawół", Stare Czarnowo **20.50** Nowa Szelągowska **21.50** Jestem z Polski **22.50** Hotel Paradise **23.45** EuroPOLKI studentki

eprasa.pl d862167a11

SERIALE

Pierwsza miłość
POLSAT 18:00



Eliza otrzymuje dobre wieści z prokuratury, a niespodzianka Świdra dodatkowo ją motywuje. Kochański proponuje Radkowi pracę w szpitalu, co powoduje zacieśnienie relacji z nim i Mają. Zaprasza nawet parę na kolację.

Barwy szczęścia
TVP 2 20:05



Celina Brońska próbuje zdemaskować męża klientki. Zaprasza do siebie Pilara i sugeruje wspólne ćwiczenia. Mężczyzna jednak odkrywa intrygę. Proponuje Celinie łapówkę. Gdy to nie przynosi rezultatu, zaczyna jej otwarcie grozić.

Na Wspólnej
TVN 20:15



Nalepa dowiaduje się od neurologa, że utrata wzroku podczas operacji to reakcja na przewlekły stres i zmęczenie. Lekarz zgadza się na powrót Lwa do pracy. Kiedy słyszy o tym Adamski, nie kryje oburzenia - po szpitalu krążą plotki, że Nalepa pije w pracy!

Na dobre i na złe
TVP 2 20:55



Policja identyfikuje mężczyznę, z którym spotkała się Zuza. Blanka i Mario planują potajemny wyjazd z kraju z Niną, ale Zuza wyciąga od Blanki ich nowy adres. Oliwia zajmuje się Teresą, matką Samira.

Cesarzowa

Akcja rozgrywa się u schyłku panowania jednej z najświetniejszych dynastii Chin

AMC 17:35 ★★★★

Piękna i żądna władzy cesarzowa Phoenix od lat romansuje z pasierbem. Tuż przed rozpoczęciem Święta Złotego Kwiatu rodzina ma wybrać następcę tronu. Phoenix marzy, aby zasiadł na nim jej pierworodny syn. Aby zamiar się powiódł, obmyśla skomplikowaną intrygę.



Baby Boom, czyli Kogel mogel 5

Nad bliskimi cały czas czuwa z zaświatów babcia Solska, dbając o szczęśliwy koniec

POLSAT 20:35 ★★★

Piotruś towarzyszy siostrze w trakcie porodu i sam zaczyna marzyć o dziecku. Marcin, świeżo upieczony tata, wpada w panikę i znika. Rodzina dochodzi do wniosku, że chłopak jest gejem i porzucił Agnieszkę. W Brzózkach zjawia się tajemnicza Kamila w ciąży i szuka Zawady.



Rocky 3

Chciał spędzić reszty życia dostatnio, spokojnie i bez stresu, z rodziną u boku...

TVP 1 21:05 ★★★

Chcąc odzyskać tytuł po gorzkiej porażce, Rocky musi zmierzyć się z najgroźniejszym dotychczas przeciwnikiem – Clubberem Langiem. Z pomocą nieoczekiwanego sprzymierzeńca, Apollo Creeda, Rocky przygotowuje się do najbardziej wyczerpującego rewanżu w karierze.



Anatomia zemsty

Komedia kryminalna z Jennifer Aniston, jako ofiarą niezbyt udanego porwania

ALE KINO+ 22:35 ★★★

Louis i Ordell dokonują drobnych przekrętów i kradzieży samochodów. Nie wiedzie im się najlepiej. Po kolejnym pobycie w więzieniu postanawiają zarobić fortunę, porywając Mickey, żonę dewelopera Franka, który dorobił się dzięki oszustwom. Nie mają jednak szczęścia, bo Frank nie zamierza zapłacić okupu.



Romance TV

8.25 Górscy ratownicy (136): Czas, który pozostanie **9.20** ★★ Zakonnica i komisarz – kom. Niemcy 2006 **11.15** ★★★ Toni – akuszer – kom. Niemcy 2021 **13.05** ★★★ Rosamunde Pilcher: Kiedy cię odnajdę – rom. Niemcy 2023 **15.00** ★★★ O, mamma mia! – kom. Niemcy 2012 **17.05** Górski lekarz (3, 4): Zdecydowane cięcie / Kłótnie i kwarantanna **19.00** Górscy ratownicy (137) **20.00** Kryminał z Bolzano **21.55** Przepisy na miłość i zbrodnię (9, 10) **23.50** Górscy ratownicy (137)

TVN Fabuła

6.45 Julia (100, 101) **7.45** Detektywi **9.50** Młode gliny **10.55** Magda M. (3) **11.55** Prawo Agaty (13, 1) **13.55** Młode gliny **14.55** Detektywi **16.05** Na Wspólnej (194, 195) **17.10** Magia kina **17.35** Motywy filmowe **17.50** ★★★ Starcie Tytanów – film przygodowy W. Bryt./Australia/USA 2010 **20.00** ★★★★ Godziny szczytu – film sensacyjny USA 1998 **22.10** ★★★ Godziny szczytu II – film sens. USA/Hongk. 2001 **0.00** ★★★★ Złoto dla zuchwałych – film wojenny USA/Jugosławia 1970

AMC

6.00 ★★★ Samotny jeździec – western USA 2008 **7.45** ★★★ Piękne istoty – film fantasy USA 2013 **10.15** ★★★ K-19 – film sens. USA/W. Bryt./Niemcy/Kan. 2002 **13.05** ★★ Porwanie – thriller USA 2011 **15.15** ★★ Kobiety – komediodr. USA 2008 **17.35** ★★★★ Cesarzowa – dramat Hongk./Chiny 2006 **(s.24)** **20.00** ★★★ Obsesja namiętności – thriller USA/Jap. 1992 **22.20** ★★★ Komenda: zabij – horror W. Bryt. 2016 **0.20** ★★★ Wrota do piekieł – horror USA 2009 **2.25** The Audacity (6)

BBC First

7.00 Co ludzie powiedzą? (6) **8.25** Zagadki doktora Blake'a (7) **9.40** Z pamiętnika położnej (4) **10.40** Ojciec Brown (4, 5) **12.40** London Kills (1) **13.40** Tajemnice Majorki (2) **14.30** Morderstwa w Midsomer (2) **15.20** Detektyw z Chelsea (2) **16.15** Tajemnice Brokenwood (2) **18.00** Morderstwa w Midsomer (5) **19.55** Śmierć pod palmami (7) **21.00** Morderstwa w Midsomer (1) **22.45** Agatha Christie: Tommy i Tuppence (2) **23.45** Ludwig (2) **0.50** McDonald i Dodds (2)

TTV

DVB T

8.00 DeFacto **8.30** Kartoteka **10.35** Detektywi **12.35** Zakup w ciemno **14.35** Nic do ukrycia **15.35** Gogglebox. Przed telewizorem **16.45** Express **17.03** Raport smogowy **17.05** Sport **17.10** Ukryta prawda **17.45** Życie na kredycie **18.40** Żony Podlasia **19.45** Express **20.05** Zakup w ciemno **21.05** Zakup w ciemno Extra **21.45** Express **22.00** Ciężarówką przez pół świata **23.00** Gogglebox. Przed telewizorem **0.20** Fachowcy **1.05** Nasi w mundurach **2.05** Dobra robota

Fokus TV

DVB T

6.05 48 h. Zaginieni (65) **7.00** Był sobie człowiek **8.55** Wehikuł czasu **9.00** Starożytni kosmici **11.00** Gwiazdy lombardu **12.00** Poszukiwacze historii: Gołdap 1944: Legnica 1241, czyli nie wierzcie dziejopisom **13.00** Wielkie konstrukcje III Rzeszy: Propaganda / Arktyczna twierdza Hitlera **15.00** Przygody poszukiwaczy złota **16.00** Dorwać tuńczyka **18.00** Rolnicy. Podlasie **20.00** Galileo **21.00** Militarny top 10: Wozy bojowe **22.00** Dziwne oblicza wojny **0.00** Starożytni kosmici

National Geographic

8.00 Ikony lotnictwa **9.00** Grecja: miejsce pełne tajemnic **11.00** Imperium Mongołów: historia Czyngis-chana **12.00** UFO: przełomowe śledztwa **12.55** Złapać przemytnika **14.55** Katastrofa w przestworzach: raport specjalny **15.55** Najdziwniejsze przedmioty **16.55** Burzliwa historia Tudorów **17.55** Otchłań: powstanie i upadek nazizmu **19.00** Normandia '44: inwazja **20.00** Katastrofa w przestworzach **21.00** Operacja transport **22.05** Megażywioły **23.00** Uwaga, katastrofa!

Nat Geo Wild

9.00 Niezwykły dr Pol **10.00** Rodzinny biznes doktora Pola **11.00** Niezwykły dr Pol **12.00** Atak rekina: dochodzenie **13.00** Nadciąga wielka woda **14.00** Afrykańska rzeka widmo **15.00** Zabójcze szerzenie Azji **16.00** Dzikie szlaki Europy **17.00** Afryka: dom dzikiej przyrody **18.00** Olśniewająca Ameryka **19.00** Walki zwierząt **20.00** Niszczycielskie żywioły **21.00** Niezwykły dr Pol: Kot włóczykij / Świat na czterech łapach/ Zagwozdka z kopytem / Szczeniaki atakują / Apetyt na wszystko

Metro

6.20 Detektywi. Na zlecenie (25, 24) **7.40** Szpital (334-336) **10.40** Sędzia Anna Maria Wesołowska (566, 567) **12.40** Szkoła (701) **13.40** Fachowcy **14.25** Brzydula (223, 224) **15.35** Druga szansa (1) **16.45** The Floor **18.00** Złomowisko PL **19.00** Kartoteka (15, 16) **21.05** Kryminalni (6, 7) **23.15** Spartakus: Krew i piach (9): Potwory **0.15** Zbrodnie z pierwszych stron gazet: Prawo i morderstwo **1.20** Szpital (983) **2.20** Szkoła (708) **3.15** Nowa Maja w ogrodzie **4.20** Szpital (983)

TVP Historia

DVB T

8.00 Wojownicy czasu **9.20** Encyklopedia II wojny światowej **9.50** Polskie 100 lat **10.20** Zalana dolina **11.15** Tajemnice samolotów prezydenckich **12.15** Wszystkie kolory świata **13.15** Największe mity historii USA **14.10** Zmiennicy (6) **15.10** Sensacje XX w. **17.20** Czas honoru (3) **18.25** Fake czy historia? **19.15** Pod znakiem orła, pod znakiem Gryfa **20.00** Pitbull (10) **20.55** Nieznana wojna na Północy **21.55** Wojny Rosji **(s.2)** **23.00** Sensacje XX w. **0.50** Encyklopedia II wojny światowej

TVP Dokument

DVB T

8.15 Narodziny motyla **9.15** Królestwo mokradeł **10.15** Sekrety piramid **11.10** Świątynie świata **12.10** Saga prastarej puszczy **13.10** Jak pieniądz kształtował świat **14.15** Islandia, królestwo maskonurów **15.15** Wielka naturalna bariera **16.15** Sekrety piramid **17.10** Świątynie świata **18.15** Tatarzy polscy (2) **19.05** Był taki człowiek... Jerzy Bińczycki **20.10** Jak pieniądz kształtował świat **21.20** Krainy cudów natury **22.30** Zbyt ciasny system **23.35** Niebezpieczne drogi

Zoom TV

6.15 MacGyver (14, 15) **8.15** Strażnik Teksasu (13, 14) **10.15** Kobra – oddział specjalny (8, 9) **12.25** FBI (7, 8): Próba sił / W niebezpieczeństwie **14.25** Bitwa o palety **15.30** Wojny magazynowe: Kanada **16.50** Sensacje XX w. **19.00** Kobra – oddział specjalny (1, 2): Stłumiony ból / Bez litości **21.05** CSI: Kryminalne zagadki Miami (18, 19): Tajemnicza twarz / W klatce **23.00** Milf manor – mamuśki rządzą **0.00** Magia nagości. Finlandia **0.40** Magia nagości. Dania **1.20** I love kabaret

TLC

8.00 Wspólne życie XXL **9.00** Siostry wielkiej wagi **10.00** Wiza na miłość: na odwrót **12.00** Przyjaźń wielkiej wagi **14.00** Cztery żony i mąż **15.00** Mali ludzie, wielka rodzina **16.00** Siostry wielkiej wagi **17.00** Salon sukien ślubnych **18.00** Wiza na miłość: na odwrót **20.00** Ekstremalne choroby **21.00** Transplantacja: drugie życie **22.00** Moje paranoje **23.00** Dr Pryszczylla **0.00** Moje koszmarne stopy **1.00** Ekstremalne choroby **2.00** Transplantacja: drugie życie **3.00** Moje paranoje

Nowa TV

6.00 Wehikuł czasu **6.20** TV Okazje **6.55** Wehikuł czasu **7.00** Disco Landia – nutki do pobudki **7.30** Wielkie wycieczkowce **8.30** Więzienie **10.00** Ojciec Brown (42, 43) **12.00** Śmierć pod palmami (43, 44) **14.00** Świat według Kiepskich (517, 518) **15.00** Świat według Bundych (60-65) **18.00** Całkiem nowe lata miodowe (17) **18.30** Miodowe lata **21.00** Zdrady (114) **22.00** Ślad (63-64, 108) **1.00** Łowca pedofilów **3.00** TV Okazje **3.50** Wehikuł czasu **4.00** Daleko od noszy (33, 34)

WP

6.05 Policjanci z sąsiedztwa **8.00** Policjanci z sąsiedztwa **9.00** Pogoda **9.10** Tlit **9.50** Pogoda **10.00** Strażacy z sąsiedztwa **11.00** Wariaci za kierownicą **12.00** Komisarz Cassandre: zbrodnie w Alpach (1) **14.00** Pokochaj lub sprzedaj – Vancouver **16.00** Pokochaj lub sprzedaj **16.50** Pogoda **17.00** Inspektor Vera (1) **19.00** Makłowicz w podróży **20.00** Policjanci z sąsiedztwa **21.55** Pogoda **22.00** Mistrzowie kabaretu: Formacja Chatelet / Kabaret Chyba **23.55** Przebojowe kabarety

eprasa.pl d862167a11

TVP 1



Klangor

7.00 Msza św. na Jasnej Górze **7.30** Pełnia wiary (128) **8.00** Serwis Info **8.35** Zaraz wracam (183) **9.10** Ranczo (73): Świadek koronny **10.05** Komisarz Alex (26): Ostatnia sprawa Lucyny **11.00** Ojciec Mateusz (339): Jak wiatr **12.00** Serwis Info **12.10** Agrobiznes **12.35** Magazyn rolniczy **13.00** Dzikie korytarze (3): Sępy we Francji **14.00** Splątane losy (101)

15.00 Serwis Info – magazyn
15.10 Reporterzy – magazyn
15.35 Gra słów. Krzyżówka
16.00 Dziedzictwo (1084) – serial obycz. Turcja 2020
17.00 Teleexpress
17.25 Jaka to melodia?
18.05 Klan (4789) – telenowela Polska 2026
18.40 Akacjowa 38 (1012) – serial obycz. Hiszp. 2018
19.30 19.30
19.55 Pytanie dnia
20.30 Ojciec Mateusz (463) – serial krym. Polska 2026
21.25 Sprawa dla reportera
22.30 Klangor (4-opis, **5**) – serial kryminalny Polska 2021
Rafał odmawia przyjęcia do wiadomości teorii policji o samobójstwie jego córki. Poszukiwania dziewczyny zaczynają się w okolicach klifów, gdzie jej telefon logował się ostatnio.
0.20 Złoto pustyni – dramat ★★★★ woj. USA/Australia 1999
Reż. David O. Russell, wyk. George Clooney, Mark Wahlberg, Ice Cube
2.15 Magazyn Ekspresu Reporterów
3.15 Sprawa dla reportera

TVP 2



Peaky Blinders

5.30 M jak miłość (1894) **6.20** Operacja zdrowie (94) **6.55** Barwy szczęścia (3453) **7.30** Pytanie na śniadanie – program inf.-publicyst. **11.50** Jedzenie ma znaczenie, nauka na talerzu (38) **12.30** Koło fortuny – teleturniej **13.15** Panna młoda (264) – serial obyczajowy Turcja 2024 **14.05** Va banque – teleturniej **14.35** Na sygnale (964): Daj sobie szansę – serial obycz. Polska 2026

15.05 La Promesa – pałac tajemnic (533)
16.00 Koło fortuny – teleturniej
16.35 Familiada – teleturniej
17.20 Panna młoda (265)
18.15 Va banque – teleturniej
18.50 Jeden z dziesięciu
19.25 Barwy szczęścia (3453)
19.55 Domowe patenty (22)
20.05 Barwy szczęścia (3454) – serial Polska 2026 (s.27)
20.40 Postaw na milion
21.40 Super Gary. Gotuj z Bosacką! (17)
22.20 SOR (7) – serial lekarski Polska 2026
23.00 Rodzinka.pl (329) – serial kom. Polska 2026
23.30 Europa da się lubić – nowe pokolenie (12)
0.30 Peaky Blinders (26): Czarne koty – serial gangsterski Wielka Brytania 2019
Michael wraca z Ameryki z ciężarną żoną Giną. Rodzina Shelbych wita go z nieufnością. Zignorował rozkazy Tommy'ego, narażając bliskich na straty finansowe i nawiązał w Belfaście kontakty z jego wrogami.
1.40 80 milionów – film ★★★ przygodowy Polska 2011

Polsat



Gliniarze

6.00 Nowy dzień – program inf.-public. **8.20** Trudne sprawy (1148): Zdjęcie przystojnego mężczyzny **9.20** Dlaczego ja? (855-857): 28-latka mieszka z małym dzieckiem w samochodzie / Tajemniczy motocyklista sieje niepokój w rodzinie / Grzegorz powinien przejrzeć na oczy **12.20** Gliniarze (1079-1081): Sama przeciw wszystkim / Niedoskonała / Krwawe rozliczenie

15.30 Wydarzenia
15.50 Pogoda
15.55 Gliniarze (1156) – serial fab.-dok. Polska 2026
Śledczy badają sprawę śmierci emerytowanego wychowawcy z zakładu karnego. Głównymi podejrzanymi są jego byli podopieczni, recydywiści. Śledczy biorą również pod lupę skomplikowaną relację ofiary z córką.
16.55 Gliniarze Śląsk (4): Szafir – serial krym. Polska 2026
18.00 Pierwsza miłość (4300) – serial Polska 2026 (s.27)
18.50 Wydarzenia
19.15 Gość „Wydarzeń"
19.55 Milionerzy – teleturniej
20.30 Nasz nowy dom
21.50 Anioły i demony – thriller ★★★ USA/Włochy 2009 (s.27)
Reż. Ron Howard, wyk. Tom Hanks, Ewan McGregor, Stellan Skarsgård
0.50 Siostry – komediodramat ★★★ USA/Niemcy/W. Bryt. 2005
Reż. Curtis Hanson, wyk. Cameron Diaz, Toni Collette, Shirley MacLaine
3.40 Kabaretowa Ekstraklasa
4.40 Disco gramy!

TVN



Dwa tygodnie na miłość

5.05 Jak to jest zrobione? (19) **5.40** Uwaga! (8143) **5.55** Ukryta prawda (1551) **6.50** Kuchenne rewolucje: Borysławice, „Schab w Panierce" **7.45** Dzień Dobry TVN – program informacyjno-publicystyczny **11.20** Doradca smaku (26) **11.30** Kuchenne rewolucje: Restauracja „Cudnie", Puławy / Bytom – Restauracja „Pod Orzechem" **13.40** Ukryta prawda (1733-1735)

16.50 Szpital św. Anny (101) – serial obycz. Polska 2026
17.55 Detektywi (167)
19.00 Fakty
19.55 Uwaga! – magazyn
20.15 Na Wspólnej (4323) – serial Polska 2026 (s.27)
20.50 Kuchenne rewolucje – reality show Polska 2026
22.00 Dwa tygodnie na miłość ★★★ – komedia romantyczna USA/Australia 2002
Reż. Marc Lawrence, wyk. Sandra Bullock, Hugh Grant, Alicia Witt
George Wade zatrudnia błyskotliwą prawniczkę Lucy Kelson na stanowisku doradcy. Sukcesy na arenie finansowej oraz dyspozycyjność pracownicy wkrótce czynią ją niezbędnym elementem życia George'a.
0.00 Zbliżenie. Mówię Wam podcast (8)
1.00 Szpital św. Anny (132) – serial obycz. Polska 2026
2.10 Uwaga! – magazyn
2.30 Młode gliny (71)
3.30 Down the (7) – serial dokumentalny Polska 2026
4.30 Jak to jest zrobione? (20) – serial dok. Kanada 2012

TVN 7



Och, Karol

6.45 Szkoła (624, 625) **8.40** Ukryta prawda (1443, 1652, 1653) **11.45** W-11 Wydział Śledczy (851-853) **13.50** Detektywi (225) **14.55** Szpital św. Anny (187) **15.55** Szpital (743) **17.00** Sędzia Anna Maria Wesołowska (10, 11) **19.00** Ukryta prawda (1486) **20.00** ★★★ Och, Karol – komedia Polska 1985, reż. Roman Załuski, wyk. Jan Piechociński **22.15** ★★★ Nigdy w życiu! – komedia rom. Polska 2004, reż. Ryszard Zatorski, wyk. Danuta Stenka, Joanna Brodzik **0.20** ★★★★ Zabójcza broń II – film sens. USA 1989, reż. Richard Donner, wyk. Mel Gibson **2.40** Prawdziwy horror **3.40** Fachowcy (3) **4.20** Usterka (16) **5.15** Ten moment (51)

TV Puls

6.00 Policjanci z Miami (18, 19) **8.00** Kobra – oddział specjalny (10, 11) **10.00** Zaklinaczka duchów (86) **11.00** Kotka (86) **12.00** Mój grzech (23) **13.00** Wspaniałe stulecie (59) **14.00** Rodzinny interes (52) **15.00** Lombard. Życie pod zastaw (316, 317) **17.00** Rodzinny interes (53) **18.00** Lombard. Życie pod zastaw (1010, 1011) **20.00** ★★★ Infiltrator – thriller USA/Emir. Arab./W. Bryt. 2013 **22.10** ★★ Tajny informator – thriller Kanada/USA 2023 **0.00** ★★★ Wykonać wyrok – film sensacyjny USA/Kanada 1990

Puls 2

7.30 Seriale anim. dla dzieci **13.00** Nowe przygody Kubusia Puchatka (8) **13.35** Smerfy (18) **14.00** Baranek Shaun (17-19) **14.35** Marta mówi! (23) **15.00** Miraculous: Biedronka i Czarny Kot (26, 14) **16.00** Koci domek Gabi (23, 24) **17.00** Fineasz i Ferb (23, 24) **18.00** Pingwiny z Madagaskaru (37, 38) **19.00** Kacze opowieści (43, 44) **20.00** Lombard. Życie pod zastaw (1066) **21.00** ★★★ Champion – dramat USA/Niemcy/Jap. 2002 **23.00** ★★ Piekielna noc – thriller USA 2007 **0.30** Dzielnica strachu (141, 142)

TVP Polonia

7.30 Pytanie na śniadanie **11.35** Stacja innowacja (48) **12.00** Serwis Info **12.10** Cisza nad rozlewiskiem (5, 6) **13.50** Taniec z rosyjskim niedźwiedziem (1) **14.45** Słowo daję! (18) **15.00** Serwis Info **15.10** Zakochaj się w Polsce (266) **15.35** Słownik polsko@polski (704) **16.00** Tamte lata, tamte dni (97) **16.30** Barwy szczęścia (3422) **17.00** Teleexpress **17.20** Gra słów. Krzyżówka **17.50** Teleexpress Extra **18.15** Tańcząca ze światem (4) **18.45** Panorama **19.20** Niezwykłe miejsca (149) **19.30** 19.30 **19.55** Pytanie dnia **20.25** Ranczo (48) **21.20** Polonia 24. Tygodnik **22.25** Ekstradycja (3) **23.20** Panorama **23.50** Tajemnica Gwiaździstej Eskadry **1.10** Dziennik regionów **1.30** 19.30

TV Trwam

11.35 Przyroda i ludzie **12.20** Wykłady naukowe **13.00** Wypłyń na głębię **13.20** Przegląd katolickiego tygodnika „Niedziela" **13.30** Msza święta z Jasnej Góry **14.20** Muzyczne chwile **14.30** Jan Ledóchowski. Część pierwsza: moja Austria **15.00** Po stronie prawdy **15.50** Ma się rozumieć **16.10** Z wędką nad wodę w Polskę i świat **16.35** Sól Ziemi **17.00** Modlitwa w Sanktuarium św. Józefa w Kaliszu **19.25** Rodzinny Ogród Zoologiczny „Królestwo Stworzenia" **20.00** Informacje **20.20** Różaniec **20.50** Głos Polski **21.00** Apel Jasnogórski **21.40** Polski punkt widzenia **22.00** Głos serca (143) **22.45** Kamienie wołać będą **23.45** Muzyczne chwile **0.00** Modlitwa w Sanktuarium św. Józefa w Kaliszu

TVP Kultura

8.30 Dzień z życia artysty (18) **9.00** Daleko od szosy (4) **10.30** ★★★ Braciszek – film biogr. Polska 2007 **12.20** Reżyserzy (5) **13.20** Czterdziestolatek (16) **14.25** ★★★★ Stan posiadania – film obyczaj. Polska/Niemcy 1989 **16.20** Daleko od szosy (5) **17.40** Którędy po sztukę (220) **17.45** Tuż obok. O rzeźbie w przestrzeni publicznej (5) **18.05** Kulturalni (47) **18.55** Rawhide (109) **20.05** ★★★★ Książę i aktoreczka – kom. W. Bryt./USA 1957, reż. Laurence Olivier, wyk. Marilyn Monroe (s.3) **22.15** Hala odlotów (211) **23.15** ★★★ Zupa nic – kom. Polska 2021, reż. Kinga Dębska, wyk. Kinga Preis **0.55** ★★★ Wino truskawkowe – kom. Polska/Słow. 2007, reż. Dariusz Jabłoński, wyk. Jiří Macháček

Super Polsat

6.05 Wydarzenia 21:50 **6.45** SuperLudzie Extra (42) **6.55** Cobra Kai (33, 34) **8.20** SuperLudzie Extra (43) **8.30** Świat według Kiepskich (488-490) **10.00** Wydarzenia **10.30** SuperLudzie (15, 16) **11.30** Świat według Kiepskich (353-356) **13.30** Farma (106) **14.25** Hell's Kitchen – piekielna kuchnia (55) **15.55** Ninja Warrior Polska (26) **17.55** Świat według Kiepskich (494-495, 566-567) **20.00** Złomiarze (36) **21.00** ★★ Ryzykanci – film sensac. USA/Hongk. 1997, reż. Hark Tsui, wyk. Jean-Claude Van Damme **22.55** ★★★ Monster Hunter – film fantasy USA/Niemcy/Kanada/Jap./Chiny/RPA 2020, reż. Paul W.S. Anderson, wyk. Milla Jovovich **1.05** Świat według Kiepskich (408, 409)

TV 6

6.00 Więzienie (156, 157) **6.55** Policjantki i policjanci (915, 916) **8.55** 48 h. Zaginieni (107-111) **13.55** Policjantki i policjanci (1303) **14.55** Uroczysko (252, 253) **16.00** Strażnik Teksasu (24-25, 19-20): Impas, część 1. i 2. / Żołnierze nienawiści / Powrót generała – serial sens. USA 1995/2000 **20.00** CSI: Kryminalne zagadki Miami (99, 100): Rio / Basen śmierci – serial krym. USA 2006 **22.00** Mentalista (41): Czerwona woda – serial krym. USA 2010 **23.00** ★★ Boski żigolo w Europie – kom. obycz. USA 2005, reż. Mike Bigelow, wyk. Rob Schneider, Eddie Griffin, Til Schweiger **0.40** Kości (235, 236): Nadzieja mimo horroru / Mózg bota – serial krym. USA 2017 **2.40** Septagon (69, 70)

TV 4

5.30 Telezakupy TV Okazje **6.00** Strażnik Teksasu: Dzień oczyszczenia / Uniewinnienie **7.55** Bogaty dom – biedny dom (139) **8.55** Policjantki i policjanci (783-785) **11.55** Uroczysko (5, 6) **12.55** Trudne sprawy (907-909) **16.00** Łowcy skarbów. Kto da więcej (447, 498) **18.00** Policjantki i policjanci (1376, 1377) **20.00** Uroczysko (215, 216) **21.05** Sprawiedliwi. Trójmiasto (160) **22.10** Sprawiedliwi – wydział kryminalny (1043) **23.10** ★★★ Glass – thriller USA/Chiny 2019, reż. M. Night Shyamalan, wyk. Bruce Willis, Sarah Paulson, Anya Taylor-Joy **1.55** Love Island. Wyspa miłości (13) **2.55** Śmierć na 1000 sposobów (10) **3.25** Lubię Disco! (312) **4.25** Top 10 lista przebojów (2977)

Ale Kino+

7.00 ★★★ Moje pieczone kurczaki – film obyczaj. Polska 2002 **8.25** ★★★ Królowa chmur – kom. Polska 2003 **10.00** The Office PL (11, 12) **11.20** Detektyw Foyle (3): Lekcja zabijania **13.30** Van der Valk (3) **15.35** ★★★★ Stan gry – thriller USA-/W. Bryt./Fr. 2009 **18.05** Detektyw Foyle (4): Dzień Orła **20.10** ★★★★ Była sobie dziewczyna – film obyczaj. W. Bryt./USA 2009 **22.15** ★★★ Carte blanche – dramat Polska 2015 **0.35** ★★ Igrając z ogniem – thriller Fr./Belg. 2023 **2.20** Król (8)

Kino Polska

7.45 Polska Kronika Filmowa **7.55** Stawiam na Tolka Banana (3, 4) **9.30** Nibylandek **9.55** ★★★ Pieczone gołąbki – komedia Polska 1966 **11.55** ★★★ Ada! To nie wypada! – kom. Polska 1936 **13.55** ★★★★ Pan Wołodyjowski – film historyczny Polska 1969 **17.15** Pogranicze w ogniu (21, 22) **20.00** ★★★★ Miś – kom. Polska 1980, reż. Stanisław Bareja, wyk. Stanisław Tym, Barbara Burska **22.35** ★★★ 7 uczuć – komediodramat Polska 2018 **0.55** ★★★ Wyjazd integracyjny – kom. Polska 2011

Polsat Film

7.05 Drwale i inne opowieści Bieszczadu **7.30** Poirot (3) **8.35** Przyjaciółki (149, 150) **10.30** Świat według Kiepskich (9-10, 207-208, 89, 50) **14.20** ★★ Dawid i elfy – kom. USA/Polska 2021 **16.30** ★★★ Jumanji: Przygoda w dżungli – film przygod. USA 2017 **18.50** ★★ Nie kłam, kochanie – kom. rom. Polska 2008 **21.00** ★★★ Parkingowy – kom. USA 2022, reż. Richard Wong, wyk. Eugenio Derbez **23.40** ★★★ Napad – dramat Polska 2024, reż. Michał Gazda, wyk. Olaf Lubaszenko

Stopklatka

DVB T

6.55 Wojciech Cejrowski – boso przez świat **8.00** Robert Makłowicz **9.50** Vera (4) **12.00** MacGyver (1, 2) **14.00** Katastrofy w przestworzach **18.00** Wojny magazynowe: Kanada **19.10** Aukcja w ciemno **20.00** ★★ Zaraz wracam – thriller USA/Kanada/Niemcy 2008, reż. Susan Montford, wyk. Kim Basinger, Lukas Haas **21.50** ★★★★ Seksmisja – kom. sf Polska 1984, reż. Juliusz Machulski, wyk. Olgierd Łukaszewicz, Jerzy Stuhr **0.30** ★★★★ Kamienie na szaniec – dramat woj. Polska 2014

Canal+ Premium

10.15 Arco – film anim. Fr./USA/W. Bryt. 2025 **11.45** ★★★★ Pan Tadeusz – film hist. Polska/Fr. 1999 **14.15** Balony **14.45** ★★★ Niemożliwe – film kat. USA/Hiszp./Tajland. 2012 **16.35** Hollywood Buzz **17.10** ★★★ Trzej muszkieterowie – film przyg. USA/Niemcy/Fr./W. Bryt. 2011 **19.00** The Office PL (7, 8) **20.00** ★★ Mężczyzna bez pamięci – film sens. USA/Meksyk 2022 **21.20** ★★★ Ekspedycja XD – kom. Polska 2026 **22.15** S.W.A.T. Exiles (5) **23.05** ★★★ Piła III – horror USA/Kan. 2006

HBO

10.45 ★★★ Karate Kid: Legendy – kom. USA/Kan. 2025 **12.20** Noc przed Świętami w Krainie Czarów – film animow. W. Bryt. 2024 **13.45** ★★★ Po prostu uwierz – film obyczaj. USA 2024 **15.30** Horton słyszy Ktosia! – film animow. USA/W. Bryt. 2008 **16.55** ★★★ Blue Moon – film biograf. USA/Irl. 2025 **18.35** ★★★ Królewskie święta – kom. rom. USA 2023 **20.00** ★★★★ Wielki Gatsby – dramat USA/Australia 2013 **22.20** Najlżejszy dotyk **23.20** ★★★ Oni cię zabiją – horror USA 2026

Paramount

6.00 ★★★★ Jeszcze pięć minut – film obyczaj. Kan./USA 2021 **7.35** Czarodziejki (21, 22) **9.20** Pingwiny z Madagaskaru **9.50** ★★★ Wielki Gatsby – dramat USA 1974 **13.00** Czarodziejki (1, 2) **15.00** Pingwiny z Madagaskaru **15.30** ★★★★ Oto święta – komediodr. W. Bryt. 2022 **18.00** Czarodziejki (3, 4) **20.00** ★★★ Tomb Raider – film przygod. W. Bryt./USA 2018 **22.30** ★★★★ American Psycho – horror USA/Kan. 2000 (s.27) **0.25** ★★★★ Grindhouse: Death Proof – thriller USA 2007

Polsat 2

6.30 Pielęgniarki **7.30** Na ratunek 112 **8.30** Sekrety rodziny: Kto jest w ciąży? / To czego nie widać / Spalony dom **11.30** Trudne sprawy: Bigos z żurawiną **12.35** Więzienie **14.30** Świat według Kiepskich (76-80): Waldemar / Wizerunek / Wszystko dla ciebie / Zaczadzony umysł / Złote kierpce **17.00** Komisarz mama (6) **18.00** Dlaczego ja? **20.00** Gliniarze – serial fabularno-dokumentalny Polska 2025 **22.00** Bracia (9) **23.00** Ślad (72, 73): Działkowa historia / Wszyscy nienawidzą Grześka

TVP Seriale

7.35 Ojciec Mateusz (140) **8.35** Komisarz Alex (171) **9.25** Rodzinka.pl (209) **9.55** Klan (1555) **10.40** Ranczo (77) **11.25** Ojciec Mateusz (462) **12.25** Na sygnale (964) **13.00** Rodzinka.pl (297) **13.35** Ojciec Mateusz (45, 46) **15.35** Komisarz Alex (172) **16.25** Na sygnale (592, 593) **17.35** Ranczo (79, 80) **19.30** Ojciec Mateusz (47) **20.25** Komisarz Alex (332) **21.30** Ranczo (81, 82) **23.25** Ojciec Mateusz (48) **0.15** SOR (6, 7) **1.40** Ekstradycja (3, 4) **3.35** Wojenne dziewczyny (46) **4.20** Klan (1555)

AXN

6.00 CSI: Kryminalne zagadki Las Vegas (7, 8) **7.30** Agenci NCIS (6, 7) **9.15** Castle (16, 17) **11.10** Detektyw Monk (9, 10) **13.10** Agenci NCIS (8, 9) **15.10** Zabójcza broń (12, 13) **17.05** CSI: Kryminalne zagadki Las Vegas (6, 7) **19.05** Castle (18, 19): Taniec ze śmiercią / 47 sekund **21.05** FBI: International (1, 2): Ulga / Nie wymawiaj jej imienia **23.00** CSI: Kryminalne zagadki Las Vegas (6, 7): Dwójkowy atak / Upadłe anioły **0.45** Castle (18, 19) **2.40** FBI: International (1, 2) **4.25** FBI: Most Wanted (2)

13 Ulica

6.40 Niewidomy detektyw (6) **8.30** Magnum: Detektyw z Hawajów (20) **9.30** Chicago P.D. (1) **10.25** Bez śladu (3, 4) **12.15** Kapitan Marleau (3) **14.15** Niewidomy detektyw (7) **16.15** Chicago P.D. (2, 3) **18.10** Bez śladu (5, 6) **20.00** Kapitan Marleau (4) – serial kryminal. Fr. 2020 **22.00** ★★★★ Zaginiona dziewczyna – thriller USA 2014, reż. David Fincher, wyk. Ben Affleck **1.00** Prawo i porządek Toronto: Zbrodniczy zamiar (4) **2.00** ★★★ Morderstwo w Sainte Baume – film krym. Francja 2022

FX

7.00 Kości (14, 15) **9.00** FBI (16) **9.55** Agenci NCIS (4) **10.55** CSI: Kryminalne zagadki Las Vegas (2) **11.50** CSI: Kryminalne zagadki Miami (7, 8) **13.45** Castle (15) **14.40** Lucyfer (18) **15.35** CSI: Kryminalne zagadki Miami (9, 10) **17.25** Z Archiwum X (8, 9) **19.15** CSI: Kryminalne zagadki Nowego Jorku (10, 11) **21.05** CSI: Kryminalne zagadki Miami (10) **22.00** Rywale (4) **23.10** Z Archiwum X (9) **0.15** CSI: Kryminalne zagadki Miami (9) **1.20** CSI: Kryminalne zagadki Now. Jorku (11)

Eurosport 1

8.30 Biegi narci.: PŚ w Ruce **9.30** Biegi narc.: PŚ (m) w Ruce **10.15** Biegi narc.: PŚ (k) w Ruce **11.00** SailGP: Mubadala Abu Dhabi Sail Grand Prix **12.00** Snooker: Mistrz. W. Bryt. **14.00** (L) Snooker: Mistrz. W. Bryt. w Yorku **17.30** Narc. alp.: PŚ (m) w Copper Mountain **18.00** Narc. alp.: PŚ (k) w Killington **18.45** (L) Narc. alp.: PŚ (m) w Beaver Creek **20.30** (L) Snooker: Mistrz. W. Bryt. w Yorku **23.30** Jeździectwo: PŚ – Liga Zachodnioeuropejska w Madrycie **0.30** Narc. alp.: PŚ (m) w Beaver Creek

Eurosport 2

8.30 Snooker: Mistrz. W. Bryt. **11.00** Biegi narc.: PŚ w Ruce **12.00** Biegi narc.: PŚ (m) w Ruce **12.30** Biegi narc.: PŚ (k) w Ruce **13.00** Skoki narc.: PŚ (m) w Ruce **15.00** Narc. alp.: PŚ (m) w Copper Mountain **16.00** Narciarstwo alp.: PŚ (k) w Killington **17.00** Biegi narc.: PŚ (m) w Ruce **17.45** Biegi narc.: PŚ (k) w Ruce **18.30** Jeździectwo: PŚ – Liga Zachodnioeuropejska w Madrycie **19.30** (L) Golf: PGA Tour – Hero World Challenge **22.30** Narc. alp.: PŚ (m) w Beaver Creek

Polsat Sport 1

6.00 Siatkówka: TAURON Liga **8.30** Siatkówka: TAURON Liga **11.00** Siatkówka: TAURON Liga **13.30** Siatkówka: TAURON Liga **16.00** Magazyn sportowy **17.00** (L) Siatkówka: TAURON Liga: Energa Indykpol AZS Olsztyn – Ślepsk Malow Suwałki – tranmisja meczu **19.30** Studio **20.00** Relacja: Siatkówka: Losowanie fazy grupowej MŚ mężczyzn **21.00** Studio **22.00** Siatkówka: TAURON Liga – tranmisja **1.00** Siatkówka: TAURON Liga **3.00** Siatkówka: TAURON Liga

TVP Sport

DVB T

8.40 Piłka nożna: GKS Tychy – Chrobry Głogów **11.55** (L) Piłka nożna: Górnik Łęczna – Wisła Płock **14.05** Reportaż **14.25** Piłka nożna: Polonia W-wa – Raków Częstochowa **16.30** Studio **16.55** (L) Piłka nożna: Bruk-Bet Termalica Nieciecza – Jagiellonia Białystok **19.40** Ring TVP Sport **20.40** Piłka nożna: Eintracht Frankfurt – Borussia Dortmund **22.45** Sportowy wieczór **23.15** Piłka nożna: Górnik Łęczna – Wisła Płock **1.20** Piłka nożna: Bruk-Bet Termalica Nieciecza – Jagiellonia Białystok

Canal+ Sport

8.20 Premier League Stories **9.00** Piłka nożna: FC Barcelona – Atlético Madryt **11.20** Piłka nożna: Śląsk Wrocław – GKS Katowice **13.45** Premier League Stories **14.30** Hola LaLiga! **15.40** Piłka nożna: Real Sociedad – Real Madryt **18.00** Ekstraklasa po godzinach **19.15** LaLiga Highlights Magazine **20.00** Premier League: The Big Interview **20.30** LaLiga Show **21.00** Jazda o złoto. Żużel na podsłuchu **23.15** Hola LaLiga! **0.20** MMA: Gala ONE Friday Fights 180 w Bangkoku

Canal+ Sport 5

8.15 Żużel: PGE Ekstraliga **11.10** Premier League Stories **11.45** Premier League Netbusters **12.30** Football Office **14.10** Piłka nożna: PKO BP Ekstraklasa: Legia Warszawa – Wieczysta Kraków **16.30** LaLiga Highlights Magazine: 14. kolejka **17.15** Żużel: Metalkas 2. Ekstraliga **20.00** Żużel: PGE Ekstraliga **22.45** Premier League: The Big Interview **23.25** LaLiga Show: Zapowiedź 15. kolejki **0.00** Piłka nożna: PKO BP Ekstraklasa: Wisła Kraków – Motor Lublin **2.30** Ligomistrzowe historie

Eleven Sports 1

9.00 Piłka nożna: Como 1907 – Juventus FC **11.00** Bundesliga Clubs: Bayern Monachium; Borussia Dortmund; RB Lipsk **12.00** Piłka nożna: SL Benfica – FC Famalicão **14.00** Formuła 1: GP Kataru **16.00** Piłka nożna: AS Roma – AC Monza **18.00** Full Impact Serie A **18.40** Ligue 1 Show **19.10** Wywiad z Miroslavem Klose **19.25** Inside Serie A **20.00** Bundesliga Weekly **20.40** Formuła 1: GP Kataru **22.45** Ligue 1 Preview **23.20** Bundesliga Special Show **0.00** Podróż do świata calcio

Polsat Sport 3

6.00 Piłka ręczna: PGE Wybrzeże Gdańsk – VfL Gummersbach **8.30** Łyżwiarstwo fig.: ISU GP – NHK Trophy w Tokio **11.00** Magazyn **11.30** Piłka nożna: Como 1907 – US Cremonese **14.00** Piłka ręczna: LM EHF: GOG Håndbold – Industria Kielce **16.30** Siatkówka: Liga Mistrzyń CEV: Igor Gorgonzola Novara – KS Developres Rzeszów **19.55** (L) Koszykówka: Anwil Włocławek – WKS Śląsk Wrocław **22.30** Piłka ręczna: LM EHF: GOG Håndbold – Industria Kielce **1.00** MMA: Babilon MMA

TVN 24

10.00 Serwis informacyjny **10.25** Raport smogowy **10.30** Serwis informacyjny **10.55** Biznes **11.00** Serwis informacyjny **11.55** Biznes **12.00** Serwis informacyjny, pogoda **12.27** Raport smogowy **12.30** Serwis informacyjny, pogoda **13.55** Biznes **14.00** Serwis informacyjny, pogoda **14.55** Biznes **15.00** 15 na żywo **16.00** Fakty po południu **18.00** Tak jest **19.15** Serwis informacyjny **19.30** Fakty po Faktach **20.00** Kropka nad i **20.40** Czarno na białym **21.00** Polska i świat

Polsat News

6.00 Nowy dzień **7.40** Graffiti **8.00** Nowy dzień **10.00** W rytmie dnia **12.50** Wydarzenia **13.30** W rytmie dnia **13.55** Pogoda **14.00** W rytmie dnia **14.55** Pogoda **15.00** W rytmie dnia **15.40** Pogoda **15.50** Wydarzenia **16.30** Punkt widzenia Jankowskiego **18.00** Punkt widzenia Szubartowicza **19.15** Gość „Wydarzeń" **19.50** Debata Gozdyry **21.50** Wydarzenia wieczorne **22.30** Dzień na świecie **23.30** Obraz dnia **0.00** Punkt widzenia Jankowskiego **1.25** Punkt widzenia Szubartowicza

TVP Info

DVB T

10.00 Serwis info dzień **11.55** Za pięć dwunasta **13.00** Serwis info dzień **14.30** 14.30 **14.50** Serwis info dzień **15.45** Panorama **16.00** Dzień w godzinę **16.55** Sprawdzam to Extra **17.00** Teleexpress **17.15** Teleexpress Extra **17.35** Panorama **17.42** Wykrywacz kłamstw **18.00** Panorama **18.30** Kontrapunkt **19.25** Sprawdzam to Extra **19.30** 19.30 **19.58** Pytanie dnia **20.18** Niebezpieczne związki **21.00** Kwiatki polskie **21.45** Panorama **22.10** Oko na świat **22.30** Program inf.

TVP 3

DVB T

10.00 Złoty chłopak (295) **11.00** Gwiazdorska kuchnia Ani **11.35** Turystyczna jazda **11.50** Niezwykłe miejsca **12.00** Telekurier **12.30** Okrasa łamie przepisy **13.00** Agrobiznes **13.30** Bez trybu Justyna Dobrosz-Oracz **14.20** Poznaj region **14.30** Program informacyjny **15.00** Koronka do Miłosierdzia Bożego **15.20** Serwis Info **19.30** Z indeksem w ręku **19.45** Kryminalna siódemka **20.00** Dziennik regionów **20.13** Gość regionów **20.30** Telekurier **22.00** Dziennik regionów

TVP Rozrywka

8.25 Familiada **9.00** Va banque **9.35** Koło fortuny **10.10** Makłowicz w podróży **10.50** Postaw na milion **12.35** Familiada **13.15** Zmiennicy **14.20** Pan Mama **15.35** Europa da się lubić – nowe pokolenie **16.35** Kabaretomaniacy **17.25** Va banque **18.00** Koło fortuny **18.40** Okrasa łamie przepisy **19.45** Jaka to melodia? **20.25** Do śmiechu! **22.15** Malicki & Laskowik. The best of **22.50** Postaw na milion **0.40** Koło fortuny **1.55** Malicki & Laskowik. The best of **2.30** Kabaretomaniacy

Planete+

9.50 Polska z góry **10.20** Dokąd dzisiaj? **11.25** Motyle. Superbohaterowie przyrody **12.35** Niezwykłe podróże koleją **13.40** Podróż do wnętrza chmur **14.50** 360° – świat bez granic **15.50** Średniowieczne serce Czech **16.55** Zaginiona świątynia Artemidy **18.00** Dokąd dzisiaj? **18.40** Zaginiony lot MH370 **19.40** Odpowiedzialny biznes. Czyli jaki? **20.50** System przedszkolny NRD. Wstęp do piekła **22.00** Jak oligarchowie korumpują Zachód **23.10** Jak wygrać z Ku Klux Klanem

BBC Earth

8.25 Najpiękniejsze trasy spacerowe **9.25** Mroźna planeta II **10.30** Życie na pustkowiu **11.30** Skarby przeszłości i ich tajemnice **12.30** Najpiękniejsze trasy spacerowe **13.30** Mroźna planeta II **14.35** W okowach mrozu **15.35** Życie na pustkowiu **16.35** Fenomeny współczesnego życia **17.45** Mroźna planeta II **18.50** Najpiękniejsze trasy spacerowe **19.45** Na krawędzi katastrofy **20.55** W okowach mrozu **22.55** Życie z PTSD **0.00** Chirurdzy: kwestia życia i śmierci

Discovery Channel

8.00 Brudne skarby **9.00** Gorączka złota: na kłopoty Freddy Dodge **10.00** Budowa na końcu świata **11.00** Złoto drwali **12.00** Celnicy na straży Szwecji **13.00** Nagi instynkt przetrwania: tajemnicza wyspa **15.00** Złomowisko PL **16.00** Fani czterech kółek: w trasie **17.00** Nic do zgłoszenia **18.00** Porty **19.00** Złomowisko PL (1) **20.00** W oku cyklonu **21.00** Gorączka złota **22.00** Łowcy opali **23.00** Akta ekspedycji **0.00** Fani czterech kółek: w trasie **1.00** Zoom na architekturę

TVN Turbo

9.05 Fani czterech kółek **10.00** Raport Turbo **10.15** Samochód marzeń – kup i zrób **11.15** Wojny samochodowe **12.15** Naprawy nie do naprawy **13.00** Zawodowi handlarze **14.30** Wojny samochodowe **16.30** Jeździć, obserwować **18.00** Raport Turbo **18.15** Po raz trzeci. Sprzedane! **19.00** Ciężarówką przez Malezję **20.00** Co tu się odjechało? **20.30** Uwaga! Oszust: Ściema z ogłoszenia **21.00** Kupione, zrobione, sprzedane **22.00** Raport Turbo **22.15** Jeździć, obserwować

TVN Style

7.45 Dzień Dobry TVN **11.20** Jestem z Polski **12.20** Ugotowani **13.25** Kuchenne rewolucje: Restauracja „Ibis", Goszczanów / Restauracja „Esencja i smak", Pszów **15.35** Ugotowani **16.40** Ostre cięcie **17.40** Kuchenne rewolucje: Restauracja „James Bomba-lina", Białystok / Restauracja „Karuzela smaku", Warszawa / Restauracja „Zorba", Tychy **20.50** Zgłoś remont – spełniamy marzenia **21.50** Jestem z Polski **22.50** Hotel Paradise **23.45** Kochaj albo wróć **0.45** Do zobaczenia

Romance TV

8.40 Górscy ratownicy (137) **9.30** Statek marzeń **11.25** ★★★★ Lato w Amsterdamie – film obyczaj. Niemcy 2014 **13.20** Kryminał z Bolzano **15.15** ★★ Lato we Włoszech – romans Niemcy 2024 **17.05** Górski lekarz (5, 6) **19.00** Górscy ratownicy (138): Za wszelką cenę – część 2. **20.00** ★★ Inga Lindström: Decyzja podjęta nad rzeką – romans Niemcy 2005 **21.50** Dr Nice: Złamane serca **23.45** Górscy ratownicy (138) **0.45** ★★ Inga Lindström: Decyzja podjęta nad rzeką – romans Niemcy 2005

TVN Fabuła

5.05 Szkoła (68) **6.00** Seriaale **6.30** Dziewczyny z Hollywood **6.45** Julia (102, 103) **7.45** Detektywi **9.50** Młode gliny **10.55** Magda M. (4) **11.55** Prawo Agaty (2, 3) **13.55** Młode gliny **14.55** Detektywi **16.05** Na Wspólnej (196, 197) **17.10** Grażyna Torbicka zaprasza **17.55** ★★★ Gniew Tytanów – film przygod. USA/Hiszp. 2012 **20.00** ★★★★ Diuna – film sf USA/Kan. 2021 **23.15** ★★★ Odważna – dramat USA/Australia 2007 **1.45** ★★★ Jak boss – kom. USA 2020 **3.20** Alfabet filmowy

AMC

6.00 ★★★ Ukochana z sąsiedztwa – kom. USA 2006 **7.50** ★★ Tajemnica Stonehenge – film sf Kan. 2010 **9.45** ★★★ Supergliny z Miami – kom. Wł. 1985 **11.45** ★★ Supernowa (1) – film sf USA/RPA 2005 **15.25** ★★★ Nic nie widziałem, nic nie słyszałem – kom. krym. USA 1989 **17.35** ★★★ W ciemność. Star Trek – film sf USA 2013 **20.15** ★★★ Aligator – Lake Placid – horror USA 1999 **22.00** ★★★ Potrójne zagrożenie – film sens. Tajland./USA 2019 **0.00** ★★★ Ong Bak 3 – film sens. Tajland. 2010

BBC First

7.00 Co ludzie powiedzą? (7) **8.25** Zagadki doktora Blake'a (8) **9.40** Z pamiętnika położnej (5) **10.40** Ojciec Brown (6, 7) **12.40** London Kills (2) **13.40** Tajemnice Majorki (3) **14.30** Morderstwa w Midsomer (3) **15.20** Detektyw z Chelsea (3) **16.15** Tajemnice Brokenwood (3) **18.00** Morderstwa w Midsomer (6) **19.55** Śmierć pod palmami (8) **21.00** Na niebieskich światłach (5, 6) **23.10** Zaginiona (3) **0.15** Koroner (10) **1.10** Śmierć pod palmami (8) **2.10** Tajemnice Brokenwood (3)

TTV

DVB T

8.00 DeFacto **8.30** Kartoteka **10.35** Detektywi **12.35** Zakup w ciemno **14.35** Nic do ukrycia **15.35** Gogglebox. Przed telewizorem **16.45** Express **17.03** Raport smogowy **17.05** Sport **17.10** Nauka jazdy **17.40** Idź na całość **18.40** Żony Podlasia **19.45** Express **20.05** Zakup w ciemno **21.05** Zakup w ciemno Extra **21.45** Express **22.00** Życie na kredycie **23.00** Damy i wieśniaczki. PL **0.00** Detektywi **2.00** Dobra robota **2.35** 11 września: dni, które wstrząsnęły światem

Fokus TV

DVB T

6.05 48 h. Zaginieni (66) **7.00** Był sobie człowiek **8.55** Wehikuł czasu **9.00** Starożytni kosmici **11.00** Gwiazdy lombardu **12.00** Poszukiwacze historii: Zakazane pole: Tajemniczy sygnał w Wiązownicy **13.00** Wielkie konstrukcje III Rzeszy: wojna z Ameryką: Etos wojownika / Japońska wyspa śmierci **15.00** Przygody poszukiwaczy złota **16.00** Dorwać tuńczyka **18.00** Rolnicy. Podlasie **20.00** Galileo **21.00** Poszukiwacze historii **23.00** Zakochana w Hitlerze **0.00** Starożytni kosmici

National Geographic

9.00 Grecja: miejsce pełne tajemnic **11.00** Imperium Mongołów: historia Czyngis-chana **12.00** UFO: przełomowe śledztwa **12.55** Starożytne konstrukcje **14.55** Katastrofa w przestworzach: raport specjalny **15.55** Najdziwniejsze przedmioty **16.55** Ukryte pod miastami **17.55** Otchłań: powstanie i upadek nazizmu **19.00** Normandia '44: inwazja **20.00** Katastrofa w przestworzach **21.00** Morskie megamaszyny **22.00** Makro inżynieria **23.05** Największe katastrofy budowlane

Nat Geo Wild

10.00 Rodzinny biznes doktora Pola **11.00** Niezwykły dr Pol **12.00** Atakrekina: dochodzenie **13.00** Wspaniałe Filipiny **14.00** Afrykańska rzeka widmo **15.00** Królestwo krokodyli: Grumeti i Mara **16.00** Dzikie szlaki Europy **17.00** Pieśń lasu deszczowego **18.00** Olśniewająca Ameryka **19.00** Walki zwierząt **20.00** Niszczycielskie żywioły **21.00** Niezwykły dr Pol: Szczęśliwe szczeniaki / Halloweenowe przygody / Megaszczeniaki / Dzień jak co dzień / Zagadki medyczne **2.00** Wspaniałe Filipiny

Metro

6.20 Detektywi. Na zlecenie (25, 26) **7.40** Szpital (337-339) **10.40** Sędzia Anna Maria Wesołowska (568, 569) **12.40** Szkoła (702) **13.40** Fachowcy **14.25** Brzydula (225, 226) **15.35** Druga szansa (2) **16.45** The Floor **18.00** Złomowisko PL **19.00** Kartoteka (17, 18) **21.05** Kryminalni (8, 9): Śmierć za śmierć / Gdzie jest Maciek? **23.15** Kuba Wojewódzki **0.20** Zbrodnie z pierwszych stron gazet: Dziewięć lat w cieniu **1.20** Szpital (984) **2.20** Szkoła (709) **3.15** Nowa Maja w ogrodzie

TVP Historia

DVB T

8.20 Było, nie minęło... **9.25** Encyklopedia II wojny światowej **9.55** Polskie 100 lat **10.25** Wszystkie kolory świata **11.30** Ex libris **11.55** Świat w filiżance herbaty **12.50** Nieznana wojna na Północy **14.10** Zmiennicy (7) **15.15** Sensacje XX w. **17.20** Czas honoru (4) **18.30** Gdańsk 1939 **19.30** Flesz historii **20.00** Pitbull (11) **20.50** Zbrodnie sprzed lat **21.40** To był lipiec 1945 **22.40** Sensacje XX w. **0.30** Encyklopedia II wojny światowej **1.00** Pitbull (11) **1.50** Czas honoru (4)

TVP Dokument

DVB T

11.10 Świątynie świata **12.10** Saga prastarej puszczy **13.10** Jak pieniądz kształtował świat **14.15** W krainie pszczoły miodnej **15.15** Wielka naturalna bariera **16.20** Ssaki. Życie przed dinozaurami **17.20** Świątynie świata **18.20** Tatarzy polscy (3) **19.15** Człowiek ze złotym obiektywem – Marek Karewicz (s.27) **20.10** Jak pieniądz kształtował świat **21.15** Potoki, jeziora i wodospady Vorarlbergu **22.15** Kobieta w Kabulu **23.15** Niebezpieczne drogi **0.15** Sekrety dzikich kwiatów

Zoom TV

6.15 MacGyver (15, 16) **8.15** Strażnik Teksasu (14, 15) **10.05** Kobra – oddział specjalny (9, 10) **12.25** FBI (8, 9): W niebezpieczeństwie / Skok w ogień **14.30** Bitwa o palety **15.35** Wojny magazynowe: Kanada **16.55** Sensacje XX w. **19.00** Kobra – oddział specjalny (2, 3): Bez litości / Odlot **21.00** CSI: Kryminalne zagadki Nowego Jorku (4, 5): Korporacyjni wojownicy / Taniec z rybami **23.05** Magia nagości. Czechy i Słowacja **0.25** Magia nagości. Polska **1.30** Magia nagości. Norwegia

TLC

8.00 Siostry wielkiej wagi **10.00** Wiza na miłość: na odwrót **12.00** Przyjaźń wielkiej wagi **14.00** Cztery żony i mąż **15.00** Mali ludzie, wielka rodzina **16.00** Siostry wielkiej wagi **17.00** Salon sukien ślubnych **18.00** Wiza na miłość: na odwrót **20.00** Wspólne życie XXL **21.00** Jak zostać amiszem **22.00** Siostry wielkiej wagi **23.00** Dr Pryszczylla: Balony pod oczami **0.00** Moje koszmarne stopy: Gotowi na lato **1.00** Wspólne życie XXL **2.00** Jak zostać amiszem **3.00** Siostry wielkiej wagi

Nowa TV

DVB T

6.00 Wehikuł czasu **6.20** TV Okazje **6.55** Wehikuł czasu **7.00** Disco Landia – nutki do pobudki **7.30** Wielkie wycieczkowce **8.30** Więzienie **10.00** Ojciec Brown (43, 44) **12.00** Śmierć pod palmami (44, 45) **14.00** Świat według Kiepskich (519, 520) **15.00** Świat według Bundych (63-68) **18.00** Całkiem nowe lata miodowe (1) **18.30** Miodowe lata **21.00** Zdrady (115) **22.00** Ślad (64-65, 109) **1.00** Łowca pedofilów **3.00** TV Okazje **3.50** Wehikuł czasu **4.00** Daleko od noszy (35, 36)

WP

DVB T

8.00 Pogoda **8.05** Policjanci z sąsiedztwa **9.05** Pogoda **9.10** Tłit **9.50** Pogoda **10.00** Strażacy z sąsiedztwa **11.00** Wariaci za kierownicą **12.00** Komisarz Cassandre: zbrodnie w Alpach (2) **14.00** Pokochaj lub sprzedaj – Vancouver **16.00** Pokochaj lub sprzedaj **16.50** Pogoda **17.00** Inspektor Vera (2) **19.00** Makłowicz w podróży **20.00** Policjanci z sąsiedztwa **21.50** Pogoda **22.00** Perypetie małżeńskie z Mistrzami Kabaretu **23.00** Mistrzowie kabaretu: Paranienormalni / Jurki

Anioły i demony

Ekranizacja bestsellerowej powieści Dana Browna - kontynuacji Kodu da Vinci

POLSAT 21:50 ★★★

Robert Langdon, wykładowca na Harvardzie, zostaje wezwany do położonego koło Genewy centrum badań jądrowych. Jego zadaniem jest zidentyfikowanie zagadkowego wzoru wypalonego na ciele zamordowanego fizyka. Langdon ze zdumieniem stwierdza, że jest to symbol bractwa Iluminatów – potężnej, lecz nieistniejącej od czterystu lat organizacji walczącej z Kościołem. Jak się okazuje, Iluminaci przetrwali w ukryciu do czasów współczesnych i planują vendettę.



Thriller USA/Włochy 2009, reż. Ron Howard, występują: Tom Hanks, Ewan McGregor, Stellan Skarsgård

American Psycho

Traci kontrolę nad chorymi skłonnościami, ale dzięki temu jego życie nabiera sensu

PARAMOUNT 22:30 ★★★★

Patrick Bateman sprawia wrażenie człowieka, który osiągnął wszystko. Jego ubiór i styl życia dopracowane są w najdrobniejszych szczegółach. Ale prowadzący śledztwo w sprawie o zabójstwo detektyw Donald Kimball podejrzewa, że Patrick jest seryjnym mordercą.



Człowiek ze złotym obiektywem – Marek Karewicz

Dokumentował świat muzyków, głównie jazzowych i rockandrollowych

TVP DOKUMENT 19:15

Autorzy przypominają największe sukcesy Marka Karewicza jako fotografika i autora okładek płytowych. W dokumencie znalazły się rozmowy z muzykami, menedżerami branży muzycznej, artystami i dziennikarzami.



TELEMAGAZYN

Redakcja: Magdalena Dańda-Pyzik, Ingrid Hintz-Nowosad **Dyrektor artystyczny:** Tomasz Bocheński **Grafik i fotoedytor:** Jacek Mosiński **Foto:** Sylwia Dąbrowa **Wydawca:** Polska Press Sp. z o.o. **Redakcja:** ul. Domaniewska 45, 02-672 Warszawa, tel. 451 172 430, telemagazyn@polskapress.pl **Reklama:** Luiza Zimna, tel. +48 514 800 822, luiza.zimna@polskapress.pl

Menedżer produktu: Izabela Marciniak, tel. 502 499 380, izabela.marciniak@polskapress.pl **Druk:** Eurodruk Poznań; **Serwis tv i foto:** media-press.tv **Reklama:** strony 7, 9, 13, 28 **Zdjęcie na okładce:** Materiały prasowe

Telefony dla widzów: **TVP** 22 547 44 50; **Polsat** 22 514 52 50; **TVN** 22 856 61 61

SERIALE

Pierwsza miłość

POLSAT 18:00



Zaniepokojony Maurycy dociera na Podlasie i dowiaduje się od roztrzęsionego Zdzicha o nagłym porodzie Lucynki i o tym, że pogotowie nie zdążyło dotrzeć na czas. Szymon wbrew zaleceniom lekarza postanawia zabrać żonę w daleką podróż kamperem. Gdy Paweł dowiaduje się, że Artur stracił mieszkanie, robi mu awanturę, ale też rozwiązuje problem. Obaj z córkami trafiają pod jeden dach. Ich pierwszy wspólny wieczór psuje jednak wiadomość od Emanuela.

Barwy szczęścia

TVP 2 20:05



Bruno uświadamia Karolinie, że nie zgodził się na jej powrót do hotelu, co na nowo zaognia ich małżeński spór. Tymczasem Kasia drży o Ksawerego, który spędza czas w mieście z ryzykownym towarzystwem. Rawiczowa donosi uwięzionemu Cezaremu, że Natalia jest sama, podczas gdy mecenas Zwoleńska wskazuje Majakowi kryjówkę noża użytego do ataku na Michała i prosi o pomoc Marcina.

Na Wspólnej

TVN 20:15



Elena ma jutro wstępną rozprawę o opiekę nad synkiem. Wydaje się to bagatelizować. Włodek zwraca jej uwagę, żeby skupiła się tylko na tym i odpuściła przygotowania do otwarcia baru. Dorota przekonuje Elenę, że potrzebny jej adwokat, ale Kurkowej nie stać na pomoc prawną... Jest w szoku, kiedy pojawia się... Darek Żbik!

eprasa.pl d862167a11

REKLAMA

WIELKI JUBILEUSZ 150-LECIA OBJAWIEŃ MARYI W POLSCE.

Znasz ich treść?



150. ROCZNICA OBJAWIEŃ GIETRZWAŁD 1877 – 2027

Czy wiesz, że...

- w całej historii Kościoła tylko kilkanaście objawień Maryjnych zostało oficjalnie uznanych przez Stolicę Apostolską;
- jedne z nich miały miejsce w Polsce!

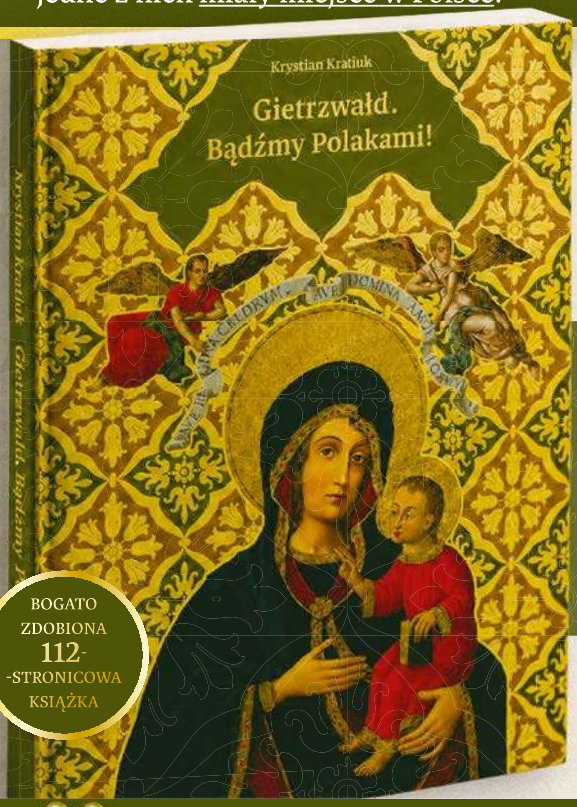

BOGATO ZDOBIONA 112-STRONICOWA KSIĄŻKA

W 1877 roku w Gietrzwałdzie, niepozornej wsi na Warmii, dwójce dzieci ukazała się Matka Boża siedząca na polskim tronie. Objawiła się jako Królowa kraju, który był wówczas pozbawiony nie tylko władcy, ale i własnej państwowości czy granic. Maryja wezwała Polaków do nawrócenia, koniecznego aby Jej królestwo na ziemi mogło odrodzić się i wzrastać w chwale.

Czy Polacy spełnili prośby Matki Zbawiciela? **Odpowiedź znajdziesz w wyjątkowej książce…**

Każdy Polak powinien znać te objawienia! Poznaj je i Ty! TERAZ!

Książka pt. *Gietrzwałd. Bądźmy Polakami!* zawiera wszystko, co każdy katolik powinien wiedzieć o objawieniach w Gietrzwałdzie:

- kontekst historyczny, w jakim doszło do objawień;
- dokładną treść przesłania Matki Bożej do narodu polskiego;
- rolę Gietrzwałdu w całej historii objawień Maryjnych;
- historię obrania Matki Bożej na Królową Polski.



Autor publikacji, **Krystian Kratiuk**, jest redaktorem naczelnym portalu PCh24.pl, zajmującego się sprawami wiary i Kościoła. Tematykę objawień w Gietrzwałdzie zgłębiał przez wiele lat. Ta książka jest zwieńczeniem jego pracy.

Wartość książki to jedyne 12 zł. Odbierz teraz, a otrzymasz w prezencie:



Poświęcony różaniec wydany z okazji **150. rocznicy objawień w Gietrzwałdzie.**



Kartę Zawierzenia, dzięki której możesz przesłać swoje podziękowania i prośby do Gietrzwałdzkiej Pani!



Poświęcony przez kapłana duży, piękny obrazek z wizerunkiem Matki Bożej Gietrzwałdzkiej.

Zatem nie zwlekaj i…

JUŻ DZIŚ SIĘGNIJ PO KSIĄŻKĘ *GIETRZWAŁD. BĄDŹMY POLAKAMI!*

zadzwoń:
12 444 78 88
i podaj kod:
01 00 07

lub

wyślij SMS
o treści **1 00 07** pod nr:
661 007 676
(koszt zwykłego SMS-a)

lub

zeskanuj kod QR lub odbierz książkę na **Gietrzwald.org**

eprasa.pl d862167a11