100% POLSKIEGO KAPITAŁU

Tygodnik Tucholski

tygodnik.pl

ISSN 1234-6314

nr 15 (1780) 16 kwietnia 2026

cena 5,50 zł (w tym 5% VAT)

Reklama

OPTOMETRYSTA
BADANIE WZROKU
501 713 717
EXPRESS OPTYK • obok NETTO

WALKA O ZDROWIE 19-LATKI

WYPADEK WSTRZĄSNĄŁ NASZĄ OKOLICĄ

Od ubiegłego czwartku trwa nieustanna walka o zdrowie 19-letniej mieszkanki gminy Cekcyn. Lokalna społeczność zjednuje się we wspólnym wsparciu jej najbliższych i modlitwie. Potwornie wyglądający wypadek odbił się szerokim echem nie tylko w naszym regionie.



Str. 3

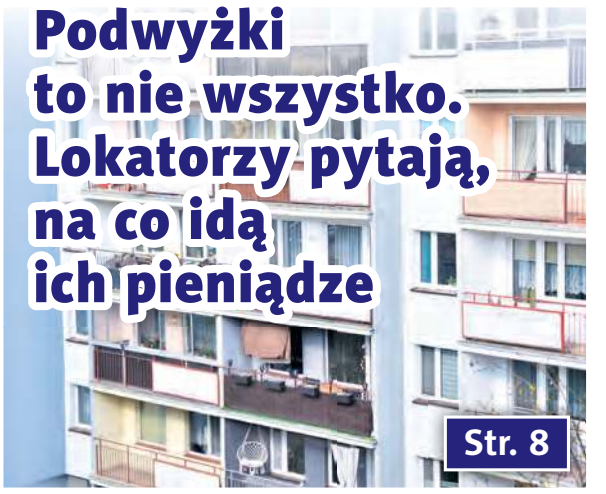

Podwyżki to nie wszystko. Lokatorzy pytają, na co idą ich pieniądze

Str. 8

Gmina Tuchola

Inwestycja w wodociąg pod mocnym znakiem zapytania.

KIO uznało ofertę PK za rażąco niską!

Str. 12

Dwoje nauczycieli ZSLiA przed komisją dyscyplinarną. Utajnienie

Str. 5

Jest odwołanie. Mija dokładnie rok od skandalu, który wywołał w Tucholi burzę

- Blachy z wjazdów w Wełpinie zniknęły! Str. 12
- Saga na Kościuszki trwa. Karetka drugi raz w ciągu tygodnia wiozła mieszkankę do Świecia... Str. 13
- Mniej spraw alimentacyjnych, więcej przestępstw narkotykowych i drogowych Str. 23
- W Rawysie potężny wstrząs. „Za porozumieniem stron” Str. 29

Reklama



9 771234 631605

indeks 367915

eprasa.pl dd6e411761

Policja podsumowała 2025 rok

Bezpieczniej, ale nie bez wyzwań

Podczas marcowej sesji Rady Powiatu Tucholskiego radni zapoznali się z analizą stanu bezpieczeństwa za 2025 rok. Sprawozdanie przedstawił komendant Komendy Powiatowej Policji w Tucholi Paweł Zawada. Z danych wynika, że ogólny poziom przestępczości spadł.

Podczas marcowej sesji Rady Powiatu Tucholskiego radni zapoznali się z analizą stanu bezpieczeństwa za 2025 rok. Sprawozdanie przedstawił komendant Komendy Powiatowej Policji w Tucholi **Paweł Zawada**. Z danych wynika, że ogólny poziom przestępczości spadł.

– Ogółem przestępczość na terenie powiatu tucholskiego w porównaniu z rokiem 2024 spadła. Liczba stwierdzonych czynów wyniosła 587, a rok wcześniej było ich 603. [...] W tej samej kategorii wykrywalność wzrosła o 1,67 proc. – z 72,44 do 74,11 – mówił Paweł Zawada, komendant KPP w Tucholi.

Największą grupę przestępstw stanowiły przestępstwa gospodarcze. Jednocześnie najwyższą wykrywalność odnotowano w przypadku rozbojów, nietrzeźwych kierujących oraz przestępstw związanych z uszczerbkiem na zdrowiu. To właśnie w kategorii przestępstw gospodarczych odnotowano także największy procentowy spadek, co – jak podkreślano – jest efektem działań profilaktycznych prowadzonych przez tucholską policję.

Wykroczenia, interwencje, zatrzymania, wypadki

W analizie uwzględniono również wykroczenia, które podzielono na drogowe i porządkowe. W 2025 roku odnotowano 12026 wykroczeń drogowych oraz 10243 wykroczenia porządkowe.

– Liczba ujawnionych wykroczeń na terenie powiatu wzrasta w każdym roku, co świadczy o wysokim zaangażowaniu funkcjonariuszy – zaznaczył komendant.

W ubiegłym roku policjanci wylegitymowali 46380 osób. Przeprowadzono 3742 interwencje w miejscach publicznych (dla porównania w 2024 roku było ich 4081) oraz 45 interwencji domowych (w 2024 roku – 127).

– Jeśli chodzi o procedurę „Niebieskiej Karty", w 2024 roku wdrożyliśmy ją 43 razy, a w roku ubiegłym 37 – informował inspektor Zawada.

Zmniejszyła się także liczba osób zatrzymanych do wytrzeźwienia – ze 102 w 2024 roku do 95 w roku ubiegłym.

– Nie wszystkie te osoby przebywały u nas w pomieszczeniach dla zatrzymanych. Mamy porozumienie z KPP w Sępólnie Krajeńskim, które zakłada, że każda z jednostek przez 15 dni przyjmuje także osoby zatrzymane z drugiego powiatu. Pozwala to lepiej wykorzystać funkcjonariuszy, którzy zamiast pilnować zatrzymanych, mogą pełnić służbę na ulicach – wyjaśniał komendant.

W 2025 roku na terenie powiatu tucholskiego doszło do 13 wypadków drogowych oraz 364 kolizji. W ich wyniku śmierć poniosły 4 osoby, a 12 zostało rannych.

Mieszkańcy coraz częściej zgłaszają zagrożenia

Coraz większym zainteresowaniem cieszy się aplikacja Krajowa Mapa Zagrożeń Bezpieczeństwa. W 2025 roku mieszkańcy zgłosili za jej pośrednictwem 814 zagrożeń, z czego 213 zostało potwierdzonych.

Najczęściej zgłoszenia dotyczyły przekraczania dozwolonej prędkości, nieprawidłowego parkowania, wałęsających się bezpańskich psów oraz problemów z infrastrukturą drogową. Policjanci reagują na zgłoszenia w ciągu pięciu dni.

– Zainteresowanie tą aplikacją sukcesywnie na terenie naszego powiatu rośnie i mamy nadzieję, że nadal będzie służyć temu, abyśmy dowiadywali się, gdzie te zagrożenia się pojawiają – mówił komendant.

Współpraca i wsparcie samorządów

W 2025 roku tucholska policja współpracowała z wieloma służbami, instytucjami i stowarzyszeniami. Wspólne działania miały na celu poprawę bezpieczeństwa mieszkańców oraz osób odwiedzających powiat. Jak podkreślał komendant, średnio co trzeci dzień funkcjonariusze pełnili służbę wspólnie ze służbą leśną, a w okresie wakacyjnym tucholską komendę wspierali policjanci z Oddziału Prewencji Policji w Bydgoszczy.

Korzystając z okazji, komendant podziękował przedstawicielom powiatowego samorządu za wsparcie finansowe, dzięki któremu możliwy był zakup radiowozów.

– W zeszłym roku była to Kia Sportage, która trafiła do zespołu patrolowo-interwencyjnego. Dzięki temu policjanci mogą dotrzeć praktycznie wszędzie, także w trudnym terenie – podkreślał.

Dofinansowanie wyniosło 55 tys. zł. Jak zaznaczył komendant, w tym roku również planowany jest zakup podobnego pojazdu, który mógłby trafić do jednego z posterunków w Gostycynie, Cekcynie lub Śliwicach.

Kadry i sprzęt

Radny **Krzysztof Dereszyński** dopytywał o sytuację kadrową i wyposażenie jednostki.

– Jeszcze do zeszłego roku komenda powiatowa miała 93 etaty. W ubiegłym roku otrzymaliśmy wzmocnienie z komendy wojewódzkiej – trzy etaty dedykowane wydziałowi kryminalnemu. W najbliższych miesiącach powinny zostać obsadzone – wyjaśniał Paweł Zawada. – Jeśli chodzi o sprzęt, staramy się sukcesywnie poprawiać sytuację, głównie poprzez zakup pojazdów. Wciąż mamy pewne braki, natomiast nie ma sytuacji, że gdzieś nie dojedziemy. Nasz sprzęt ma już duże przebiegi i staramy się go systematycznie wymieniać – dodał.



Komendant Paweł Zawada w swoim wystąpieniu poruszył m.in. kwestię osób zatrzymanych do wytrzeźwienia.

Problemy z oznakowaniem dróg?

Podczas sesji poruszono również temat oznakowania dróg, konkretnie tzw. napoleonki. Radny **Eugeniusz Kłopotek** zwrócił uwagę na możliwe niejasności dla kierowców.

– Jeśli przepisy się nie zmieniły, skrzyżowanie kasuje ograniczenie prędkości. Znak powinien być powtórzony – mówił, deklarując chęć wspólnego przejazdu z policjantami.

Komendant zapewnił, że sprawa zostanie sprawdzona.

– Co do zasady pasażerów na przegląd nie zabieramy, natomiast policjanci ruchu drogowego mają obowiązek kontrolować oznakowanie. Ostatnio przejechaliśmy się przez centrum miasta i wskazaliśmy trzy miejsca wymagające poprawy. Obiecuję, że napoleonką również się przejedziemy i sprawdzimy oznakowanie – zapowiedział.

Wsparcie psychologiczne i działania profilaktyczne

Z kolei radny **Sławomir Majnert** dopytywał o dostęp funkcjonariuszy do wsparcia psychologicznego oraz o statystyki dotyczące prób samobójczych wśród młodzieży.

– Zdarza się, że ratujemy osoby, które próbowały odebrać sobie życie, najczęściej przez powieszenie. Z tego, co pamiętam, w ostatnim czasie nie mieliśmy przypadków samobójstw osób nieletnich, choć niestety takie sytuacje się zdarzają. Wśród młodzieży często wynika to z hejtu, dlatego staramy się temu przeciwdziałać poprzez spotkania profilaktyczne – mówił komendant.

Jak podkreślił, funkcjonariusze mogą liczyć na stałe wsparcie psychologiczne.

– Opiekę zapewnia sekcja psychologów Komendy Wojewódzkiej Policji w Bydgoszczy. Psycholog regularnie odwiedza jednostkę. Jako przełożeni również zwracamy uwagę, czy wśród funkcjonariuszy nie pojawiają się symptomy problemów natury psychicznej czy nerwowej, jakiegoś życiowego zakrętu, aby w odpowiednim momencie udzielić pomocy – dodał.

Tekst i fot. Agata Wiśniewska

Reklama

SKŁAD WĘGLA
- ekogroszek
- groszek
- orzech
- kostka
Tuchola, Bysław, Cekcyn, Gostycyn
Stal żebrowana (pręt)
Nawozy
609 068 202

TARTAK WUTKOWSKI
• tarcica iglasta sucha – sosna, modrzew
• tarcica liściasta sucha – dąb, brzoza, buk, olcha, jesion
• więźby dachowe
• deski szalunkowe 25 mm
• łaty 6x4, kontrłaty 6x2,5
• tarcica strugana/podbitki/deski tarasowe
• impregnacja zanurzeniowa/ciśnieniowa
DREWNO CERTYFIKOWANE
ŚLIWICE, ul. Starogardzka 45, tel./fax 52 334 00 93
www.tartakwutkowski.pl e-mail: biuro@tartakwutkowski.pl

ALEK
ZAPRASZAMY NA STACJE PALIW:
• Gostycyn, ul. Wybudowanie 33b
Stacja czynna: marzec – kwiecień 6:00-21:00
• Tuchola, ul. Transportowa 3
• Wałdowo 8
tel. 502 656 993

eprasa.pl dd6e411761



Nieprzytomną 19-latkę w stanie ogólnym ciężkim do szpitala w Bydgoszczy przetransportował śmigłowiec Lotniczego Pogotowia Ratunkowego.

Walka o zdrowie 19-latki. Wypadek wstrząsnął naszą okolicą

Od ubiegłego czwartku trwa nieustanna walka o zdrowie 19-letniej mieszkanki gminy Cekcyn. Lokalna społeczność zjednuje się we wspólnym wsparciu jej najbliższych i modlitwie. Potwornie wyglądający wypadek odbił się szerokim echem nie tylko w naszym regionie.

W czwartek (9 kwietnia) około godziny 8:00 na drodze powiatowej numer 1015C między Tucholą a Tleniem – na wysokości osady Okiersk, doszło do zdarzenia drogowego z udziałem dwóch pojazdów.

19-latkę w stanie ciężkim zabrał śmigłowiec LPR. Najpierw ratował ją świadek – ratownik

Pierwszych informacji, już po kilkudziesięciu minutach, udzielił nam oficer prasowy Komendy Powiatowej Państwowej Straży Pożarnej w Tucholi. **Grzegorz Polok** podał, że w wyniku zderzenia samochodu osobowego marki BMW oraz ciężarowego typu dźwig marki Man jest jedna osoba poszkodowana – młoda kobieta, która kierowała samochód osobowy. 19-latka na tamten moment była nieprzytomna w stanie ogólnym ciężkim. Jak się wówczas dowiedzieliśmy, jest to mieszkanka gminy Cekcyn.

Aktualizujemy informacje. Grzegorz Polok relacjonuje, że młoda kobieta, po dotarciu służb na miejsce, znajdowała się w swoim pojeździe z zachowanym oddechem – po udrożnieniu dróg oddechowych przez osobę postronną. Jak się okazuje, na wypadek najechał ratownik medyczny, który pełni dyżury w Tucholi. Na jeden z nich właśnie jechał. Był pierwszy z osób postronnych na miejscu zdarzenia.

Mężczyzna udzielił 19-latce pomocy i – jak podkreśla rzecznik straży pożarnej – w sposób znaczny przyczynił się do tego, aby stan kobiety nie pogorszył się. Dodajmy: aby dostać się do poszkodowanej i dać możliwość udzielenia jej dalszej pomocy przez zespół ratownictwa medycznego, konieczne było użycie sprzętu hydraulicznego przez strażaków.

Wstępne ustalenia policji

– Policjanci, po przeanalizowaniu śladów i uszkodzeń rozbitych pojazdów, wstępnie ustalili, że 19-latka kierująca BMW, na skrzyżowaniu nie ustąpiła pierwszeństwa przejazdu jadącemu samochodowi marki Man, którym kierował 39-latek. Kobieta została przetransportowana śmigłowcem Lotniczego Pogotowia Ratunkowego do szpitala w Bydgoszczy – takie informacje przekazał nam **Łukasz Tomaszewski**, oficer prasowy KPP w Tucholi. Jak informuje dalej mundurowy, funkcjonariusze zabezpieczyli ślady oraz wykonali oględziny pojazdów i miejsca. 39-letni kierowca ciężarówki był trzeźwy. Najważniejsze ustalenia są jeszcze w toku.

– Zebrany materiał dowodowy pozwoli ustalić dokładne okoliczności tego zdarzenia drogowego – zastrzega Łukasz Tomaszewski.

Na miejscu wypadku przez 4 godziny i 46 minut pracowały: 4 zastępy straży pożarnej (JRG Tuchola i OSP Cekcyn), policja, zespół ratownictwa medycznego i LPR. Droga Tuchola – Tleń i skrzyżowanie, na którym doszło do wypadku, były całkowicie zablokowane.

Wielkie poruszenie

Na dramat rodziny nie jest obojętna lokalna społeczność, bliscy, znajomi. Od ubiegłego tygodnia w kościele w Cekcynie odbywają się msze o powrót do zdrowia. Niezliczone ilości wyrazów wsparcia i teksty modlitw przekazywane oraz udostępniane są wśród ludzi za pośrednictwem internetu w mediach społecznościowych.

Anna Lipska,
Piotr Paterski,
fot. Arkadiusz Lorbiecki



W wypadku udział wzięły dwa pojazdy – samochód osobowy marki BMW oraz ciężarowy typu dźwig marki Man.

Reklama



Reklama



eprasa.pl dd6e411761

Która zmiana w przepisach drogowych jest najbardziej potrzebna w naszym powiecie?

Czy na naszych drogach jest bezpiecznie? Do własnej interpretacji pozostawiamy statystyki udostępnione nam przez Komendę Powiatową Policji w Tucholi. Jej rzecznik na naszą prośbę wskazuje, która z nowości w przepisach ruchu drogowego jest najbardziej potrzebna w powiecie tucholskim. Zauważa też wiele innych kwestii, które zależą przede wszystkim od nas – osób poruszających się drogami publicznymi. I naszej mentalności, chociaż z nią bywa różnie.

Przez ostatnie tygodnie opisywaliśmy istotne zmiany dla dzieci i młodzieży w kontekście poruszania się rowerami, hulajnogami elektrycznymi oraz urządzeniami transportu osobistego (UTO). Artykuły poświęciliśmy także zagadnieniom dotyczącym: przekroczenia dozwolonej prędkości o 50 km/h poza obszarem zabudowanym, zdobycia uprawnień do prowadzenia auta przez osoby w wieku 17 lat czy niebezpiecznych zachowań na drogach (drift, jazda na jednym kole, nielegalne wyścigi itd.). Zbiór nowości w przepisach ruchu drogowego, które stopniowo wchodzą w życie w 2026 roku, znajdziesz na tygodnik.pl.

Coraz więcej osób ma kamerki samochodowe

Oficer prasowy Komendy Powiatowej Policji w Tucholi **Łukasz Tomaszewski** zwraca uwagę, że w obecnych czasach wiele rzeczy jest rejestrowanych, również na drogach. Funkcjonariusze policji posiadają laserowe mierniki prędkości z rejestracją obrazu, dlatego zarejestrowane może być każde wykroczenie. Coraz więcej kierowców ma wideorejestratory w swoich pojazdach, co skutkuje tym, że sporo przykładów łamań prawa jest nagrywanych nie tylko przez stróżów prawa, ale też zwykłych użytkowników dróg. Kierowcy często sami zgłaszają swoje nagrania policji.

Policja w całym kraju prowadzi bieżące działania za pośrednictwem skrzynki e-mail „Stop agresji drogowej". Komenda Wojewódzka w Bydgoszczy ją nadzoruje i gromadzi przesyłane materiały na adres stopagresjidrogowej-kwp@bg.policja.gov.pl. Dalej materiały otrzymują właściwi policjanci i docierają sukcesywnie do nagranych i zgłoszonych kierujących, którzy łamią przepisy ruchu drogowego. Mimo że taki kierowca nie jest złapany na gorącym uczynku przez patrol policji, i tak może ponieść konsekwencje.

Ile razy zatrzymali prawko za przekroczenie prędkości?

– Analizując statystyki z naszego powiatu, zmianą, która jest potrzebna i będzie miała odzwierciedlenie w mniejszej liczbie zdarzeń drogowych, to przekraczanie prędkości poza obszarem zabudowanym – odpowiada na nasze pytanie funkcjonariusz Łukasz Tomaszewski. Surowsza kara za przekraczanie dozwolonej prędkości o 50 km/h poza obszarem zabudowanym, tj. przede wszystkim zatrzymanie prawa jazdy na okres 3 miesięcy, obowiązuje od 3 marca.

Zakaz przekraczania prędkości o 50 km/h w obszarze zabudowanym, obowiązuje natomiast od kilku lat. W ubiegłym roku na naszym terenie ujawnionych i zatrzymanych praw jazdy w związku z nadmierną prędkością było 59 (więcej statystyk znajdziesz w tabelach przy artykule). Zdaniem przedstawiciela policji to nie jest mała liczba. Przepis jest rygorystyczny. Uśredniając dane, kierowca tracił na naszym terenie prawo jazdy częściej niż raz w tygodniu.

– Prędkość także w powiecie tucholskim jest przyczyną wielu zdarzeń drogowych. Zmiana w tych przepisach była bardzo potrzebna nie tylko na naszym terenie, ale generalnie w całej Polsce. Widzimy, że kierujący nie stosują się do ogólnych przepisów mówiących o ograniczeniach prędkości. Musimy zmienić sposób myślenia i naszą mentalność. Przecież podróżując po Europie dostrzegamy, że kierowcy z Polski jeżdżąc np. po drogach niemieckich, potrafią respektować obowiązujące tam przepisy – komentuje oficer prasowy KPP w Tucholi.

Łukasz Tomaszewski zapowiada, że policjanci będą kontrolować przestrzeganie innych znowelizowanych przepisów. Przyjrzą się wyczynom młodych kierowców, czy próbują na drogach publicznych różnego rodzaju tzw. driftu.

– Jeśli ktoś chce sprawdzić swoje umiejętności, to zachęcam do skorzystania z różnego rodzaju profesjonalnie przygotowanych torów – sugeruje rzecznik rozwiązania, które nie narażą na niebezpieczeństwo innych uczestników ruchu drogowego.

Kontrolowane będą także inne przepisy, jak choćby ten dotyczący kasków wśród dzieci i młodzieży do 16. roku życia. Tutaj jednak policjant przypomina, jak istotną rolę pełnią rodzice.

Nieznajomość prawa szkodzi

Łukasz Tomaszewski nie ukrywa, że funkcjonariusze liczą na to, że surowsze kary wpłyną na zachowanie kierowców. Obowiązkiem każdego kierującego jest zaznajomianie się z nowymi przepisami. Poświęcenie chwili naszego czasu na zapoznanie się z regulacjami wpłynie na bezpieczeństwo. A nieznajomość prawa szkodzi...

– Można różnego rodzaju informacje zaczerpnąć z internetu, gdzie mamy wiele stron poświęconych bezpieczeństwu na drogach. Znajdziemy tam także obrazy pokazujące, jakie są skutki wypadków. Warto poświęcić 20 minut, aby zobaczyć, jaka tragedia dotyka nie tylko osobę, która uczestniczyła w śmiertelnym wypadku, ale także całą rodzinę. Może to da do myślenia i zastanowimy się poważnie, czy warto przekraczać prędkość i nie stosować się do przepisów. Kierujący poza granicami naszego kraju potrafią przecież dostosować się do przepisów, które tam obowiązują. Trudno powiedzieć, dlaczego nie ma takiego respektowania ich u nas, chociaż na przestrzeni lat dostrzegalna jest poprawa, jednak do ideału jeszcze trochę brakuje... – zastanawia się Łukasz Tomaszewski. Policjant powtarza: „zmiana powinna zacząć się od mentalności, co jest oczywiście procesem długofalowym".

– Życzylibyśmy sobie, aby w jednym danym roku nie było potrzeby wyjazdu do wypadku śmiertelnego... Lepiej ten czas poświęcić na profilaktykę, rozmowy, ujawnianie i wykrywanie sprawców innych przestępstw. Obrazy, które widzimy podczas wypadków, dla nikogo nie są przyjemne – podsumowuje Łukasz Tomaszewski.

Tekst i fot. Anna Lipska



Oficer prasowy Komendy Powiatowej Policji w Tucholi – Łukasz Tomaszewski.

Przyczyna	2023	2024	2025
Nadmierna prędkość	84	71	59
Nieustąpienie pierwszeństwa	49	58	67
Niezachowanie bezpiecznej odległości	30	42	45
Z winy pieszego	0	3	0
Nieprawidłowe cofanie	38	46	36
Nieprawidłowe wyprzedzanie	15	14	13
Nieprawidłowe wymijanie	40	28	25
Nieprawidłowe omijanie	13	26	20
Nieprawidłowe skręcanie	9	10	9
Obiekty, zwierzęta na drodze	33	39	36
Stan nawierzchni	14	42	14
Zaśnięcie, zasłabnięcie kierującego	6	4	7
Inne/nieustalone	31/0	4/1	48/1

Źródło. Komenda Powiatowa Policji w Tucholi

Zdarzenia drogowe i ich skutki na terenie powiatu tucholskiego w latach 2023-2025

Gmina	Wypadki			Kolizje			Zabici			Ranni		
	2023	2024	2025	2023	2024	2025	2023	2024	2025	2023	2024	2025
Cekcyn	2	0	0	45	48	52	1	0	0	4	0	0
Gostycyn	2	2	0	46	41	33	1	0	0	2	4	0
Kęsowo	2	1	0	29	32	35	1	0	0	1	0	0
Lubiewo	3	1	3	32	35	40	1	1	1	2	0	3
Śliwice	0	1	2	41	40	30	0	0	1	0	1	1
Tuchola	4	4	8	164	211	174	2	2	2	5	5	8
Powiat tucholski łącznie	**13**	**9**	**13**	**357**	**398**	**364**	**6**	**3**	**4**	**14**	**10**	**12**

Źródło. Komenda Powiatowa Policji w Tucholi

eprasa.pl dd6e411761

Dwoje nauczycieli ZSLiA przed komisją dyscyplinarną. Utajnienie

Jest odwołanie. Mija dokładnie rok od skandalu, który wywołał burzę

Nie zakończyły się sprawy obojga nauczycieli Zespołu Szkół Licealnych i Agrotechnicznych w Tucholi, którzy trafili przed komisję dyscyplinarną. Jedno z nich odwołało się od decyzji komisji. Jakiej? W tej chwili nie dowiemy się tego, bo złożono wniosek o utajnienie postępowania – ze względu na dobra osobiste. Jak słyszymy w kuratorium oświaty, utajnienie zostanie zdjęte w momencie rozpatrzenia odwołania.

Chociaż ubiegłoroczne prognozy ze strony Kuratorium Oświaty w Bydgoszczy wskazywały, że sprawa dwojga nauczycieli może zakończyć się w pierwszych miesiącach 2026 roku, stało się inaczej.

Przypomnijmy. Skandal wybuchł dokładnie rok temu, w kwietniu 2025 r. Internet, a następie media, obiegło zdjęcie z monitoringu przedstawiające nagą parę w intymnym zbliżeniu. Szybko okazało się, że zdjęcie pochodzi z pomieszczenia technicznego – kantorka znajdującego się przy jednej z sal ZSLiA. Wyszło na jaw, że to nauczyciele szkoły. Kamera, która nagrała pedagogów, to prywatny sprzęt, nieujęty w systemie monitoringu. Afera rozeszła się mediach całego kraju, a nawet poza jego granicę. W internetowych wpisach i memach, a nawet prześmiewczych piosenkach stworzonych przy użyciu sztucznej inteligencji, Tucholi przypięto łatkę, która nie przynosi zaszczytu. Poważnie do tematu podchodzą jednak Zarząd Powiatu Tucholskiego i kuratorium. Nauczycielom groziły konsekwencje, spośród których najcięższą karą byłoby zwolnienie dyscyplinarne z wydaleniem z zawodu.

Utajnienie ze względu na dobra osobiste

Najpierw nauczycielami zajmował się rzecznik dyscyplinarny przy wojewodzie kujawsko-pomorskim. To dwie osobne sprawy: dla każdego z pedagogów. Rzecznik musiał zebrać materiał dowodowy, który miał uprawdopodobnić zarzucane czyny. Po jego czynnościach obie sprawy trafiły do komisji dyscyplinarnej dla nauczycieli. Ustaliliśmy, że te nadal trwają. Nie zapadły konkretne decyzje.

– Nauczyciele mają prawo odwoływać się. Zrobiła to jedna z tych osób, więc sprawa jest w toku. Trudno powiedzieć, jak długo będzie w komisji odwoławczej. W przypadku drugiej osoby został wyznaczony kolejny termin rozprawy – tłumaczy „Tygodnikowi" **Iwona Andrzejewska** z Kuratorium Oświaty w Bydgoszczy. Właściwie od jakiego orzeczenia odwołała się jedna z tych osób?

– Na rozprawie wpłynął wniosek o utajnienie sprawy ze względu na dobra osobiste. W tym momencie, póki nie zapadnie ostateczna decyzja po odwołaniu, nie mogę powiedzieć, czego dotyczyło – mówi Iwona Andrzejewska. Co istotne utajnienie zostanie zdjęte z orzeczenia już po zakończeniu postępowania odwoławczego. Wtedy dowiemy się więcej. Nie poznamy też szczegółów powodów ustalenia kolejnego terminu rozprawy dotyczącej drugiej osoby. Teoretycznie mogła ona przedstawić nowe wnioski dowodowe, których konsekwencją jest kolejny termin.

Zawieszeni

W związku z tym, że obie sprawy są w toku, nauczyciele pozostają pracownikami Zespołu Szkół Licealnych i Agrotechnicznych w Tucholi. Są zawieszeni. Przepisy ustawy w takich sytuacjach przewidują – jak wyjaśnił nam dyrektor **Ireneusz Wesołowski** – że nauczyciel zawieszony otrzymuje okrojone wynagrodzenie, bez dodatków, tak aby nie być pozbawionym środków do życia.

Piotr Paterski

Zmiany obowiązują od marca

Mogą dorobić więcej do renty rodzinnej

Zakład Ubezpieczeń Społecznych wprowadził istotne zmiany dla uczniów i studentów pobierających rentę rodzinną. Nowe przepisy obowiązują od marca.

Od początku marca obowiązują wyższe limity zarobków przez uczniów i studentów, którzy pracują i jednocześnie pobierają rentę rodzinną. Dzięki temu młodzi ludzie mogą zarobić więcej bez ryzyka zmniejszenia lub zawieszenia świadczenia przez Zakład Ubezpieczeń Społecznych.

Konkretne pułapy

Osobom, których miesięczny przychód nie przekroczy 6438,50 zł brutto, czyli 70 procent przeciętnego miesięcznego wynagrodzenia, renta rodzinna będzie wypłacana w pełnej wysokości. W sytuacji, gdy zarobki przekroczą 11.957,20 zł brutto (130 procent przeciętnego wynagrodzenia), Zakład Ubezpieczeń Społecznych może zawiesić wypłatę świadczenia.

A co w sytuacji, gdy zarabia się pomiędzy 6438,50 zł a 11.957,20 zł brutto? W takim przypadku renta może zostać zmniejszona o kwotę przekroczenia limitu, ale nie więcej niż wynosi maksymalna kwota zmniejszenia. Dla jednej osoby pobierającej rentę rodzinną jest to 841,05 zł. W przypadku uprawnienia kilku osób do renty rodzinnej przekroczenie limitu przychodu rzutować będzie tylko na część świadczenia należnego tej osobie, która osiąga dodatkowe zarobki.

Nie każdy przychód wpływa na rentę

Wpływ na zmniejszenie lub zawieszenie renty rodzinnej mają przychody z pracy lub innej działalności objętej obowiązkowymi ubezpieczeniami społecznymi, np. z umowy o pracę, umowy zlecenia czy umowy o dzieło zawartej z własnym pracodawcą.

Składki nie zawsze muszą być odprowadzane. Dobrym tego przykładem jest umowa zlecenie, która zawarta z uczniem lub studentem do 26. roku życia nie podlega obowiązkowym składkom na ubezpieczenia społeczne i zdrowotne. Przychody z takiej umowy co do zasady nie są wliczane do limitu dorabiania, który może wpływać na ograniczenie wysokości renty rodzinnej. Jest jednak wyjątek. Gdy uczeń lub student wykonuje umowę zlecenie dla firmy, w której jednocześnie jest zatrudniony na podstawie umowy o pracę, wtedy taki przychód jest już brany pod uwagę przy ustalaniu limitu.

Anna Lipska

Reklama



eprasa.pl dd6e411761

Młodzi Borowiacy ocalą swoją mowę? Ruszył II Konkurs Gwary Borowiackiej

„Chto by sia swoji mowy wyper, to jakby sia swoji matki wyper...” – te słowa ks. Bernarda Sychty stają się inspiracją dla wyjątkowego wydarzenia, które już wkrótce odbędzie się w Tucholi. Rusza II Konkurs Gwary Borowiackiej – inicjatywa, która łączy pokolenia i przypomina o bogactwie lokalnej tradycji językowej.

Organizatorami wydarzenia są Borowiackie Towarzystwo Kultury w Tucholi oraz Miejska Biblioteka Publiczna w Tucholi im. Aleksandra Janty-Połczyńskiego. Ich wspólnym celem jest ochrona i popularyzacja gwary borowiackiej – niezwykle cennego, lecz stopniowo zanikającego elementu dziedzictwa Borów Tucholskich.

Monologi, dialogi, scenki... Koniecznie w gwarze borowiackiej

Konkurs skierowany jest do dzieci i młodzieży ze szkół podstawowych (kl. III-V i VI--VIII) oraz ponadpodstawowych z powiatu tucholskiego. Uczestnicy będą mieli okazję zaprezentować swoje umiejętności językowe w formie monologów, dialogów lub scenek tematycznych – oczywiście w gwarze borowiackiej. To nie tylko rywalizacja, ale przede wszystkim twórcza zabawa i okazja do odkrywania własnych korzeni.

– Chcemy zachęcić młodych ludzi do sięgania po język swoich przodków, do poznawania lokalnej historii i budowania tożsamości regionalnej – podkreślają organizatorzy.

Występy uczestników oceni jury, które zwróci uwagę m.in. na poprawność i autentyczność gwary, bogactwo językowe, kreatywność oraz ogólny wyraz artystyczny. Na najlepszych czekają atrakcyjne nagrody i wyróżnienia, a wszyscy uczestnicy otrzymają pamiątkowe dyplomy.



Organizatorzy chcą, aby wśród dzieci i młodzieży krzewione było przywiązanej do regionalizmu Borów Tucholskich, w tym gwary borowiackiej.

Zgłoszenia tylko do końca kwietnia!

Konkurs odbędzie się 25 maja 2026 roku w siedzibie biblioteki w Tucholi. Zgłoszenia przyjmowane są do 30 kwietnia poprzez wypełnienie karty zgłoszeniowej (dostępna na stronach biblioteki i BTK) do siedziby biblioteki.

Wydarzenie zostało dofinansowane przez Gminę Tuchola oraz Powiat Tucholski w ramach wsparcia inicjatyw kulturalnych.

Finałem zmagań będzie uroczysta prezentacja laureatów, podczas której młodzi artyści zaprezentują swoje najlepsze występy przed publicznością.

Tekst i fot. (pp)

Znów bardzo niebezpiecznie na DW240 w rejonie Lubiewic

Wypadł Oplem z drogi i uderzył w drzewo

Do niebezpiecznego zdarzenia doszło w sobotę około godz. 13:00 na drodze wojewódzkiej nr 240 w okolicach Lubiewic. Kierowca Opla trafił do szpitala.

Zdarzenie miało miejsce na trasie Tuchola – Świecie w rejonie Lubiewic. „Tygodnik Tucholski” był na miejscu. Widzieliśmy rozbity samochód osobowy, który wypadł z drogi, a następnie uderzył w drzewo. Samochód marki Opel był kompletnie zniszczony po stronie pasażera.

– Policjanci wstępnie ustalili, że 27-latek stracił panowanie nad pojazdem, w wyniku czego wpadł w poślizg i zjechał z drogi – informuje oficer prasowy Komendy Powiatowej Policji w Tucholi **Łukasz Tomaszewski**.

Ustaliliśmy, że kierowca był przytomny i opuścił samochód samodzielnie. Jak informuje tucholska straż pożarna, miał jednak obrażenia głowy i został zabrany do szpitala przez Zespół Ratownictwa Medycznego.

Na czas czynności służb na tym odcinku drogi wojewódzkiej nr 240 wprowadzono ruch wahadłowy. W związku z tym, że auto całkowicie znalazło się poza drogą, nie było potrzeby blokowania ruchu.

Na miejscu działały: ZRM, policja, OSP Lubiewo, OSP Bysław i Komenda Powiatowa Państwowej Straży Pożarnej w Tucholi.

(pp), fot. (lor)



27-letni kierowca Opla wypadł z drogi i uderzył w drzewo. Szczęście w nieszczęściu, że uderzenie dotyczyło części auta po stronie pasażera. Kierowca jechał sam.



Sobotnie zdarzenie na drodze wojewódzkiej nr 240 między Tucholą a Świeciem.



Tak daleko od drogi znalazł się Opel prowadzony przez 27-letniego kierowcę. Został ranny i z urazem głowy karetką odjechał do szpitala.

Reklama

TAXI Przewóz max. 6 osób
tel. 781 555 507

Reklama, ogłoszenie płatne

SKŁAD OPAŁU
poleca
• PELLET – PROMOCJA
• CEMENT – PROMOCJA
• WĘGIEL
• DREWNO OPAŁOWE
• MATERIAŁY BUDOWLANE
• BLACHY
• KOSTKA BRUKOWA
Bysław, ul. Przemysłowa 9
tel. 608 67 10 25, 602 52 16 69
DOWÓZ W CENIE

ZATRUDNIMY
pracowników
do pracy w Niemczech
w ogrodnictwie
Nie wymagamy znajomości j. niemieckiego
Kontakt telefoniczny od poniedziałku do piątku w godz. od 9:00 do 13:00
663-626-877

Reklama

WYCIECZKI
WOLNE MIEJSCA!
6 - 18.11.2026
- JAPONIA (samolot)
* 9 - 17.04.2026 - SANKTUARIA FRANCJI (autokar + samolot)
* 12 - 18.04.2026 - FATIMA (samolot)
* 15 - 25.06.2026 - BUŁGARIA - RUMUNIA - SERBIA
* 27.06 - 05.07.2026 - POŁUDNIOWE WŁOCHY I SYCYLIA (samolot)
* 13 - 23.07.2026 - SANKTUARIA FRANCJI
* 31.07 - 10.08.2026 - HISZPANIA i FRANCJA (autokar + samolot)
* 3 - 11.09.2026 - CHORWACJA - WĘGRY
* 7 - 17.09.2026 - WŁOCHY
* 13 - 22.09.2026 - SANKTUARIA FRANCJI
* 16 - 24.09.2026 - MEDJUGORIE - CHORWACJA (samolot)
* 24.09 - 2.10.2026 - WŁOCHY
* 19 - 26.10.2026 - GRECJA (samolot + autokar)
NOWOŚĆ!
wynajem własnych apartamentów
w samym sercu RZYMU
z widokiem
na bazylikę św. Piotra
novumappartamenti.it
KOŁOBRZEG
wynajem apartamentów
novumapartamenty.pl
Biuro Turystyki i Transportu
NOVUM travel
ul.Gdańska 13e, 89-410 Więcbork
tel: 052-389-98-90, 512 512 120
e-mail: novumtravel@op.pl
ZAPRASZAMY!!!

eprasa.pl dd6e411761

Książka, która pomaga dzieciom zrozumieć emocje

Publikacja tucholskiej psycholożki Aleksandy Stawiarz pomaga dzieciom rozpoznawać, nazywać i lepiej rozumieć emocje – wszystko w prosty, przystępny sposób. Może być wsparciem zarówno dla rodziców, jak i specjalistów pracujących z dziećmi.

Aleksandra Stawiarz na co dzień pracuje z dzieci z domu dziecka w Gostycynie oraz prowadzi konsultacje indywidualne, warsztaty, treningi umiejętności społecznych i zajęcia w ramach Specjalistycznych Usług Opiekuńczych. W Powiatowym Centrum Pomocy Rodzinie w Tucholi prowadzi m.in. warsztaty „Moje emocje". Jak przyznaje pomysł na stworzenie książki w postaci e-booka pojawił się właśnie w ich trakcie.

– Zauważyłam, jak wiele dzieci ma trudność z rozumieniem i nazywaniem emocji, a dostępne materiały nie zawsze są dla nich wystarczająco przystępne i angażujące. Sama stworzyłam scenariusz tych zajęć, a na bazie pracy z dziećmi widziałam, co działa a co nie, jakie zabawy trzeba zmodyfikować, żeby były bardziej atrakcyjne i w jaki sposób inaczej pokazać pewne treści. Tak powstał materiał na książkę. Generalnie dzieci mają trudność radzenia sobie z tymi emocjami nieprzyjemnymi – ze złością czy smutkiem – i w związku z tym pojawiają się różne problemy – mówi psycholożka.

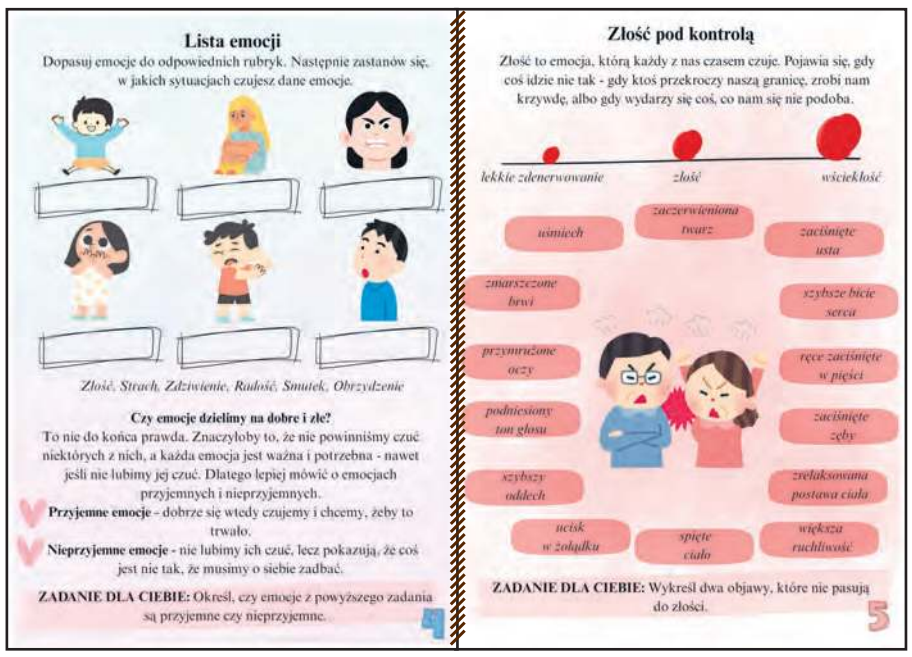

Przykładowe strony z e-booka „Moje emocje".

26-stronicowa publikacja, dostępna w formacie PDF, ma pomóc najmłodszym zrozumieć swoje emocje.

– Wracając do tej złości, często wraz z nią pojawia się dużo energii. Dzieci lubią wtedy czymś rzucić, lubią kopnąć. To im pomaga, ale zarazem jest to reakcja, która może zrobić krzywdę im lub innym. Dobrym rozwiązaniem jest wtedy np. rzucenie kartką papieru, która nikogo nie skrzywdzi. Moja książka ma na celu przyswojenie nie tylko samej tematyki emocji, ale i sposobów radzenia sobie z nimi – mówi Agnieszka Stawiarz.

Publikacja może być także wsparciem dla rodziców i opiekunów.

– Często gwałtowna reakcja dziecka wywołuje nie do końca pożądane reakcje rodziców, którym też ciężko opanować złość. Rodzic zmaga się z różnymi trudnościami w związku z reakcjami dziecka. Czuje pewną bezsilność, bo nie wie, jak zachować się w danej sytuacji, co może zrobić, żeby pomóc dziecku, a sam ma też swoje emocje – zauważa nasza rozmówczyni.



Publikacja Aleksandry Stawiarz skierowana jest do dzieci ciekawych świata, pełnych pytań i przeżywających każdego dnia wiele różnych emocji. Fot. (aw)

E-book „Moje emocje" można nabyć na stronie Naffy pod linkiem https://www.naffy.io/aleksandra-stawiarz. Publikacja zawiera szereg treści do przyswojenia, ale przede wszystkim karty pracy, za pomocą których dziecko jest proszone, aby coś pokazać, dopisać lub wykonać konkretne ćwiczenie.

Agata Wiśniewska

Reklama

SPZPOZ w Kęsowie
52 334 40 13
574 026 664
Nowoczesna opieka ginekologiczna
blisko ciebie Ośrodek Zdrowia w Żalnie | SPZPOZ w Kęsowie
Zdrowie kobiet na najwyższym poziomie – teraz jeszcze bliżej!
Od 17 kwietnia w każdy PIĄTEK w Ośrodku Zdrowia w Żalnie przyjmuje lek. PIOTR BERNARD – specjalista ginekologii i położnictwa. specjalizujący się w ginekologii onkologicznej
Doświadczenie i nowoczesna medycyna
Lek. Piotr Bernard to doświadczony specjalista, który zdobywał wiedzę i praktykę w renomowanych szpitalach medycznych, m.in. w Bydgoszczy, uczestniczył w nowoczesnych operacjach i innowacyjnych projektach z wykorzystaniem robota chirurgicznego da Vinci.
Stawia na komfort pacjentki, precyzyjną diagnostykę i nowoczesne, specjalistyczne podejście do leczenia.
Zakres świadczeń
prowadzenie ciąży
diagnostyka i leczenie niepłodności
badania USG (ginekologiczne i położnicze)
leczenie chorob i infekcji ginekologicznych
zaburzenia hormonalne i miesiączkowania
kompleksowa diagnostyka i leczenie nowotworów narządu rodnego
Zakres usług
konsultacje ginekologiczne z USG
wizyty położnicze
cytologia LBC oraz badania HPV
posiew / GBS
zakładanie wkladek domacicznych
Każdy piątek
Wizyty prywatne
Godziny: 10:00 – 14:00

eprasa.pl dd6e411761

Podwyżki to nie wszystko. Lokatorzy pytają, na co idą ich pieniądze

Spółdzielnia Mieszkaniowa Lokatorsko-Własnościowa w Tucholi podniosła w marcu stawki eksploatacyjne dla swoich lokatorów. Z naszą redakcją skontaktowali się mieszkańcy z Alei LOP 20, którzy prezentują bardzo różne stanowiska na temat podwyżki, a także zwracają uwagę na fundusz remontowy, który ich zdaniem nie do końca jest sensownie realizowany.



Największą tucholską spółdzielnię czeka m.in. wymiana płyt azbestowo-cementowych, jednak zgodnie z przepisami ma na to jeszcze kilka lat.

W przypadku naszych rozmówców miesięczna stawka opłaty eksploatacyjnej wzrosła z około 20 do prawie 56 zł. Do podwyżki mają bardzo różny stosunek. Dla niektórych budżetów domowych wydanie dodatkowych kilkudziesięciu złotych na opłaty jest znacznym obciążeniem, szczególnie gdy na same leki trzeba przeznaczać kilkaset złotych. Inni takie działania krytykują jedynie dla zasady, podkreślając, że choć stać ich na wyższe opłaty, to nie oznacza, że chcą „być częstowani podwyżkami". Dla jeszcze innych temat nie jest warty uwagi.

– Żeby gazetę ściągać dla 20-złotowej podwyżki? W moim przypadku ona tyle właśnie wynosi – słyszymy od jednej z lokatorek spotkanej na klatce schodowej, kiedy opuszczamy blok.

Nie ta kolejność?

Lokatorzy, z którymi rozmawiamy, przyznają, że nie podoba im się uzasadnienie podwyżki zawarte w informacjach wywieszonych na klatkach schodowych. Powoływanie się na statuty, uchwały i ustawy niewiele im mówi.

– Ja mieszkam tutaj już 44 lata i zawsze było drogo. Sęk w tym, żeby było chociaż czysto. Proszę zobaczyć, jak prezentuje się nasza klatka schodowa. My rozumiemy, że wszystko drożeje i że ma to wpływ na opłatę eksploatacyjną, ale niech idzie za tym jakiś efekt – wskazuje jedna z mieszkanek.

– W ciągu tych 40 lat klatki schodowe były malowane dwukrotnie – dodaje inny lokator.

Tym samym mieszkańcy płynnie przechodzą do tematu funduszu remontowego. Ich zdaniem inwestycje realizowane w jego ramach są wykonywane w niewłaściwej kolejności. Jako przykład wskazują swoją klatkę – w ubiegłym roku remontowano wejście do budynku, a dopiero teraz wymieniane są drzwi wewnątrzne prowadzące na klatkę.



Tak prezentuje się jedna z klatek w bloku przy Alei LOP 20.

– Po wymianie pewnie trzeba będzie jeszcze raz malować korytarz – zauważa kolejny z mieszkańców.

Lokatorzy zwracają również uwagę na płyty azbestowo-cementowe znajdujące się na balkonach.

– Niektórzy zdecydowali się na ich demontaż na własną rękę – słyszymy.

Wyjaśnienia spółdzielni

Uwagi mieszkańców przekazujemy wiceprezesowi SML-W. Jak wyjaśnia **Damian Warmiński**, stawka eksploatacyjna dla danego budynku jest jednakowa dla wszystkich lokatorów, a jej wysokość zależy od metrażu zajmowanego lokalu.

– Różne budynki mają różną stawkę eksploatacyjną wynikającą z kosztów utrzymania w roku poprzednim. Gdyby nie inflacja i wzrost kosztów, stawki byłyby stabilne, ale koszty rosną. Mieszkańcy zgłaszają też różne potrzeby, np. montaż ławek, stojaków na rowery czy oznakowania drogowego, co również wpływa na koszty – wyjaśnia.

Jak dodaje, wszystkie wydatki są udokumentowane, a szczegółowe informacje dostępne są w księgowości spółdzielni.

– Jeśli ktoś jest zainteresowany, może uzyskać szczegółowe informacje o strukturze opłat. Natomiast w uzasadnieniu podwyżki wskazana jest uchwała zarządu oparta na danych księgowych – podkreśla wiceprezes.

Fundusz remontowy i głos mieszkańców

W lutym na klatkach schodowych wywieszono informacje o planowanych pracach w ramach funduszu remontowego. Jak zaznacza spółdzielnia, w większości przypadków nie spotkały się one ze sprzeciwem mieszkańców. Wyjątkiem był budynek przy ul. Cegielnianej 22, gdzie mieszkańcy – zamiast docieplenia stropodachu wełną mineralną – opowiedzieli się za odmalowaniem elewacji zewnętrznej. Spółdzielnia uwzględniła ten głos.

– Uwzględniliśmy ten głos. W końcu to są pieniądze mieszkańców – mówi Damian Warmiński.

Azbest i priorytety inwestycyjne

Jeśli chodzi o balkony z płytami azbestowo-cementowymi, wiceprezes wskazuje, że zgodnie z obowiązującymi przepisami ich demontaż powinien nastąpić do końca 2032 roku.

– Nie unikniemy ich wymiany, natomiast jeśli ja mam obecnie do wyboru szukać oszczędności na zużywanym cieple poprzez docieplanie stropodachu, co nie jest tanią pracą, czy usuwać na przykład płyty azbestowo-cementowe, to dla mnie oszczędność jest istotniejsza. Tym bardziej, że termin na usuwanie płyt jeszcze nie mija. Najpierw oszczędności, a potem to, co wynika z przepisów. Ktoś chce malowania klatki schodowej, ale chyba docieplenie jest istotniejsze. Wszystkiego na raz się nie da – zaznacza.

Jak dodaje, spółdzielnia planuje kompleksowe odnowienie elewacji budynków. Wówczas możliwa będzie również wymiana płyt azbestowych.

– Tak zrobiliśmy na al. LOP 11. Płyty zastąpiono blachą powlekaną. Z czasem powinno się to zrobić w kolejnych budynkach, ale wszystko zależy od możliwości finansowych – mówi.

Planowany monitoring na osiedlach

Spółdzielnia planuje również realizację inwestycji obejmującej cały jej teren – montaż monitoringu. Uchwałę w tej sprawie podjęto podczas ubiegłorocznego walnego zebrania. Damian Warmiński wyjaśnia, że spółdzielnia już obecnie posiada monitoring, m. in. na Osiedlu Cegielnianym oraz Pocztowym, jednak – jak zaznacza – nie obejmuje on jeszcze wszystkich miejsc. W jego ocenie celem planowanej inwestycji jest objęcie systemem monitoringu całego terenu spółdzielni, co ma ograniczyć przypadki dewastacji, takie jak wybite szyby w drzwiach, malowanie graffiti na ścianach, podrzucanie śmieci czy inne zniszczenia. Wspomina również o zdarzających się stłuczkach i problemach z porządkiem.

Podkreśla, że na czas realizacji inwestycji planowany jest dodatkowy odpis na ten cel, a po zakończeniu kalkulacji kosztów mieszkańcy zostaną poinformowani o wysokości dodatkowego obciążenia przypadającego na mieszkanie.



W ubiegłym roku wyremontowano wejście do klatki, a w tym mają zostać wymienione drzwi wewnętrzne.

Tekst i fot. Agata Wiśniewska

Ogłoszenie płatne

Interesujesz się wędkarstwem, chcesz ciekawie spędzić wolny czas, korzystać z nowoczesnego sprzętu wędkarskiego?

PZW

Zapisz się do **Młodzieżowej Szkółki Wędkarsko-Ekologicznej przy Kole PZW nr 135 w Tucholi**

Zapraszamy dzieci i młodzież w wieku 6-15 lat.

Zapisy 21 i 23 kwietnia 2026 r.

w Stanicy Wędkarskiej nad j. Głęboczek w Tucholi w godz. 16:30-18:00

lub telefonicznie: 602 173 135 (liczba miejsc ograniczona, decyduje kolejność zgłoszeń).

Pierwsze zajęcia 29.04.2026, godz. 17:00, Stanica Wędkarska nad j. Głęboczek w Tucholi

Zadanie dofinansowane przez Gminę Tuchola w ramach wspierania i upowszechniania kultury fizycznej.

eprasa.pl dd6e411761

Strażacy w ciągu kilku dni musieli dwa razy gasić pożary w rejonie Osiedla Leśnego

kronika policyjna

- We wtorek 7.04 o godz. 14:15 w Tucholi na ul. Chojnickiej kierujący Kią nie zachował bezpiecznej odległości i uderzył w tył Volkswagena, który został przepchnięty na Forda. 23-latek spoza naszego regionu został ukarany mandatem.
- W piątek 10.04 o godz. 14:35 na trasie Łyskowo – Tuchola kierujący VW najechał na tył poprzedzającej go Kii. Do rąk 46-letniego mieszkańca miasta trafił mandat. Straty poniosła 26-latka z gm. Gostycyn.
- Tego samego dnia o godz. 17:50 w Tucholi na ul. Sępoleńskiej kierujący Hyundaiem uderzył w tył poprzedzającego go BMW. 37-latek z gm. Tuchola został pouczony. Straty poniosła mieszkanka Chojnic.
- Także tego dnia w Kiełpinie policjanci zatrzymali 66-latka (zam. gm. Tuchola), który kierował osobowym Oplem w stanie nietrzeźwości. Urządzenie pomiarowe wskazało, że w jego organizmie znajduje się promil alkoholu. Mundurowi zatrzymali mu prawo jazdy. Nieodpowiedzialnemu kierowcy grozi do 3 lat pozbawienia wolności i sądowy zakaz kierowania pojazdami.
- W sobotę 11.04 o godz. 20:30 w Kęsowie na ul. Polnej kierująca Suzuki uderzyła w zwierzynę leśną, która nagle wtargnęła pod jadący pojazd. Straty poniosła 41-letnia mieszkanka gm. Kęsowo.
- W niedzielę 12.04 o godz. 15:00 w Tucholi na skrzyżowaniu ulic Czarna Droga i Sępoleńskiej kierujący Audi najechał na tył poprzedzającej go Dacii. 25-latka z gm. Lubiewo pouczono.
- Również w niedzielę w Tucholi policjanci zatrzymali 28-latka (zam. Tuchola), który kierował rowerem w stanie nietrzeźwości. W jego organizmie znajdował się ponad promil alkoholu. Grozi mu wysoka grzywna i sądowy zakaz kierowania rowerami.

G.

kronika strażacka

- We wtorek 7.04 drzewo pochyliło się nad drogą w Fojutowie.
- Tego samego dnia o godz. 8:50 doszło do zadymienia na klatce schodowej w bloku przy ul. Kościuszki. Do zdarzenia doszło w wyniku odpalenia racy wewnątrz budynku.
- Także tego dnia w Plaskoszu paliła się trawa na nieużytkach o powierzchni 0,0025 ha.
- W środę 8.04 w Byłyczku drzewo pochyliło się nad droga leśną.
- O godz. w 13:20 Lasku zauważono konar leżący na drodze gminnej.
- O godz. 14:06 na ul. Modrzewiowej w Śliwicach paliła się trawa na nasypie kolejowym. Spaleniu uległo 50 m² nieużytku.
- W czwartek 9.04 o godz. 14:41 w Wielkiej Kloni drzewo upadło na drogę powiatową, a w Tucholi przy ul. Kopernika szpak utknął w kominie budynku.
- W piątek 10.04 o godz. 10:18 w Tucholi na ul. Ogrodowej w składziku zapaliło się drewno i śmieci.
- Tego samego dnia w Gostycynie na ul. Bydgoskiej zauważono plamę oleju na jezdni.
- O godz. 12:36 w Plaskoszu drzewo zawisło nad ogrodzeniem.
- O godz. 15:48 w Tucholi na Sienkiewicza zapaliła się karpina po wycince drzewa.
- W sobotę 11.04 o godz. 7:50 na ul. Przytorze w Cekcynie na posesji grasował lis.
- O godz. 13:43 w Śliwicach na ul. Dworcowej zapaliły się sadze w kominie.
- O godz. 18:53 w Tucholi wezwano strażaków na ul. Jodłową, gdzie doszło do nagłego zatrzymania krążenia u mieszkańca posesji.
- W niedzielę 12.04 o godz. 15:25 w Zdrojach drzewo pochyliło się nad drogą.
- O godz. 13:21 wezwano straż na ul. Nad Brdą w Tucholi, gdzie na skutek utraty równowagi i upadku mieszkaniec doznał urazu głowy.
- W poniedziałek 13.04 w Rudzkim Młynie drzewo zawisło nad budynkiem, a w Lubiewie – konar nad drogą powiatową.
- O godz. 16:03 w Tucholi na ul. Leśnej zauważono pożar uprawy leśnej na powierzchni 0,07 ha.

G.



10 kwietnia doszło do pożaru w rejonie Osiedla Leśnego w Tucholi. – Spłonęła karpina oraz poszycie leśne [...]. Płomienie sięgały nawet 8 metrów! Dzięki bardzo sprawnej i zorganizowanej akcji strażaków Komendy Powiatowej PSP w Tucholi pożar został szybko opanowany. Apelujemy o ostrożność w lesie, żebyśmy wszyscy mogli się nim cieszyć – poinformowało Nadleśnictwo Tuchola, publikując w swoich mediach społecznościowych dołączone przez nas zdjęcie. Niestety kilka dni później nieopodal Osiedla Leśnego znów doszło do pożaru. – Spłonęło 700 m² małych drzewek buka, które były posadzone po klęsce z 2017 roku. Bardzo dziękujemy mieszkańcom osiedla Leśnego za czujność i obywatelską postawę – oświadcza nadleśnictwo.

Reklama



eprasa.pl dd6e411761

Komenda Powiatowa Państwowej Straży Pożarnej w Tucholi

Nowy wydział w tucholskiej straży pożarnej. Odpowiedź na współczesne wyzwania dotyczące bezpieczeństwa obywateli

W KP PSP Tuchola został właśnie uruchomiony Wydział Operacyjno-Kontrolno-Rozpoznawczy. Jego naczelnikiem został Mateusz Gumiński, a zastępcą Karol Skiera. Nowa komórka będzie ściśle współpracować z innymi służbami w zakresie zarządzania kryzysowego. To kolejny w ostatnim czasie krok w kierunku wzmocnienia pozycji straży pożarnej w kontekście bezpieczeństwa obywateli – już nie tylko pod względem pożarowym.



Powołanie nowego wydziału w Komendzie Powiatowej Państwowej Straży Pożarnej w Tucholi. W towarzystwie komendantów w środku Karol Skiera i Mateusz Gumiński.

W strukturach KomendyPowiatowej Państwowej Straży Pożarnej w Tucholi zaszły istotne zmiany. W kwietniu powołano tam nowy Wydział Operacyjno–Kontrolno–Rozpoznawczy, który ma wzmocnić działania operacyjne oraz zwiększyć skuteczność w obszarze ochrony ludności i obrony cywilnej.

Zagrożenie niejedno ma imię

Jak podaje komenda, utworzenie nowej komórki organizacyjnej to nie tylko zmiana formalna, ale przede wszystkim element dostosowywania służb do coraz bardziej wymagającej rzeczywistości. W ostatnich latach rośnie znaczenie działań związanych z zarządzaniem kryzysowym, a także przygotowaniem instytucji publicznych na różnego rodzaju zagrożenia – zarówno naturalne, jak i cywilizacyjne. Co rusz mówi się o tym, jakie służby powinny być wzmocnione także w kontekście ewentualnego konfliktu zbrojnego, niezależnie od tego, jaka byłaby jego skala.

Nowy wydział i nowy etat

Jak podkreślają przedstawiciele straży pożarnej, nowy wydział ma pełnić kluczową rolę w koordynacji działań operacyjnych oraz prowadzeniu czynności kontrolno–rozpoznawczych. Istotnym elementem jego pracy będzie także współpraca z innymi służbami i instytucjami odpowiedzialnymi za bezpieczeństwo w powiecie tucholskim. Wydział ma ściśle współpracować ze wszystkimi kompetentnymi podmiotami w zakresie zarządzania kryzysowego.

Na czele nowej komórki stanął **Mateusz Gumiński**, a funkcję jego zastępcy objął **Karol Skiera**. Obaj funkcjonariusze, jak zaznaczają przełożeni, posiadają doświadczenie i kompetencje niezbędne do skutecznego wdrożenia nowych rozwiązań. Wraz z utworzeniem wydziału zdecydowano również o wzmocnieniu kadrowym. Nowy etat ma wspierać realizację zadań związanych z ochroną ludności oraz przygotowaniami w zakresie obrony cywilnej — obszaru, który w obecnych realiach nabiera szczególnego znaczenia.

Decyzje personalne wręczył komendant powiatowy PSP w Tucholi **Arkadiusz Kroll**. Podkreślił, że powołanie wydziału to ważny krok w kierunku dalszego rozwoju jednostki oraz podnoszenia poziomu bezpieczeństwa mieszkańców regionu. Strażacy nie ukrywają, że jego powstanie ma realnie przełożyć się na jeszcze sprawniejsze reagowanie w sytuacjach zagrożenia oraz lepsze przygotowanie lokalnych struktur na ewentualne kryzysy.

Skąd te zmiany? Wyjaśnia komendant

Ważną zmianę organizacyjną w komendzie szczegółowo wyjaśnia „Tygodnikowi Tucholskiemu" komendant Kroll, który kwestiom kadrowym przygląda się od kilku lat. Genezą zmian jest liczba różnych zadań, nie tylko związanych z ochroną ludności.

– To zadania, których wcześniej nie było w PSP, a już nas dotyczą. To chociażby bardzo szeroko pojęta obsługa OSP. To dofinansowania, współpraca z jednostkami, pomoc w ich funkcjonowaniu. Akurat te zadania związane z jednostkami spłynęły na nas wraz z ustawą o ochotniczych strażach pożarnych – tłumaczy komendant. Kolejne nowe obowiązki wynikają natomiast z ustawy o ochronie ludności i obrony cywilnej. Dotyczą straży pożarnej i samorządów. Kumulacja tych zadań przewidziała utworzenie nowych etatów w komendach powiatowych.

– W związku z tym, że dostaliśmy jeden etat, mogłem utworzyć Wydział Operacyjno-Kontrolno-Rozpoznawczy. Warto wspomnieć, że komórki do spraw operacyjnych nie było w naszej komendzie od 19 lat. To właśnie ja jako ostatni pełniłem tę rolę. W 2007 roku ze względu na reorganizację komend powiatowych komórka została zlikwidowana, a jej zadania przejęła jednostka ratowniczo-gaśnicza – tłumaczy organizacyjne zawiłości Arkadiusz Kroll.

Współtworzą struktury obrony cywilnej

Czym są zadania operacyjne, które w obowiązkach ma nowy wydział? Komendant powiatowy wymienia przykłady. To analizowanie zagrożeń, współpraca z jednostkami OSP i zadbanie o wyszkolenie druhów ochotników i strażaków PSP, współpraca z instytucjami, z WOPR-em itd.

– To wszystkie zadania, które mają bezpośredni wpływ na jakość wykonywania działań ratowniczych. Ćwiczenia, szkolenia, analizowanie akcji ratowniczych i gaśniczych – mówi Arkadiusz Kroll. Komórka kontrolno-rozpoznawcza to poniekąd wcześniejsza prewencja. Kryje się tu np. kontrola obiektów pod względem przestrzegania przepisów ochrony przeciwpożarowej.

Na komendy powiatowe spadły już obowiązki wynikające z ustawy o ochronie ludności. Przypomnijmy, że to strażacy angażują się w sprawdzenie obiektów przewidzianych jako miejsca tymczasowego ukrycia i schronienia. Równolegle odbyła się budowa systemu ostrzegania i alarmowania. Zarówno strażaków, jak i samorządowców z powiatu i gmin czeka tworzenie struktur obrony cywilnej. Ponadto funkcjonariusze edukują społeczeństwo, jak zachować się w przypadku zagrożenia oraz jak przygotować się do konfliktu zbrojnego czy innego rodzaju kryzysu.

Idą kolejne zmiany. Stanowisko kierowania jak centrum zarządzania kryzysowego

W kontekście nowych zadań, które w przyszłości miałby wykonywać Wydział Operacyjno-Kontrolno-Rozpoznawczy pojawia się nadzór nad stanowiskiem kierowania. Wyjaśnijmy. To na tym stanowisku w komendzie powiatowej straży pożarnej zapadają decyzje o zadysponowaniu sił i środków na akcje przy danym zdarzeniu, np. pożarze czy wypadku. Kompetencje stanowiska mają być rozszerzone do tego stopnia, że stanowić będą centrum zarządzania kryzysowego. Większa odpowiedzialność ma się wiązać też z liczebniejszym dyżurem na łączach. W tej chwili całodobowo stanowisko kierowania obsługuje jeden funkcjonariusz. W przyszłości ma być ich dwóch.

Piotr Paterski,
fot. KP PSP Tuchola

Reklama



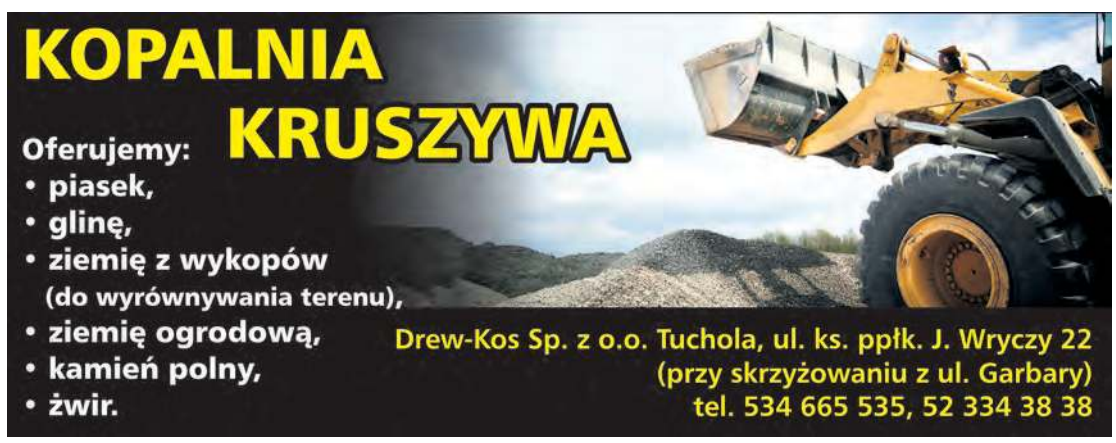

eprasa.pl dd6e411761

Zakończyły się zebrania wyborcze w OSP

Bysławek postawił na tych samych ludzi

Druhny i druhowie z Bysławka podjęli decyzje wpływające na kolejne miesiące i lata funkcjonowania jednostki. Wygląda na to, że są zadowoleni z dotychczasowej pracy swojego zarządu.

Za druhnami i druhami Ochotniczej Straży Pożarnej w Bysławku walne zebranie sprawozdawczo-wyborcze. W jego trakcie omówiono najważniejsze zagadnienia z życia jednostki w 2025 roku, który upłynął pod kątem aktywnej działalności ratowniczej oraz dalszego rozwoju organizacyjnego.

Osiągnięcia, którymi mogą się pochwalić

Pod koniec marca OSP w Bysławku stanowiło 55 członków, w tym 46 druhów zwyczajnych oraz 9 honorowych. W ubiegłym roku do zespołu ochotników dołączyły 2 osoby. Dodajmy, że w jednostce jest 18 kobiet (w 2025 roku przybyła jedna nowa druhna). OSP w Bysławku stawia na młodych ludzi. Działa tam Młodzieżowa Drużyna Pożarnicza składająca się z 28 osób, w tym 15 chłopców i 13 dziewcząt.

W 2025 roku strażacy z Bysławka uczestniczyli w 19 akcjach ratowniczych. 9 razy interweniowali podczas likwidacji miejscowych zagrożeń, 4 razy brali udział w gaszeniu pożarów oraz 4 razy zabezpieczali wydarzenia pod względem medycznym. Jednostka doskonaliła również swoje umiejętności i gotowość operacyjną podczas dwukrotnych ćwiczeń.



Druhny i druhowie Ochotniczej Straży Pożarnej w Bysławku zdecydowali, że nie wprowadzają zmian personalnych do składu zarządu jednostki.

OSP w Bysławku może pochwalić się sportowymi osiągnięciami. Podczas Gminnych Zawodów Sportowo-Pożarniczych, które odbyły się w maju ubiegłego roku, Kobieca Drużyna Pożarnicza zajęła pierwsze miejsce, natomiast Męska Drużyna Pożarnicza wywalczyła trzecie miejsce.

Głównym punktem walnego zebrania sprawozdawczo-wyborczego był wybór nowych władz jednostki na 5-letnią kadencję. Składy zarządu i komisji rewizyjnej publikujemy w ramce powyżej.

Anna Lipska,
fot. OSP Bysławek

Skład zarządu OSP Bysławek:
- Tadeusz Juraszewski – prezes
- Mateusz Nowakowski – wiceprezes
- Andrzej Mięsikowski – wiceprezes, naczelnik
- Andrzej Połom – zastępca naczelnika
- Joanna Połom – skarbnik
- Agnieszka Pieczka – sekretarz

Skład komisji rewizyjnej:
- Tomasz Gwizdała – przewodniczący
- Iwona Jaszkowska – sekretarz
- Jacek Czerwiński – członek.

Wyjątkowa akcja placówki z gminy Lubiewo

Planujecie ślub? „Mała Szkoła” w Klonowie ma do Was prośbę...

To z pewnością nietuzinkowa ciekawostka! „Mała Szkoła” w Klonowie, znana z niekonwencjonalnego sposobu działalności, apeluje do nowożeńców i ich gości weselnych. Ma pomysł, jak wspomóc placówkę, która najprawdopodobniej jest wyjątkowa nawet w skali kraju.

Szkoła Podstawowa w Klonowie „Mała Szkoła” to wyjątkowa placówka na mapie szkół w powiecie tucholskim. Od 25 lat prowadzona jest przez stowarzyszenie, które powstało, by uratować ją przed likwidacją. Placówka stawia na innowacyjne podejście do kształcenia. Dzieci uczą się poprzez doświadczenie, co ma skutkować u nich rozwijaniem umiejętności czy radzeniem sobie w kryzysowych sytuacjach. Podstawówka już kilka lat temu odeszła od zadań domowych i wypełniania zeszytów ćwiczeń. Nie ma również ocen. Mimo tego dzieci, które uczęszczają do „Małej Szkoły”, niejednokrotnie zdobywają wiedzę wykraczającą poza podstawę programową.

Zamiast kwiatów na chwilę, przybory plastyczne na dłużej

W pierwszej połowie kwietnia „Mała Szkoła” wystosowała apel, korzystając ze swoich mediów społecznościowych. Zawarła w nim informację, że uczniowie tej wyjątkowej placówki biorą udział w wielu konkursach, przede wszystkim plastycznych. Szybko jednak wyczerpują się zapasy przyborów plastycznych, a szkoła, jak sama przyznaje, nie ma środków na zakup nowych. Tutaj z pomocą mogą przyjść właśnie nowożeńcy.

– Bardzo nam się marzy, by w tym dniu uroczym, były uśmiechnięte czyjeś małe oczy. Pięknie zachęcamy, aby zamiast kwiatków prosić gości weselnych o garść innych datków. Kredki, farbki, bloki, flamastry, zeszyty, każdy taki prezent byłby znakomity. Kwiatki są na chwilkę, uschną u was w domu, a przybory szkolne dzieciom mogą pomóc. Bardzo się przydadzą i gwarantujemy, że tysiące kwiatów z nich wyczarujemy [...] – ogłosiła „Mała Szkoła”.

Jeśli znajdą się osoby, które chcą odpowiedzieć na prośbę szkoły w Klonowie, powinny się do niej zgłosić. Podstawówka mieści się pod adresem Klonowo 21, 89-526 Lubiewo. Natomiast numer właściwy do kontaktu to: 605 476 531.

Anna Lipska



Autopromocja



eprasa.pl dd6e411761

Gmina Tuchola

Inwestycja w wodociąg pod mocnym znakiem zapytania. KIO uznało ofertę PK za rażąco niską!

Gmina Tuchola musi unieważnić wybór najkorzystniejszej oferty w przetargu na budowę sieci wodociągowych w rejonie Legbąda. To pokłosie odwołania, które do Krajowej Izby Odwoławczej wniósł jeden z oferentów. – KIO uznało cenę Przedsiębiorstwa Komunalnego w Tucholi za rażąco niską – informuje burmistrz Tadeusz Kowalski.

W tym tygodniu do tucholskiego ratusza dotarła informacja o decyzji Krajowej Izby Odwoławczej w Warszawie, a dotyczącej przetargu na budowę sieci wodociągowych na terenie gminy Tuchola. Chodzi o stworzenie sieci z myślą o zasileniu nowych odbiorców w miejscowościach Łosiny, Barłogi, Rzepiczna, Koślinka, Niwki i Lasek.

– To rozstrzygnięcie jest dla nas niekorzystne – mówi burmistrz **Tadeusz Kowalski**.

Przypomnijmy, o możliwość wykonania zadania w systemie „zaprojektuj i wybuduj" ubiegało się pięć firm. Najniższą ofertę – na 3.075.000 zł – złożyło Przedsiębiorstwo Komunalne w Tucholi, zostając zwycięzcą postępowania, a najwyższą – w wysokości 6.150.000 zł – Zakład Robót Instalacyjno-Inżynieryjnych Hydropex Sp. z o.o. Sp.k. ze Złotowa. Dwie oferty – opiewające na 4.231.200 zł oraz 5.680.969,39 zł odrzucono z powodu niezgodności z przepisami. Drugą najwyżej ocenioną propozycję złożył Zakład Gospodarki Komunalnej w Sępólnie Krajeńskim, który wycenił realizację zadania na 4.848.340,20 zł.

Na wniesienie odwołania do KIO zdecydowała się firma ze Złotowa, zarzucając PK zastosowanie rażąco niskiej ceny. Po dwóch miesiącach od wniesienia odwołania izba przyznała jej rację, a co za tym idzie gmina musi unieważnić wybór najkorzystniejszej oferty i jeszcze raz przystąpić do oceny ofert.

„Poczucie niesprawiedliwości"

W ciągu 7 dni do urzędu miejskiego powinno wpłynąć uzasadnienie wyroku KIO. Już teraz burmistrz nie kryje rozczarowania takim obrotem sprawy.

– Naszym zdaniem nie wzięto pod uwagę wniosków dowodowych, które były oczywiste i wiarygodne. W trakcie ubiegłotygodniowej rozprawy wystąpiliśmy silną grupą, byli z nami m.in. prezes PK i jego kierownik budowy. Przed izbą wykazaliśmy, że w cenie PK zakładany jest nawet zysk w kwocie 600.000 zł. Wnioskowaliśmy też o przyjęcie dodatkowych materiałów dowodowych. Dalej, udokumentowane zostało to, że ceny PK mają odzwierciedlenie w ofertach rynkowych. Byłem i jestem w dalszym ciągu przekonany, że oferta PK nie ma cech rażąco niskiej ceny, za to powiedziałbym, że oferta tej firmy, która się odwołała, jest rażąco wysoką, bo ponad dwukrotnie wyższą. Jestem zdumiony i mam poczucie niesprawiedliwości, niezrozumienia społecznego – mówi Tadeusz Kowalski.

Jak dodaje, zgodnie z wyrokiem gmina przystępuje do unieważnienia wyboru najkorzystniejszej oferty i ponownej oceny pozostałych ofert – złożonych przez firmy z Sępólna i Złotowa.

– Natomiast kluczowa dla całej sprawy będzie odpowiedź z urzędu marszałkowskiego odnośnie dofinansowania z KPO, jakie pozyskaliśmy na realizację tej inwestycji. Wynosi ono do 5 mln zł. Zapytamy wprost, czy podpiszą z nami umowę, jeśli nie dotrzymamy terminu – zauważa burmistrz.

Termin realizacji zadania wyznaczono na 30 kwietnia, a rozliczenia dofinansowania na 15 maja.

Dodajmy, że gmina o możliwość wydłużenia ww. terminów wnioskowała już dwukrotnie, w tym zaraz po wpłynięciu odwołania do KIO. Takiej zgody jednak nie otrzymała.

– Jeżeli nie będzie tego dofinansowania to ustawa pozwala unieważnić nam postępowanie przetargowe – mówi **Zofia Kujath-Mrugowska**, radczyni prawna w tucholskim ratuszu.

– Najwyżej nie będziemy realizować teraz tej inwestycji, tylko poczekamy na kolejną możliwość finansowania – dodaje burmistrz.

Agata Wiśniewska

Mieszkańcy skarżyli się na rozwiązanie po remoncie drogi powiatowej

Blachy z wjazdów w Wełpinie zniknęły!

Niezadowolenie związane z wykończeniem wielomilionowej inwestycji doprowadziło do wysłuchania próśb mieszkańców i rozwiązania problemu. Zniknęły sławetne blachy przy wjazdach na posesje.

Przez długi czas nie milkły echa inwestycji drogowej między Cekcynem a Bysławiem, która kosztowała niespełna 5 mln zł. Rozchodziło się o sposób wybudowania wjazdów na posesje w Wełpinie. Słowa krytyki wywołały blachy na drewnianych kantówkach. Mieszkańcy zastanawiali się, czy blacha będzie spełniać swoją rolę przez dłuższy czas.

Nowe rozwiązanie wyszło od mieszkanki

Wełpinianie swoje zdanie wyrażali w internetowych wpisach i rozmowach z „Tygodnikiem". Poszli o krok dalej, napisali petycję. Głos niezadowolenia społeczności Wełpina dotarł do samorządowców. Poskutkowało to tym, że pod koniec października 2025 r. odbyło się spotkanie mieszkańców wsi m.in. ze starostą **Andrzejem Urbańskim,** dyrektorem ZDP **Arkadiuszem Malinowskim** i wójt **Joanną Jastak**.

Od mieszkanki Wełpina padła sugestia, czy rozwiązaniem nie mogłoby być najazdowe kratki, podobne do tych przy stacjach paliw. Ten pomysł przypadł do gustu innym mieszkańcom. Dyrektor Zarządu Dróg Powiatowych wskazywał jednak już jesienią, że na nowe rozwiązanie przyjdzie poczekać do wiosny, bo ma być ono wykonane w odpowiednich warunkach, aby było trwałe. Powiat, jak obiecał, tak zrobił. Wełpinianie doczekali się wjazdów, na jakich im zależało.



Kierujący powiatem i podległym ZDP wysłuchali próśb mieszkańców. Blachy z wjazdów w Wełpinie zniknęły. Fot. Arkadiusz Lorbiecki



Mieszkańcy nie kryli oburzenia, kiedy wjazdy wykonano za pomocą blach i drewnianych kantówek. Fot. Anna Lipska

– Ustosunkowaliśmy się do próśb mieszkańców, tak jak obiecywaliśmy. W ubiegłym roku musieliśmy zakończyć inwestycję w ramach projektu i przewidywanych rozwiązań. Niestety okazało się na budowie, że woda nie będzie miała możliwości odpłynięcia. Z tego powodu zostały zastosowane blachy, przedłużono korytka. Teraz, gdy sytuacja na to pozwoliła, mogliśmy zmodernizować to, co przeszkadzało mieszkańcom – komentuje dla „Tygodnika" starosta.

„To jest nowa droga, więc musi być zrobiona pożądanie"

Korzystając z okazji dopytujemy Andrzeja Urbańskiego o przegląd gwarancyjny, jaki miał zostać przeprowadzony na opisywanym odcinku drogi. Po zimie na jezdni pojawił się spory miejscowy ubytek. Pisaliśmy o tym w artykule pt. „Co czeka gminę Lubiewo na drogach powiatowych i w ich obrębie?" w wydaniu z 26 marca.

– Jesteśmy po przeglądzie. Z tego co wiem od dyrektora ZDP, firma zadeklarowała dokonanie naprawy. Ten odcinek zostanie sfrezowany i na nowo ułożony. To jest nowa droga, więc musi być zrobiona porządnie – stwierdza tucholski starosta.

Anna Lipska

eprasa.pl dd6e411761

Saga na Kościuszki trwa. Karetka drugi raz w ciągu tygodnia wiozła mieszkankę do Świecia...

A kobieta jeszcze tej samej doby, ze szpitala w Świeciu wróciła do mieszkania. – Hałas zaczął się od razu po powrocie – słyszymy od mieszkańców. Jednocześnie dowiadujemy się, jak aktualnie wygląda postępowanie Sądu Rejonowego w Tucholi dotyczące potencjalnego, przymusowego leczenia 72-latki.

To już trzeci tydzień z rzędu, w którym opisujemy sprawę mieszkańców jednego z bloków przy ul. Kościuszki w Tucholi. Niezmiennie borykają się oni z nieprzewidywalnymi i wulgarnymi zachowaniami swojej sąsiadki, która ma już za sobą leczenie w specjalistycznej placówce. Sytuacja nie do wytrzymania utrzymuje się aktualnie od grudnia. Mieszkańcy pretensje mają do „chorego systemu".



Ostatnia niedziela (12 kwietnia). Interwencja policji i zespołu ratownictwa medycznego zakończyła się odwiezieniem kobiety do szpitala w Świeciu. Jeszcze tego samego dnia wróciła do mieszkania.

Nieprzyjęta na przymusowe leczenie

Tydzień temu zrelacjonowaliśmy wzmożoną interwencję wszystkich możliwych służb w mieszkaniu kobiety: od policji, przez straż pożarną, po zespół ratownictwa medycznego. I jednocześnie w obecności pracownika socjalnego. 72-latka została zabrana karetką do szpitala w Świeciu. Sąsiedzi mieli nadzieję, że będzie ona poddana leczeniu, a ich udręka i strach o bezpieczeństwo skończą się. Stało się inaczej. Dowiedzieliśmy się wówczas z policji, iż szpital w Świeciu stwierdził, że kobieta nie wymaga hospitalizacji. Wojewódzki Szpital Zdrowia Psychicznego poinformował nas, że nie może rozmawiać o danym przypadku ze względu na tajemnicę medyczną. Ogólnie wytłumaczył procedury obowiązujące w takich sytuacji, wynikające z ustawy o zdrowiu psychicznym. Między innymi te wyjaśnienia, jak i poprzednie artykuły dotyczące Kościuszki, są dostępnie w internecie na naszym portalu tygodnik.pl. Zachowanie kobiety nie zmieniło się. Słyszymy od świadków, że wulgarne obelgi przybrały na sile. Jedna z sąsiadek miała od niej usłyszeć, że „trzeba ją upier**lić". Zgłosiła to na policję jako groźby karalne.

Zapach spalenizny. W niedzielę policją i karetka

Jak relacjonują sąsiedzi, nerwowe sytuacje trwają w najlepsze... Do tego stopnia, że w ostatnią niedzielę (12 kwietnia) późnym popołudniem ponownie pod blok podjechały zaalarmowane służby. Według naszych ustaleń sąsiadów zaniepokoił zapach spalenizny z wentylacji (wcześniej alarmowali, że kobieta jest osobą palącą i boją się, że spowoduje pożar). Pojawiła się policja, następnie karetka. Padać miały wyzwiska... Kobieta odjechała w karetce, co potwierdza nam Komenda Powiatowa Policji w Tucholi. ZRM, tak jak tydzień wcześniej, przewiózł kobietę do szpitala w Świeciu. A tam... ponownie nie została przyjęta. Wszystko wskazuje więc na to, że nie zapadła decyzja o jej przymusowej hospitalizacji. W niedzielę ok. godz. 22:00 kobieta znów była w mieszkaniu przy ul. Kościuszki w Tucholi. W bloku od razu zrobiło się głośno.

Drugi termin badania. Czas płynie

Przypomnijmy, że Sąd Rejonowy w Tucholi w lutym – po wcześniejszym wniosku dalszej rodziny kobiety – postanowił powołać biegłych specjalistów z zakresu psychiatrii, którzy mają przebadać kobietę i zdecydować, czy należy skierować ją na przymusowe leczenie. Pierwotny termin, wyznaczony na przeprowadzanie badania, minął w zeszłym tygodniu. Jak słyszymy od prezeski sądu **Magdaleny Kunter-Kwiatkowskiej,** kobieta nie stawiła się na badanie, a związku z tym został wyznaczony drugi termin. W takich przypadkach inny jest już tryb przeprowadzenia badania... Czas płynie.

– To opinia biegłego wpłynie na decyzję sądu dotyczącą przymusowego leczenia – tłumaczy Magdalena Kunter-Kwiatkowska. Zapewnia, że wydział rodzinny tucholskiego sądu działa sprawnie, a akurat takie sprawy jak ta opisywana, mają priorytet. Zadaniem sądu ma być tutaj zapewnienie danej osobie pomocy.

– Kwestia uciążliwości społecznej również jest ważnym aspektem. Czas rozpatrzenia sprawy będzie zależeć od momentu otrzymania opinii biegłego. Ta może być jasna i konkretna, ale może np. w swojej treści zawierać też polecenie konsultacji z innym specjalistą – w teorii na temat potencjalnego terminu rozpatrzenia sprawy mówi prezeska sądu i nie chce w tej kwestii wyrokować.

Piotr Paterski

Ale jazda! Młodzi poprosili o pumptrack i wygląda na to, że go dostaną!

Gmina Tuchola zabezpieczyła w swoim budżecie 30.000 zł na dokumentację projektową pumptracka. Z prośbą o wybudowanie w Tucholi specjalnego toru do jazdy rowerem wystąpili ósmoklasiści ze Szkoły Podstawowej nr 5. Co im daje jazda na rowerze? – Wszystko, co potrzebne – odpowiadają.

Pismo z prośbą o wybudowanie w Tucholi pumptracka, czyli toru przeszkód rowerowych zbudowanego z muld i zakrętów, trafiło na biurko burmistrza pod koniec stycznia br. Jak podnoszą w nim uczniowie klasy ósmej ze Szkoły Podstawowej nr 5, potrzebę powstania takiego obiektu odczuwają także młodzi ludzie z innych szkół. „U nas, na Osiedlu Rudzki Most, lubimy jeździć popołudniami na rowerach, ale bardzo brakuje nam profesjonalnego toru przeszkód. Mimo, że powstał już skatepark, to jest on często zajęty i przepełniony" – argumentują uczniowie.

Ósmoklasiści wskazali również, że pumptrack zachęciłby dzieci i młodzież do wyjścia na zewnątrz i zwiększenia aktywności sportowej, a co za tym idzie byłby alternatywą dla rozrywki cyfrowej.

– Podejmujemy ten temat – poinformował na marcowej sesji **Tadeusz Kowalski**.

„Budujące okoliczności"

Na tym samym posiedzeniu w budżecie gminy zabezpieczono 30.000 zł na wykonanie dokumentacji projektowej pumptracka przy boisku Orlik z funkcją oświetlenia. Jak wyjaśniał włodarz, na budowę tego typu obiektów przy boiskach wielofunkcyjnych można starać się o dofinansowanie.

– Taką wolną przestrzenią dysponujemy tylko przy Orliku w Rudzkim Moście, a właśnie uczniowie z tej części miasta skierowali do mnie pismo. Odpowiedzi udzieliła Agnieszka Kram-Pestka, której wydział zainteresował się możliwością pozyskania środków na takie zadanie. Jest szansa – mówił Tadeusz Kowalski.

On też jest pełen uznania dla inicjatywy, którą wykazali się uczniowie.

– To są bardzo budujące okoliczności, że ci młodzi ludzie złożyli wniosek formalny na piśmie. [...] Udało nam się wybudować skatepark przy Głęboczku, park do kalisteniki w Małpim Gaju, park linowy w Parku Zamkowym, to teraz idziemy dalej – dodał włodarz.

Mają pasję i moc!

Pismo do burmistrza w imieniu swoim i innych rowerowych zapaleńców złożył **Jakub Mathia**. W minionym tygodniu udało nam się spotkać z Kubą i jego kolegami w murach Piątki. Jak przyznali, do zwrócenia się z prośbą do burmistrza skłonił ich fakt, że w Rudzkim Moście nie ma miejsca, gdzie mogliby swobodnie jeździć na rowerach i ćwiczyć ulubione triki. Co prawda sami zbudowali miniskocznię w pobliskim lasku, ale nierzadko są stamtąd przeganiani. Chłopcy ocenili swoje szanse „pół na pół" i nie kryją radości z uzyskanej odpowiedzi. Poczuli, że mają sprawczość. A co daje im jazda na rowerze?

– Wszystko, co potrzebne. Po szkole, jak już przygotujemy się na sprawdziany, jeździmy na rowerach nawet do godziny 22:00 – przyznali ósmoklasiści.



Na zdjęciu nasi młodzi rozmówcy: Cezary Gliniecki, Jakub Mathia, Jędrzej Drewczyński, Krzysztof Jabłoński, Paweł Labenc.

Najwytrwalsi w tym gronie jeżdżą wyczynowo na rowerach od trzeciej klasy. Co do samego Osiedla Rudzki Most, to można na nim spotkać bardzo dużo rowerzystów w różnym wieku, co też wynika z położenia osiedla względem centrum miasta. Na pokonanie tego odcinka pieszo potrzeba około 45 minut.

O ocenę obywatelskiej postawy, jaką wykazali się chłopcy z ósmej klasy, poprosiliśmy dyrektorkę SP nr 5. Jak się okazało, chłopcy nie pochwalili się w szkole osiągniętym sukcesem.

– Gratuluję im pomysłu, fajnej odwagi, że napisali taki wniosek. Jestem zachwycona postawą i pomysłowością naszych uczniów. Mam tylko nadzieję, że jak powstanie ten obiekt, to będą korzystać z niego, pamiętając o bezpieczeństwie – podsumowała **Krystyna Kozłowska-Radtke**.

Tekst i fot. Agata Wiśniewska

eprasa.pl dd6e411761

Co oprócz Ich Troje? Dni Borów Tucholskich z nowościami. Wśród nich festiwal DJ-ów

Tegoroczna edycja Dni Borów Tucholskich odbędzie się w dniach 17-19 lipca. Jeden z wieczorów, z myślą o młodych, wypełni klubowe granie. Sporo będzie się też działo na tucholskim rynku. Wisienką na torcie ma być – już zapowiadany przez „Tygodnik" – koncert Ich Troje.

Komitet organizacyjny 67. edycji Dni Borów Tucholskich ma już za sobą pierwsze posiedzenie. W jego ramach przedstawiono zarys programu wydarzenia, które odbędzie się w trzeci weekend lipca.

– W tym roku wprowadzamy kilka znaczących zmian do organizacji naszego święta. Przede wszystkim – zgodnie z wcześniejszymi zapowiedziami – ożywiamy rynek. I to on będzie centrum wydarzeń podczas 67. Dni Borów Tucholskich. A na finał zapraszamy już dziś do parku „Małpi gaj" na koncert przeżywającej właśnie swoisty renesans grupy Ich Troje – mówi burmistrz **Tadeusz Kowalski**.

Ich Troje już wywołali poruszenie

Finałowy koncert odbędzie się na terenie zielonym u zbiegu ulic Świeckiej i Przemysłowej. Przypomnijmy. To, że właśnie Ich Troje będzie gwiazdą tegorocznych Dni Borów Tucholskich, „Tygodnik Tucholski" jako pierwszy ogłosił już w lutym. Nasze nieoficjalne ustalenia potwierdził wówczas burmistrz. Opublikowana przez nas informacja szerokim echem odbiła się wśród Tucholan i mieszkańców regionu. Wybór Ich Troje wywołał poruszenie w naszych mediach społecznościowych. Choć, jak zawsze w takich sytuacjach, nie zabrakło odbiorców kręcących nosem, to generalnie dominowały emocje pozytywne i podekscytowanie. Zespół Ich Troje wraz z jego liderem **Michałem Wiśniewskim** zawsze budzili zainteresowanie, a w swojej historii także kontrowersje. Tym większy jest teraz apetyt przyszłej publiczności DBT. Wśród Tucholan nie zabrakło wspomnień, gdy Ich Troje dali niegdyś koncert na finał festiwalu w amfiteatrze w Rudzkim Moście. Działo się to dosłownie w przededniu wybuchu wielkiej popularności zespołu w skali ogólnopolskiej.

Impreza przed OSiR-em – Bory Summer Club Festival

Pierwszego Dnia Borów Tucholskich, w piątek, zadebiutuje Bory Summer Club Festival. To propozycja skierowana przede wszystkim do młodzieży. Utalentowani i znani w środowisku DJ-e zaserwują uczestnikom ucztę bitów i setów na terenie tucholskiego OSiR-u.

Z kolei sobota będzie obfitowała w tradycyjne już wydarzenia, takie jak: Historyczny Pochód Borowiaków, Dzień Folkloru Borowiackiego, Festiwal Muzyki Myśliwskiej im. Piotra Grzywacza. Jednak i tu znajdą się nowe elementy. Obecnie komitet zdradza jedynie tyle, że wszystko będzie się działo na tucholskim rynku.

(aw), (pp)



Czy Michał Wiśniewski przyciągnie publiczność na finał Dni Borów Tucholskich? Reakcje Tucholan w internecie na naszą wcześniejszą publikację wskazują, że jest potencjał. Fot. ze zbiorów organizatorów

Ćwiczą, nabierają doświadczenia... Zagrają przed Ich Troje!



Finał piątkowego koncertu w Tucholskim Ośrodku Kultury.

TOK&ROCK już nazwą zdradza, jaką muzykę prezentuje i jakie miejsce jest jego domem. W Tucholskim Ośrodku Kultury ćwiczy duża grupa młodych ludzi, którym muzyka rockowa i alternatywna nie są obce. Rośnie lista ich koncertów, a jeden z kolejnych zapowiada się wyjątkowo ekscytująco.

więcej zdjęć na tygodnik.pl

filmy na facebook.com/tygodniktucholski

Zespół TOK&ROCK umiejętności rozwija pod okiem doświadczonego muzyka **Piotra Budnika** na co dzień prowadzącego też lekcje gry na gitarze w domu kultury. Grupa sięga po znane numery polskiego, szeroko pojętego rocka, ale – jak na ich średnią wieku przystało – w repertuarze pojawiają się również współczesne utwory, z tym że podane w gitarowej aranżacji.

Rośnie lista koncertów i frekwencja publiczności. Co w lipcu?

Zespół już regularnie wskakuje na scenę. Zaczął z przytupem, bo debiutował w zeszłym roku na tucholskim rynku. Ekipa została zaproszona na popularną „Kafkę" przez Stowarzyszenie Się Uda. Zamykała też tegoroczny tucholski finał Wielkiej Orkiestry Świątecznej Pomocy. W piątek, 10 kwietnia, w sali widowiskowej wystąpiła przed prawdopodobnie największą pod względem frekwencji publicznością. W pierwszych rzędach nie mogło zabraknąć ich najbliższych. Czy TOK&ROCK ma jeszcze tremę? Z pewnością potrafi doskonale przełamywać



Rodziny i przyjaciele zespołu na widowni. To cecha charakterystyczna dla koncertów szerokiego składu TOK&ROCK.

ją... gdy między poszczególnymi utworami sypie do mikrofonu jak z rękawa „sucharami".

Zespół podczas piątkowego koncertu podzielił się ciekawostką. Możemy spodziewać się tej młodej grupy podczas finału Dni Borów Tucholskich w lipcu tego roku! Na scenie ma pojawić się w ramach jednego z supportów na koncercie gwiazdy – Ich Troje.

Kolejny młody kwartet

Piątkowy koncert był wyjątkowy dla czterech kolejnych osób. Co prawda poszczególne twarze mogliśmy już dostrzec podczas występów w domu kultury, ale akurat ten koncert był dla nich wyjątkowym doświadczeniem. **Emilia Sokołowska**, **Dominik Beller**, **Ignacy Grzegorzek** oraz **Ignacy Peplinski** na warsztat także wzięli utwory polskiej i zagranicznej muzyki alternatywnej.

(pp), fot. (lor)



Publiczność na koncercie TOK&ROCK.

eprasa.pl dd6e411761

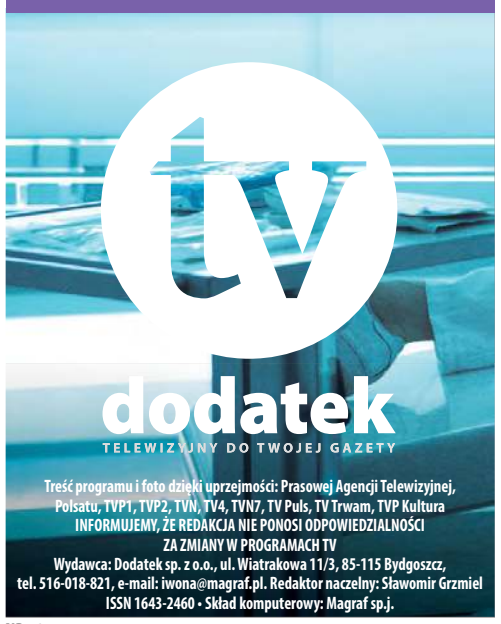

17-23 kwietnia 2026

Treść programu i foto dzięki uprzejmości: Prasowej Agencji Telewizyjnej, Polsatu, TVP1, TVP2, TVN, TV4, TVN7, TV Puls, TV Trwam, TVP Kultura
INFORMUJEMY, ŻE REDAKCJA NIE PONOSI ODPOWIEDZIALNOŚCI ZA ZMIANY W PROGRAMACH TV
Wydawca: Dodatek sp. z o.o., ul. Wiatrakowa 11/3, 85-115 Bydgoszcz,
tel. 516-018-821, e-mail: iwona@magraf.pl. Redaktor naczelny: Sławomir Grzmiel
ISSN 1643-2460 • Skład komputerowy: Magraf sp.j.

NR 16

Piątek



23:45 TVN 7

Batman: Początek

Przygodowy, USA, 2005

W jaki sposób jeden człowiek może zmienić świat? To pytanie prześladuje Bruce'a Wayne'a (Christian Bale) jak widmo rodziców zastrzelonych na jego oczach na ulicach miasta Gotham w nocy, która na zawsze zmieniła jego życie. Dręczony poczuciem winy i gniewem, walcząc z demonami, które podsycają w nim żądzę zemsty oraz potrzebą uszanowania altruistycznego dziedzictwa rodziców, pozbawiony złudzeń dziedzic przemysłowego imperium znika z Gotham i podróżuje po świecie, szukając sposobów walki z niesprawiedliwością i sprawienia, żeby ci, którzy żerują na strachu innych, sami zaczęli się bać.

Sobota



20:00 TVP KULTURA

Parasite

Dramat, Korea Południowa, 2019

Czworo biedaków bez przyszłości wpada na pomysł jak zdobyć duże pieniądze. Ich sposób na sukces to przekręt doskonały. Najmłodszy z bohaterów filmu dostaje posadę korepetytora zamożnej dziewczyny. Szybko dostrzega w tym wielką szansę dla swoich bliskich. Od razu wprowadza do bogatego domu siostrę, która umiejętnie udaje absolwentkę prestiżowej uczelni. A dziewczyna też nie próżnuje i już obmyśla, jak sprytnie załatwić bezrobotnemu ojcu pracę szofera u gospodarzy. Z pozoru niewinna intryga zamienia się w przerażającą historię.

INNE DATY EMISJI: NIEDZIELA, 02:55

Niedziela



13:40 TV PULS

Megan Leavey

Dramat, USA, 2017

Niemająca planu na życie Megan Leavey (Kate Mara) postanawia wstąpić do piechoty morskiej. W wyniku incydentu dostaje zdanie czyszczenia psich klatek, gdzie poznaje owczarka niemieckiego o imieniu Rex, którego boi się każdy. Niespodziewanie udaje jej się złapać z nim nić porozumienia. Wkrótce kobieta i jej podopieczny trafiają do Iraku, gdzie z sukcesem zajmują się wykrywaniem bomb i min przeciwpiechotnych. Pewnego dnia dochodzi jednak do tragedii...

Poniedziałek



20:30 TVP 1

Piekło-Niebo

Teatr Telewizji, 2026

DJ-ka Jola, mama samotnie wychowująca synka, całkiem niespodziewanie trafia w zaświaty. Problem w tym, że wcale jej tam nie po drodze, ma do załatwienia jeszcze dużo spraw na ziemi, co stanowczo, choć nie do końca skutecznie, próbuje wytłumaczyć najważniejszym decydentom w niebie i w piekle. Po próbie ucieczki w towarzystwie diabła Osmółki i twardych negocjacjach Joli udaje się uzyskać coś na kształt kompromisu. „Piekło Niebo" to wzruszająca, brawurowo zgrana przez aktorów Teatru Narodowego w Warszawie historia o miłości, która wykracza poza ziemskie życie.

Wtorek



21:20 TVP KULTURA

Ona

Dramat, USA, 2013

Romantyczna historia z elementami filmu science fiction, rozgrywająca się w niedalekiej przyszłości, w świecie inteligentnych maszyn, które mogą zastąpić człowieka, tworząc ułudę szczęścia. Akcja osadzona w wielkim mieście Los Angeles, gdzie mieszka bohater filmu - wrażliwy, samotny i pogrążony w depresji. Theodore Twombly zajmuje się pisaniem bardzo osobistych listów dla osób, które mają kłopoty z przelewaniem na papier swoich myśli, uczuć, wspomnień. On jest mistrzem w tej dziedzinie, ale sam nie umie sobie poradzić w życiu.

INNE DATY EMISJI: ŚRODA, 01:10

Środa



23:55 TVN 7

Okup

Sensacyjny, USA, 1996

Tom Mullen jest człowiekiem sukcesu. Był pilotem wojskowym, dzięki ciężkiej pracy stał się właścicielem czwartej co do wielkości linii lotniczej w USA. Ma piękną żonę Kate i dziewięcioletniego syna Seana, mieszka w luksusowym apartamencie w eleganckiej dzielnicy. Pewnego dnia podczas naukowego festynu w Central Parku nieznani sprawcy, działając z niezwykłą precyzją, uprowadzają Seana. Mullenowie otrzymują wiadomość, że jeżeli w ciągu 48 godzin nie przekażą porywaczom okupu w wysokości 2 mln. dolarów, ich syn zginie...

INNE DATY EMISJI: SOBOTA, 20:00

Czwartek



02:25 POLSAT

Ostatni Mohikanin

Dramat historyczny, USA, 1992

Rok 1757. Akcja filmu toczy się w skolonizowanej Ameryce, gdzie trwa wojna pomiędzy Anglią i Francją. Poznajemy losy białego Indianina, o imieniu Sokole Oko (Daniel Day-Lewis), który jako dziecko został przygarnięty przez plemię Mohikanów. Stara się on żyć w zgodzie z naturą i zasadami swojego plemienia, nie mieszając się w sprawy zwaśnionych narodów, jednakże miłość do Kory (Madeleine Stowe), córki angielskiego pułkownika oraz nieoczekiwane koleje losu skrzyżują jego drogę życiową z ścieżkami obcej wojny.

PIĄTEK • 17 kwietnia

TVP 1

05:05 **Wykrywacz kłamstw**
05:25 **Pytanie dnia** - rozmowa
05:45 **Reporterzy** - magazyn
05:55 **Oko na Świat** - magazyn
06:20 **Akacjowa 38** - serial, 2018
07:00 **Transmisja Mszy Świętej**
07:30 **Agape Blisko Ciebie** - mag.
08:00 **Serwis Info; Pogoda Info**
08:20 **Zaraz wracam** - serial, 2026
08:45 **Ranczo** - serial kom., 2006
09:50 **Komisarz Alex** - serial krym.
10:45 **Ojciec Mateusz** - serial
11:30 **Okrasa łamie przepisy** - magazyn kulinarny
12:00 **Serwis Info**
12:10 **Agrobiznes; Agropogoda**
12:35 **Program rolny**
12:55 **Królestwo mokradeł - Park Narodowy Donana** - dokument, Franc., 2024
14:00 **Złoty chłopak** - serial 2022
15:00 **Serwis Info**
15:15 **Reporterzy** - magazyn
15:35 **Gra słów. Krzyżówka**



16:05 **Dziedzictwo** - serial, Turcja
17:00 **Teleexpress; Pogoda**
17:25 **Jaka to melodia?** - teleturniej muzyczny
17:55 **Klan** - telenowela, Polska
18:20 **Zaraz wracam** - serial, 2026
18:55 **Akacjowa 38** - serial, 2018
19:30 **Program inform. 19.30**
19:55 **Pytanie dnia** - rozmowa
20:10 **Sport; Pogoda**
20:30 **Glina. Nowy rozdział** - serial krym., Polska, 2025
21:30 **Sekielski wieczorową porą** - talk-show
22:35 **Londyński bulwar** - fab., USA, 2010
00:25 **Wojna zastępcza** - serial, Polska, 2026
01:25 **Panny z Wilka** - obycz., Polska, 1979
03:30 **Sekielski wieczorową porą** - talk-show

TVP 2

04:35 **Na dobre i na złe** - serial, Polska, 2022
05:30 **M jak miłość** - serial, Polska, 2023
06:20 **Anna Dymna - spotkajmy się** - rozmowa
06:50 **Dla niesłyszących - Barwy szczęścia** - serial obycz., 2026
07:30 **Pytanie na śniadanie - w tym: Serwis Info i Pogoda Flesz**
11:40 **Operacja zdrowie** - magazyn medyczny
12:10 **Kolekcja** - Wojciech Fangor - felieton
12:20 **WTEM - Krystyna Dąbrowska „Wymiana okien"** - felieton
12:30 **Koło fortuny** - teleturniej
13:15 **Panna młoda** - serial obycz., Turcja, 2024
14:05 **Va Banque** - teleturniej



14:35 **Na sygnale** - serial fabularyzowany
15:05 **La Promesa** - serial obycz., 2024
16:00 **Koło fortuny** - teleturniej
16:35 **Familiada** - teleturniej
17:20 **Panna młoda** - serial obycz., Turcja, 2024
18:15 **Va Banque** - teleturniej
18:50 **Jeden z dziesięciu** - telet.
19:25 **Barwy szczęścia** - serial
20:45 **Kocham Cię, Polsko!** - zabawa quizowa, 2026
22:20 **Postaw na milion** - teleturniej
23:20 **To jest grane** - magazyn muzyczny
23:50 **Skarbiec** - film kryminalny, USA, 2016
01:35 **Uziemieni** - kom., Belgia, Franc., 2013
03:20 **Akacjowa 38** - serial

TVN

05:40 **Uwaga!** - program interwencyjny
05:55 **Ukryta prawda** - program obyczajowy
06:50 **Kuchenne rewolucje** - program kulinarno-rozrywkowy
07:45 **Dzień Dobry TVN** - magazyn poranny
11:25 **Kuchenne rewolucje** - Dzisiaj zajrzymy do restauracji „Ziołowa Chata" w Brennie w Beskidzie Śląskim oraz do bistro „ĄĘ" w Chorzowie.
13:40 **Ukryta prawda** - program obyczajowy
15:45 **Młode gliny** - program kryminalny
16:50 **Szpital św. Anny** - serial obycz., Polska
17:55 **Detektywi** - program kryminalny
19:00 **Fakty**
19:30 **Sport**
19:40 **Pogoda**



19:50 **Uwaga!** - program interwencyjny
20:00 **Meg II: Głębia** - przygod., USA, Chiny, Wlk. Bryt., Tajlandia, Niemcy, Kan., 2023. Ekspedycja badawcza przekracza granicę oddzielającą morskie potwory od naszego świata...
22:30 **Eagle Eye** - sens., USA, Niemcy, 2008
00:50 **Kuba Wojewódzki** - talk-show
02:10 **Szpital św. Anny** - serial obycz., Polska
03:50 **Uwaga!** - program interwencyjny
04:05 **CSI: Kryminalne zagadki Las Vegas** - serial, USA
04:50 **Kto was tak urządził** - program poradnikowy
05:15 **Nauka jazdy** - reality show

POLSAT

06:00 **Nowy dzień**
08:00 **Halo tu Polsat** - poranny program informacyjno-rozrywkowy
11:30 **Gliniarze** - serial paradokumentalny
14:40 **Dlaczego ja?** - serial paradokumentalny
15:50 **Wydarzenia** - program informacyjny
16:15 **Pogoda**
16:20 **Interwencja** - magazyn reporterów
16:30 **Na Ratunek 112** - serial obyczajowy
17:00 **Gliniarze** - serial paradokumentalny
18:00 **Pierwsza miłość** - serial obyczajowy
18:50 **Wydarzenia** - program informacyjny
19:15 **Gość Wydarzeń** - rozmowa dnia
19:30 **Sport**
19:45 **Pogoda**
19:55 **Farma** - reality show

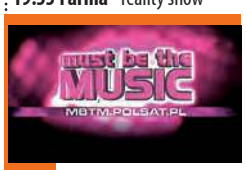

21:00 **Must Be The Music** - program muzyczny
23:05 **Bez skrupułów Toma Clancy'ego** - sens., USA, 2021. Szukając sprawiedliwości za zabójstwo swojej ciężarnej żony żołnierz US Navy SEALs (Michael B. Jordan) odkrywa międzynarodowy spisek...
01:20 **Max Payne** - sens., USA, 2008. Policjant z Nowego Jorku, Max Payne (Mark Wahlberg) wpada na trop wielkiej afery...
03:40 **Kabaretowa Ekstraklasa** - program rozrywkowy, Polska, 2017
04:40 **Disco Gramy** - program muzyczny
05:25 **Telezakupy TV Okazje**

TVP Kultura

06:00 **Afisz kulturalny**
06:05 **Teledyski**
07:10 **Tamte lata, tamte dni - Anna Nehrebecka** - mag.
07:50 **Wśród Hucułów** - dokument, Polska, 2016
08:25 **Wtem - Tomasz Bąk • Justyna Bargielska**
08:40 **Wydarzenie aktualne**
09:15 **Kulturalni** - magazyn
10:10 **Pan wzywał, Milordzie?** - serial kom., Wlk. Bryt., 1988
11:10 **Słodkie oczy** - film TVP, 1979
12:20 **Niespotykanie spokojny człowiek** - film TVP, 1975
13:30 **Portrety - Tajemnicza Claudia Cardinale** - dok.,
14:35 **Szczególny dzień** - dramat, Włochy, 1977
16:35 **Gwiazdozbiór TVP Rozrywka - Andrzej Dąbrowski** - reportaż
17:30 **11. Krajowy Festiwal Piosenki Polskiej Opole '73. Mikrofon i ekran** - 1973



18:35 **Kolekcja - Magdalena Abakanowicz** - felieton
18:55 **Dzień, w którym umarła gwiazda rocka - Jimi Hendrix** - dokument, 2018
19:25 **Video Killed the Radio Star - David Mallet** - 2009
20:00 **Wieczór kinomana - Boccaccio '70** - obycz., Włochy, Franc., 1962
22:00 **Tygodnik Kulturalny**
22:55 **Przygody Sherlocka Holmesa** - serial, 1984
24:00 **Czwartkowy klub filmowy - Popiół i diament** - dram., Polska, 1958
02:05 **Noc krótkich filmów - Zima** - anim., Polska, 2023
02:35 **Kino nocne - Kod Annie Parker** - fab., USA, 2013
04:15 **Porozmawiajmy szczerze**
04:45 **Teledyski**

TV Puls

06:00 **Nash Bridges** - Do Nasha dzwoni Susan Gantry, która twierdzi, że niebezpieczny gwałciciel Chili Gun powrócił i grozi jej niebezpieczeństwo.
08:00 **Kobra - oddział specjalny** - Semir musi ruszyć w pościg za Paulem Meinhardem - człowiekiem podejrzanym o morderstwo. Sprawa nie jest łatwa, ponieważ...
10:00 **Triumf miłości** - serial obyczajowy
12:00 **Nie igraj z aniołem** - serial obyczajowy
13:00 **Wspaniałe stulecie** - serial kostiumowy
14:00 **Przepis na zbrodnię** - serial kryminalny
15:00 **Lombard. Życie pod zastaw** - paradokument
16:00 **Ranczo** - serial komediowy
18:00 **Lombard. Życie pod zastaw** - paradokument fabularny



20:00 **355** - akcja, USA, Chiny, 2022. Największe agencje wywiadowcze z różnych stron świata wpadają na trop międzynarodowej organizacji przestępczej, która planuje globalny atak.
22:20 **Elita zabójców** - akcja, USA, Australia, 2011. Danny (Jason Statham), były komandos wraca do akcji, gdy jego mentor i przyjaciel Hunter (Robert De Niro) zostaje porwany.
00:30 **Cena powrotu** - akcja, USA, 2009
02:30 **Menu na miarę** - program kulinarny
03:15 **Taki jest świat** - przegląd wydarzeń z całego globu.
04:00 **Menu na miarę**
05:00 **Dyżur** - serial medyczny

TVN 7

05:25 **Ten moment** - program opowiada o ludziach i chwilach, które na zawsze odmieniły ich los
05:55 **Szkoła** - Licealistka Paulina Domańska zakochała się w Pawle Krolaku i stara się dla niego zmienić. Przestała wagarować, przykłada się do nauki, jednak nie umie zignorować zaczepek dawnego kolegi, Dawida Gniadka.
08:45 **Ukryta prawda** - program obyczajowy
11:55 **W-11 Wydział Śledczy** - program kryminalny
14:00 **Detektywi** - program kryminalny
15:00 **Szpital św. Anny** - serial obycz., Polska
16:00 **Sędzia Anna Maria Wesołowska** - serial sądowy
17:00 **Zapisane w gwiazdach** - program paradokumentalny



18:00 **Opowieści małżeńskie** - program obycz.
19:00 **Ukryta prawda** - program obyczajowy
20:00 **Zaginione miasto** - kom., USA, 2022. Pisarka powieści przygodowych (Sandra Bullock) oraz model z okładki bestselleru (Channing Tatum) zostają porwani przez ekscentrycznego miliardera (Daniel Radcliffe)...
22:25 **Królowa przetrwania** - reality show
23:45 **Batman: Początek** - przygod., USA, 2005 ●
02:40 **Hotel Paradise** - reality show
03:30 **SOS Ekipy w akcji** - program policyjny
04:15 **Usterka** - poradnikow

TV 4

06:00 Strażnik Teksasu - film akcji **07:55** Bogaty Dom - Biedny Dom - program paradok. **08:55** Policjantki i Policjanci - serial paradok. **10:55** Na Ratunek 112 - serial obyczajowy **11:55** Dlaczego ja? - serial paradokumentalny
12:55 Trudne sprawy - program obyczajowy **15:55** Łowcy skarbów. Kto da więcej **18:00** Policjantki i Policjanci - serial paradok. **20:00** A na deser... - program kulinarny **20:05** Turysta - sens., USA, 2010 **22:20** Gwiazdy Kabaretu - program rozrywkowy
00:20 STOP Drogówka - serial policyjny **01:25** Love Island. Wyspa miłości - reality show **02:40** Interwencja - magazyn reporterów **02:55** Śmierć na 1000 sposobów **03:25** Lubię disco! **04:25** Top 10 - Lista Przebojów **05:30** Telezakupy TV Okazje

TV Trwam

09:35 Św. na każdy dzień **09:45** Jestem mamą **10:00** Inf. dnia **10:15** Rozmowy niedok. **11:25** Głos Polski **11:35** Natura et Homo **12:00** Regina Coeli **12:03** Inf. dnia **12:20** Głos serca **13:05** Zrób jeden mały krok **13:30** Msza św. **14:30** Drzwi do lasu
14:55 Słowo życia **15:00** Modlitwa do Bożego Miłosierdzia **15:20** Mocni w Wierze **15:50** Ma się rozumieć **16:00** Inf. dnia **16:10** Natura Obiektywnie **16:40** Zniewolenie **16:55** Stan wojenny w Polsce **17:30** Łączy Nas Historia **17:55** Poczet Wlk. Polaków **18:00** Regina Coeli **18:05** Inf. dnia
18:15 Westerplatte Młodych **19:00** Warto zauważyć... **19:30** Brat Franciszek **20:00** Inf. dnia **20:20** Różaniec **20:50** Myśląc Ojczyzna **21:00** Apel Jasnog. **21:20** Inf. dnia **21:40** Polski Punkt Widzenia **22:00** Katownie Praskie **22:50** Przegląd Tyg. „Niedziela" **22:55** Moja Fatima

eprasa.pl dd6e411761

SOBOTA • 18 kwietnia

TVP 1

04:55 Wykrywacz kłamstw - magazyn
05:15 Pytanie dnia - rozmowa
05:35 Reporterzy - magazyn
05:50 Oko na Świat - magazyn
06:20 Balans bieli - magazyn
07:00 Transmisja Mszy Świętej
07:40 Rok w ogrodzie; Rok w ogrodzie Extra - mag.
08:20 Pełnosprawni - magazyn dla niepełnosprawnych
08:55 Ranczo - serial kom., 2006
10:00 Komisarz Alex - serial krym.
10:55 Ojciec Mateusz - serial krym.
11:50 Gwiazdy w południe - Jeździec znikąd - western, USA, 1953
14:25 Okrasa łamie przepisy - magazyn kulinarny
15:00 Sanatorium miłości - reality show
16:05 Dziedzictwo - serial, Turcja



17:00 Teleexpress
17:20 Pogoda
17:35 Ojciec Mateusz - serial krym.
18:25 Przed ekranem
18:40 Jaka to melodia? - teleturniej muzyczny
19:30 Program inform. 19.30
19:55 Pytanie dnia - rozmowa
20:05 Sport
20:15 Pogoda
20:25 Komisarz Alex - serial krym.
21:25 Hit na sobotę - Spectre - sens., Wlk. Bryt., USA, 2015
24:00 Ukryta sieć - dram., Polska, 2023
02:00 Londyński bulwar - fab., USA, 2010
03:55 Jaka to melodia? - teleturniej muzyczny
04:50 Sprawdzamy - magazyn

TVP 2

05:10 Dla niesłyszących - Barwy szczęścia - serial obycz., 2026
06:25 Dla niesłyszących - M jak miłość - serial, Polska, 2026
07:30 Pytanie na śniadanie - w tym: Serwis Info i Pogoda Flesz
11:30 Super Gary. Gotuj z Bosacką! - program rozrywkowy
12:10 W poszukiwaniu dobrego filmu - magazyn
12:40 Program
13:05 Panna młoda - serial obycz., Turcja, 2024
14:00 Familiada - teleturniej
14:35 Koło fortuny - teleturniej
15:15 Szansa na sukces. Opole 2026 - widowisko muzyczne
16:15 Na dobre i na złe - Potwór - serial, Polska, 2026



17:20 Panna młoda - serial obycz., Turcja, 2024
18:15 Va Banque - teleturniej
18:50 Słowo na niedzielę - rozmowa
19:00 Informacje kulturalne - magagzyn
19:25 Rodzinka.pl - serial komediowy
20:30 The Voice Kids - Bitwa - widowisko muzyczne
22:05 The Voice Kids - Bitwa Sing off - widowisko muzyczne
22:50 Gabi Drzewiecka zaprasza - magazyn muzyczny
23:45 Kino relaks - Respect - fab., USA, 2020
02:20 Skarbiec - film kryminalny, USA, 2016
04:00 Rodzinka.pl - serial kom.

TVN

05:40 Uwaga! - program interw.
05:55 Ukryta prawda - program obyczajowy
06:50 Kuchenne rewolucje - program kulinarno-rozrywkowy
07:45 Dzień Dobry TVN - magazyn poranny
11:35 Na Wspólnej Omnibus - serial obycz., Polska
13:30 Historia Kopciuszka - kom., USA, Kan., 2004. Sam nie ma lekkiego życia. Los sprawił, że jej ojciec założył drugą rodzinę, w której ona jest osobą zbędną i niechcianą.
15:40 Mój książę z bajki - przygod., Franc., Belgia, 2020
17:55 Kuchenne rewolucje - program kulinarno-rozrywkowy
19:00 Fakty
19:30 Sport
19:40 Pogoda



19:45 Mam talent - program rozrywkowy
22:20 Tata kontra tata - kom., USA, 2015. Brad (Ferrel) zawsze marzył o tym, by mieć idealną rodzinę i teraz zrobi wszystko, by stać się idealnym ojczymem dla dzieci i swojej żony (Linda Cardellini). Niespodziewanie pojawia się ich biologiczny ojciec, Dusty (Wahlberg)...
00:15 Annabelle: Narodziny zła - horror, USA, 2017
02:30 Szpital św. Anny - serial obycz., Polska
03:20 Uwaga! - program interwencyjny
03:35 CSI: Kryminalne zagadki Las Vegas - serial, USA
05:10 Jak to jest zrobione - serial popularnonaukowy

POLSAT

06:00 Nowy dzień
08:00 Halo tu Polsat - program informacyjno-rozrywkowy
11:40 Ewa gotuje - Pierwszą z potraw zaprezentowanych podczas tego odcinka „Ewa gotuje" będzie terrina rybna...
12:20 Shrek ma wielkie oczy - anim., USA, 2010
12:50 Karate Kid 4: Mistrz i uczennica - sens., USA, 1994
15:15 Narzeczony na niby - kom., Polska, 2018
17:30 Awantura o kasę - teleturniej
18:50 Wydarzenia - program informacyjny
19:15 Prezydenci i Premierzy - rozmowy Jarosława Gugały
19:30 Sport
19:45 Pogoda
19:55 Kabaret na żywo. Chyba Czesuaf



21:55 Venom 3: Ostatni taniec - akcja, SF, Meksyk, USA, Wlk. Bryt., 2024. Człowiek Eddie i Venom, kosmita dający mu nadludzkie zdolności, są zmuszeni do ucieczki przed przeciwnikami z różnych światów.
00:15 Patriota - sens., USA, Niemcy, 2000. Rok 1763, amerykańska wojna o niepodległość. Dobiega końca wojna z Francuzami. Brytyjski poddany, oficer Benjamin Martin (Mel Gibson) porzuca wojenne rzemiosło i osiedla się w Karolinie Południowej...
03:55 Świat według Kiepskich - serial komediowy
04:40 Disco Gramy
05:25 Telezakupy TV Okazje

TVP Kultura

06:35 Hydrozagadka - film TVP, 1970
08:00 Co nam w duszy gra - Duety miłosne - widowisko
09:05 Kolekcja - Magdalena Abakanowicz - felieton
09:20 Dokument tygodnia - Kuba - dok., Polska, 2023
10:55 Z biegiem lat, z biegiem dni - Kraków, 1914 - serial, Polska, 1980
12:30 Wydarzenie aktualne
13:30 Uroczysty koncert z okazji otwarcia katedry Notre-Dame - koncert, Franc., 2024
15:35 Odrodzenie Katedry Notre-Dame - dok., Franc., 2024
16:45 Tamte lata, tamte dni - Maria Maj - magazyn
17:25 Retro kino - Szczególny dzień - dram., Włochy, 1977
19:20 Dzień z życia artysty - Andrzej Fogtt - magazyn



20:00 Bilet do kina - Parasite - dram., Korea Południowa, 2019 ●
22:20 Amy Winehouse: Live At The Porchester Hall - Wlk. Bryt., 2007
23:25 Wieczór kinomana - Wstęp do filmu - Boccaccio '70
23:35 Wieczór kinomana - Boccaccio '70 - obycz., Włochy, Franc., 1962
01:25 Dobry tytuł - magazyn literacki
02:00 Kino nocne - Pianistka - dram., Franc., Austria, Niemcy, Polska, 2001
04:10 Soliści Lucerne Festival Orchestra - Dvorak i Debussy - koncert, Niemcy, 2023
05:15 Teledyski

TV Puls

06:00 Kobra - oddział specjalny - Podczas jazdy samochodem Semir zauważa stojącą na poboczu młodą kobietę. W tym samym czasie nadjeżdża gangster, który porywa kobietę.
09:00 Taki jest świat - przegląd wydarzeń z całego globu.
09:25 Wojciech Cejrowski. Boso - Etiopia - Podróżnik dociera do Etiopii, gdzie odnaleziono jedne z najstarszych śladów przodków człowieka.
10:00 Lombard. Życie pod zastaw - Do lombardu przychodzi 30-letnia Aneta Karolczyk. Chce kupić nowy telefon, podobny do modelu, który jej się „popsuł". Tak naprawdę, rozbił go Adrian Radosz - 35-latek, który właśnie wyszedł z więzienia, a teraz ją szantażuje



20:00 Freelance - akcja, USA, 2023. Mason Pettis (John Cena), były agent sił specjalnych podejmuje się niebezpiecznego, ale dobrze płatnego zlecenia. Musi zapewnić prywatną ochronę dziennikarce podczas jej wyjazdu na wywiad z ekscentrycznym dyktatorem.
22:10 Londyn w ogniu - akcja, USA, Bułg., Wlk. Bryt., 2016
00:05 Pasażer - akcja, Aruba, USA, 2002
02:00 Lombard. Życie pod zastaw - paradokument
03:00 Dyżur - serial medyczny
03:35 Taki jest świat - przegląd wydarzeń z całego globu.
04:00 Menu na miarę
05:00 Dyżur - serial medyczny

TVN 7

05:25 Szkoła - Uczennica klasy 8a Hania Rodowicz marzy o tym, by zostać aktorką. Pragnie zdobyć rolę w serialu i dlatego postanawia być bardziej kobieca. Dziewczyna zmienia styl i robi mocny makijaż.
06:15 Wiza na miłość - serial paradokumentalny
07:10 Bugs Bunny Builders - animacja
07:40 Pan niania - kom., USA, 1992
09:25 Ukryta prawda - program obyczajowy
11:30 Mówię Wam - talk-show
12:45 Ukryta prawda - program obyczajowy
14:50 Detektywi - program kryminalny
15:50 The Floor - teleturniej
17:45 Wojownicze żółwie ninja: Wyjście z cienia - przygod., USA, Hong Kong, Chiny, Kan., 2016



20:00 Okup - sens., USA, 1996 ●
22:35 Ciche miejsce - SF, USA, 2018. Rodzina Abbotów stara się przetrwać na zniszczonej Ziemi zdominowanej przez śmiercionośnie drapieżniki o niezwykle wyczulonym słuchu.
00:25 Dom wygranych - kom., USA, 2017. Gdy córka Scotta i Kate Johansenów dostaje się na renomowaną uczelnię, spełniają się jej marzenia, jednak wkrótce okazuje się, że nie przyznano jej pełnego stypendium.
02:10 Żyjąc z potworem - historie ludzi mieszkających z zabójcą
03:00 Fachowcy - paradokument
03:35 Usterka - poradnik
04:10 Dorota was urządzi - program lifestylowy

TV 4

06:00 Łowcy skarbów. Kto da więcej **07:00** Galileo - ciekawostki popularnonaukowe **09:05** JesteśmyDlaDzieci - program edukacyjny **09:30** A na deser... - program kulinarny **09:35** Gwiazdy Kabaretu - program rozrywkowy **09:55** Galileo - ciekawostki popularnonaukowe **12:55** Człowiek w czerwonym bucie - kom., USA, 1985 **14:55** Policjantki i Policjanci - serial paradok. **20:00** Sprawiedliwi - Wydział Kryminalny - serial policyjny **00:00** Gwiazdy Kabaretu - program rozrywkowy **02:05** STOP Drogówka - serial policyjny **03:05** Interwencja - magazyn reporterów **03:25** Lubię disco! - magazyn muzyczny **04:25** Top 10 - Lista Przebojów **05:30** Telezakupy TV Okazje

TV Trwam

09:00 Kapłani zesłanych **10:00** Inf. dnia **10:15** Retrospekcja **10:35** Słowo życia **10:40** Polski Punkt Widzenia **11:00** Kropelka radości **12:00** Ogólnopolskie spotkanie rekolekcyjne dla kobiet **13:30** Msza św. **14:30** Przegląd Tyg. „Niedziela" **14:35** Słowo życia **14:40** Św. na każdy dzień **14:45** Jak wygrać małżeństwo? **15:00** Dzielna niewiasta **15:15** Mateczniki Polskości **15:30** Wierzę w Boga **16:00** Inf. dnia **16:10** Historia PL **17:00** Z Parlamentu Europ. **17:30** Przełamując bariery **17:55** Poczet Wlk. Polaków **18:00** Regina Coeli **18:05** Inf. dnia **18:15** Rozmowy niedok. **19:25** Św. na każdy dzień **19:30** Manna z Nieba **19:45** Modlitwa z udziałem dzieci **20:00** Inf. dnia **20:20** Różaniec **20:50** Myśląc Ojczyzna **21:00** Apel Jasnog. **21:20** Inf. dnia **21:40** Polski Punkt Widzenia **22:00** Warto być ojcem **22:15** Głos serca

NIEDZIELA • 19 kwietnia

TVP 1

05:25 Sprawa dla reportera
06:20 Słownik polsko@polski - talk-show prof. J. Miodka
06:55 Słowo na niedzielę - rozmowa
07:00 Transmisja Mszy Świętej
08:00 Tydzień - magazyn
08:30 Życie po Sanatorium miłości - reportaż
08:50 Alternatywy 4 - serial kom., 1983
09:55 Ojciec Mateusz - serial
10:55 Komisarz Alex - serial krym.
11:55 Między ziemią a niebem
12:00 Regina Coeli, Watykan
12:15 Między ziemią a niebem
12:40 Nowe życie - Helena - rep.
13:00 Piłka nożna - mecz charytatywny Artyści - TVP
15:00 Błotniak stawowy z Doliny Wisłoki - dok., Polska, 2024
16:05 Dziedzictwo - serial, Turcja
17:00 Teleexpress; Pogoda



17:35 Daję słowo - Maciej Orłoś - Dariusz Szpakowski - talk-show
18:40 Jaka to melodia? - teleturniej muzyczny
19:30 Program inform. 19.30
19:55 Pytanie dnia - rozmowa
20:05 Sport; Pogoda
20:25 Wojna zastępcza - serial,
21:25 Sanatorium miłości - reality show
22:15 Sanatorium miłości. Kulisy programu - felieton
22:25 Życie po Sanatorium miłości - reportaż
22:50 Ronin - sens., USA, 1998
01:00 Spectre - sens., Wlk. Bryt., USA, 2015
03:35 Ukryta sieć - dram., Polska, 2023
05:25 Jaka to melodia? - teleturniej muzyczny

TVP 2

04:40 Dla niesłyszących - Barwy szczęścia - serial obyczajowy, Polska, 2026
06:25 Dla niesłyszących - M jak miłość - serial obyczajowy, Polska, 2026
07:30 Pytanie na śniadanie - w tym: Serwis Info i Pogoda Flesz - program poranny
11:15 Jak to się mówi, czyli Kasia u Bralczyka - magazyn
11:50 The Voice Kids - Bitwa - widowisko muzyczne
13:20 The Voice Kids - Bitwa Sing off - widowisko muzyczne
14:00 Familiada - teleturniej
14:35 Koło fortuny - teleturniej
15:10 Szansa na sukces. Opole 2026 - widowisko muzyczne



16:15 Tak to leciało - teleturniej muzyczny
17:15 Sandokan, książę piratów - serial, Włochy, 2025
18:20 Pan Mama - „Boomer" - serial komediowy, 2026
18:55 Kocham Cię, Polsko! - zabawa quizowa, 2026
20:20 Postaw na milion - teleturniej
21:20 Kwiatki Polskie duże - widowisko publicystyczne
22:25 Żyć nie umierać - dramat, Polska, 2015
24:00 Krucjata - Znak bliźniąt - serial kryminalny, Polska, 2024
01:00 Respect - fabularny, USA, 2020
03:30 Akacjowa 38 - serial

TVN

05:40 Uwaga! - program interwencyjny
05:55 Ukryta prawda - program obyczajowy
06:50 Kuchenne rewolucje - program kulinarno-rozrywkowy
07:45 Dzień Dobry TVN - magazyn poranny
11:30 Niezwykłe Stany Prokopa - program podróżniczo-rozrywkowy
12:35 Co za tydzień - program rozrywkowy
13:10 Mam talent - program rozrywkowy
15:40 Bitwa o gości - program rozrywkowy
16:45 Kogel mogel - komedia, Polska, 1988
19:00 Fakty - magazyn informacyjny
19:30 Sport
19:40 Pogoda
19:45 The Traitors. Zdrajcy - reality show



21:25 Galimatias, czyli kogel mogel II - kom., Polska, 1989. Kaśka, wychodzi za mąż za Pawła. Między młodą parą nie ustają kłótnie na temat posiadania potomstwa.
23:30 John Wick - sens., USA, Wlk. Bryt., Chiny, 2014. John Wick był najlepszym płatnym zabójcą w Stanach, ale dla ukochanej żony wycofał się z biznesu.
01:40 Superwizjer - magazyn reporterów
02:20 Szpital św. Anny - serial obycz., Polska
03:10 Uwaga! - program interw.
03:25 CSI: Kryminalne zagadki Las Vegas - serial, USA
05:10 Jak to jest zrobione - serial popularnonaukowy

POLSAT

06:00 Nowy dzień
08:00 Halo tu Polsat - poranny program informacyjno-rozrywkowy
12:00 Kung Fu Panda 3 - anim., Chiny, USA, 2016. Panda Po wraz ze swym odnalezionym ojcem wyrusza do sekretnej krainy pand. Tymczasem Kai, złowieszczy wojownik zaczyna pustoszyć całe Chiny, odbierając moc wszystkim mistrzom...
14:05 Must Be The Music - program muzyczny
16:15 Nasz Nowy Dom - program rozrywkowy
17:30 Awantura o kasę - teleturniej
18:50 Wydarzenia - program informacyjny
19:15 Sport
19:25 Pogoda
19:35 Państwo w Państwie - program interwencyjny



19:55 Dancing with the Stars. Taniec z Gwiazdami - program taneczno-rozrywkowy
22:30 Moje wielkie greckie wesele 3 - kom., USA, 2023. Komedia romantyczna, rozgrzewająca serce i pełna zwrotów akcji, filmowa podróż do Grecji...
00:30 Dick i Jane: Niezły ubaw - kom., USA, 2005. Gdy nadeszły gorsze czasy bohater i jego kochająca żona z przerażeniem obserwują, jak ich majątek ulatnia się jak kamfora...
02:20 Świat według Kiepskich - serial komediowy
03:25 Kabaretowa Ekstraklasa
04:40 Disco Gramy
05:25 Telezakupy TV Okazje

TVP Kultura

06:25 Zaśpiewajmy to jeszcze raz - Jabłonie - 1974
07:10 Rozmowy (nie)wygodne - Jan Młynarski
07:50 Bajnutki - widowisko kameralne, 2026
08:00 Nabożeństwo luterańskie w Żyrardowie
09:00 Przystań nad Biblią - program religijny
09:15 Król życia - dok., Pol., 2026
09:55 Zakaz wstępu dla psów i Włochów - animowany, Franc., Włochy, Szwajc., Belgia, 2022
11:15 Pan wzywał, Milordzie? - serial kom., Wlk. Bryt., 1988
12:15 Dokument tygodnia - Kuba - dok., Polska, 2023
13:50 W poszukiwaniu dobrego filmu - magazyn
14:30 Miś - kom., Polska, 1980
16:35 Dobry tytuł - magazyn literacki
17:15 Niedziela z... Grzegorzem Małeckim



18:10 Niedziela z... Grzegorzem Małeckim Mąż i Żona - spektakl teatralny, 2016
19:20 Piosenki Władysława Szpilmana - widowisko
20:00 Pianista - dram., Polska, Wlk. Bryt., Franc., 2002
22:35 Kulturalni - magazyn
23:30 Więcej niż fikcja - SR. - dokument, Niemcy, 2024
01:30 Noc krótkich filmów - Figury niemożliwe i inne historie I - anim., Polska, Kan., 2021
02:00 Amy Winehouse: Live At The Porchester Hall - Wlk. Bryt., 2007
02:55 Kino nocne - Parasite - dram., Korea Południowa, 2019 ●
05:10 Teledyski

TV Puls

06:00 Taki jest świat - przegląd wydarzeń z całego globu.
06:35 Nash Bridges - Dochodzi do strzelaniny, w której ginie prawnik, drugi z kolei zostaje ranny. Ocalały - Robert Saxon - podaje policji, że napastnikiem był jego były klient...
07:30 Don Matteo: Boski detektyw - serial krym.
10:45 Ranczo - serial komediowy
13:40 Megan Leavey - dramat, USA, 2017 ●
15:55 Zakonnica w przebraniu 2 - kom., USA, 1993. Zaprzyjaźnione zakonnice ze zgromadzenia świętej Katarzyny i proszą Deloris o pomoc. Wkłada więc ona ponownie habit i zaczyna uczyć muzyki wyjątkowo trudną młodzież. Wysiłek kobiety nie idzie na marne...
18:20 Pies i kot - kom., 2024



20:00 Świat w ogniu - akcja, USA, 2019. Prezydent USA staje się celem ataku, dokonanego przy użyciu najnowocześniejszych technik wojskowych. Giną dziesiątki agentów, a życie głowy państwa wisi na włosku...
22:20 Huragan - akcja, USA, 2018. Do skarbca w położonej na wybrzeżu bazie wojskowej trafia olbrzymia kwota 600 milionów dolarów w gotówce.
00:35 Przetrwać piekło - akcja, USA, 2021
02:20 Dyżur - serial medyczny
03:35 Taki jest świat - przegląd wydarzeń z całego globu.
04:00 Dyżur - serial medyczny
05:00 Dzielnica strachu - serial

TVN 7

05:30 Ten moment - program opowiada o ludziach i chwilach, które na zawsze odmieniły ich los
06:00 Wiza na miłość - serial paradokumentalny
06:55 Bugs Bunny Builders - animacja
07:25 Mała księżniczka - film rodzinny, USA, 1995. Sara wychowuje się w Indiach, pośród wspaniałej przyrody, otoczona przez kochających ją ludzi. Nie ma matki, a najbliższa rodzina to ojciec, kapitan Crewe i niańka Maya. Pewnego dnia ojciec zostaje powołany do wojska i wyrusza na wojnę.
09:30 Ukryta prawda - program obyczajowy
14:35 Detektywi - program kryminalny
16:35 The Floor - teleturniej
17:50 Ochroniarz amator - kom., USA, 2008



20:00 Interstellar - SF, USA, Wlk. Bryt., Kan., Islandia, 2014
23:35 Zabójcza broń III - sens., USA, 1992. Martin Riggs (Mel Gibson) i Roger Murtaugh (Danny Glover) wkraczają do akcji, gdy w jednym z budynków w Los Angeles zostaje znaleziona bomba...
02:05 Odważna - sens., USA, Australia, 2007. Pewnego wieczoru życie Neil Jordan zmienia się w koszmar - oboje z narzeczonym padają ofiarami napadu, chłopak ginie, a ona przeżywa cudem.
04:05 Usterka - program poradnikowy
04:40 Dorota was urządzi - program lifestylowy

TV 4

06:00 Gwiazdy Kabaretu - program rozrywkowy **06:15** Hitler i jego obsesja bezpieczeństwa - dok., Franc., 2018 **07:30** Operacja Trump. Rosyjscy szpiedzy zdobywają Amerykę - dok., Franc., 2024 **08:40** Galileo - ciekawostki popularnonaukowe, intrygujące zagadki ze świata nauki i techniki **10:45** Akademia sztuk walki fab. USA, 2015 **12:55** Turysta - sens., USA, 2010 **15:00** Rycerz Króla Artura - obycz., USA, 1995 **17:55** Uroczysko - serial krym.
20:00 Sprawiedliwi. Trójmiasto **00:00** STOP Drogówka - serial policyjny **01:00** Koszty wojny **02:15** Powrót do przeszłości **03:15** Interwencja - magazyn reporterów **03:25** Lubię disco! - program muzyczny **04:25** Top 10 - Lista Przebojów **05:30** Telezakupy TV Okazje

TV Trwam

09:10 Spotkanie z Magdaleną Buczek **09:15** Manna z Nieba **09:25** Przegląd Tyg. „Niedziela" **09:30** Msza św. **10:30** 20 czerwca 1941 roku **11:00** Głos serca **12:00** Regina Coeli z Ojcem Św. Leonem XIV **12:15** Papież Polak do Rodaków **12:40** Medjugorje **15:00** Wieś to też Polska **16:00** Inf. dnia **16:10** Koncert życzeń **16:50** Mateczniki Polskości **17:00** Natura et Homo **17:30** Sól ziemi **17:55** Poczet Wlk. Polaków **18:00** Regina Coeli **18:05** Inf. dnia **18:15** Rozmowy niedok. **19:25** Św. na każdy dzień **19:30** Baśniowy teatr lalek **20:00** Inf. dnia **20:20** Różaniec **20:50** Myśląc Ojczyzna **21:00** Apel Jasnog. **21:20** Inf. dnia **21:40** Retrospekcja **21:45** Stan Bezp. Państwa **21:55** Św. na każdy dzień **22:00** Mocni Jego mocą **22:45** Jak wygrać małżeństwo? **23:00** Jak my to widzimy **23:30** Tam, gdzie Bóg płacze

eprasa.pl dd6e411761

PONIEDZIAŁEK • 20 kwietnia

TVP 1

06:25 Akacjowa 38 - serial, 2018
07:00 Transmisja Mszy Świętej
07:30 Studio Raban - magazyn
08:00 Serwis Info; Pogoda Info
08:20 Zaraz wracam - serial, 2026
09:00 Ranczo - serial kom., 2006
10:00 Komisarz Alex - serial krym.
11:00 Ojciec Mateusz - serial
12:00 Serwis Info
12:10 Agrobiznes; Agropogoda
12:35 Rok w ogrodzie Extra
12:50 BBC w Jedynce - Ssaki - Zimno - dok., Wlk. Bryt., 2024
14:00 Złoty chłopak - serial, 2022
15:00 Serwis Info
15:15 Reporterzy - magazyn
15:35 Gra słów. Krzyżówka - teleturniej
16:05 Dziedzictwo - serial, Turcja
17:00 Teleexpress
17:15 Pogoda
17:25 Jaka to melodia? - teleturniej muzyczny



17:55 Klan - telenowela, Polska
18:20 Zaraz wracam - serial, 2026
18:55 Akacjowa 38 - serial, 2018
19:30 Program inform. 19.30
19:55 Pytanie dnia - rozmowa
20:10 Sport
20:15 Pogoda
20:30 Piekło-Niebo - Teatr Telewizji, 2026 ●
21:55 Postscriptum - Piekło--Niebo - dyskusja
22:30 Świat bez fikcji - Taniec z rosyjskim niedźwiedziem - dok., Polska, 2025
23:35 Balans bieli - magazyn
00:20 Kto ratuje jedno życie. Ciotka Hitlera - dram., Polska, 2021
01:55 Jeździec znikąd - western, USA, 1953
04:00 Raport specjalny - magazyn

TVP 2

04:35 Na dobre i na złe - serial obyczajowy
05:30 M jak miłość - serial, 2023
06:25 Rodzina (nie od) święta - magazyn
06:55 Dla niesłyszących - Barwy szczęścia - serial
07:30 Pytanie na śniadanie
11:40 Dla niesłyszących - Okrasa łamie przepisy
12:10 Kolekcja - Andrzej Wróblewski - felieton
12:30 Koło fortuny - teleturniej
13:15 Panna młoda - serial obycz., Turcja, 2024
14:05 Va Banque - teleturniej
14:35 Na sygnale - serial fabularyzowany
15:05 La Promesa - serial obycz.
16:00 Koło fortuny - teleturniej
16:35 Familiada - teleturniej
17:20 Panna młoda - serial obycz., Turcja, 2024
18:15 Va Banque - teleturniej



18:50 Jeden z dziesięciu - telet.
19:25 Barwy szczęścia - serial obycz., 2026
19:55 Domowe patenty - felieton
20:05 Barwy szczęścia - serial obycz., 2026
20:40 Kulisy serialu „M jak miłość" - felieton
20:55 M jak miłość - serial, Polska, 2026
21:55 Na sygnale - serial fabularyzowany
22:55 Na przekór losowi -, Włochy, 2023
24:00 Kod Dedala - sens., Belgia, Franc., 2019
01:55 Cztery pory roku w Hawanie - serial krym., Hiszp., 2017
02:55 Akacjowa 38 - serial
03:50 Rodzinka.pl - serial kom.

TVN

05:40 Uwaga! - program interw.
05:55 Ukryta prawda - program obyczajowy
06:50 Kuchenne rewolucje - program kulinarno--rozrywkowy
07:45 Dzień Dobry TVN - magazyn poranny
11:20 Doradca smaku - program kulinarny
11:25 Kuchenne rewolucje - program kulinarno--rozrywkowy
13:40 Ukryta prawda - program obyczajowy
15:45 Młode gliny - program kryminalny
16:50 Szpital św. Anny - serial obycz., Polska
17:55 Detektywi - program kryminalny
19:00 Fakty
19:35 Sport
19:45 Pogoda
19:55 Uwaga! - program interwencyjny



20:15 Na Wspólnej - serial obycz., Polska
20:50 The Floor - teleturniej
21:55 Bitwa o gości - program rozrywkowy
23:05 John Wick II - sens., USA, Włochy, Hong Kong, Kan., 2017. Legendarny super zabójca John Wick znów musi porzucić spokojną emeryturę. Jego dawny wspólnik potrzebuje pomocy...
01:30 Eagle Eye - sens., USA, Niemcy, 2008
03:40 Co za tydzień - program rozrywkowy
04:05 Uwaga! - program interwencyjny
04:20 Jak to jest zrobione - serial popularnonaukowy
04:45 Nauka jazdy - reality show

POLSAT

06:00 Nowy dzień
08:30 Malanowski i Partnerzy - Do agencji detektywistycznej Malanowskiego zgłasza się 40-letni Jarosław Bandel, który został oskarżony przez młodą kobietę, Iwonę, o gwałt.
09:30 Trudne sprawy - program obyczajowy
11:35 Gliniarze - serial paradokumentalny
14:40 Dlaczego ja? - serial paradokumentalny
15:50 Wydarzenia - program informacyjny
16:15 Pogoda
16:20 Interwencja - magazyn reporterów
16:30 Na Ratunek 112 - serial obyczajowy
17:00 Gliniarze - serial paradokumentalny
18:00 Pierwsza miłość - serial obyczajowy



18:50 Wydarzenia - program informacyjny
19:15 Gość Wydarzeń - rozmowa dnia
19:30 Sport
19:45 Pogoda
19:55 Milionerzy - teleturniej
20:30 Farma - reality show
21:35 Mega hit - Fuks 2 - kom., Polska, 2022. Maciek (Maciej Musiał) jest bystrym i ogarniętym dwudziestolatkiem, choć pieniądze i samochód na randkę musi pożyczyć od taty...
23:45 Wrogowie publiczni - sens., Jap., USA, 2009
02:40 Legion - sens., USA, 2009
04:55 Disco Gramy - program muzyczny
05:40 Telezakupy TV Okazje

TVP Kultura

07:00 Od ucha do ucha - Zabawne ptaki - anim., Francja, 2021
07:50 Dwie twarze Galicji - dokument, Polska, 2016
08:25 Wtem - Szczepan Kopyt • Julia Fiedorczuk - felietony
08:30 W poszukiwaniu dobrego filmu - magazyn
09:00 Dobre strony - Juliusz Machulski i Robert Więckiewicz - reportaż
09:25 Tamte lata, tamte dni - Maria Maj - magazyn
10:05 Chłopi - Powroty - serial, Polska, 1972
11:10 Miś - kom., Polska, 1980
13:15 Czarna suknia - film TVP, 1967
14:15 Skrzypce nadziei - dok., Franc., 2022
15:20 Kontrakt - obycz., Polska, 1980
17:20 Chłopi -Zemsta - serial, Polska, 1972
18:25 Tygodnik Kulturalny



19:20 Poszukiwacze zaginionych dzieł sztuki: Siedem „Słoneczników" Van Gogha - serial dok., Wlk. Bryt., 2015
20:00 Poniedziałek z Bondem - Szpieg, który mnie kochał - sens., Wlk. Bryt., 1977
22:15 Porozmawiajmy szczerze - Katarzyna Butowtt
22:55 Pianista - dram., Polska, Wlk. Bryt., Franc., 2002
01:30 Dzień z życia artysty - Andrzej Fogtt - magazyn
02:10 Kino nocne - Pies na środku drogi - film krótkometrażowy TVP, 1986
02:50 Więcej niż fikcja - SR. - dok., Niemcy, 2024
04:40 Kulturalni - magazyn

TV Puls

06:00 Nash Bridges - Nash i Joe wybierają się do sklepu. Niespodziewanie dochodzi do napadu. Okazuje się, że dokonuje go supernowoczesny robot.
08:00 Kobra - oddział specjalny - Semir rozwodzi się z Andreą. Mężczyzna jest kłębkiem nerwów, jednak aby nie rozmyślać o problemach - ucieka w pracę.
10:00 Triumf miłości - serial obyczajowy
12:00 Nie igraj z aniołem - serial obyczajowy
13:00 Wspaniałe stulecie - serial kostiumowy
14:00 Przepis na zbrodnię - serial kryminalny
15:00 Lombard. Życie pod zastaw - paradokument
16:00 Ranczo - serial komediowy
18:00 Lombard. Życie pod zastaw - paradokument



20:00 Lwie serce - akcja, USA, 1990. Mistrz sztuk walki, Jean-Claude Van Damme w roli dezertera, który udowadnia, jak daleko może się posunąć człowiek, by chronić swoją rodzinę.
22:10 355 - akcja, USA, Chiny, 2022. Największe agencje wywiadowcze z różnych stron świata wpadają na trop międzynarodowej organizacji przestępczej, która planuje globalny atak.
00:25 Kodeks sprawiedliwego - akcja, USA, 2016
02:30 Dzielnica strachu - serial
03:25 Lombard. Życie pod zastaw - paradokument
04:20 Taki jest świat - przegląd wydarzeń z całego globu.
05:00 Dzielnica strachu - serial

TVN 7

05:25 Ten moment - program opowiada o ludziach i chwilach, które na zawsze odmieniły ich los
05:55 Szkoła - Marta Mus powiedziała koleżankom, że jej mama jest poważnie chora. Dziewczyny uznały, że kobieta ma raka i postanowiły zrobić wszystko, żeby pomóc przyjaciółce w tej trudnej sytuacji.
08:45 Ukryta prawda - program obyczajowy
11:55 W-11 Wydział Śledczy - program kryminalny
14:00 Detektywi - program kryminalny
15:00 Szpital św. Anny - serial obycz., Polska
16:00 Sędzia Anna Maria Wesołowska - serial sądowy
18:00 Opowieści małżeńskie - program obycz.



19:00 Ukryta prawda - program obyczajowy
20:00 Hotel Paradise - reality show
21:00 Mroczny rycerz - przyg., USA, Wlk. Bryt., 2008. Batman musi zmierzyć się z niezwykle niebezpiecznym przeciwnikiem, Jokerem. Film został uznany za jeden z najlepszych obrazów opowiadających przygody Batmana.
00:05 Ciche miejsce - SF, USA, 2018
02:05 Skok na głęboką wodę - reality show
02:55 Mówię Wam - talk-show
03:50 Fachowcy - program paradokumentalny
04:25 Dorota was urządzi - program lifestylowy

TV 4

06:00 Strażnik Teksasu - film akcji **07:55** Bogaty Dom - Biedny Dom **08:55** Policjantki i Policjanci - serial paradok. **10:55** Na Ratunek 112 - serial obyczajowy **11:55** Dlaczego ja? - serial paradokumentalny **12:55** Trudne sprawy - program obycz. **15:55** Łowcy skarbów. Kto da więcej **18:00** Policjantki i Policjanci - serial paradok. **20:00** Uroczysko - serial krym. **20:30** Sprawiedliwi - Wydział Kryminalny - serial policyjny **21:30** Sprawiedliwi. Trójmiasto **22:40** Zabójczy numer - kom., USA, Niemcy, Wlk. Bryt., 2006 **00:55** Love Island. Wyspa miłości - reality show **02:00** Hardkorowy Iombard - reality show **02:35** Interwencja - magazyn reporterów **02:50** SuperLudzie - serial o osobach z niepełnosprawnościami **05:30** Telezakupy TV Okazje

TV Trwam

04:40 Tam, gdzie Bóg płacze **05:10** Sanktuaria polskie **05:30** Medjugorje **07:40** Jej misja trwa **07:55** Poczet Wlk. Polaków **08:00** Inf. dnia **08:15** Wieś to też Polska **09:15** Słowo życia **09:20** Mateczniki Polskości **09:30** Baśniowy teatr lalek **09:55** Św. na każdy dzień **10:00** Inf. dnia **10:15** Rozmowy niedok. **11:20** Stan Bezp. Państwa **11:30** Warto być ojcem **12:00** Regina Coeli **12:03** Inf. dnia **12:20** Cmentarz przy Lipowej **13:00** Ocalałam z rzezi **13:30** Msza św. **14:30** Kapłan **15:00** Kurierskim szlakiem. Azymut Węgry **15:50** Ma się rozumieć **16:00** Inf. dnia **16:10** Sanktuaria polskie **16:30** Porady Medyczne Bonifratrów **17:00** Świadkowie **17:30** Spotkanie Rodziny Radia Maryja **20:00** Inf. dnia **20:20** Różaniec **20:50** Myśląc Ojczyzna **21:00** Apel Jasnog. **21:20** Inf. dnia **21:40** Polski Punkt Widzenia

WTOREK • 21 kwietnia

TVP 1

05:10 Wykrywacz kłamstw
05:30 Pytanie dnia - rozmowa
05:50 Reporterzy - magazyn
06:00 Oko na Świat - magazyn
06:25 Akacjowa 38 - serial, 2018
07:00 Transmisja Mszy Świętej
07:30 Kościół z bliska
08:00 Serwis Info; Pogoda Info
08:20 Zaraz wracam - serial, 2026
09:00 Ranczo - serial kom., 2006
10:05 Komisarz Alex - serial krym.
11:00 Ojciec Mateusz - serial
12:00 Serwis Info
12:10 Agrobiznes; Agropogoda
12:35 To się opłaca - magazyn
12:50 Dzika Szkocja - Wyżyny - dok., Austria, 2024
14:00 Złoty chłopak - serial, 2022
15:00 Serwis Info
15:15 Reporterzy - magazyn
15:35 Gra słów. Krzyżówka - teleturniej
16:05 Dziedzictwo - serial, Turcja
17:00 Teleexpress
17:15 Pogoda
17:25 Jaka to melodia? - teleturniej muzyczny
17:55 Klan - telenowela, Polska
18:20 Zaraz wracam - serial, 2026
18:55 Akacjowa 38 - serial, 2018
19:30 Program inform. 19.30
19:55 Pytanie dnia - rozmowa
20:10 Sport
20:15 Pogoda
20:30 Omnibus - szybcy i mądrzy - teleturniej
21:20 Przysięga Ireny, Kan., Polska, 2023
23:30 Pluton - dram. wojenny, USA, 1986
01:40 Ronin - sens., USA, 1998
03:55 To działa. Polskie innowacje bez granic
04:50 Notacje - Andrzej Titkow. Dokument to delikatna materia - dokument, 2025

TVP 2

05:30 M jak miłość - serial, 2023
06:20 Przystań nad Biblią - program religijny
06:55 Dla niesłyszących - Barwy szczęścia - serial
07:30 Pytanie na śniadanie - magazyn poranny
11:40 Rosół polski - magazyn kulinarny
12:10 Którędy po sztukę - Małgorzata Mirga-Tas • Tau Lewis - magazyn
12:30 Koło fortuny - teleturniej
13:15 Panna młoda - serial obycz., Turcja, 2024
14:05 Va Banque - teleturniej
14:35 Na sygnale - serial fabularyzowany
15:05 La Promesa - serial obycz., 2024
16:00 Koło fortuny - teleturniej
16:35 Familiada - teleturniej
17:20 Panna młoda - serial obycz., Turcja, 2024



18:15 Va Banque - teleturniej
18:50 Jeden z dziesięciu - telet.
19:25 Barwy szczęścia - serial obycz., 2026
19:55 Domowe patenty - felieton
20:05 Barwy szczęścia - serial
20:40 Kulisy serialu „M jak miłość" - felieton
20:55 M jak miłość - serial, Polska, 2026
21:55 Na sygnale - serial fabularyzowany
22:25 Magazyn Ekspresu Reporterów
23:25 Eter - dram., Włochy, Litwa, Polska, Węgry, Ukraina, 2018
01:30 Żyć nie umierać - dram., Polska, 2015
03:00 Korporacja hakerów - dok., Australia, 2023
03:55 Rodzinka.pl - serial kom.

TVN

05:40 Uwaga! - program interw.
05:55 Ukryta prawda - program obyczajowy
06:50 Kuchenne rewolucje - program kulinarno--rozrywkowy
07:45 Dzień Dobry TVN - magazyn poranny
11:20 Doradca smaku - program kulinarny
11:25 Kuchenne rewolucje - Dzisiaj zostaniemy zaproszeni do restauracji „Alladyn's" we Wrocławiu oraz „Sho Sho" w Płocku.
13:40 Ukryta prawda - program obyczajowy
15:45 Młode gliny - program kryminalny
16:50 Szpital św. Anny - serial obycz., Polska
17:55 Detektywi - program kryminalny
19:00 Fakty
19:35 Sport
19:45 Pogoda



19:55 Uwaga! - program interwencyjny
20:15 Na Wspólnej - serial obycz.
20:50 The Floor - teleturniej
21:30 Skok na głęboką wodę - reality show
22:40 Kuba Wojewódzki - talk--show
23:40 Superwizjer - magazyn reporterów
00:20 Meg II: Głębia - przygod., USA, Chiny, Wlk. Bryt., Tajlandia, Niemcy, Kan., 2023
02:45 The Traitors. Zdrajcy - reality show
04:00 Szpital św. Anny - serial obycz., Polska
04:55 Uwaga! - program interwencyjny
05:10 Jak to jest zrobione - serial popularnonaukowy

POLSAT

06:00 Nowy dzień
08:30 Malanowski i Partnerzy - serial kryminalny
09:30 Trudne sprawy - program obyczajowy
11:35 Gliniarze - serial paradokumentalny
14:40 Dlaczego ja? - serial paradokumentalny
15:50 Wydarzenia - program informacyjny
16:15 Pogoda
16:20 Interwencja - magazyn reporterów
16:30 Na Ratunek 112 - serial obyczajowy
17:00 Gliniarze - serial paradokumentalny
18:00 Pierwsza miłość - serial obyczajowy
18:50 Wydarzenia - program informacyjny
19:15 Gość Wydarzeń - rozmowa dnia
19:30 Sport
19:45 Pogoda



19:55 Milionerzy - teleturniej
20:30 Farma - reality show
21:30 Ninja vs Ninja - program rozrywkowy
23:30 Góra Dantego - sens., USA, 1997. Pierce Brosnan, wulkanolog, odkrywa, że długo uśpiony wulkan o nazwie Góra Dantego może obudzić się w każdej chwili.
02:00 Bez skrupułów Toma Clancy'ego - sens., USA, 2021. Szukając sprawiedliwości za zabójstwo swojej ciężarnej żony żołnierz US Navy SEALs (Michael B. Jordan) odkrywa międzynarodowy spisek...
04:40 Disco Gramy - program muzyczny
05:25 Telezakupy TV Okazje

TVP Kultura

07:00 Tamte lata, tamte dni - Anna Radwan - magazyn
07:40 Podróże z historią - Wśród Hucułów - dok., Polska, 2016
08:15 Wtem - Magdalena Bielska • Julia Fiedorczuk - felietony
08:20 Dobry tytuł - magazyn literacki
08:55 Hala odlotów - talk-show
09:55 Chłopi - Zemsta - serial, Polska, 1972
11:05 Kontrakt - obycz., Polska, 1980
13:05 Żeniac - film TVP, 1983
14:30 Poszukiwacze zaginionych dzieł sztuki: Siedem „Słoneczników" Van Gogha - serial dok., Wlk. Bryt., 2015
15:10 Doktór Murek - dram., Polska, 1939
16:55 Na kłopoty... Bednarski - Kurier z Ankary - serial, Polska, 1986

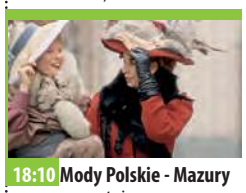

18:10 Mody Polskie - Mazury - reportaż
18:50 Andrzej Seweryn aktor - dokument, Polska, 1998
20:00 Teatr Telewizji - Lear - spektakl teatralny, 2024
21:20 Lekkie obyczaje - Ona - dram., USA, 2013 ●
23:35 Nocny dokument - Film noir. Klasyka noir. - serial dokumentalny, Wlk. Bryt., 2022
00:35 W poszukiwaniu dobrego filmu - magazyn
01:15 Szpieg, który mnie kochał - sens., Wlk. Bryt., 1977
03:25 Którędy po sztukę - Klara Liden - magazyn
03:35 Tygodnik Kulturalny
04:20 Żółty szalik - film TVP, 2000

TV Puls

06:00 Nash Bridges - Nash i Joe patrolują miasto, kiedy dzwoni do nich Nick z informacją, że ktoś go śledzi...
08:00 Kobra - oddział specjalny - Semir i Alex oddzielnie ścigają na autostradzie kobietę, która może być wplątana w uprowadzenie nastolatki. Kobiecie udaje się uciec Semirowi.
10:00 Triumf miłości - serial obyczajowy
12:00 Nie igraj z aniołem - serial obyczajowy
13:00 Wspaniałe stulecie - serial kostiumowy
14:00 Przepis na zbrodnię - serial kryminalny
15:00 Lombard. Życie pod zastaw - paradokument fabularny
16:00 Ranczo - serial komediowy
18:00 Lombard. Życie pod zastaw - paradokument



20:00 Król zabójców - akcja, USA, 2023. Grupa międzynarodowych płatnych zabójców otrzymuje zlecenie na likwidację jednego z nich - tytułowego „Króla zabójców" Jorga Drakosa (Frank Grillo).
22:00 Agent MR-9 - akcja, USA, 2023
00:10 Zderzenie - akcja, Franc., 2013
02:15 Dzielnica strachu - serial kryminalny
03:15 Lombard. Życie pod zastaw - paradokument fabularny
04:20 Taki jest świat - przegląd wydarzeń z całego globu.
05:00 Dzielnica strachu - serial kryminalny

TVN 7

05:25 Ten moment - program opowiada o ludziach i chwilach, które na zawsze odmieniły ich los
05:55 Szkoła - Uczennica ósmej klasy, Amelia Brzózka, spotyka przypadkiem dziennikarza Filipa Chajzera, którego jest fanką. Jeden z kolegów naśmiewa się z dziewczyny i obraża w Internecie jej idola.
08:45 Ukryta prawda - program obyczajowy
11:55 W-11 Wydział Śledczy - program kryminalny
14:00 Detektywi - Detektywi na prośbę klientki rozpoczynają sprawę dotyczącą zaginięcia stand up'era. Mąż kobiety jest podejrzany przez policję o jego zabójstwo...
15:00 Szpital św. Anny - serial obycz., Polska
16:00 Sędzia Anna Maria Wesołowska - serial sądowy



18:00 Opowieści małżeńskie - program obycz.
19:00 Ukryta prawda - program obyczajowy
20:00 Hotel Paradise - reality show
21:00 Zabójcza broń III - sens., USA, 1992
23:25 Interstellar - SF, USA, Wlk. Bryt., Kan., Islandia, 2014. Zespół naukowców dokonuje niemożliwego, podróżując tunelem czasoprzestrzennym, i docierając do innego wymiaru...
02:40 Hotel Paradise - reality show
03:30 SOS Ekipy w akcji - program policyjny
04:15 Dorota was urządzi - program lifestylowy

TV 4

06:00 Strażnik Teksasu - film akcji **07:55** Bogaty Dom - Biedny Dom - program paradok. **08:55** Policjantki i Policjanci - serial paradok. **10:55** Na Ratunek 112 - serial obyczajowy **11:55** Dlaczego ja? - serial paradokumentalny **12:55** Trudne sprawy - program obyczajowy **15:55** Łowcy skarbów. Kto da więcej **18:00** Policjantki i Policjanci - serial paradok. **20:00** Uroczysko - serial krym. **20:30** Sprawiedliwi - Wydział Kryminalny - serial policyjny **21:30** Sprawiedliwi. Trójmiasto **22:40** Człowiek z Rzymu - sens., Hiszp., Kolumbia, USA, 2022 **01:15** Love Island. Wyspa miłości - reality show **02:35** Interwencja - magazyn reporterów **02:50** SuperLudzie - serial o osobach z niepełnosprawnościami **05:30** Telezakupy TV Okazje

TV Trwam

09:30 Św. na każdy dzień **09:35** Polska Fatima **10:00** Inf. dnia **10:15** Jak my to widzimy **10:45** Zew natury **11:00** Mocni w Wierze **11:35** Słowo życia **11:40** Ma się rozumieć **11:50** Św. na każdy dzień **12:00** Regina Coeli **12:03** Inf. dnia **12:20** Kocham życie **13:05** W sądeckiej krainie **13:30** Msza św. **14:30** Podobni do ewangelicznego siewcy **15:00** Lasy bagienne **15:50** Ma się rozumieć **16:00** Inf. dnia **16:10** Jestem mamą **16:25** Przyroda w Obiekt. **16:40** Zdrowie z Bożej Apteki **17:00** Wierzę w Boga **17:30** Rajd Katyński **17:55** Poczet Wlk. Polaków **18:00** Regina Coeli **18:05** Inf. dnia **18:15** Rozmowy niedok. **19:25** Św. na każdy dzień **19:30** Każdy maluch to potrafi **19:45** Modlitwa z udziałem dzieci **20:00** Inf. dnia **20:20** Różaniec **20:50** Myśląc Ojczyzna **21:00** Apel Jasnog. **21:20** Inf. dnia

eprasa.pl dd6e411761

ŚRODA • 22 kwietnia

TVP 1

05:10 Wykrywacz kłamstw
05:30 Pytanie dnia - rozmowa
05:50 Reporterzy - magazyn
06:00 Oko na Świat - magazyn
06:20 Akacjowa 38 - serial, 2018
07:00 Transmisja Mszy Świętej
07:30 Rodzina (nie od) święta - magazyn
08:00 Serwis Info; Pogoda Info
08:20 Zaraz wracam - serial
08:55 Ranczo - serial kom., 2006
10:00 Komisarz Alex - serial krym.
11:00 Ojciec Mateusz - serial
12:00 Serwis Info
12:10 Agrobiznes; Agropogoda
12:35 Program rolny
12:50 Dzika Szkocja - Wyspy - dok., Austria, 2024
14:00 Złoty chłopak - serial, 2022
15:00 Serwis Info
15:15 Reporterzy - magazyn
15:35 Gra słów. Krzyżówka - teleturniej
16:05 Dziedzictwo - serial, Turcja



17:00 Teleexpress
17:15 Pogoda
17:25 Jaka to melodia? - telet.
17:55 Klan - telenowela, Polska
18:20 Zaraz wracam - serial, 2026
18:55 Akacjowa 38 - serial, 2018
19:30 Program inform. 19.30
19:55 Pytanie dnia - rozmowa
20:10 Sport; Pogoda
20:30 Omnibus - szybcy i mądrzy - teleturniej
21:20 Nieobliczalny - fab., USA, 2020
23:05 Wieczór z Mistrzem - Andrzej Wajda - Wesele - dram., Polska, 1972
01:00 Przysięga Ireny - dram. wojenny, Kan., Polska, 2023
03:10 Magazyn Ekspresu Reporterów
04:15 Kokainowy raj - dok., Australia, 2023

TVP 2

04:30 Na dobre i na złe - serial obyczajowy
05:30 M jak miłość - serial, Polska, 2023
06:25 Pożyteczni.pl - magazyn
06:55 Dla niesłyszących - Barwy szczęścia - serial obycz., 2026
07:30 Pytanie na śniadanie
11:40 Gwiazdorska kuchnia Ani - magazyn kulinarny
12:15 Rzecz Polska - System Lamp ART - dok., 2018
12:30 Koło fortuny - teleturniej
13:15 Panna młoda - serial obycz., Turcja, 2024
14:05 Va Banque - teleturniej
14:35 Na sygnale - serial fabularyzowany
15:05 La Promesa - serial obyczajowy, 2024
15:55 Domowe patenty - felieton
16:00 Koło fortuny - teleturniej



16:35 Familiada - teleturniej
17:20 Panna młoda - serial obycz., Turcja, 2024
18:15 Va Banque - teleturniej
18:50 Jeden z dziesięciu - teleturniej
19:25 Barwy szczęścia - serial obycz., 2026
20:40 Przepis dnia
20:55 Na dobre i na złe - Dobrze, dziękuję, wyparłam - serial, Polska, 2026
21:55 Na sygnale - serial fabularyzowany
22:55 Lina - serial, Franc., 2021
23:55 A psa biorę ja - komedia, USA, 2016
01:40 Na przekór losowi - dramat wojenny, Włochy, 2023
02:40 O karawanie i psach - dok., Niemcy, 2024

TVN

05:40 Uwaga! - program interw.
05:55 Ukryta prawda - program obyczajowy
06:50 Kuchenne rewolucje - program kulinarno-rozrywkowy
07:45 Dzień Dobry TVN - magazyn poranny
11:20 Doradca smaku - program kulinarny
11:25 Kuchenne rewolucje - program kulinarno-rozrywkowy
13:40 Ukryta prawda - program obyczajowy
15:45 Młode gliny - program kryminalny
16:50 Szpital św. Anny - serial obycz., Polska
17:55 Detektywi - program kryminalny
19:00 Fakty
19:35 Sport
19:45 Pogoda
19:55 Uwaga! - program interwencyjny



20:15 Na Wspólnej - serial obycz.
20:50 The Floor - teleturniej
21:30 Królowa przetrwania - reality show
22:55 Dusza towarzystwa - kom., USA, 2018. Kiedy gospodyni domowa Deanna zostaje nagle porzucona przez męża, postanawia wrócić do college'u...
01:00 Tata kontra tata - kom., USA, 2015
02:55 Uwaga! - program interwencyjny
03:10 Szpital św. Anny - serial obycz., Polska
04:00 Książę Andrzej i seksafera Epsteina
04:50 Jak to jest zrobione - serial popularnonaukowy
05:15 Kto was tak urządził - program poradnikowy

POLSAT

06:00 Nowy dzień
08:30 Malanowski i Partnerzy - Do Malanowskiego zgłasza się zrozpaczona Barbara, której mąż Grzegorz został zatrzymany przez policję pod zarzutem obrabowania sklepu jubilerskiego.
09:30 Trudne sprawy - program obyczajowy
11:35 Gliniarze - serial paradokumentalny
14:40 Dlaczego ja? - serial paradokumentalny
15:50 Wydarzenia - program informacyjny
16:15 Pogoda
16:20 Interwencja - magazyn reporterów
16:30 Na Ratunek 112 - serial obyczajowy
17:00 Gliniarze - serial paradokumentalny
18:00 Pierwsza miłość - serial obyczajowy



18:50 Wydarzenia - program informacyjny
19:15 Gość Wydarzeń - rozmowa dnia
19:30 Sport; Pogoda
19:55 Milionerzy - teleturniej
20:30 Farma - reality show
21:30 Bez pudru czyli Kabaret plus...
22:50 Wakacyjni przyjaciele - komedia, USA, 2021. Marcus i Emily przyjeżdżają do Meksyku na romantyczny wypad. Okazuje się, że ich hotelowy pokój został zalany
01:00 Spadaj tato - kom., USA, 2012
03:30 Nasz Nowy Dom - program rozrywkowy
04:40 Disco Gramy
05:25 Telezakupy TV Okazje

TVP Kultura

07:00 Tamte lata, tamte dni - Izabela Trojanowska
07:40 Dwie twarze Galicji - dokument, Polska, 2016
08:15 Wtem - Szczepan Kopyt „Klastry" • Kamila Janiak „White Collar Workers Revenge" - felietony
08:25 Porozmawiajmy szczerze - Katarzyna Butowtt
09:00 Tygodnik Kulturalny
09:55 Na kłopoty... Bednarski - serial, Polska, 1986
11:10 Doktór Murek - dram., Polska, 1939
12:55 Wszystko powiem Lilce! - fab., Polska, 1984
14:15 Andrzej Seweryn aktor - dokument, Polska, 1998
15:20 Cesarskie cięcie - kom., Polska, 1987
17:00 Na kłopoty... Bednarski - serial, Polska, 1986
18:00 Dobre strony - Juliusz Machulski i Robert Więckiewicz - reportaż



18:30 Informacje kulturalne
18:50 Reżyserzy - Kathryn Bigelow
19:35 Wtem - Joanna Żabnicka „Kredą" • Piotr Janicki „NN" - felietony
19:40 Andrzej Wajda - Notatki - reportaż
20:00 Różyczka 2 - dramat, Polska, 2023
21:55 Przygody Sherlocka Holmesa - serial, 1984
23:00 Hala odlotów - talk-show
24:00 Koncert muzyki Krzysztofa Komedy - 2006
01:10 Ona - dramat, USA, 2013 ●
03:15 Film noir. Klasyka noir - serial dok., Wlk. Bryt., 2022
04:10 Informacje kulturalne
04:30 Pod znakiem węża - wspomnienie o teatrze Kobra - dok., Polska, 1992

TV Puls

06:00 Nash Bridges - Prowadząca wiadomości w radio Joy Larsson zostaje postrzelona przez tajemniczego mężczyznę...
08:00 Kobra - oddział specjalny - Andrea zostaje porwana. Niedługo po tym w ręce przemytników wpada Robert.
10:00 Triumf miłości - serial obyczajowy
12:00 Nie igraj z aniołem - serial obyczajowy
13:00 Wspaniałe stulecie - serial kostiumowy
14:00 Przepis na zbrodnię - Biznesmen Jerzy Pajda kreuje się na lokalnego filantropa. W przeszłości prowadził jednak nielegalne interesy i nie poniósł za to żadnej kary...
15:00 Lombard. Życie pod zastaw - paradokument fabularny



16:00 Ranczo - serial komediowy
18:00 Lombard. Życie pod zastaw - paradokument
20:00 Mob Land - akcja, Kan., USA, 2023. W miasteczku na południu USA lokalny szeryf, Bodie Davis (John Travolta), próbuje utrzymać porządek w społeczności dotkniętej plagą uzależnień...
22:15 Płonąca pułapka - przygod., USA, 2004. Podczas akcji gaszenia pożaru Jack Morrison zostaje uwięziony w 20-piętrowym budynku.
00:45 Intruz - akcja, USA, 2010
02:25 Lombard. Życie pod zastaw - paradokument
04:20 Menu na miarę - program kulinarny
05:00 Dzielnica strachu - serial

TVN 7

05:25 Ten moment - program o ludziach i chwilach, które na zawsze odmieniły ich los
05:55 Szkoła - Sara Czarnecka z pierwszej klasy liceum jest zakochana w Kubie, bracie swojej koleżanki. Dominika wykorzystuje dziewczynę w zamian za to, że załatwiła jej randkę z Kubą.
08:45 Ukryta prawda - program obyczajowy
11:55 W-11 Wydział Śledczy - Komisarze rozpoczynają śledztwo w sprawie zabójstwa mężczyzny. Podczas spaceru ofierze towarzyszyły dwie kobiety, które zostały ranne.
14:00 Detektywi - Do detektywów zgłasza się zrozpaczona kobieta. Jej były mąż zabił jej obecnego partnera i porwał 6-letniego synka...



15:00 Szpital św. Anny - serial obycz., Polska
16:00 Sędzia Anna Maria Wesołowska - serial sądowy
18:00 Opowieści małżeńskie - program obycz.
19:00 Ukryta prawda - program obyczajowy
20:00 Hotel Paradise - reality show
21:00 Kolor purpury - obycz., USA, 2023
23:55 Okup - sens., USA, 1996 ●
02:05 Hotel Paradise - reality show
02:50 SOS Ekipy w akcji - program policyjny
03:35 Fachowcy - paradokument
04:10 Usterka - program poradnikowy
04:45 Dorota was urządzi - program lifestylowy

TV 4

06:00 Strażnik Teksasu - film akcji **07:55** Bogaty Dom - Biedny Dom - program paradok. **08:55** Policjantki i Policjanci - serial paradok. **10:55** Na Ratunek 112 - serial obyczajowy **11:55** Dlaczego ja? - serial paradokumentalny **12:55** Trudne sprawy - program obyczajowy **15:55** Łowcy skarbów. Kto da więcej **18:00** Policjantki i Policjanci - serial paradok. **20:00** Uroczysko - serial krym. **20:30** Sprawiedliwi - Wydział Kryminalny - serial policyjny **21:30** Sprawiedliwi. Trójmiasto **22:40** Nieśmiertelny - sens., USA, Wlk. Bryt., 1986 **01:00** Love Island. Wyspa miłości **02:05** Hardkorowy lombard **02:35** Interwencja - magazyn reporterów **02:55** Śmierć na 1000 sposobów **03:25** Lubię disco! **04:25** Top 10 - Lista Przebojów **05:30** Telezakupy

TV Trwam

09:00 Mocni Jego mocą **09:30** Sanktuaria polskie **09:50** Św. na każdy dzień **10:00** Audiencja Generalna Ojca Św. Leona XIV z Watykanu **11:10** Mateczniki Polskości **11:25** Jestem mamą **11:40** Myśląc Historia **11:50** Odnaleźć siebie **12:00** Regina Coeli **12:03** Inf. dnia **12:20** Przepraszam za marzenia **13:00** Życiu powiedzmy TAK **13:30** Msza św. **14:30** Stanisław Kulon - świadek Sybiru **15:00** Moja wyspa wiary **15:50** Ma się rozumieć **16:00** Inf. dnia **16:10** Na zdrowie **16:30** Ojcowie Niepodległości **17:00** Po stronie prawdy **17:55** Poczet Wlk. Polaków **18:00** Regina Coeli **18:05** Inf. dnia **18:15** Rozmowy niedok. **19:20** Odnaleźć siebie **19:30** Bóg z nami **20:00** Inf. dnia **20:20** Różaniec **20:50** Myśląc Ojczyzna **21:00** Apel Jasnog. **21:20** Inf. dnia **21:40** Polski Punkt Widzenia **22:00** Przetrwaliśmy

CZWARTEK • 23 kwietnia

TVP 1

05:10 Wykrywacz kłamstw
05:30 Pytanie dnia - rozmowa
05:50 Reporterzy - magazyn
06:00 Oko na Świat - magazyn
06:25 Akacjowa 38 - serial, 2018
07:00 Transmisja Mszy Świętej
07:30 Pełnia Wiary - magazyn
08:00 Serwis Info; Pogoda Info
08:20 Zaraz wracam - serial
08:55 Ranczo - serial kom., 2006
10:00 Komisarz Alex - serial krym.
11:00 Ojciec Mateusz - serial
12:00 Serwis Info
12:10 Agrobiznes; Agropogoda
12:40 Magazyn Rolniczy
12:55 Dzika Szkocja - Niziny - dok., Austria, 2024
14:00 Złoty chłopak - serial, 2022
15:00 Serwis Info
15:15 Reporterzy - magazyn
15:35 Gra słów. Krzyżówka - teleturniej
16:05 Dziedzictwo - serial, Turcja
17:00 Teleexpress; Pogoda



17:25 Jaka to melodia? - teleturniej muzyczny
17:55 Klan - telenowela, Polska
18:20 Zaraz wracam - serial, 2026
18:55 Akacjowa 38 - serial, 2018
19:30 Program inform. 19.30
19:55 Pytanie dnia - rozmowa
20:10 Sport; Pogoda
20:30 Omnibus - szybcy i mądrzy - teleturniej
21:20 Ojciec Mateusz - serial
22:20 Sprawa dla reportera
23:20 Moja córka zakonnica - dok., Polska, 2025
00:30 Glina. Nowy rozdział - serial krym., Polska, 2025
01:35 Pluton - dram. wojenny, USA, 1986
03:45 Sprawa dla reportera
04:45 Notacje - Andrzej Seweryn. Szczęśliwy aktor - dok., 2018

TVP 2

04:35 Na dobre i na złe - serial
05:30 M jak miłość - serial, 2023
06:25 Operacja zdrowie - magazyn medyczny
06:55 Dla niesłyszących - Barwy szczęścia - serial
07:30 Pytanie na śniadanie
11:40 Dzień z życia artysty - Andrzej Poniedzielski - magazyn
12:15 Którędy po sztukę - Alina Szapocznikow • Edward Krasiński - magazyn
12:30 Koło fortuny - teleturniej
13:15 Panna młoda - serial obycz., Turcja, 2024
14:05 Va Banque - teleturniej
14:35 Na sygnale - serial fabularyzowany
15:05 La Promesa - serial obycz., 2024
16:00 Koło fortuny - teleturniej
16:35 Familiada - teleturniej



17:20 Panna młoda - serial obycz., Turcja, 2024
18:15 Va Banque - teleturniej
18:50 Jeden z dziesięciu - telet.
19:25 Barwy szczęścia - serial obycz., 2026
19:55 Domowe patenty - felieton
20:05 Barwy szczęścia - serial obycz., 2026
20:40 Super Gary. Gotuj z Bosacką! - program rozrywkowy
21:15 Tak to leciało - teleturniej muzyczny
22:15 Niepewne sytuacje - I - program rozrywkowy
22:45 Syn - serial, USA, 2017
00:25 Rodzinka.pl - serial kom.
01:05 Eter - dram., Włochy, Litwa, Polska, Węgry, Ukraina, 2018
03:10 Akacjowa 38 - serial

TVN

05:40 Uwaga! - program interw.
05:55 Ukryta prawda - program obyczajowy
06:50 Kuchenne rewolucje - program kulinarno-rozrywkowy
07:45 Dzień Dobry TVN - magazyn poranny
11:20 Doradca smaku - program kulinarny
11:25 Kuchenne rewolucje - program kulinarno-rozrywkowy
13:40 Ukryta prawda - program obyczajowy
15:45 Młode gliny - program kryminalny
16:50 Szpital św. Anny - serial obycz., Polska
17:55 Detektywi - program kryminalny
19:00 Fakty
19:35 Sport
19:45 Pogoda
19:55 Uwaga! - program interwencyjny



20:15 Na Wspólnej - serial obycz.
20:50 The Floor - teleturniej
21:30 Kuchenne rewolucje - program kulinarno-rozrywkowy
22:40 Każdy wie lepiej - kom., Polska, 2022. Opowieść o parze zakochanych, którzy stają się celem intrygi najbliższych.
00:45 Skok na głęboką wodę - reality show
01:50 Szpital św. Anny - serial obycz., Polska
03:35 Uwaga! - program interwencyjny
03:50 CSI: Kryminalne zagadki Las Vegas - serial, USA
04:40 Jak to jest zrobione - serial popularnonaukowy
05:05 Kto was tak urządził - program poradnikowy

POLSAT

06:00 Nowy dzień
08:30 Malanowski i Partnerzy - serial kryminalny
09:30 Trudne sprawy - program obyczajowy
11:35 Gliniarze - serial paradokumentalny
14:40 Dlaczego ja? - serial paradokumentalny
15:50 Wydarzenia - program informacyjny
16:15 Pogoda
16:20 Interwencja - magazyn reporterów
16:30 Na Ratunek 112 - serial obyczajowy
17:00 Gliniarze - serial paradokumentalny
18:00 Pierwsza miłość - serial obyczajowy
18:50 Wydarzenia - program informacyjny
19:15 Gość Wydarzeń - rozmowa dnia
19:30 Sport
19:40 Pogoda

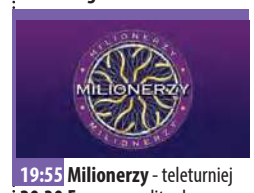

19:55 Milionerzy - teleturniej
20:30 Farma - reality show
21:30 Nasz Nowy Dom - program rozrywkowy
22:55 Zanim się pojawiłeś - obycz., Wlk. Bryt., USA, 2016. 26-letnia Louisie Clark dostaje posadę opiekunki sparaliżowanego Willa Traynora. Will jest początkowo oziębły w stosunku do ekscentrycznej opiekunki. Tymczasem jego była dziewczyna odwiedza go i ujawnia, że zamierza poślubić jego byłego najlepszego przyjaciela...
01:20 Sortownia - serial obycz.
02:25 Ostatni Mohikanin - sens., USA, 1992 ●
04:50 Disco Gramy
05:40 Telezakupy TV Okazje

TVP Kultura

07:00 Tamte lata, tamte dni - Agnieszka Duczmal
07:40 Jak smakują Kresy? - dokument, Polska, 2016
08:15 Wtem - Joanna Żabnicka • Piotr Janicki - felietony
08:25 PrzyStań nad Biblią
08:35 Informacje kulturalne
09:00 Kolekcja - Tadeusz Kantor
09:15 Niedziela z... Grzegorzem Małeckim
10:10 Na kłopoty... Bednarski - serial, Polska, 1986
11:10 Cesarskie cięcie - komedia, Polska, 1987
12:45 Historia kina w Popielawach - obycz., Polska, 1998
14:35 Reżyserzy - Kathryn Bigelow - dokument, 2018
15:25 Bo oszalałem dla niej - kom.-dram., Polska, 1980
17:15 Na kłopoty... Bednarski - serial, Polska, 1986
18:10 Wydarzenie aktualne
18:40 Którędy po sztukę - Alina Szapocznikow



18:55 Portrety - John Wayne - dokument, Franc., 2019
20:00 Popioły - dramat, Polska, 1965
22:05 Hala odlotów - talk-show
23:05 Dzień, w którym umarła gwiazda rocka - Janis Joplin - dokument, 2018
23:35 Video Killed the Radio Star - Duran Duran - Wlk. Bryt., 2010
00:15 Panorama kina polskiego - Różyczka 2 - dram., Polska, 2023
02:05 Koncert muzyki Krzysztofa Komedy - 2006
03:00 Dzień z życia artysty - Andrzej Fogtt - magazyn
03:30 Jak to się mówi, czyli Kasia u Bralczyka - mag.
04:00 Napisane życie. Wisława Szymborska - dok., 2015

TV Puls

06:00 Nash Bridges - Rachel i Cassidy wybierają się do banku. Niespodziewanie dochodzi do napadu i wybucha strzelanina.
08:00 Kobra - oddział specjalny - Semir i Andrea dopełniają formalności rozwodowych w sądzie. Niespodziewanie słychać strzały.
10:00 Triumf miłości - serial obyczajowy
12:00 Nie igraj z aniołem - serial obyczajowy
13:00 Wspaniałe stulecie - serial kostiumowy
14:00 Przepis na zbrodnię - serial kryminalny
15:00 Lombard. Życie pod zastaw - paradokument
16:00 Ranczo - serial komediowy
17:00 Dzielnica strachu - serial kryminalny
18:00 Lombard. Życie pod zastaw - paradokument



20:00 Co ty wiesz o swoim dziadku? - kom., USA, 2016. Jason (Zac Efron) to młody, ale zarazem bardzo nudny prawnik. Jego dziadek Dick (Robert De Niro) jest emerytowanym generałem, który niedawno stracił swoją żonę. Po pogrzebie postanawia z pomocą pięknych dziewcząt zgorszyć swojego wnuka...
22:05 Last Vegas - kom., USA, 2013
00:00 Różowa Pantera 2 - kom., USA, 2009
01:55 Lombard. Życie pod zastaw - paradokument
04:00 Menu na miarę
04:20 Taki jest świat - przegląd wydarzeń z całego globu.
05:00 Dzielnica strachu - serial

TVN 7

05:25 Ten moment - program o ludziach i chwilach, które na zawsze odmieniły ich los
05:55 Szkoła - Licealista Darek Teodorczyk znęca się nad młodszymi uczniami. Ci postanawiają zorganizować akcję w szkole przeciwko przemocy, ale Darek dowiaduje się o tym...
08:45 Ukryta prawda - program obyczajowy
11:55 W-11 Wydział Śledczy - Do komisarzy zgłasza się kobieta, która była świadkiem porwania. Policja próbuje skontaktować się z mężem uprowadzonej
14:00 Detektywi - Do szpitala trafia skatowany chłopak. Jego życie może uratować przeszczep wątroby od kogoś z rodziny...
15:00 Szpital św. Anny - serial obycz., Polska



16:00 Sędzia Anna Maria Wesołowska - serial sądowy
18:00 Opowieści małżeńskie - program obycz.
19:00 Ukryta prawda - program obyczajowy
20:00 Hotel Paradise - reality show
21:00 Dom wygranych - kom., USA, 2017
22:55 Zaginione miasto - kom., USA, 2022
01:15 Hotel Paradise - reality show
02:10 Żyjąc z potworem - historie ludzi mieszkających z zabójcą
03:00 SOS Ekipy w akcji - program policyjny
03:45 Usterka - program poradnikowy
04:20 Dorota was urządzi - program lifestylowy

TV 4

06:00 Strażnik Teksasu - film akcji **07:55** Bogaty Dom - Biedny Dom - program paradok. **08:55** Policjantki i Policjanci - serial paradok. **10:55** Na Ratunek 112 - serial obyczajowy **11:55** Dlaczego ja? - serial paradokumentalny **12:55** Trudne sprawy - program obyczajowy **15:55** Łowcy skarbów. Kto da więcej **18:00** Policjantki i Policjanci - serial paradok. **20:00** Uroczysko - serial krym. **20:30** Sprawiedliwi - Wydział Kryminalny - serial policyjny **21:30** Sprawiedliwi. Trójmiasto **22:40** Jednoosobowa armia fab. USA, 2020 **00:30** Love Island. Wyspa miłości **01:35** Hardkorowy lombard **02:35** Interwencja - magazyn reporterów **02:55** Śmierć na 1000 sposobów **03:25** Lubię disco! **04:25** Top 10 - Lista Przebojów **05:30** Telezakupy

TV Trwam

09:45 Oświadczenie Fundacji Lux Veritatis **10:00** Inf. dnia **10:15** Rozmowy niedok. **11:25** Myśląc Ojczyzna **11:35** Przyroda i ludzie **12:00** Regina Coeli **12:03** Inf. dnia **12:20** Wykłady z kongresu **12:50** Mateczniki Polskości **13:00** Bazylika Bożego Ciała w Krakowie **13:20** Przegląd Tyg. „Niedziela" **13:30** Msza św. **14:30** Polonia **15:00** Po stronie prawdy **15:50** Ma się rozumieć **16:00** Inf. dnia **16:10** Z wędką nad wodę **16:35** Sól ziemi **17:05** Akademia pro-life **17:30** Odpowiedzialni za Kościół **17:55** Poczet Wlk. Polaków **18:00** Regina Coeli **18:05** Inf. dnia **18:15** Rozmowy niedok. **19:25** Św. na każdy dzień **19:30** Każdy maluch to potrafi **19:45** Modlitwa z udziałem dzieci **20:00** Inf. dnia **20:20** Różaniec **20:50** Głos Polski **21:00** Apel Jasnogórski **21:20** Inf. dnia **21:40** Polski Punkt Widzenia **22:00** Głos serca

eprasa.pl dd6e411761

horoskop

przygotowała **Wiedźma Agata**

Baran
Przed Tobą okres intensywnej aktywności, ale też momentów, w których będziesz musiał zwolnić i przemyśleć swoje działania. Dlaczego? Możesz odczuwać presję, żeby działać szybciej niż faktycznie jesteś gotów. W relacjach pojawi się potrzeba większej szczerości – jeśli coś Ci nie pasuje, nie warto tego odkładać. Uważaj na impulsywne decyzje, szczególnie w sprawach finansowych lub zawodowych, bo łatwo będzie coś przeszacować.

Byk
To czas, w którym stabilność jest dla Ciebie kluczowa, ale zapewne pojawią się drobne sytuacje wytrącające z równowagi. Możesz zauważyć, że ktoś oczekuje od Ciebie więcej zaangażowania niż dotychczas. W pracy warto trzymać się sprawdzonych metod. Pojawi się propozycja nowego rozwiązania. Zastanów się dwa razy, zanim podejmiesz ostateczną decyzję. Zadbaj o odpoczynek, bo przeciążenie obowiązkami może odbić się na Twoim samopoczuciu.

Bliźnięta
Czeka Cię sporo rozmów, spotkań i wymiany informacji. Możesz mieć wrażenie, że wszystko dzieje się naraz, dlatego ważne będzie uporządkowanie priorytetów. W relacjach możliwe nieporozumienia wynikające z niedopowiedzeń. Warto mówić wprost, zamiast zakładać, że ktoś „się domyśli". W finansach pojawi się szansa, ale też pokusa wydawania bez większego planu. Zanim podejmiesz decyzję, doradź się kogoś bardziej doświadczonego.

Rak
Będziesz bardziej wrażliwy, zwrócisz też uwagę na emocje – swoje oraz innych. Możesz poczuć potrzebę wycofania się z części spraw, żeby złapać oddech. W pracy pojawi się okazja do pokazania swoich umiejętności, ale to wymaga odwagi. Zaufaj sobie, bo nagroda może Cię pozytywnie zaskoczyć. W relacjach ważne będzie unikanie nadinterpretacji zachowań innych osób. Zadbaj o równowagę między obowiązkami a odpoczynkiem.

Lew
Masz w sobie więcej pewności siebie. Przygotuj się na sytuacje, które sprawdzą Twoją cierpliwość. Możesz chcieć dominować, co nie wszystkim będzie odpowiadać. Czasami warto nieco odpuścić, reakcja bliskich Ci to wynagrodzi. W pracy to dobry moment na inicjatywę, ale nie wszystko pójdzie zgodnie z planem – elastyczność stanie się kluczowa. Uważaj na przeciążenie organizmu i ignorowanie sygnałów zmęczenia.

Panna
Skupiasz się na porządkowaniu spraw i dopinaniu szczegółów. Wygląda na to, że będziesz wszystko kontrolował. Możesz odczuwać frustrację, jeśli inni nie dotrzymują Ci tempa lub nie będą trzymać się ustalonych standardów. Ważne będzie odpuszczenie drobnych rzeczy, które nie mają większego znaczenia dla Twojego ambitnego planu. Na ścieżce zawodowej możliwe zmiany organizacyjne lub nowe obowiązki, które początkowo mogą Cię przytłoczyć.

Waga
W centrum będą relacje z innymi ludźmi, mogą pojawić się sytuacje wymagające jasnego postawienia granic. Nie licz na pomoc, musisz poradzić sobie sam. Podejmowanie niektórych decyzji sprawi trudność, zwłaszcza, kiedy ich konsekwencje bezpośrednio dotkną innych osób. Unikaj brania na siebie zbyt wielu zadań. Warto zadbać o równowagę emocjonalną. Na odpoczynek raczej nie znajdziesz czasu.

Skorpion
To okres większej refleksji i obserwacji tego, co dzieje się wokół Ciebie. Na chwilę się zatrzymałeś, a dzięki temu zauważasz rzeczy, które wcześniej umykały Twojej uwadze. Będziesz oczekiwał całkowitej szczerości, nawet jeśli rozmowy z najbliższymi okażą się bardzo trudne. To dobry moment na analizę i planowanie, a niekoniecznie szybkie działania. Zregeneruj swoje siły, już za chwilę będą Ci bardzo potrzebne.

Strzelec
Masz więcej energii do działania, ale łatwo możesz się rozproszyć. Znowu potrzebujesz swobody, taka Twoja natura. Tylko nie przesadź, nie zaniedbuj obowiązków, w innym przypadku szybko pojawią się w domu napięcia. Bliscy oczekują większej stabilności. Warto skupić się na jednym, konkretnym zadaniu, zamiast zaczynać wiele rzeczy naraz. Uważaj na obietnice składane pod wpływem chwili, bo później może być trudno je spełnić.

Koziorożec
Najbliższe dni przyniosą potrzebę podjęcia odpowiedzialnych decyzji. Będziesz miał więcej obowiązków, ale też szansę na uporządkowanie długoterminowych spraw. Możesz mieć poczucie, że inni liczą na Ciebie bardziej niż zwykle. Ważne będzie znalezienie czasu na rozmowę. Nie zamykaj się wyłącznie w pracy, pomyśl o czasie wolnym spędzonym z przyjaciółmi. Przeciążenie może dać o sobie znać w najmniej oczekiwanym momencie.

Wodnik
Pojawią się potrzeba niezależności i robienia rzeczy po swojemu. Możesz jednak spotkać się z niezrozumieniem ze strony innych. Masz dobre pomysły, ale ich wdrożenie wymaga więcej czasu niż zakładasz. Nie irytuj się. Spokojnie tłumacz swoje zamierzenia, nie bój się korygować planów. Unikaj dystansu – ktoś bliski może odebrać go jako brak zainteresowania. Finanse będą stabilne, ale warto uważać na impulsywne wydatki.

Ryby
Jak nigdy zaufaj swojej intuicji. Jesteś wyczulony na emocje najbliższego otoczenia. Możesz być bardziej podatny na wpływy innych, dlatego ważne będzie stawianie granic. Po dłuższym czasie pojawi się szansa na nowe zadania lub współpracę, ale nie wszystko będzie jasne od razu. Nie licz na dodatkowy zarobek. W relacjach warto unikać idealizowania partnera. Zadbaj o odpoczynek i nie ignoruj potrzeby wyciszenia.

kółko fortuny nr 15

W naszym kółku fortuny wystarczy odgadnąć podane hasło (ujawnione litery nie powtarzają się w haśle) i zadzwonić do redakcji w poniedziałek **o godz. 12.30** pod numer **52 334 88 88**. Numer konkursowy NIE JEST numerem premium. Opłata za połączenie zgodna z cennikiem operatora. Wygrywa pierwsza osoba, która dodzwoni się z prawidłową odpowiedzią. Rozwiązań pasujących do łamigłówki może być kilka. W takim przypadku trzeba liczyć na szczęście i trafić w hasło, które wymyśliliśmy w redakcji.

kółko **fortuny**
Kategoria:
rzecz

	E				E	K

Wyrażam zgodę na przetwarzanie moich danych osobowych, tj. imienia i nazwiska oraz adresu przez Jo! Media spółka z ograniczoną odpowiedzialnością z siedzibą w Tucholi 89-500, ul. dra Karasiewicza 3 w celu uczestnictwa w konkursie o nazwie „Kółko fortuny". Zgodę wyrażam dobrowolnie. Wiem, że w każdej chwili będę mógł/mogła odwołać zgodę przez pisemne oświadczenie dostarczone do redakcji „Tygodnika Tucholskiego".



Rozwiązanie kółka nr 14 „Genowefa" (imię żeńskie).

nagrodę wygrywa:

Krystyna Fryda z Tucholi
– zestaw książek ufundowany przez „Tygodnik Tucholski"

Nagroda do odebrania w redakcji.



krzyżówka nr 15

przygotowała **Bożena Olszewska**

POZIOMO:
1) egzotyczny owoc
4) bez
5) spór, kłótnia
8) zdolność dostrzegania zabawnych stron życia
13) rosyjska metropolia
14) pieprzyk na twarzy
15) kablowe lub satelitarne
16) melonowiec
18) dekoracyjne malowidło na suficie
21) spoina na styku blach
24) mały krążek kiełbasy
26) jaskrawe, mocne światło
28) szpieg
29) w rodzinie
30) państwo z Kalkutą
31) kieruje wydziałem szkoły wyższej

PIONOWO:
1) but na niepogodę
2) pieśń religijna lub odwiedziny duszpasterskie
3) damski strój
6) wielkie drzwi, wierzeje
7) sklejka
8) głośne dźwięki zakłócające spokój
9) uciążliwy owad
10) koszyczek łopianu
11) naczynie stołowe
12) twarz, oblicze
17) płaskie naczynie do podawania ciast i owoców
19) miasto na trasie Warszawa – Zamość
20) uciecha, przyjemność
22) napój gazowany
23) do zmywania makijażu
24) niefart
25) muł, szlam
27) dawniej o kimś nierozgarniętym

Litery z pól ponumerowanych od 1 do 18 utworzą rozwiązanie – polskie przysłowie ludowe

Z rozwiązaniem krzyżówki trzeba zadzwonić do redakcji w poniedziałek **o godz. 12.00** pod numer **52 334 88 88**. Numer konkursowy NIE JEST numerem premium. Opłata za połączenie zgodna z cennikiem operatora.

Wygrywa pierwsza osoba, która dodzwoni się z prawidłową odpowiedzią.

Wyrażam zgodę na przetwarzanie moich danych osobowych, tj. imienia i nazwiska oraz adresu przez Jo! Media spółka z ograniczoną odpowiedzialnością z siedzibą w Tucholi 89-500, ul. dra Karasiewicza 3 w celu uczestnictwa w konkursie o nazwie „Krzyżówka". Zgodę wyrażam dobrowolnie. Wiem, że w każdej chwili będę mógł/mogła odwołać zgodę przez pisemne oświadczenie dostarczone do redakcji „Tygodnika Tucholskiego".

Rozwiązanie krzyżówki nr 14 „Pycha przed upadkiem chodzi".

nagrodę wygrywa:

Teresa Wegner z Żalna
– zestaw książek ufundowany przez „Tygodnik Tucholski"

Nagroda do odebrania w redakcji.

Uwaga! 20 października 2022 r. wprowadziliśmy zapis regulaminowy do konkursów: krzyżówki i kółka fortuny. Taka koncepcja ma na celu urozmaicić obie zabawy i dać szansę na wygraną większej liczbie chętnych uczestników. Zasada brzmi: Zwycięzczyni/zwycięzca jednego z konkursów (krzyżówki lub kółka fortuny) przez okres dwóch tygodni nie może wziąć udziału w konkursach (i w krzyżówce, i w kółku). Ponowny udział w konkursach jest możliwy w trzecim tygodniu/numerze „TT" przypadającym od momentu zwycięstwa. Przestrzeganie tej reguły będzie weryfikowane przez redakcję zarówno w momencie trwania telefonicznego przyjmowania odpowiedzi konkursowych, jak i podczas odbioru nagrody przez zwycięzczynię/zwycięzcę.

Zasada karencji dotyczy personaliów zwycięzców, jak również danego NUMERU TELEFONU, z którego padła zwycięska odpowiedź.

eprasa.pl dd6e411761

Cennik ogłoszeń drobnych ważny od 1.12.2022 r.

Ceny ogłoszeń drobnych: zwykłe: do 20 słów – **10 zł**, do 30 słów – **20 zł**, do 40 słów – **30 zł**;
pogrubione: do 20 słów – **20 zł**, do 30 słów – **40 zł**, do 40 słów – **60 zł**.

Użycie na początku ogłoszenia znaku, litery, przedrostka lub słowa niezwiązanego merytorycznie z ogłoszeniem i mającego na celu zmianę alfabetycznej pozycji ogłoszenia w danej rubryce skutkuje **potrojeniem** ceny ogłoszenia. Ostateczną decyzję, czy takie użycie ma miejsce, podejmuje redakcja.

Osoba, która składa zlecenie na reklamę lub ogłoszenie drobne w „Tygodniku Tucholskim" zobowiązuje się do przestrzegania Regulaminu przyjmowania reklam i ogłoszeń w „Tygodniku Tucholskim". Treść regulaminu dostępna w redakcji.

Ogłoszenia drobne do bieżącego numeru przyjmujemy **do wtorku do godziny 16:00**. Można też je dostarczyć do jednego z naszych punktów przyjmowania ogłoszeń drobnych. Termin przyjmowania ogłoszeń do bieżącego numeru w poszczególnych punktach (poza redakcją gazety) może się różnić (zwykle ogłoszenie trzeba dostarczyć do wtorku do godziny 12:00). ***Redakcja zastrzega sobie możliwość odmowy przyjęcia ogłoszenia bez podania przyczyny.***

Punkty przyjmowania ogłoszeń drobnych:
Tuchola: Redakcja „Tygodnika Tucholskiego", ul. Karasiewicza 3; **Gostycyn**: GS „SCh" sklep nr 7, Carrefour Express, ul. Bydgoska 17; **Śliwice**: sklep wielobranżowy „Sabina", ul. Dworcowa 4; **Bysław**: sklep p. Krzyżelewskiego, ul. Główna 61; **Kęsowo**: sklep „Farmer", ul. Główna 17; **Żalno**: sklep „Farmer", ul. Starowiejska 8; **Legbąd**: sklep p. Wolińskiego, ul. ks. Chudzińskiego 5a.

praca

Dam pracę

- Przyjmę ucznia w zawodzie elektryk. Praktyka w Tucholi, 692-594-281

nieruchomości

Sprzedam

- Działka budowlana 1800 m², Przy Szosie Bydgoskiej, 509-602-213
- Działka w Suchej, 1369 m², 89.000 zł, 720-223-322
- Działka z pozwoleniem na budowę, Wielki Mędromierz, 1069 m², 89.000 zł, 720-223-322
- Działki budowlane z warunkami zabudowy, Kiełpin – Wybudowanie, 2 km od Tucholi, 504-928-006
- Działki budowlane, ok. 1000 m², mogą być na rekreację, gmina Śliwice, 509-602-213
- Mieszkanie 25 m², kawalerka, III piętro + piwnica, ul. Kościuszki, Tuchola, cena do ustalenia, 696-754-695
- Mieszkanie w Cekcynie, 79,85 m², 4 pokoje, I piętro, 436.000 zł, 720-093-093.
- Mieszkanie w Tucholi, II piętro, 48,8 m², 3-pokojowe, własnościowe, 691-450-905

Oddam w najem

- Mieszkanie w bloku, ul. Dworcowa 1/4, Tuchola, I piętro, umeblowane, 781-546-139
- Na pokój umeblowany z dostępem do kuchni i łazienki pana pracującego przyjmę, Tuchola, 781-546-139
- Na pokój umeblowany, kuchnia, łazienka, korytarz, osobne wejście, przyjmę, Tuchola, 781-546-139

kupno

- Banknoty, monety, żetony, pocztówki itp. Kupię lub wymienię, wycena gratis, tel. 660-665-965
- Skrzynki i butelki po piwie i napojach, kegi, pierze kacze, gęsie, pierzyny, poduchy kupię, 691-589-161
- Skupujemy bydło: byk do 18,50 zł/kg, jałówka do 16,50 zł/kg, krowa do 15 zł/kg, (52) 332-30-88, 606-167-635

różne

- Biuro Tłumaczeń – wszystkie języki europejskie + inne (44), Sępólno Kraj., Nowy Rynek 8 (8-16.30), (52) 388-37-38, 602-739-670, grametwm@wp.pl
- Oddam bezpłatnie drewno po rozbiórce, Tuchola, 691-488-081

Reklama

KOMINY



501-671-531
502-671-531
691-644-441

- frezowanie i usuwanie sadzy szklistej
- powiększanie średnicy komina
- montaż rur kwasoodpornych
- montaż rozdmuchiwanych wkładów kominowych dla systemów powietrzno-spalinowych
- renowacja kominów metodą szlamowania

- Zwrot podatku + zasiłki: Austria, Anglia, Belgia, Holandia, Niemcy. Sępólno Kraj., Nowy Rynek 8, 602-739-670, grametwm@wp.pl

usługi

- Adaptacja budynków, poddaszy, kompleksowe remonty mieszkań domów od A do Z, docieplenia budynków, malowanie, elewacje, mycie elewacji, polbruku, stawianie zadaszeń, wiat, tarasów, domków drewnianych, prace dekarskie, ciesielskie, płoty ogrodzenie, 725-530-485
- Adaptacja poddaszy, budowy mieszkań A-Z, remonty, docieplanie elewacji, zabudowa poddaszy, k-g, regipsy, szpachlowanie, malowanie, pokrycia dachowe, wolne terminy, 736-792-828
- Budowa dachów, ciesielstwo, grzanie papy termozgrzewalnej, naprawy dachów, tarasów, balkonów, usuwanie przecieków, montaż blachy i parapetów, wymiana rynien, wszystko co związane z dachami, stawianie wiat, zadaszeń, garaży, domków, tarasów, 725-530-485
- Grzanie papy termozgrzewalnej, budowa i naprawa kominów, konserwacja papy, 889-605-078
- Malowanie, szpachlowanie, podwieszane sufity, zabudowy, adaptacja poddaszy, płyty k-g, montaż paneli, obróbki po wymianie okien, wolne terminy, 510-632-878
- Profesjonalne mycie dachów, elewacji i kostki brukowej, tel. 791-815-468
- **Usługi transportowe Jan Gierszewski, samochód Mercedes Sprinter do 3,5 t, 604-361-697**
- Usługi zduńskie, kominki, 665-614-957

motoryzacja

Sprzedam

- Audi Q5 2.0 TDI (2011), szary metalik, pełne wyposażenie, nowe opony, pierwszy właściciel, 40.900 zł, Tuchola, 500-862-466
- BMW X1 m pakiet 2.0 D (2014), bardzo ładne, 509-602-213
- Felgi chromowane aluminiowe 19" Nissan Qashqai, koła aluminiowe 17" z oponami zimowymi Mercedes ML, alufelgi 17" Mini Cooper, czarne, 793-741-541
- Fiat Ducato 14 2.5 D (1992), skrzyniowy, 7000 zł, Ford Transit (2000), blaszak, 5000 zł, zamienię na osobowy/quada, 667-255-043
- Hyundai I40 1.7 CRDI (2013), 193.000 km, biały, kombi, automat, LED-y, pełne wyposażenie, zarejestrowany, 28.900 zł, Tuchola, 500-862-466
- Kia Rio 1.5 CRDI (2009), 5-drzwiowa, 660-473-190
- Mercedes A klasa 1.7 CDI (2002). Komplet spawalniczy gazowy, 604-774-101
- Opel Corsa 1.3 D (2011), 5-drzwiowa, bogate wyposażenie, 509-602-213
- Opony 20" 275x60 R20, do przyczep rolniczych, komplet, felgi aluminiowe 16", 17", 18", 19", VW 5x112, Mini, różne stalowe, 793-741-541
- Renault laguna III 2.0 D (2009), kombi, bogate wyposażenie, Tuchola, 515-199-566
- VW Caddy 1.9 TDI 105 KM (2010), szary metalik, 7-osobowy, nawigacja, klimatronik, elektryka, hak, stan idealny, Tuchola, 500-862-466
- VW Golf VI 1.4 B 105 KM (2010), BMW 520 2.0 D 190 KM (2015). Skoda Yeti benzyna (2011), 793-741-541
- VW Golf VI 1.4 MPI (2009/10). Fotele do VW Sharana, Forda Galaxy, Seata Alhambry. Kuchenka 4-palnikowa elektryczna + piekarnik, 793-741-541
- VW Touran (2006), srebrny, mechanicznie stan bdb., 695-746-222

Kupię

- Absolutnie auta dostawcze, osobowe, całe lub uszkodzone, skorodowane, stan i rok bez znaczenia, 516-955-473
- Absolutnie auta kupię osobowe oraz dostawcze, całe lub rozbite, na złom, z wyrejestrowaniem, 507-233-461

Ogłoszenie płatne



sprzedaż

- Amur, karp, lin, karaś, tołpyga, okoń, szczupak, węgorz i inne, również kolorowe do oczek. Sprzęt rybacki, 889-356-363
- Beczki plastikowe po spożywce, 70 zł/szt., 501-471-588
- Biurko gamingowe 1-roczne, szerokość 140 cm, głębokość 60 cm, wysokość 80 cm, 786-993-458
- Byczek, jałóweczka, mieszańce, odsadki, 600-743-094
- Drewno – czuby sosna, 90 zł/m, możliwy transport, 793-059-486
- Drewno bukowe, suche, rozpałkowe, w workach lub luzem oraz drewno grube, buk, dąb, brzoza, 604-560-593
- Drewno opałowe, dąb, brzoza, sosna, połupane z grubych wałków, do różnych pieców, 693-740-555
- Drewno opałowe, połupane, różnego rodzaju, tel. 513-921-882
- Drewno sosnowe, mieszane, 690-445-603
- Drewno, czuby ułożone w stos, możliwość pocięcia, transportu, również wałki pocięte, poszczepane, mierzone przed załadunkiem, ceny: wałki 220 zł, czuby gałęziówki 120 zł, pocięte czuby 170 zł, okolice Cekcyna, 669-071-481
- Groch Batuta, łubin gorzki i słodki, jęczmień do siewu lub na paszę, 664-863-495
- Jałówki cielne, opona 16,9xR28, płyta pleksi 2x5 m, 606-224-952
- Kombajn Anna i sortownik do ziemniaków, 885-283-478
- Kukurydza sucha, pszenica, groch, możliwość dowozu, 608-615-448
- Kurki odchowane 18-tygodniowe i 21-tygodniowe Rossa, kaczki, kaczogęsi, zamówienia kwiecień, maj, Lubiewo, 660-269-886
- Kurki odchowane Rossa 20-tygodniowe – zamawiać na 25 kwietnia, Lubiewo, ul. Hallera, 601-304-239
- Kury brojlery żywe 1,7-2 kg, 19 zł/szt., kaczki pekin mięsne żywe 2-2,5 kg, 27 zł/szt., terminy na maj, Raciąż, 695-561-239
- Luneta noktowizyjna, strzemiona 20x20, agregat prądotwórczy, nowy, 4/6 kW, buty motocyklowe, nowe, lornetka Carl Zeiss Jena, zamrażarka, 602-692-761
- MF 255, gruber, talerzówka, gniotownik, prasa, kosiarka, glebogryzarka, owijarka, przyczepa jednoosiowa, sortownik, rozrzutnik, tur, 601-841-642
- Piasek (pospółka) oraz czarnoziem do ogrodu, 534-665-535
- Plandeka z naczepy i szyna do plandeki, przyczepka samochodowa, metrowe słupki do ogrodzenia, 536-815-138
- Prosięta mięsne, duże, 889-353-853
- Prosięta, 662-654-327
- Prosięta, Wielka Klonia, 693-954-038
- Przyczepa 4,5 t, siewnik, laweta do słomy, agregat uprawowy, Cyklop, C-330 z turem, rozsiewacz Piast, pług 3-skibowy obrotowy, beczkowóz, 663-187-248
- Przyczepa Kogel, zarejestrowana, ważny przegląd, 667-255-043
- Przyczepka Sam, DMC 750 kg, 3400 zł, 501-471-588
- Rower elektryczny, bateria roczna, zadbany oraz hulajnoga elektryczna, różne felgi aluminiowe i stalowe, różne opony zimowe, 793-741-541
- Seradela, 660-182-557
- Seradela, 8 zł/kg, Legbąd, 608-593-829
- Siano – mała kostka oraz owies, 880-142-739
- Siano – mała kostka, przetrząsacz 2-gwiazdowy do siana, 539-545-235
- Siano kostka, 5 zł, 506-638-552
- Siano w kostkach dobrej jakości, 4 zł, sprzedam. Koła lub opony do C-360 kupię, 789-392-969
- Siatka ogrodzeniowa, powlekana, ocynkowana, dowolna wysokość, produkcja siatki, panele ogrodzeniowe, akcesoria do montażu, możliwość montażu, kosze do zbierania ziemniaków, 505-186-137
- Słoma żytnia w okrągłych balotach 120, 50 zł/szt., 667-255-043
- Stojaki do linek do prania, 536-815-138
- Śrutownik ssąco-tłoczący, 884-813-123
- Wyposażenie warsztatu mechanicznego, obrabiarki i narzędzia, Tuchola, 721-537-307
- Wyprzedaż stali, 536-815-138
- Ziemniaki – sadzonki Wineta, Denar. Kupię zboże – jęczmień, żyto. pszenżyto, gmina Cekcyn, 500-340-889
- Ziemniaki jadalne Denar, 0,50 zł/kg, sadzonki Denar, 508-292-245

informator medyczny

SONUS-MED *Mariola Gwizdała*
Aparaty słuchowe, badanie słuchu
• dobór i sprzedaż aparatów słuchowych
• badanie słuchu • wizyty domowe
• ABR, otoemisja, terapia szumów usznych
• baterie • refundacja NFZ, PCPR, PFRON
piątek 9.00-17.00 **tel. 504 298 407**
TUCHOLA, ul. Świecka 53/2

FizjoFiks – Fizjoterapia | Masaż leczniczy | Terapia manualna
mgr Nikolai Kielbratowski
ul. Saganowskiego 4, 89-500 Tuchola
Tel. 732-611-816
Ciesz się życiem bez bólu.

UROLOG
dr n. med. Bartosz Brzoszczyk
specjalista urolog, androlog
Miejskie Centrum Lekarskie
ul. Świecka 27, Tuchola
przyjmuje **poniedziałek** 17.00-20.00
tel. **52 33 433 44**

auris med **BADANIA SŁUCHU**
APARATY SŁUCHOWE
refundacja z NFZ
poniedziałek, wtorek, czwartek 9.00-17.00
Tuchola, ul. Świecka 40
tel. 506-130-566

PRAKTYKA LEKARZA RODZINNEGO
Maciej Krauze
Bagienica 62, 89-520 Gostycyn
Wizyty prywatne w godz. 13:00-22:00
(w niedziele i święta po indywidualnym uzgodnieniu)
Możliwość wykonania USG na miejscu
info: facebook.com/krauze.gabinet
Tel. 791 029 403

Osoby związane ze służbą zdrowia, które chcą zareklamować swoje usługi i zaistnieć w naszym powiatowym „Informatorze medycznym", prosimy o kontakt z redakcją – tel. 52 33 630 50.

eprasa.pl dd6e411761

Prace potrwają pół roku

W Śliwicach kontynuują renowację ołtarza

Parafia pw. Świętej Katarzyny Aleksandryjskiej w Śliwicach zawarła umowę na renowację ołtarza bocznego północnego w kościele parafialnym.



Umowę na wykonanie pierwszego etapu prac konserwatorsko-restauratorskich przy ołtarzu bocznym północnym podpisano 9 kwietnia.

Ksiądz proboszcz **Andrzej Koss** zawarł umowę z **Klaudią** i **Leszkiem Kannenbergami**, właścicielami firmy Kannenberg – Konserwacja i Restauracja Dzieł Sztuki Spółka Cywilna na wykonanie drugiego etapu prac konserwatorsko-restauratorskich przy ołtarzu bocznym północnym. Przypomnijmy, że pierwsza część tego zadania została zakończona jesienią 2025 roku.

Zgodnie z podpisaną 9 kwietnia (czwartek) umową koszt prac opiewa na kwotę 247.729,74 zł. Wkład własny parafii w to zadanie wynosi 197.729,74 zł. Pozostała część kwoty, tj. 50.000 zł pochodzi z budżetu gminy Śliwice. Zadanie ma zostać zrealizowane do końca października tego roku.

Anna Lipska,
fot. Gmina Śliwice

Konkurs Współczesnej Sztuki Ludowej w Borach Tucholskich 2026

Wykonujesz rękodzieło, ale nie lubisz się tym chwalić? Zmień to

Stowarzyszenie Przyjaciół Muzeum „Borowiacka tryfta” przy współudziale Muzeum Borów Tucholskich organizuje Konkurs Współczesnej Sztuki Ludowej w Borach Tucholskich 2026, który skierowany jest do wszystkich twórców nieprofesjonalnych z naszego regionu, w tym dzieci już od 10. roku życia. Szczegóły poniżej.

Konkurs Współczesnej Sztuki Ludowej w Borach Tucholskich 2026 to inicjatywa mająca na celu dokonanie przeglądu twórczości ludowej oraz wspieranie profesjonalnej i amatorskiej sztuki ludowej. Stanowi sposób na odkrywanie nowych talentów, ale przede wszystkim daje okazję nieprofesjonalnym twórcom na prezentację swoich oryginalnych, wartościowych prac o wysokich walorach artystycznych i etnograficznych. Nie bez znaczenia jest tutaj fakt, że konkurs, a przede wszystkim prezentowane prace upowszechniają wartość sztuki ludowej i odpowiadają za przywracanie dawnych motywów do życia w nowej formie.



Każdy z twórców znajdzie kategorię w konkursie, która będzie odpowiadała jego rękodziełom. Fot. archiwum

Każdy twórca znajdzie kategorię dla siebie

Rękodzielnicze wyzwanie skierowane jest do wszystkich twórców nieprofesjonalnych z terenu Borów Tucholskich, w tym dzieci już od 10. roku życia. Na konkurs każdy z uczestników może oddać maksymalnie trzy prace w każdej z kategorii. Można tego dokonać w następujących dziedzinach sztuki ludowej: rzeźba w drewnie, płaskorzeźba, ptaszki i zabawki drewniane, haft kaszubski tradycyjny (różne szkoły), czepce, strój ludowy, plecionka, malarstwo na szkle i drzeworyt oraz design inspirowany dziedzictwem kulturowym (haft kaszubski w wersji nowoczesnej).

Pełen regulamin konkursu dostępny jest na stronie internetowej Muzeum Borów Tucholskich. Prace do jego siedziby należy dostarczyć osobiście lub za pośrednictwem poczty do 6 października 2026 roku. Rozstrzygnięcie konkursu wraz z otwarciem wystawy pokonkursowej zaplanowano na 6 listopada br. Organizatorem jest Stowarzyszenie Przyjaciół Muzeum „Borowiacka tryfta” przy współudziale Muzeum Borów Tucholskich i partnerstwie Borowiackiego Towarzystwa Kultury, czyli podmiotów, które od dawna propagują dziedzictwo i kulturę borów daleko poza ich granice, zaszczepiając nimi kolejne osoby.

Anna Lipska

Spotkanie z Chrumasem w szkołach w Lubiewie i w Bysławiu

Dzieci poznały rolę śniadań w ich zdrowiu i życiu

Krajowy Ośrodek Wsparcia Rolnictwa ze swoim „Programem dla szkół” dotarł do gminy Lubiewo. Uczniowie słuchali rad dotyczących zdrowych nawyków żywieniowych spotykając się z nietuzinkowym bohaterem.

Uczniów klas I-III ze Szkół Podstawowych w Bysławiu i Lubiewie odwiedził Chrumas – maskotka, która jest wizytówką „Programu dla szkół” koordynowanego przez Krajowy Ośrodek Wsparcia Rolnictwa.

Wydarzeniu przyświecał nadrzędny cel, jakim są edukacja najmłodszych w zakresie zdrowego odżywiania oraz promowanie spożywania owoców, warzyw i produktów mlecznych. Jest on tożsamy z ideą całego programu, czyli kształtowaniem prawidłowych nawyków żywieniowych poprzez dostarczanie uczniom produktów mlecznych oraz owocowo-warzywnych.

Dzieci z Bysławia i Lubiewa na spotkaniu z Chrumasem dowiedziały się, jak ważne dla organizmów są codzienne, wartościowe posiłki. Zwłaszcza śniadanie, którego wiele dzieci nie spożywa, dlatego program KOWR-u wychodzi z inicjatywą do szkół i uświadamia, jak ważne jest budowanie zdrowych nawyków już od najmłodszych lat.

W ramach „Programu dla szkół” dzieci poznają wartościowe produkty i zaznajamiają się z ich znaczeniem, uczą się zasad zdrowego stylu życia, uczestniczą w aktywnych zajęciach i warsztatach oraz odkrywają, skąd pochodzi żywność.

Anna Lipska



Maskotka Chrumas to wizytówka programu skierowanego do szkół. Fot. FB Krajowego Ośrodka Wsparcia Rolnictwa Oddział Terenowy w Bydgoszczy



Często, aby wprowadzić zdrowe produkty do codziennego menu, potrzebna jest wiedza, dlatego KOWR uczy zdrowego odżywiania od najmłodszych lat. Fot. Gmina Lubiewo

eprasa.pl dd6e411761

Zawody 25 kwietnia. Dziś informacje o zapisach

Wspinaj się jak najszybciej! Zapraszają na zawody w Tucholi

Ścianka wspinaczkowa jest dostępna na piętrze hali Ośrodka Sportu i Rekreacji w Tucholi, tuż przy trybunach. Cieszy się popularnością, ma swoich stałych bywalców. Ekipa zajmująca się ścianką, aby nie ograniczać się wyłącznie do treningu, organizuje zawody dla dzieci! Te najbliższe odbędą się 25 kwietnia. Warto zapisać się już teraz.



Ścianka wspinaczkowa była swego czasu oryginalnym wnioskiem to funkcjonującego wówczas budżetu obywatelskiego gminy Tuchola. Motywacja fanów kontrolowanej wspinaczki pod okiem instruktorów spowodowała, że tę obywatelską inicjatywę udało się zrealizować. Ścianka jest dostępna w hali Ośrodka Sportu Rekreacji w Tucholi. Znajdują się obok trybun. Odwiedzając halę na przeróżnych zawodach nie sposób nie zauważyć, że praktyczne za każdym razem ktoś właśnie się wspina.

Ścianka i nauka pod okiem instruktora to znakomity trening fizyczny także dla najmłodszych. A żeby nie ograniczać się wyłącznie do ćwiczeń, warto wprowadzić element rywalizacji. Dlatego już 25 kwietnia na tucholskiej ściance odbędą się zawody wspinaczkowe dla dzieci z roczników 2012-2022.

Ruszyły zapisy uczestników. Jeśli chcesz zgłosić swoje dziecko, pisz na adres: osirtuchola@gmail.com. W zgłoszeniach należy podać imię i nazwisko dziecka, rok urodzenia, kontakt do rodzica lub opiekuna. Więcej informacji można uzyskać pod numerem telefonu 601-725-478.

(pp)

Sposób na przyciągnięcie dzieci do straży pożarnej

Na oryginalny pomysł wpadli druhowie i druhny z jednostki Ochotniczej Straży Pożarnej w Raciążu. Zorganizowali drzwi otwarte dla dzieci i młodzieży. Pojawiła się specjalna dekoracja, była prezentacja sprzętu. A co najważniejsze, przyszło mnóstwo dzieci zainteresowanych działalnością jednostki. To doskonały sposób na nabór do Dziecięcej Drużyny Pożarniczej.



Dzień otwarty w OSP Raciąż pokazał, że jest potencjał na utworzenie Dziecięcej Drużyny Pożarniczej.

Dzień otwarty w OSP Raciąż zaplanowano na 11 kwietnia. Połączony był jednocześnie z naborem do Dziecięcej Drużyny Pożarniczej. Ta formacja jest wstępem do drużyny młodzieżowej, z której później po kilku latach wychodzą druhny i druhowie do dorosłej OSP.

Ponad 20 dzieci wraz z rodzicami skorzystało z oferty jednostki z Raciąża. Ta potrafiła skusić atrakcjami. Gości witały prezeska jednostki **Barbara Grontkowska** i opiekunka DDP **Amelia Ortmann**.

– W myśl zasady „czym skorupka za młodu nasiąknie, tym na starość trąci” była chęć zapoznania dzieci od najmłodszych lat z działalnością straży, sprzętem, którym dysponujemy czy zasadami pierwszej pomocy. A wszystko przystępnie czyli poprzez zabawę – tłumaczy „Tygodnikowi” Barbara Grontkowska. Luźna atmosfera to nie wszystko. Dorośli druhowie pokazali też, czym jest strażacka dyscyplina i odpowiedzialność.



Łódź ratunkową można sprawdzić na sucho. I jak widać przynosi to sporo frajdy.



Dzieciaki sprawdziły, czy w mundurach im do twarzy.

Dzieci podawały prąd wody, jechały wozem strażackim, brały udział w konkursach z nagrodami. Oczywiście wszystko pod okiem dorosłych strażaków. Wiemy już, że spotkania Dziecięcej Drużyny Pożarniczej będą cykliczne.

(pp), fot. nadesłane

Młodzi pokazali, kto im imponuje

Ponad 60 prac plastycznych, ale też literackich ukazuje, kto dzisiaj inspiruje młodzież i jest autorytetem młodego człowieka. Wystawę pokonkursową można oglądać w bibliotece Liceum Ogólnokształcącego w Tucholi do 8 maja.



Część wyróżnionych plastyków. W obu kategoriach rozdano blisko 30 nagród.

Konkurs pn. „Szanuję i podziwiam, czyli o autorytetach młodego człowieka” ma wieloletnią tradycję w tucholskim Nowodworku. Od zawsze przygotowuje go bibliotekarka **Anna Szreiber**, organizatorką jest również pedagożka **Agnieszka Jutrowska**. XIV edycja została rozstrzygnięta w ostatnich dniach marca.

Dzięki konkursowi młodzi ludzie mają możliwość wyrażenia własnego zdania – w formie plastycznej lub literackiej – na temat wyznawanych wartości i autorytetów ich pokolenia. Zadaniem było samodzielne wykonanie rysunku, obrazu lub napisanie: wiersza, listu, bajki, opowiadania czy rozprawki.

Do biblioteki w obu kategoriach spłynęło łącznie ponad 60 prac, a ich oceny podjęło się jury w składzie: polonistki **Dorota Kijora** i **Martyna Olejnik**, bibliotekarka **Anna Kozłowska** oraz dyrektor LO **Waldemar Ptak**.

Wachlarz autorytetów starszej i młodszej młodzieży kolejny raz okazał się niezwykle szeroki. Od piosenkarek, aktorów, przez sportowców, naukowców czy najbliższą rodzinę, po osoby duchowne. Dlatego też w jednej linii znalazły się takie postaci jak Justyna Steczkowska, Wilfredo Leon, Mikołaj Kopernik czy Jan Paweł II. To oczywiście tylko kilka przykładów. Wszystkie prace można podziwiać na wystawie pokonkursowej zorganizowanej w bibliotece szkolnej do 8 maja.

(kt), fot. nadesłane



Nagrodzeni w kategorii literackiej.

XIV Powiatowy Międzyszkolny Konkurs Plastyczno-Literacki pt. „Szanuję i podziwiam, czyli o autorytetach młodego człowieka”

- **Kategoria plastyczna – szkoły podstawowe:**

I miejsce – Wiktoria Sobiech (SP2 Tuchola)
II miejsce – Julia Kołodziejska (SP3 Tuchola)
III miejsce – Maja Tomczyk (SP3 Tuchola)

- **Kategoria plastyczna – szkoły ponadpodstawowe:**

I miejsce – ex aequo: Dominika Nowicka (LO), Hanna Spód (TL), Wojciech Ptak (LO)
II miejsce – ex aequo: Michalina Korytowska (TL), Patrycja Szymańska (LO), Lena Balcerowska (TL)
III miejsce – ex aequo: Patrycja Górska (ZSLiT), Łucja Urbańska (LO), Ciara Krasojewicz (LO)
Wyróżnienia: Klaudia Grzonkowska (LO), Olga Żebrowska (LO), Alicja Szulc (LO), Kamil Jasiński (ZSLiA), Jakub Szaraficki (LO).

- **Kategoria literacka – szkoły podstawowe:**

I miejsce – Julia Kowalska (SP3 Tuchola)
II miejsce – Maja Tomczyk (SP3 Tuchola)
III miejsce – Maja Błaszkowska (SP Raciąż)

- **Kategoria literacka – szkoły ponadpodstawowe:**

I miejsce – ex aequo: Róża Iwicka (TL), Natalia Cherek (LO)
II miejsce – Emilia Glazer (LO)
III miejsce – Monika Radosz (TL)
Wyróżnienia: Jagoda Rychlik (ZSLiA), Julia Karkoszka (LO), Kamila Pieczywek (LO), Radosław Majda (TL).

eprasa.pl dd6e411761

Mniej spraw alimentacyjnych, więcej przestępstw narkotykowych i drogowych

Prokurator Rejonowy w Tucholi Marcin Przytarski przedstawił sprawozdanie dotyczące postępowań nadzorowanych, prowadzonych i zakończonych przez Prokuraturę Rejonową w Tucholi w 2025 roku. Dane wskazują zarówno na korzystne zmiany, jak i na obszary, które nadal wymagają szczególnej uwagi.



W 2025 roku w Prokuraturze Rejonowej w Tucholi służbę pełniło czterech prokuratorów i jeden asesor.

Przypomnijmy, że właściwość tucholskiej prokuratury obejmuje powiaty tucholski i sępoleński, w tym gminy: Cekcyn, Gostycyn, Kamień Krajeński, Kęsowo, Lubiewo, Sępólno Krajeńskie, Sośno, Śliwice, Tuchola i Więcbork.

W 2025 roku do jednostki wpłynęło łącznie 1557 spraw. Wszczęto 1081 postępowań, w tym 153 śledztwa oraz 928 dochodzeń. W porównaniu do roku 2024 oznacza to spadek liczby zarejestrowanych spraw o 6,98 proc.

Spadek przestępczości kryminalnej

Na uwagę zasługuje spadek liczby przestępstw kryminalnych, takich jak kradzieże z włamaniem, kradzieże zwykłe, rozboje czy oszustwa. Mniej było również najpoważniejszych przestępstw – w 2025 roku nie odnotowano żadnego zabójstwa, podczas gdy rok wcześniej w powiecie tucholskim doszło do dwóch takich zdarzeń.

Mniej przemocy

W zakresie przestępstw przeciwko życiu i zdrowiu odnotowano 19 przypadków uszkodzeń ciała na terenie obu powiatów. Spadła także liczba spraw dotyczących przemocy w rodzinie oraz uchylania się od obowiązku alimentacyjnego – odpowiednio o 21,91 proc. i 15,80 proc. w powiecie tucholskim.

Wzrost przestępstw drogowych i narkotykowych

W porównaniu do 2024 roku liczba przypadków kierowania pojazdami mechanicznymi w stanie nietrzeźwości lub pod wpływem środków odurzających wzrosła o niemal 38 proc. W samym powiecie tucholskim liczba tych przestępstw zwiększyła się z 49 do 72. Dodatkowo ujawniono 17 przypadków prowadzenia pojazdu przez osoby wcześniej prawomocnie skazane za podobne przestępstwo – to aż o 14 więcej niż rok wcześniej.

Wzrost odnotowano również w sprawach związanych z ustawą o przeciwdziałaniu narkomanii – w 2025 roku zarejestrowano ich 86, co oznacza wzrost o 4,87 proc. W kategorii przestępstw przeciwko wolności seksualnej odnotowano jeden przypadek zgwałcenia (dla porównania w 2024 roku było ich osiem) oraz osiem przypadków obcowania płciowego z małoletnim.

550 oskarżonych przed sądem

Prokuratura Rejonowa w Tucholi prowadziła także działania z zakresu prawa cywilnego i administracyjnego, w tym wytaczała powództwa cywilne oraz przystępowała do postępowań przed Sądem Rodzinnym i Nieletnich.

W 2025 roku sądy rozpoznały sprawy wobec 550 oskarżonych skierowanych przez tucholskich prokuratorów. Spośród nich cztery zakończyły się uniewinnieniem.

Zabezpieczone mienie i środki zapobiegawcze

Istotnym elementem działalności prokuratury było również zabezpieczanie mienia sprawców przestępstw. Przy współpracy z Policją zabezpieczono łącznie 314.344 zł od 190 oskarżonych. Jak podkreśla prokurator **Marcin Przytarski**, działania te miały na celu przede wszystkim naprawienie szkód wyrządzonych przestępstwami.

W ubiegłym roku prokuratorzy skierowali również 13 wniosków o zastosowanie tymczasowego aresztowania, z czego 7 dotyczyło osób ukrywających się, wobec których konieczne było wydanie listów gończych.

Zastosowano także inne środki zapobiegawcze: 27 dozorów policji, 6 zakazów opuszczania kraju, 2 poręczenia majątkowe, jeden nakaz opuszczenia wspólnie zajmowanego lokalu oraz jeden zakaz prowadzenia określonego rodzaju pojazdów.

Tekst i fot. Agata Wiśniewska

W tucholskiej komendzie powstanie Izba Tradycji.

Pomóż skompletować pamiątki!

Komenda Powiatowa Policji w Tucholi zwraca się z apelem do mieszkańców o pomoc w upamiętnieniu historii Policji Państwowej.



W ubiegłym roku, w ramach obchodów Święta Policji, komendant Paweł Zawada zabrał mieszkańców na historyczny spacer pn. „Gdzie była Policja? ". Na jego trasie znalazły się miejsca, w których przed laty mieściły się posterunki policji.

W związku z prowadzonymi działaniami na rzecz zachowania i popularyzacji dziedzictwa Policji Państwowej, Komenda Powiatowa Policji w Tucholi zachęca wszystkich mieszkańców, pasjonatów historii oraz rodziny byłych funkcjonariuszy do przekazywania lub użyczenia pamiątek związanych z pełniącymi służbę na terenie powiatu tucholskiego.

Poszukiwane są w szczególności: fotografie, dokumenty, odznaczenia, elementy umundurowania oraz wszelkiego rodzaju artefakty i materiały archiwalne związane z działalnością Policji Państwowej.

– Przekazane lub użyczone przedmioty zostaną wykorzystane do wyposażenia Izby Tradycji, która obecnie jest w trakcie tworzenia w budynku miejscowej jednostki. Powstająca przestrzeń będzie miejscem szczególnym, służącym zarówno mieszkańcom, jak i odwiedzającym do poznania historii, tradycji oraz dorobku funkcjonariuszy Policji Państwowej z naszego regionu. Zgromadzone eksponaty pozwolą na zachowanie pamięci o służbie policjantów oraz przyczynią się do budowania lokalnej tożsamości historycznej – informuje **Łukasz Tomaszewski**, oficer prasowy KPP w Tucholi.



Fot. ze zbiorów KPP w Tucholi

Osoby zainteresowane przekazaniem lub użyczeniem materiałów oraz uzyskaniem dodatkowych informacji proszone są o kontakt z Komendą Powiatową Policji w Tucholi – tel. 507-070-786, 47 75-23-205.

– Razem zadbajmy o to, by historia nie została zapomniana – dodaje oficer prasowy tucholskiej policji.

Tekst i fot. (aw)

Ogłoszenie płatne

OGŁOSZENIE

Burmistrz Tucholi podaje do publicznej wiadomości, że na tablicy ogłoszeń w siedzibie Urzędu Miejskiego w Tucholi, a także na stronach internetowych www.bip.tuchola.pl zostały wywieszone na okres 21 dni wykazy dotyczące sprzedaży nieruchomości położonej w Tucholi przy ul. Świeckiej na poprawę warunków zagospodarowania nieruchomości sąsiedniej oraz do dzierżawy przy ul. Podmiejskiej.

Bliższych informacji udziela Urząd Miejski w Tucholi (pok. 204), tel. 52 564 25 30.

Wójt Gminy Kęsowo informuje,

że stosownie do art. 35 ust. 1 ustawy o gospodarce nieruchomościami na tablicy ogłoszeń Urzędu Gminy Kęsowo oraz na stronie internetowej bip.kesowo.pl wywieszony został na okres 21 dni wykaz nieruchomości przeznaczonej do sprzedaży.

eprasa.pl dd6e411761

To bardzo „zgrana” ekipa! Cekcyn coraz bardziej teatralny

Zgrani – tak nazywa się grupa teatralna ćwicząca pod okiem instruktorki Justyny Barwik w Gminnym Ośrodku Kultury w Cekcynie. Młodzi adepci sztuki teatralnej nie tylko wcielają się w przygotowywanie role, ale też sami opracowują fabułę swoich przedstawień. Tak było w przypadku „Tajemnic biblioteki”, które w sobotę (11 kwietnia) odegrali w – a jakże – nowej, jeszcze pachnącej świeżością siedzibie Gminnej Biblioteki Publicznej w Cekcynie.

Na co dzień sala spotkań w nowej Gminnej Bibliotece Publicznej w Cekcynie jest niezwykle przestronna, ale i ona potrafi zapełnić się ludźmi tak, że nie będzie gdzie szpilki wcisnąć. Test pojemności przeszła w sobotę (11 kwietnia) podczas literackiego popołudnia, podzielonego na dwie przenikające się części. O konkursie poezji dla seniorów piszemy osobno. Tu skupiamy się na części, którą zajęli: dzieci i młodzież z grupy teatralnej o nazwie Zgrani.

Ci młodzi albo bardzo młodzi ludzie ćwiczą w Cekcynie w domu kultury. Skład grupy w pewnym stopniu rotuje, jak mówi jej instruktorka **Justyna Barwik**. Podkreśla, że młodzi adepci teatru nie tylko grają, ale sami tworzą też treść przedstawień. Występy przed publicznością to dla nich jednak zupełnie nowe wyzwanie. Dlatego pełna sala widzów (w tym oczywiście najbliższych) mogła ich wpędzić w tremę. Nic bardziej mylnego. Zgrani w sobotę wystawili „Tajemnice biblioteki” z odwagą, werwą i wczuciem w swoje role. Mogą być z siebie zadowoleni. Z pewnością jeszcze wiele dobrego przed nimi!



Zgrani tuż po występie w nowej siedzibie cekcyńskiej biblioteki.



Michalina Zakrzewska i Agata Myślińska.

Fabuła przedstawienia? Skrojona pod miejsce wydarzenia. Zaginiona książka, śledztwo dziennikarskie, w które zamieszani są burmistrz z żoną, w dodatku z „Tygodnikiem Tucholskim” w postaci rekwizytu... Na koniec przedstawienia brawa dla wszystkich aktorek i aktorów. Dołączamy nazwiska młodzieży. Dodajmy, że jedna z dziewcząt (rola żony burmistrza) zagrała w zastępstwie i praktycznie z marszu. Spisała się świetnie.

Tekst i fot. (pp)

Zgrani – „Tajemnice biblioteki”

- **Szefowa biblioteki pani Milena – Dagmara Rismann**
- **Bibliotekarka Maja – Michalina Zakrzewska**
- **Sprzątaczka Bernadeta – Helena Zakrzewska**
- **Zgredek – Olaf Babiński**
- **Córka burmistrza – Zofia Rutkowska**
- **Druga córka burmistrza – Agata Myślińska**
- **Burmistrz – Michał Pałkowski**
- **Żona burmistrza – Nikola Pietrzak (wcześniej tę rolę przygotowywała Zuzanna Kosowska)**
- **Dziennikarka – Agata Myślińska**

więcej zdjęć na tygodnik.pl



Przestronna sala spotkań nowej biblioteki tego dnia okazała się zbyt mała! Publiczność, w której lwią część stanowili bliscy, chciała zobaczyć Zgranych.



Nikola Pietrzak (z prawej) w zastępstwie i praktycznie z marszu zagrała w spektaklu. Wypadła świetnie.

Najmłodsi uczniowie zmierzyli się z królową nauk

W piątek (10 kwietnia) w Szkole Podstawowej w Żalnie odbył się II Powiatowy Konkurs Matematyczny „Z matematyką na TY” dla uczniów klas I–III. Wydarzenie zgromadziło aż 53 uczestników z 19 szkół!

Konkurs odbył się pod honorowym patronatem Kuratorium Oświaty, co stanowiło dla organizatorów duże wyróżnienie. Dzięki wsparciu Powiatu Tucholskiego, Gminy Kęsowo oraz firmy Spomlek z Chojnic każdy uczestnik otrzymał nagrodę, a najlepsi rywalizowali o Puchar Wójta Gminy Kęsowo oraz atrakcyjne nagrody rzeczowe.



Każdy uczestnik konkursu otrzymał nagrodę.

Wyniki konkursu:

Kategoria klas I:

I miejsce – Izabela Knitter (SP 3 Tuchola),
II miejsce – Witold Madej (SP Raciąż),
III miejsce – Adam Wytrążek (SP Żalno).

Kategoria klas II:

I miejsce – Jan Graban (SP Stobno),
II miejsce – Iga Gierszewska (SP 1 Tuchola),
III miejsce – Helena Musielak (SP Iwiec).

Kategoria klas III:

I miejsce – Adam Roszyk (SP Iwiec),
II miejsce – Mikołaj Raddatz (SP Gostycyn),
III miejsce – Fryderyk Dembek (SP Pruszcz).

Wydarzenie swoją obecnością uświetnili: starosta tucholski **Andrzej Urbański**, wójt gminy Kęsowo **Radosław Januszewski**, st. wizytator **Iwona Zielińska** oraz radny powiatowy **Sławomir Majnert**.

Po zakończeniu części konkursowej goście mieli okazję obejrzeć występy dzieci z oddziałów przedszkolnych, które zostały bardzo ciepło przyjęte przez publiczność. Nie zabrakło również słodkich atrakcji – dla uczestników przygotowano watę cukrową, a dla opiekunów poczęstunek oraz kawę.

(aw), fot. UG w Kęsowie



Dzieci dosłownie spisały się na medal!

eprasa.pl dd6e411761

Fitness, akrobatyka

Występy na medal młodych Borowiaków w Śliwicach

Młodzi akrobaci zdobywają doświadczenie w każdych zawodach i starty są dla nich nie lada przeżyciem. Ich sukces to efekt wielotygodniowej pracy. Zawody w Śliwicach mają taki atut, że są blisko domu i wszelkie logistyczne wyzwania ograniczają się w zasadzie do drogi między Tucholą a wymienioną miejscowością.

Wiosenne Spotkania Taneczne – Ogólnopolski Turniej Tańca w Śliwicach (28 marca) to drugie zawody, których organizatorem wespół z Gminnym Ośrodkiem Kultury w Śliwicach jest **Sebastian Białobrzeski** z Agencji Artystycznej „Sebi". Z licznego grona startujących jury w składzie: **Anna Mielczewska**, **Jolanta Chmiel** i **Piotr Białobrzeski** miało niełatwe i mało wdzięczne zadanie wyłonienia najlepszych. Zawodniczki i zawodnicy z kolei mieli zapewnione świetne warunki startu i zaplecze kulinarne, o co zadbały panie z KGW w Główce.

Siedemnaście osób z Fitnessu Sportowego Tuchola pojechało na północ powiatu, by wziąć udział w rywalizacji. Wspierało ich, poza rodzicami, dwoje trenerów – **Weronika** i **Oskar Schreiberowie**. Jak zwykle młodzi sportowcy wystartowali przede wszystkim w konkurencjach: acrodance, modern jazz solo i modern jazz duet. Oczywiście obowiązywały różne kategorie wiekowe.



Szymon Papierowski, poza dwoma miejscami na podium, zdobył także nagrodę specjalną.

Oskar Jurorski dla Szymona

Podczas zawodów podium wiele razy stawało się miejscem dekoracji młodych Borowiaków z gminy Tuchola. Młodzi z Fitnessu Sportowego Tuchola wrócili do domu z wieloma medalami. Pierwsze miejsce zajęły **Nela Mindak** (acrodance solo do 10 lat), **Julia Szeffs** (acrodance solo 14+). Ze srebrem z zawodów przyjechały **Lena Pankau** (acrodance solo 11-13 lat) oraz ta sama zawodniczka w parze z Julią Szeffs (modern jazz duet 14+). Najniższy stopień podium tego dnia należał do: **Oliwii Szwarc** (acrodance solo debiuty), dwa razy **Elizy Rusnak** (acrodance solo do 10 lat i PAI improwizacja do 10 lat), **Poli Adamkowskiej** (acrodance solo 11-13 lat) i dwa razy **Szymona Papierowskiego** (acrodance solo 11-13 lat i modern jazz 11-13 lat). Wyróżnienia w swoich kategoriach odebrały: **Oliwia Karnecka**, **Maja Wilczewska** i **Kornelia Schreiber**.



Dyplomy i medale jeszcze ciepłe. Od lewej: Kornelia Schreiber, Eliza Rusnak i Nela Mindak.



Tucholanki z grupy minidisco wyglądały jak aniołki. Brak im tylko skrzydeł.



Młodsza grupa czirliderek z Raciąża w towarzystwie trenerki – instruktorki Pauliny Rewolińskiej.

Nowością była nagroda specjalna dla Szymona Papierowskiego, czyli Oskar Jurorski. Sportowiec otrzymał go za najwyżej ocenioną przez sędziów choreografię.

Grupy z Tucholi i Raciąża też na medal

Wiele powodów do dumy ma także instruktorka z TOK-u **Paulina Rewolińska**. Trenerka kojarzona najbardziej z mażoretkami udała się do Śliwic ze sportsmenkami, które występowały w formacjach. Zespoły z Tucholi stawały na podium. Były to grupy młodszych czirliderek (II miejsce) i starszych (III miejsce). Ponadto formacja minidisco zajęła trzecią lokatę.

Raciążanki też odebrały nagrody za lokaty na podium. Na pierwszym miejscu znalazły się młodsze czirliderki z tej miejscowości, na trzecim sklasyfikowano starszą grupę. Dziewczęta trenują przy Domu Kultury w Raciążu.

– Jesteśmy zgrane i to cieszy, bo prowadzone przeze mnie formacje zajęły wysokie miejsca, a przygotowywaliśmy się do tego startu od września – podsumowała Paulina Rewolińska. – Każde zawody to materiał do analiz, bo wciąż dążymy do coraz lepszych prezentacji. Sukces jest jednocześnie motywacją do dalszej pracy. Dziękuję dziewczętom, bo dały z siebie wszystko.



Grupa Fun Represent po dekoracji ze swoim trenerem.



Od lewej Oliwia Karnecka i Lena Pankau z Fitnessu Sportowego Tuchola.

– Nie zawiedli nas ci, którzy wystąpili w Śliwicach, bo zaprezentowali na scenie wdzięk i skupienie, a pamiętajmy, że uczestników było kilkuset – ocenia Weronika Schreiber. – Marzec jest dla nas świetnym początkiem wiosny, bo w tym miesiącu na zawodach zgarnęliśmy kilkadziesiąt medali, w tym dziesięć złotych.

Inni Tucholanie trenujący u **Tomasza Węglewskiego** (Studio Tańca Fun Represent) również zostaną zapamiętani ze Śliwic. Formacje CTU Control zajęła pierwsze miejsce. Srebro zgarnęli młodzi tancerze z formacji 2'Holla At Me.

Jarosław Kania, fot. nadesłane

eprasa.pl dd6e411761

Witamy na świecie

W ciągu kilku ostatnich dni przyszli na świat:

Fot. (al), (aw), nadesłane



Szymon Sabiniarz, 7.04, 4150 g, 59 cm, Czersk



Aniela Grzelak, 8.04, 3110 g, 52 cm, Koronowo



Laura Szulc, 8.04, 4050 g, 58 cm, Chrząstowo



Milena Olszowa, 8.04, 3740 g, 54 cm, Tuchola



Zofia Zuzanna Kamieniarz, 9.04, 3820 g, 55 cm, Raciąż



Sandra Melin, 10.04, 3840 g, 56 cm, Jaszkowo



Marcel Kolus, 11.04, 4530 g, 60 cm, Czyżkowo



Mikołaj Kulla, 12.04, 3420 g, 55 cm, Śliwice



Zofia Schliep, 13.04, 3050 g, 53 cm, Kamień Krajeński



Integracyjne spotkanie przedszkolaków w Legbądzie

Wiosna połączyła najmłodszych

W Szkole Podstawowej im. Jana Pawła II w Legbądzie odbyło się wyjątkowe spotkanie punktów przedszkolnych gminy Tuchola, połączone z rozstrzygnięciem konkursu plastycznego pt. „Zwierzęta wiosną”. Wydarzenie zorganizowano 31 marca we współpracy z Nadleśnictwem Woziwoda.

Uroczystość zgromadziła najmłodszych uczestników wraz z opiekunami. Wszystkich gości serdecznie powitała dyrektorka szkoły **Natalia Glaner**. W tegorocznej edycji konkursu wzięły udział dzieci w wieku 3-5 lat z punktów przedszkolnych gminy, a także wychowankowie Specjalnego Ośrodka Szkolno-Wychowawczego w Tucholi z grupy „Pszczółki”.

Mali artyści, przy niewielkim wsparciu rodziców, przygotowali barwne i pomysłowe prace, wykorzystując różnorodne techniki plastyczne. Kreatywność dzieci nie znała granic. Jak podkreślali organizatorzy, w tym konkursie nie było przegranych – wszystkie przedszkolaki zostały nagrodzone dyplomami, książeczkami oraz słodkimi upominkami.

Spotkanie miało nie tylko charakter artystyczny, ale również edukacyjny. **Dorota Rząska-Lis** z Nadleśnictwa Woziwoda przybliżyła dzieciom ciekawostki dotyczące zachowania zwierząt wiosną oraz opowiedziała o oznakach nadchodzącej pory roku. Po części oficjalnej przyszedł czas na wspólną zabawę – animatorzy zadbali o radosną atmosferę i integrację najmłodszych.

Dzieci miały także okazję lepiej się poznać podczas słodkiego poczęstunku i zabaw integracyjnych. Spotkanie upłynęło w ciepłej, przyjaznej atmosferze, pełnej uśmiechu i życzliwości.

Dyrektorka szkoły oraz **Mirosława Wałdoch** – pomysłodawczyni wydarzenia, składają serdeczne podziękowania wszystkim sponsorom oraz przedstawicielkom Rady Rodziców za zaangażowanie i pomoc w organizacji wydarzenia.

(aw), fot. nadesłane



To było spotkanie pełne uśmiechu i radości!

eprasa.pl dd6e411761

Chcą stworzyć publikację o Małym Mędromierzu. W piątek spotkanie z mieszkańcami

17 kwietnia (piątek) w Świetlicy Wiejskiej w Małym Mędromierzu odbędzie się spotkanie z regionalistą Markiem Sassem, który przymierza się do napisania książki o wspomnianej wsi.

Do udziału w piątkowym wydarzeniu, które rozpocznie się o godzinie 18:00, zachęca **Monika Janowic**.

– Bardzo zależy mi na tym, aby powstała książka historyczna o wsi Mały Mędromierz – mówi mieszkanka tejże miejscowości, która swym pomysłem skutecznie zaraziła znanego i cenionego regionalistę **Marka Sassa**.

Spotkanie będzie miało charakter typowo organizacyjny.

– W jego trakcie powiemy mieszkańcom, o co chodzi, na czym polega nasza propozycja badania przeszłości Małego Mędromierza oraz czego byśmy oczekiwali z ich strony – zdradza Marek Sass.

Jak słyszymy, kolejnym krokiem będzie zbieranie informacji archiwalnych, przede wszystkim na bazie wspomnień mieszkańców. Osoby zainteresowane współpracą mogą same przelać na papier swoje wspomnienia, relacje bądź spotkać się z tworzącymi publikację i opowiedzieć o nich osobiście.



W pomysł Moniki Janowic zaangażował się ceniony historyk i regionalista Marek Sass.

– Do tego będziemy zachęcali mieszkańców, żeby zajrzeli do swoich szuflad i podzielili się starymi fotografiami, dokumentami. Planujemy również spotkania w świetlicy przy kawie, gdzie moglibyśmy nagrywać rozmowy w mniejszych grupach – dodaje regionalista.

Proces zbierania materiałów do książki zostanie rozłożony w czasie.

– Mam nadzieję, że uda nam się uruchomić członków społeczności lokalnej, żeby poczuli, że te opowieści, które z ich punktu widzenia mogą wydawać się prozaiczne, są cenne i ważne. Na bazie tego materiału spróbujemy stworzyć opowieść o mieszkańcach Małego Mędromierza – podsumowuje Marek Sass.

Agata Wiśniewska

Sport w tygodniu

Siatkówka

15-16 kwietnia (środa – czwartek)

20.30 szósta kolejka Tucholskiej Ligi Siatkówki (hala tucholskiego OSiR-u, ul. Warszawska 17)

Piłka nożna

• Klasa okręgowa

18 kwietnia (sobota)

13.00 Tucholanka Tuchola – Polonia Bydgoszcz

16.00 Rawys CEO Raciąż – Olimpia II Grudziądz

Klasa B

19 kwietnia (niedziela)

11.00 Cis Cekcyn – Kamionka Kamień Krajeński

12.00 Myśliwiec Gostycyn – Olimpia Wtelno

12.00 KS Żalno – Łokietek Wierzchucin Królewski

15.00 LZS Wałdowo – TKP Tuchola

(jk)

zmarli

† Ryszard Wołowicz, l. 84 – Sicinki
† Marek Wacław Polak, l. 71 – Śliwice
† Andrzej Gackowski, l. 69 – Bysław
† Helena Fröhlke, l. 79 – Tuchola
† Zofia Kostrzak, l. 73 – Bydgoszcz
† Edmund Gnaciński, l. 78 – Lucim
† Piotr Andrzej Dybczyński, l. 68 – Tuchola
† Mieczysława Maria Spica, l. 78 – Tuchola
† Jadwiga Cecylia Przybylska, l. 68 – Wielki Mędromierz

G.

Reklama, ogłoszenie płatne

„Życie jest chwilą, śmierć jest ciosem, pamięć wiecznością"

Z głębokim żalem i smutkiem przyjęliśmy wiadomość o śmierci

Mamy

Członka Rady Nadzorczej
Banku Spółdzielczego w Koronowie

Pawła Swoińskiego

Rodzinie i Bliskim składamy szczere kondolencje, łącząc się w bólu w tym trudnym i pełnym smutku czasie.

Rada Nadzorcza, Zarząd oraz Pracownicy Banku Spółdzielczego w Koronowie

Dom Pogrzebowy Bolińscy
Pomożemy godnie pożegnać bliską Ci osobę...
• Kompleksowa obsługa uroczystości pogrzebowych
• Sala pożegnań, własna chłodnia, przewóz zmarłych
• Załatwiamy zasiłek pogrzebowy ZUS, KRUS i MSWiA
• Kwiaty na trumnę, oprawa muzyczna
Tuchola, ul. Starodworcowa 1
500 206 206 (całodobowo)
zpbolinscy

informator borowiacki

■ pogotowie

telefon alarmowy 999

Tuchola, ul. Nowodworskiego 14–18,

■ szpital

Tuchola, ul. Nowodworskiego 14–18, tel. centrala: 52 33 605 00, fax 52 33 605 04

■ przychodnie gminne

Cekcyn, ul. Dworcowa 6, tel. 518 633 635

Gostycyn, ul. Bydgoska 12, tel. 52 33 460 24

Kęsowo, ul. Łąkowa 1, tel. 52 33 440 13

Lubiewo, ul. Wojska Polskiego 41, tel. 52 33 493 79

Śliwice, ul. Szkolna 7, tel. 52 33 400 19

Tuchola, MCL, ul. Świecka 27:
Poradnia Dziecięca, tel. 52 33 657 60;
Poradnia Ogólna, tel. 52 33 433 44;

■ policja

telefon alarmowy 997, 112

Cekcyn, ul. Szkolna 2, tel. 47 75 23 515

Gostycyn, ul. Bydgoska 6/3, tel. 47 75 23 611

Śliwice, ul. ks. Sychowskiego 30, tel. 47 75 23 812

Tuchola, ul. Dworcowa 17a, tel. 47 75 23 200, 47 75 23 221, 514 970 549

■ straż pożarna

telefon alarmowy 998

Tuchola, ul. Sępoleńska 20, tel. 47 751 42 00

■ pogotowie gazowe

tel. alarmowy 992

■ posterunek energetyczny

tel. alarmowy 991 (Chojnice)

■ wodociągi

Tuchola, ul. Warszawska 7, tel. 52 33 450 58, 727 686 700 (telefony czynne całą dobę)

Tuchola, ul. Budowlana 2, „Tuchwod", tel. 52 33 433 08 (czynny całą dobę) tel. 509 227 526 (po godz. 15.00)

■ ciepłownia

Tuchola, ul. Witosa 4, tel. 52 55 90 297

■ starostwo

Tuchola, ul. Pocztowa 7, tel. 52 559 07 00, 52 559 07 30

■ urzędy gmin

Cekcyn, ul. Szkolna 2, tel. 52 33 475 50

Gostycyn, ul. Bydgoska 8, tel. 52 33 673 10

Kęsowo, ul. Główna 11, tel. 52 33 440 91

Lubiewo, ul. Hallera 9, tel. 52 33 493 10

Śliwice, ul. ks. Sychowskiego 30, tel. 52 33 407 10

Tuchola, pl. Zamkowy 1, tel. 52 56 425 00

■ urząd skarbowy

Tuchola, pl. Zamkowy 4, tel. 52 33 63 300 – do 328

■ Zarząd Dróg Powiatowych

całodobowy numer alarmowy tel. 696 050 438

■ urzędy pocztowe

Bysław, ul. Główna 61, tel. 885 900 508

Cekcyn, ul. Wczasowa 3, tel. 52 33 472 00

Kęsowo, ul. Główna 32a, tel. 885 900 238

Gostycyn, ul. Bydgoska 6, tel. 52 33 460 60

Tuchola, ul. Świecka 25, tel. 52 33 486 01, 52 33 486 02, 52 33 486 10

Tuchola, al. LOP 9, tel. 885 952 166

Śliwice, ul. Dworcowa 37, tel. 52 33 400 77

■ informacja turystyczna

Tuchola, ul. Podgórna 3, tel. 52 33 421 89

■ informacja PKS

tel. 52 39 740 34 – Chojnice

■ ośrodki kultury

Cekcyn, ul. Szkolna 4, tel. 52 33 475 76

Gostycyn, ul. Główna 35, tel. 52 33 461 53, 513 141 122

Kęsowo, ul. Główna 7, tel. 52 33 440 92

Lubiewo, tel. 512 864 195

Śliwice, ul. Dworcowa 39, tel. 52 33 400 71, 579 470 156

Tuchola, pl. Zamkowy 8, tel. 52 33 433 88

■ muzea i wystawy

Tuchola, Muzeum Borów Tucholskich, ul. Podgórna 3, tel. 52 33 421 89

Wielki Mędromierz nr 20, Izba Tradycji (pojazdy i sprzęty zabytkowe), tel. 608 846 245, tel. 509 170 157, wstęp bezpłatny, muzeum udostępnione także dla osób niepełnosprawnych

■ biblioteki

Tuchola, Miejska Biblioteka Publiczna, ul. Pocztowa 7a, tel. 52 33 450 38, 518 336 164.

Bysław, biblioteka publiczna, filia, tel. 52 33 498 81

Cekcyn, ul. Szkolna 2, tel. 52 33 475 68

Gostycyn, Biblioteka Publiczna, ul. Sępoleńska 12a, tel. 52 33 462 51

Lubiewo, Biblioteka – Centrum Kultury i Promocji Gminy Lubiewo, ul. Wincentego Witosa 1, tel. 663 884 662

Śliwice, Gminna Biblioteka Publiczna, ul. Dworcowa 11, tel. 52 33 40 152

■ msze święte

Tuchola, Parafia pw. Bożego Ciała, ul. Świecka 24, godziny: 7^{30}, 9^{00}, 10^{30}, 12^{00}, 18^{00}, msza niedzielna w sobotę o 18^{00}.
• Parafia pw. Opatrzności Bożej, ul. Jana Pawła II 1, godziny: 8^{00}, 10^{00}, 11^{30}.
• Parafia pw. św. Jakuba Apostoła, ul. Chojnicka 28, godziny: 8^{30}, 10^{00}, 12^{00}, 17^{00}, msze niedzielne, Kiełpin, godz. 11^{00}, Białowieża, godz.16^{00}.
• Parafia pw. św. Bartłomieja, godziny: 8^{00}, 10^{00}, 12^{00} msze niedzielne.

■ Kościół Zielonoświątkowy „Słowo Życia"

ul. Bydgoska 7, Tuchola
nabożeństwo: niedziela, godz. 11^{00}
spotkanie modlitewne: wtorek, godz. 20^{00}

■ rzecznik konsumentów

Tuchola, Powiatowy Rzecznik Konsumentów, ul. Pocztowa 7, tel. 52 559 07 33

■ pomoc dla rodzin

Tuchola, ul. Nowodworskiego 14-18, szpital, poradnia uzależnień – AL-ANON, Grupa Samopomocowa Krewnych i Przyjaciół Alkoholików; spotkania w poniedziałki o godz. 18.00; tel. 888 586 777

Prosimy o informowanie redakcji o zmianach (tel. 52 33 630 50)

Reklama

KOMPLEKSOWE USŁUGI POGRZEBOWE
Przedsiębiorstwo Komunalne w Tucholi, ul. Świecka 68
(wjazd obok sklepu meblowego)
tel. kom. 603 265 868, www.pogrzebytuchola.pl
JESTEŚMY DO PAŃSTWA DYSPOZYCJI 24 GODZINY NA DOBĘ
TRUMNY, URNY
WŁASNA KAPLICA OGRZEWANA W CENTRUM MIASTA
WŁASNA CHŁODNIA
PROFESJONALNE UBIERANIE ZMARŁYCH
KREMACJA
EKSHUMACJA
KOPANIE GROBÓW
SPRZEDAŻ KWIATÓW
NAGROBKI
Załatwiamy formalności w ZUS, USC, MSW
OBSŁUGA BEZGOTÓWKOWA



eprasa.pl dd6e411761

Piłka nożna – klasa okręgowa

Znów jeden punkt

LKS Dąbrowa Chełmińska – Rawys CEO Raciąż 3:3 (2:2). Bramki: Prondziński (6, 41), Drewek (50)

Rawys CEO Raciąż:
Lepak, Prusaczyk, Narloch, Kołtonowski, Drewek, Remiszka (73 Ostrowski), Damian Rybacki, Kurs (85 O. Kokoladze), Mosek (68 Stenwak), G. Kokoladze, Prondziński

Mimo że Dąbrowianie są w tabeli niżej notowani, to ten mecz dla lidera – Rawysa CEO Raciąż – nie był łatwy pod kilkoma względami. Zespoły z niższych rejonów tabeli czują presję, by uchronić się przed strefą spadkową, stąd dodatkowa motywacja. Ponadto zasada „bij mistrza" podwaja siły i czasami taka postawa przeciwnika może być sporym zaskoczeniem. Wszystko to jednak dotyczy strefy ogólnej, ligowej. W samym Rawysie natomiast działo się ostatnio dużo. Zmiana na ławce trenerskiej przebiegła bardzo gwałtownie, a to na pewno destabilizuje drużynę. Na ile ma to wpływ na samą grę, pokazał mecz w Dąbrowie Chełmińskiej.

Najbardziej napięcie odczuwał nowy trener **Damian Rybacki**, który nie obserwuje wszystkiego z ławki rezerwowych, ale jest w centrum wydarzeń. Debiut w roli szkoleniowca był niełatwy dla dotychczasowego gracza. Dokonał on pewnych roszad, z których wynikło sporo zawahań w grze, co za tym idzie – spowolnienie tempa i brak skuteczności. Optymiści mogą rzec, że aby było lepiej, przez jakiś czas musi być gorzej. Tym czasem słabszej gry był przede wszystkim okres w drugiej części meczu, kiedy ostateczny wynik już nastąpił. Także gol do „szatni" – wyrównujący, gdy Raciążanie prowadzili, lekko podciął skrzydła Borowiakom, jednak ci za chwilę zeszli do szatni i tam był czas, by spokojnie ze sobą porozmawiać.

Ważny jeden punkt, ale przewaga maleje

Mecz walki w Dąbrowie pokazał, że Raciążanie nie mogą



Dwa razy bramkarza z Dąbrowy pokonał Jakub Prondziński.

mówić nawet już o teoretycznie słabszym rywalu. Dawno powiedziano, że łatwiej jest atakować, niż się bronić. Sytuacja w tabeli jest jeszcze na tyle stabilna, że nie ma sensu bić na alarm, ale na pewno można powiedzieć, posługując się żargonem specjalistów od wód, że stan ostrzegawczy został osiągnięty. Rawys ma przewagę trzech punktów nad Pomorzaninem Toruń, ale w porównaniu z początkiem rundy skurczyła się ona dość mocno, a wystarczyły do tego zaledwie dwa remisy lidera.

Kibice z Raciąża to ludzie jeżdżący za swoją drużyną nawet daleko od domu. Z pewnością w ich sercach pojawił się cień niepokoju, który spotęgował jednocześnie siłę dopingu – tego w środku i tego stadionowego. Raciążan stać na wiele, dlatego w tym niełatwym dla drużyny momencie warto wspierać Borowiaków grających o awans, bo taka szansa jeszcze nigdy dotąd się w klubie nie pojawiła. Spełnienie oczekiwań widnieje jeszcze na odległym horyzoncie, ale warto ku niemu dążyć.

Nie ma już słabych rywali?

W najbliższą sobotę Raciążanie zagrają u siebie z rezerwami Olimpii Grudziądz. Zespół znad Wisły nie ma ostatnio najlepszego czasu. Pamiętajmy jednak i powtórzmy: okazuje się, że na tym etapie rozgrywek nie ma w lidze słabych rywali.

Tekst i fot. Jarosław Kania

Piłka nożna – klasa okręgowa

Remis Tucholanki coś udowodnił. Rywal z Osielska z pewnością liczył na więcej

PAP Osielsko – Tucholanka Tuchola 2:2 (2:1). bramki: Galiński (43), Orzechowski (64)

Tucholanka:
Januszewski, Górecki, Wojnerowicz, Materac (46 Misiak), Grudzina, Galiński, Giłka, Nitka, Orzechowski, Gerth (65 Rydzkowski), Krajna

Tucholanka zagrała tym razem świetny mecz i można mówić o tym, że zespół zachowuje się chimerycznie, regularnie gra na uczuciach kibiców, dawkując im skrajne emocje sportowe. Po wyjazdowym meczu z drużyną, która obok Raciążan uważana jest za poważnego kandydata do awansu, kibice z miasta nie mają powodu do narzekań. Tucholanka dokonała w ostatniej kolejce dwóch ważnych rzeczy. Po pierwsze zagrała bez większych błędów z dobrze zbudowanym i tak samo grającym teamem, zdobywając cenny punkt. Po drugie młody zespół ze stolicy Borów uratował remis, przegrywając już dwiema bramkami. Piłkarze nie zwiesili głów, grali do końca z wiarą, że można coś konkretnego zdziałać mimo niekorzystnego wyniku. Te dwa argumenty przemawiają na korzyść Tucholan, którzy może nie mają najlepszej passy, ale potrafią pokazać, że w trudnych meczach kieruje nimi wysoka motywacja i „poukładana" psychika. Goście nie grali co prawda w każdym momencie dobrze, a przynajmniej nie na tyle, by wyjść na prowadzenie. Nie zmienia to jednak faktu, że czasami remis i ów jeden punkt bywają, zwłaszcza w kontekście po-



Dorosła drużyna ma swoich fanów także grających w piłkę.

Pozostałe wyniki
MUKS CWZS Bydgoszcz – Polonia Bydgoszcz 1:0
Pomorzanin Serock – Drwęca Golub-Dobrzyń 1:0
Olimpia II Grudziądz – Wisła Gruczno 2:4
Gryf Sicienko – Zawisza II Bydgoszcz 1:2
Chełminianka Chełmno – Pomorzanin Toruń 0:1
Legia Chełmża – Promień Kowalewo Pomorskie 3:1

przednich meczów, podtrzymaniem dobrego ducha w drużynie i pokazem solidnej gry.

PAP liczył na korzystniejszy wynik...

... i łatwiejszy mecz, tymczasem przez długi czas Borowiacy umiejętnie odpierali ataki miejscowych piłkarzy, konsekwentnie i skutecznie asekurując młodego **Mateusza Januszewskiego**. Taka postawa defensywy pozwoliła 17-letniemu bramkarzowi poczuć się pewnie między słupkami. Kontuzjowany **Jan Wiśniewski** ma godnego następcę i może działa to na zasadzie „nie ma tego złego, co by na dobre nie wyszło". Niedoświadczony piłkarz jest rzucony na głęboką wodę – wychodzi na boisko w pierwszej jedenastce dorosłej drużyny, ale nie tonie, wypada dobrze. Każda minuta zdobywania doświadczenia jest nie



W środku Mikołaj Galiński – skuteczny strzelec z rzutu karnego.

do przecenienia i zaprocentuje jeszcze bardziej.

Mecz z PAP-em był w pewnym stopniu podobny do tego zwycięskiego z rezerwami Olimpii Grudziądz. Cichym bohaterem była tu formacja obronna, która nie zanotowała poważnych wpadek. Można mówić o małym gapiostwie podczas akcji, z której padł drugi gol dla PAP-u. Działo się to jednak w pewnej odległości od bramki, więc za stratę gola bezpośrednio nikt nie odpowiada. Oczywiście chwała też strzelcom – bez ich udziału nie byłoby remisu. Trzeba wierzyć w ten zespół młodych, chętnych do gry chłopaków. W osielskim meczu pokazali się z solidnej strony. Ciąg dalszy nastąpi – wszyscy liczą, że będzie to dobry ciąg dalszy.

W najbliższą sobotę Tucholanie zagrają mecz z Polonią Bydgoszcz, która zajmuje czwartą pozycję w tabeli.

Tabela

1. Rawys CEO Raciąż	19	48	83;29
2. Pomorzanin Toruń	20	45	57:32
3. PAP Osielsko	20	41	66:24
4. Polonia Bydgoszcz	19	34	50:41
5. Zawisza II Bydgoszcz	20	33	47:40
6. Wisła Gruczno	19	29	50:30
7. Drwęca Golub-Dobrzyń	19	29	37:37
8. Pomorzanin Serock	20	28	44:45
9. Tucholanka Tuchola	20	25	44:39
10. Olimpia II Grudziądz	20	25	41:37
11. LKS Dąbrowa Chełmińska	19	24	35:52
12. Promień Kowalewo Pomorskie	19	18	30:53
13. Gryf Sicienko	19	17	25:51
14. Chełminianka Chełmno	19	16	29:60
15. MUKS CWZS Bydgoszcz	20	14	25:55
16. Legia Chełmża	20	14	25:63

Tekst i fot. Jarosław Kania

eprasa.pl dd6e411761

Potężny wstrząs. „Za porozumieniem stron”

Ta wieść, jeszcze w ubiegłym tygodniu, gruchnęła jak grom z jasnego nieba. Trener Andrzej Borowski, który przez dłuższy czas prowadził zespół z Raciąża, przestał być szkoleniowcem kandydata do awansu.

Czy ktokolwiek spodziewał się takiego obrotu spraw? Mecz z Gryfem Sicienko, który relacjonowaliśmy tydzień temu, był ostatnim prowadzonym przez **Andrzeja Borowskiego**. Przez dwa lata trenował on zespół w lidze okręgowej, wydobywając Rawysa z niższych rejonów tabeli w górę, aż do statusu kandydata do awansu o jeden szczebel rozgrywkowy.



Andrzej Borowski „za porozumieniem stron” pożegnał się z Rawysem CEO Raciąż, z którym walczył o coraz wyższe cele.

Jerzy Jasionowicz – przedstawiciel zarządu i sponsora tytularnego – oświadczył, że decydująca rozmowa z dotychczasowym szkoleniowcem odbyła się po meczu z Gryfem Sicienko, zakończonym bezbramkowym remisem.

– Rozwiązaliśmy umowę między trenerem a klubem za porozumieniem stron – powiedział Jerzy Jasionowicz. – Podziękowaliśmy sobie za współpracę. Życzymy byłemu już trenerowi powodzenia w dalszej pracy i życiu osobistym. Dodam tylko, że na dziś każdy zawodnik zespołu jest formalno-prawnie związany z naszym klubem.

Wieści napływające z Raciąża potwierdził trener Andrzej Borowski, także używając sformułowania, że wszystko odbyło się „za porozumieniem stron”. Przypomnijmy: szkoleniowiec będący jedną z zawodniczych ikon Chojniczanki, prowadził drużynę z Raciąża przez dwa lata. W rundzie jesiennej zbudował z klubem dużą przewagę w klasie okręgowej, a Rawys stał się głównym faworytem do awansu do IV ligi.

Klub nie utrzymywał kibiców długo w niepewności. Szybko przedstawił nowego trenera. I to kolejna niespodzianka, bo postawił na... zawodnika. Nie byle jakiego, bo grającym trenerem została podpora i najlepszy strzelec drużyny **Damian Rybacki**. Rozmowa z grającym trenerem na tej samej stronie dzisiejszego numeru.

(jk), (pp)

Piłka nożna – klasa okręgowa

Rzucony na głęboką wodę. To może być najważniejszy moment w historii klubu

Tworzy się historia Rawysa CEO Raciąż. Trzeba przyznać: burzliwa i niespodziewana. Przewrót w klubie polega na zmienia trenera w zasadzie z meczu na mecz. Gdy już sytuacja okrzepła, nowy szkoleniowiec Raciążan powiedział kilka słów na temat swojej ważnej funkcji grającego trenera.

Sytuacja w zespole pretendenta do awansu jest na ten moment jednoznaczna: nowym trenerem wybrany został **Damian Rybacki**, aktualny lider klasyfikacji strzelców klasy okręgowej z 26 bramkami. Znany w lidze piłkarz z niejednego pieca chleb jadł, więc wielce go przedstawiać nie trzeba, choć najmniej wiadomo o nim jako potencjalnym, a od teraz już faktycznym trenerze. Damian Rybacki to starszy brat **Dominika** – piłkarza Rawysa obecnie przechodzącego trudny, sportowy czas z racji kontuzji.

29-letni Damian Rybacki to sportowiec doświadczony, były piłkarz Wdy Świecie, bardzo skuteczny zawodnik raciąskiego zespołu. Uprawnienia trenerskie zdobył zaraz po szkole średniej, kilka lat temu. Dotąd prowadził drużyny dziecięce i młodzieżowe w Świeciu oraz Raciążu, obecnie ma podopiecznych tylko w borowiackiej miejscowości.

– Mam doświadczenie w trenowaniu drużyn od najmłodszych roczników kopiących piłkę po juniorów – powiedział nowy trener Raciążan, z którym rozmawialiśmy krótko przed sobotnim meczem w Dąbrowie Chełmińskiej. Debiut Rybackiego w podwójnej roli i pojedynek Rawysa relacjonujemy na 28 stronie.

– Praca z zespołem seniorskim jest dla mnie nowością i pragnę, by ów debiut wypadł jak najlepiej. Nie ukrywam, że z wielu powodów czuję w tej nowej rzeczywistości napięcie, ale też mam poczucie odpowiedzialności i motywację.

Wie, że będą patrzeć mu na ręce

Damian Rybacki zwraca uwagę na jedno: swoiste „dziedzictwo” piłkarskie, które obejmuje po poprzednim trenerze **Andrzeju Borowskim**. Rybacki mówi wprost, że funkcja objęta tak szybko stawia go w sytuacji wystawienia na opinie jeszcze niejako w cieniu byłego szkoleniowca.

– Jest szereg czynników, które sprawiają, że lekko czuję się rzucony na głęboką wodę, ale to tylko zwiększa poziom chęci i motywacji – wyznaje Damian Rybacki. – Przede wszystkim przejmuję drużynę w trakcie rundy i w chyba jej najważniejszym w historii klubu momencie. Ponadto mój poprzednik był człowiekiem, który wyniósł nas z niższych rejonów tabeli na pierwsze miejsce ze sporym zapasem punktów. To trzeba docenić. Gdy na takim etapie przejmuje się zespół, nie ma prób, przedbiegów, a są mecze. Jestem świadomy, że wielu będzie mi patrzeć na ręce, także oceniać mój start i moją pracę.

Co za tym idzie, trener mówi też o oczekiwaniach kibiców i skierowanym na siebie wzroku wielu ludzi. To dość ostry zakręt, z którego trzeba wyjść na prostą. Najważniejszy jest klimat w drużynie. Jeśli on będzie sprzyjający, w opinii trenera o całą resztę nie należy się zbyt mocno martwić, choć czujność trzeba zachować.



Doświadczony piłkarz, ale debiutujący jako trener seniorów – Damian Rybacki.

– Najbardziej istotne będą pierwsze spotkania – ocenia trener. – Przede wszystkim mam na względzie dobro drużyny. Poza tym będzie trzeba też w trakcie gry, z pozycji boiska myśleć o tym, co należy do trenera, bo to nieco inaczej wygląda z boku, a inaczej ze środka. Wiem jednak, że mogę liczyć na konkretne osoby, które mnie wspomogą. Wierzę, że zmiana w klubie nie zmieni kierunku dążeń Rawysa CEO. Zapraszam na stadion. Dziękuję za zaufanie.

Tekst i fot. Jarosław Kania

Tygodnik Tucholski

Piotr Paterski (redaktor naczelny), tel. kom. 505 166 687 (e-mail: piotr@tygodnik.pl)
Kamil Tajl, tel. kom. 781 770 703 (e-mail: kamil@tygodnik.pl)
Agata Wiśniewska, tel. kom. 781 770 702 (e-mail: agata@tygodnik.pl)
Anna Lipska, tel. kom. 452 541 700 (e-mail: anna@tygodnik.pl)

Redakcja: 89-500 Tuchola, ul. dra Karasiewicza 3, tel. 52 336 30 50.
Biuro czynne od 8:00 do 16:00 (w soboty nieczynne), e-mail: biuro@tygodnik.pl, **tygodnik.pl**
Sport: Jarosław Kania (e-mail: sport@tygodnik.pl);
współpracują: Halina Gut, Hanna Szulwic; rubryki stałe: Aniela Czyżyk, Bożena Olszewska;
sekretariat, skład komputerowy i łamanie: Krzysztof Janikowski (e-mail: biuro@tygodnik.pl); korekta: Halina Gut;
wydawca: Jo! Media spółka z ograniczoną odpowiedzialnością, 89-500 Tuchola, ul. dra Karasiewicza 3;
druk: Polska Press Sp. z o.o. Drukarnia w Bydgoszczy, ul. Grunwaldzka 229, tel. 52 584 86 60.
Redakcja zastrzega sobie prawo skracania i adiustacji oraz zmiany tytułów dostarczanych tekstów.
Redakcja nie odpowiada za treść reklam, ogłoszeń, życzeń oraz listów od czytelników.
Anonimów nie publikujemy. Tekstów niezamówionych nie zwracamy.
Teksty artykułów, zdjęcia i wzory reklam są chronione prawem autorskim.

Stowarzyszenie Gazet Lokalnych

DZIAŁ REKLAMY:
przedstawiciel na powiat tucholski: Kamil Tajl, tel. kom. 503 140 734, (e-mail: reklama@tygodnik.pl)
redakcja: Krzysztof Janikowski, tel. kom. 515 149 391, (e-mail: biuro@tygodnik.pl)
Ogłoszenia drobne do bieżącego numeru przyjmujemy do wtorku do godz. 16.00, a **reklamy i ogłoszenia ramkowe** do wtorku do godz. 12.00.

KLAUZULA INFORMACYJNA
Biorąc udział w dowolnym konkursie/plebiscycie i dostarczając do redakcji zdjęcie albo rozwiązanie konkursu/plebiscytu na kuponie, mailem, telefonicznie, za pomocą SMS-a czy w dowolny inny sposób, wyrażacie Państwo zgodę na przetwarzanie swoich danych osobowych wyłącznie w celu realizacji tego konkursu/plebiscytu oraz zgodę na publikację swego imienia i nazwiska oraz dostarczonego zdjęcia na łamach Tygodnika Tucholskiego.
Zgodnie z art. 13 ust. 1 i ust. 2 ogólnego rozporządzenia o ochronie danych osobowych z dnia 27 kwietnia 2016 r. informuję, iż:
- administratorem Pana/Pani danych osobowych jest Jo! Media spółka z ograniczoną odpowiedzialnością z siedzibą w Tucholi 89-500, ul. dra Karasiewicza 3.
- Pana/Pani dane osobowe będą przetwarzane tylko i wyłącznie w celu realizacji konkursu/plebiscytu, w którym Pan/Pani uczestniczy, na podstawie art. 6 ust. 1 pkt a wyżej wymienionego rozporządzenia
- Pana/Pani dane osobowe mogą zostać przekazane firmom Home.pl, ul. Zbożowa 4, Szczecin, Fibero Sp z o.o., ul. Wojska Polskiego 65, Bydgoszcz oraz Bild Presse Polska Sp. z o.o., ul. Żwirki 17, 90-539 Łódź w celu zapewnienia prawidłowego przebiegu konkursu.
- Pana/Pani dane osobowe będą przechowywane do czasu zakończenia konkursu, a dane zwycięzców przez okres wymagany prawem oraz przez okres przedawnienia roszczeń przysługujących administratorowi danych i w stosunku do niego.
- posiada Pan/Pani prawo dostępu do treści swoich danych oraz prawo ich sprostowania, usunięcia, ograniczenia przetwarzania, prawo wniesienia sprzeciwu, prawo do cofnięcia zgody w dowolnym momencie bez wpływu na zgodność z prawem przetwarzania, którego dokonano na podstawie zgody uzyskanej przed jej cofnięciem;
- ma Pan/Pani prawo wniesienia skargi do Prezesa UODO gdy uzna Pan/Pani, iż przetwarzanie Pana/Pani danych osobowych narusza przepisy ogólnego rozporządzenia o ochronie danych osobowych z dnia 27 kwietnia 2016 r.;
- podanie przez Pana/Panią danych osobowych jest dobrowolne. Jednak konsekwencją niepodania danych osobowych będzie brak możliwości uczestnictwa w konkursie/plebiscycie.
- Pana/Pani dane nie będą przetwarzane w sposób zautomatyzowany ani nie będą podlegały profilowaniu.

eprasa.pl dd6e411761

Boks. Międzynarodowy Turniej Skorpiona Szczecin 2026

Triumf Gruszki w turnieju międzynarodowym

Z daleka od domu trenuje, uczy się, ale wraca do powiatu tucholskiego jak najczęściej. Jakub Gruszka wciąż się rozwija i w tym roku po raz pierwszy mógł oficjalnie sprawdzić swoją formę. W międzynarodowym towarzystwie stoczył dwie zwycięskie walki. Pięściarz z Jeleńcza ma powody do zadowolenia.



Jakub Gruszka z ojcem Dawidem. Rodzice wspierają sportowca od początku jego kariery.

Ten rok dla młodego boksera jest o tyle ważny, że stanowi przejście z kategorii wiekowej kadeta do juniora, ponadto terminarz jak co roku jest napięty, bo wiosna już przynosi wiele wyzwań oraz wpisów do kalendarza zawodniczego.

– Może się wydawać, że koniec marca to dość późna pora startów, ale wcześniej nie miałem okazji startować oficjalnie, choć mogłem – mówi **Jakub Gruszka**. – Na drodze do wejścia w ring stanęły mi choroba i brak rywali w mojej kategorii wiekowej czy wagowej. Dopiero marcowa rywalizacja mogła wskazać mi miejsce, w którym jestem w tym roku, jeśli chodzi o dyspozycję.

W swoim klubie, czyli PGE BKS-ie Skorpion Szczecin Jakub mógł powalczyć podczas Międzynarodowego Turnieju Skorpiona Szczecin 2026. Jest to cykliczne wydarzenie, w którym Gruszka już brał udział i w nim triumfował. Nie inaczej było tym razem.


Dwie walki i dwa zwycięstwa. To kolejna wygrana Jakuba Gruszki w tym turnieju. Rok temu też był najlepszy.

Silnie obsadzony turniej był czasem, w którym powalczyli chłopcy i dziewczęta z: Polski, Niemiec, Anglii, Litwy, Czech, Ukrainy, Słowacji. Poszczególni sportowcy reprezentowali i kluby, i kadry narodowe, a akurat Jakub Gruszka jest regularnie powoływany na obozy sportowe jako reprezentant Polski.

Dwie walki, dwa razy zwycięstwo na punkty

Każde starcie w ringu trwało trzy rundy po trzy minuty. Pierwsza walka Jakuba to pojedynek z Polakiem – **Szymonem Karapulką** z Głogowa. Jeleńczanin zwyciężył tu łatwo na punkty, wygrywając każdą rundę.

– Czułem wsparcie, bo na tym turnieju obserwowali mnie na żywo rodzice, za co jestem im wdzięczny – opowiada pięściarz. – Mój przeciwnik w ringu nie miał dużego doświadczenia i czułem nad nim przewagę od początku do końca. Zachowałem czujność i kondycję przez całą walkę.

Druga konfrontacja między linami była o tyle zaskakująca, że sędzia odjął punkt rywalowi Jakuba, **Nazarowi Chaionowi** z Ukrainy. Przeciwnik Polaka prowadził dość nieczystą – jak to określił Jakub – walkę, schodząc nisko głową, uderzając też łokciem, co raz doprowadziło do drobnego rozcięcia skóry na głowie Jakuba. Nie była to w ujęciu sportowca ładna walka, dużo było szarpaniny. Wszystko jednak zakończyło się zdecydowaną wiktorią Gruszki jednogłośnie 3:0.

– Odebrałem medal za zwycięstwo i mam obraz mojej formy – podsumowuje sportowiec. – Jestem z siebie zadowolony, bo przeszedłem ten turniej w miarę lekko, z całym szacunkiem dla rywali. Już w niedzielę [12 kwietnia – przyp. autora] wyjeżdżam do Giżycka na zgrupowanie kadry, wracam 21 kwietnia. Na początku maja będę przebywał w Szczecinku na obozie sportowym. Ten rok zapowiada się obficie i mam nadzieję, że będę na zawodach wypadał solidnie.

Jarosław Kania, fot. nadesłane

Piłka nożna – klasa B

Derby powiatu. Myśliwiec konsekwentnie zbiera punkty

Nie stało się nic, co mogłoby zaskoczyć kibiców drużyn z powiatu grających w klasie B. Wszystkie wyniki ostatniej kolejki ułożyły się wedle wskazówek w tabeli – wygrywały zespoły stojące wyżej w zestawieniu.

Gwiazda Sypniewo – Cis Cekcyn 3:1 (1:1). Bramka: Słomiński (28)

W tym meczu Cis nie grał najgorzej, ale co raziło, to brak strzałów. Silny wiatr ułatwiał sprawę w pierwszej połowie, a Cekcynianie grali właśnie z wiatrem, ale nie potrafili tego wykorzystać. Tym bardziej szkoda też zmarnowanej szansy, że w pierwszej odsłonie bramkarz gospodarzy czuł się bardzo niepewnie w bramce i można było pokusić się o wiele strzałów zza pola karnego. Tylko raz ta sztuka udała się **Tomaszowi Słomińskiemu**, który płaskim strzałem zdobył jedyną bramkę dla Cisa. Gwiazda nie stworzyła poza akcjami bramkowymi wielu okazji, raz trafiła z rzutu karnego. Cis grał jak równy z równym. Zabrakło tylko goli.


Krzysztof Żakowicz jest najbardziej skutecznym strzelcem Myśliwca. W generalnej klasyfikacji strzelców swojej grupy klasy B plasuje się na czwartym miejscu.

Fuks Wielowicz – KS Żalno 4:1 (2:1). Bramka: Osowski (16)

Mecz rozpoczął się rewelacyjnie dla Żalnian, ponieważ to oni strzelili pierwszego gola. W miarę rozwoju spotkania zaczęła jednak rosnąć przewaga gospodarzy, którzy w całym spotkaniu wykorzystali błędy w obronie KS-u. Najpierw padło wyrównanie z rzutu wolnego, później KS, na początku grający z werwą, opadł z sił, a możliwości wielu zmian nie było, bo z różnych powodów ławka rezerwowych graczy z Żalna była niewielka. Mimo wszystko trener **Andrzej Kobus** uważa, że w jego osłabionym kontuzjami zespole zabrakło strzelca, a sam sposób gry nie był na tyle zły, by tak wysoko przegrać to spotkanie.

TKP Tuchola – Myśliwiec Gostycyn 0:3 (0:0). Bramki: Wamka (60), J. Wiśniewski (74), Żakowicz (80)

Zdecydowanym faworytem był Myśliwiec, jednak w pierwszej połowie zabrakło bramek. Nie mieli skuteczności Gostycynianie, ponieważ raz trafili w słupek, raz w poprzeczkę, dwa razy wyszli oko w oko z bramkarzem, ale nie udało im się zmienić wyniku. Tucholanie mieli kilka sytuacji, jednak nie były to akcje z otwartą drogą do bramki. Solidnie w meczu zaprezentował się bramkarz Myśliwca – jeszcze niedoświadczony **Dawid Andreasik**.

Bramki posypały się po przerwie, a były konsekwencją błędów TKP w defensywie. Myśliwiec wykonał plan, zachowując drugie miejsce w ligowej tabeli.


To KS Żalno podczas meczu w Wielowiczu otworzyło wynik.

Pozostałe wyniki

Olimpia Wtelno – Tarpan Mrocza 1:0
Łokietek Wierzchucin Królewski – LZS Wałdowo 0:0
Kamionka Kamień Krajeński – Grom II Więcbork 4:0

Tabela

1. LZS Wałdowo	13	31	55:13
2. Myśliwiec Gostycyn	13	30	39:23
3. Gwiazda Sypniewo	13	27	46:22
4. Kamionka Kamień Krajeński	13	27	36:14
5. Łokietek Wierzchucin Królewski	13	26	51:19
6. Fuks Wielowicz	13	24	43:30
7. Cis Cekcyn	13	18	34:38
8. Grom II Więcbork	13	16	35:42
9. Olimpia Wtelno	13	14	36:45
10. KS Żalno	13	7	11:50
11. TKP Tuchola	13	5	23:53
12. Tarpan Mrocza	13	3	11:71

Tekst i fot. Jarosław Kania

eprasa.pl dd6e411761

Tucholska Liga Siatkówki

Chojniczanie na szczycie, Dyszel Team odkryciem rundy

Trudno nadążyć za siatkarzami grającymi w lokalnej lidze tucholskiej, bo czas mija nadzwyczajnie szybko, a dni rozgrywek, czyli środek tygodnia, jeszcze bardziej wszystko przyspiesza. Sportowcy rozegrali już pięć kolejek, można więc mówić o półmetku zmagań na parkiecie. Poziom jest coraz wyższy, drużyn więcej w porównaniu z jesienią, są też rewelacje, jak choćby Dyszel Team.

Wymieniamy właśnie Dyszel Team w pierwszej kolejności dlatego, że w porównaniu z rundą jesienną zespół zrobił potężny krok do przodu. W zeszłym roku siatkarze tej drużyny zamykali tabelę, teraz są zdecydowanie wyżej, a przed piątą kolejką ich pozycja była jeszcze lepsza. Dyszel Team ma chyba największą, a na pewno najgłośniejszą grupę sympatyków na trybunach. To, co dotąd było znane z meczów dziewcząt Tucholanki Europrojekt, czyli głośny doping z udziałem bębna i werbla, przeniosło się na grunt rywalizacji lokalnych drużyn. Hałas w hali tworzony nie tylko pod siatką dodaje witalności rozgrywkom, które szybko rozrosły się do 10-zespołowej ligi. W wiosennym sezonie doszły dwa teamy i gdy wymieni się choćby jeden z nich – SPSE Brusy (drugim nowym jest BDJ Volleyball), można mieć wrażenie, że liga wykracza nieco poza normę lokalności, ponieważ akurat Brusy leżą dość daleko od stolicy Borów. Chojnice są bliżej, choć to też inne województwo, ale już od zeszłego roku biorą udział w rozgrywkach.

Powstaje więc nieśmiałe pytanie: co będzie, gdy większa liczba drużyn zgłosi swój akces do ligi? Czy logistycznie jest jeszcze możliwe jej powiększenie? To będzie ewentualnie problem organizatorów, ale tymczasem należy cieszyć się popularnością rozgrywek.



Atak pełen siły Cekcyńskich Orłów.


Dariusz Dąbrowski z Dyszel Team wspierany z trybun przez żonę i córkę rozegrał solidne, choć przegrane spotkanie.


PZS Bysław powalczył ostro w meczu z TL-em.

Piąta kolejka – wyniki

Chojnice Team – SPSE Brusy 2:1
PZS Bysław – Technikum Leśne 1:2
Cekcyńskie Orły – Dyszel Team 3:0
MLKS Tucholanka – KPP Tuchola 3:0
BDJ Volleyball – Nowodworek 3:0

Ligowa tabela – tucholskie szkoły muszą nadrabiać zaległości

Rzecz jasna nie zaległości w nauce mamy tu na myśli, tylko nienajlepszą dyspozycję Technikum Leśnego w Tucholi i Nowodworka. Młodzież z tych szkół zamyka tabelę i mimo gry pełnej ambicji mecze przegrane zbyt często są faktem. Każdy pojedynek złożony z trzech setów to godna oglądania walka pod siatką. Kibice mają możliwość obserwowania zaciętych meczów. Samych zawodników czasami dzieli różnica pokolenia, ale nie przeszkadza to równorzędnie toczonym bojom na parkiecie. Równorzędnym ze względu na poziom sportowy drużyn i samą organizację, ponieważ parkiet w hali OSiR-u jest podzielony na dwa boiska. Czasami nawet trzy, bo z boku grają też rekreacyjnie rodzice siatkarek i siatkarzy, a sędziuje im **Dariusz Karnowski**. Z kolei mecze ligowe sędziują **Dariusz Wnękowicz** i **Tomasz Mikulski**, a nad wszystkim czuwa **Paweł Kukielski**.


Tak z każdego punktu potrafi cieszyć się Dyszel Team.


Werbel i bęben nie miały chwili odpoczynku. Kibice dobrze się bawią na każdym meczu.


Drużyna Technikum Leśnego Tuchola. Z lewej trener Michał Szczukowski.


Dużo było walki na taśmie. Po obu stronach skakano wysoko.

Na szczycie tabeli ulokował się Chojnice Team, ale ma sytuację niestabilną. Z taką samą liczbą punktów zaraz za liderem są siatkarze Tucholanki. Także debiutujący w tym sezonie zawodnicy z Brus są wysoko uplasowani – zajmują trzecie miejsce.

W minionej kolejce najbardziej zacięty mecz, tym samym najdłuższy, to pojedynek między PZS-em Bysław a Technikum Leśnym Tuchola. Po wieli zwrotach akcji i zróżnicowanej grze obu teamów ostatecznie triumfowali uczniowie TL-u. Wszelkie zestawienia i tabelę podajemy obok. Przypomnijmy, że rozgrywki ligi to środa i czwartek, zawsze godzina 20.30.

Tabela

1. Chojnice Team	5	11	11:4	365:307
2. MLKS Tucholanka	5	11	11:4	356:312
3. SPSE Brusy	5	10	10:5	347:290
4. Cekcyńskie Orły	5	10	10:5	260:247
5. BDJ Volleyball	5	9	9:6	264:253
6. Dyszel Team	5	7	7:8	261:259
7. PZS Bysław	4	4	4:8	192:207
8. KPP Tuchola	4	4	4:8	192:207
9. Nowodworek	5	3	3:12	246:291
10. Technikum Leśne	5	3	3:12	244:301

Tekst i fot. Jarosław Kania

eprasa.pl dd6e411761

Na to spotkanie czekał trzy lata! Nagroda za cierpliwość i konsekwencję





Tucholanin **Marcin Ossowski** to fotograf przyrody od kilku lat współpracujący z naszą redakcją. Wspólnie z nim prowadzimy cotygodniowy cykl fotografii z Borów Tucholskich na Facebooku pt. „Osa w Borach". Zdjęcia Marcina konsekwentnie zyskują na popularności. W ubiegłym roku autor niezwykłych ujęć doczekał się swojej pierwszej autorskiej wystawy, którą zorganizowała Miejska Biblioteka Publiczna w Tucholi. Mnóstwo gości na wernisażu i całe klasy poszczególnych szkół odwiedzające wystawę w kolejnych tygodniach.

Praktycznie co tydzień zdjęcia Marcina Ossowskiego z różnych zakątków Borów Tucholskich stanowią powiew świeżości. W ostatnich tygodniach, u progu wiosny autor uchwycił chwile wyjątkowe na przestrzeni swojej całej, kilkuletniej pasji.

– Na tę chwilę, spotkanie w idealnych warunkach czekałem trzy lata. Spędziłem z nimi godzinę, po czym spokojnie odeszły do lasu. Dla mnie to idealne zakończenie pleneru – z ekscytacją opowiada Marcin Ossowski o spotkaniu oko w oko z chmarą jeleni w Borach Tucholskich. Precyzyjnej lokalizacji z oczywistych względów nie zdradzi. Zapewnia jednak, że jest to miejsce, które właśnie w opisywanych okolicznościach zapiera dech w piersiach. Podobnie jak same zdjęcia z kolejnego odcinka cyklu „Osa w Borach".

Pełną galerię znajdziesz na Facebooku „Tygodnika Tucholskiego".

(pp), fot. Marcin Ossowski



Reklama

OKRĘGOWA STACJA KONTROLI POJAZDÓW

SPRZEDAŻ
MOTOCYKLE - SKUTERY
Tu kupisz NA RATY 0%
WIĘCEJ INFORMACJI W PUNKCIE SPRZEDAŻY
premio JARYŚ
Zapraszamy

SERWIS premio JARYŚ
Zaprasza na badania techniczne wszelkich pojazdów
LPG
VAT
HAK
OC/AC
oraz naprawy bieżące
Zapraszamy
pon-pt 8:00-17:00
sob 8:00-14:00

ul. Czarna Droga 1a, 89-500 Tuchola
501 354 347

ISSN 1234-6314
15

eprasa.pl dd6e411761