Sukces Oli Antoniak str. 3

Nie stawił się do więzienia str. 5

Szpital na granicy str. 11

Witali się z gąską str. 14

Podwyżka i czas wolny str. 23

Ręczna jest kobietą str. 30

Nr 10 (2272)

cena **5,90 zł**
(w tym 5% VAT)
ISSN 0239–684X
Nr indeksu 379697

Zadzwoń do nas!
513 009 999
www.tygodniksiedlecki.com

tygodnik SIEDLECKI

Garwolin | Łosice | Łuków | Mińsk Mazowiecki | Siedlce | Sokołów | Węgrów

11-17.03.2026 r.

– Tylko przez chwilę, tuż przed atakiem, udało mi się spojrzeć w jego oczy. Były jakieś bardzo dziwne, wręcz przerażające. Jestem przekonana, że ten mężczyzna nadal stanowi wielkie zagrożenie. Bo przecież cały czas…

On gdzieś jest



Był wczesny wieczór, kiedy nieznany mężczyzna napadł i pobił mieszkankę Siedlec. Ostatkiem sił kobiecie udało się wyrwać oprawcy. Uciekała, wzywając pomocy. Wszystko wydarzyło się 3 marca w pobliżu parku „Aleksandria" w Siedlcach. Sprawca napadu nadal jest nieznany.

DOKOŃCZENIE NA STR. 2

collage: ms, czat GPT

Do napadu doszło w okolicy ul. Wiszniewskiego w Siedlcach.

Cukrowa Fabryka Marzeń w Sokołowie Podlaskim: wielki projekt czy wielka niewiadoma?

Hollywood po naszemu

Burmistrz Iwona Kublik od ponad roku tworzy wokół dawnej cukrowni narrację na miarę wielkich filmowych produkcji.

CZYTAJ STR. 7

Do trzech razy sztuka?

To już trzecie podejście dewelopera do zagospodarowania wąskiego pasa terenu przy ul. Sulimów w Siedlcach.

CZYTAJ STR. 9

Poszło o politykę w kościele

Ja do kościoła poszedłem pomodlić się, a nie walczyć z konkurencją polityczną - mówił radny powiatowy Krzysztof Laskowski.

CZYTAJ STR. 19

R E K L A M A







eprasa.pl de6a16252e

On gdzieś jest

DOKOŃCZENIE ZE STR. 1

Ofiarą napadu jest pani Antonina. Zdecydowała się szczegółowo opowiedzieć, co się jej przytrafiło. Jak wyjaśnia, chciałaby ostrzec innych, przede wszystkim kobiety. Bo jest niemal przekonana, że dopóki agresor nie zostanie ustalony i ujęty, wszyscy są w poważnym niebezpieczeństwie.

– Gdyby nie udało mi się uciec, mogłam ten napad przypłacić życiem – mówi. – Cały czas jestem roztrzęsiona. Nie mogę opanować strachu. I obawiam się, że on znowu kogoś zaatakuje.

MUSIAŁ BYĆ BARDZO BLISKO

Tego dnia była piękna pogoda, więc pani Antonina postanowiła, że na pocztę przy ulicy Piłsudskiego pójdzie piechotą. Wracała i trochę się spieszyła, bo wybierała się jeszcze do kościoła. Minęła kino i szła alejką graniczącą z parkiem. Potem skręciła w alejkę i znalazła się w rejonie, gdzie budują tężnię. Droga była doskonale oświetlona. Wieczór wydawał się już niemal wiosenny.

– Chociaż nikogo nie widziałam ani nie słyszałam, ale w pewnym momencie postanowiłam się odwrócić – opowiada pani Antonina. – To było jakieś przeczucie, jakby wewnętrzny przymus. I wtedy zobaczyłam tego mężczyznę, ale niedokładnie, raczej jego sylwetkę. Był oddalony ode mnie o jakieś 20 metrów. Miał w ręku reklamówkę, taką zwykłą, jakie są w supermarketach.

Kobieta przyspieszyła nieco kroku, ale jeszcze ani nie biegła, ani nie uciekała. Jednak czuła, że dystans między nią a nieznanym mężczyzną szybko się skraca. Niepokój narastał. W pobliżu nie było akurat żadnych przechodniów.

– On musiał być już bardzo blisko, może 3-4 metry za mną – opowiada. – Usłyszałam jego przyspieszony krok. I ten specyficzny szelest reklamówki. Wtedy naprawdę zdałam sobie sprawę, że jestem w wielkim niebezpieczeństwie. W pewnym momencie poczułam bardzo mocne kopnięcie w udo. Od tyłu. To sprawiło, że przykucnęłam. No i posypały się na mnie ciosy. Napastnik okładał mnie pięściami, bił w głowę. Nie wiem, ile ciosów otrzymałam. Zaczęłam krzyczeć „ratunku”, ale nie miał mi kto pospieszyć z pomocą. Nie wiem nawet jak, ale udało mi się wyrwać, uciec spod gradu ciosów. Zadziałał instynkt.

Napadnięta zaczęła uciekać w kierunku pobliskiego lodowiska przy ulicy Prusa. Nie czuła nawet bólu w, jak się później okazało, uszkodzonej nodze. Ulica była pusta. Dość długo się nie zatrzymywała.

– Wreszcie się obejrzałam – mówi mieszkanka Siedlec. – Mężczyzny już za mną nie było. Wydaje mi się, że uciekł w stronę górki saneczkowej, ale nie jestem tego pewna. A napastnik? To był mężczyzna w wieku około 40 lat, być może trochę starszy. Wzrostu około 170 centymetrów i raczej szczupłej budowy ciała. Był ubrany w czarną, dość długą kurtkę i czarne spodnie. A może po prostu bardzo ciemne. Na głowie miał czarną czapkę. Nic szczególnego czy charakterystycznego. Poza tymi przerażającymi oczami…

TE OCZY BYŁY DZIWNE

Kobieta tylko przez chwilę widziała twarz napastnika. Nie zdążyła mu się przyjrzeć, ale to, co zobaczyła, zapamięta chyba za zawsze.

– Tuż przed tym, jak mnie kopnął, chciałam się odwrócić – opowiada pani Antonina. – Zdążyłam zrobić tylko kawałek obrotu, ale na moment mogłam spojrzeć w oczy napastnika. Były jakieś dziwne, przerażające. Trudno to opisać. To można tylko odczuć. A jeszcze dziwniejsze było to, że mężczyzna nie krzyczał, w ogóle się nie odezwał. Tylko bił mnie pięściami w tył głowy. To nie był napad rabunkowy. On nie żądał pieniędzy. Tylko to bicie w przerażającym milczeniu. I wszystko działo się w doskonale oświetlonym miejscu.

– Zadzwoniłam pod 112, opisując pokrótce, co mi się przytrafiło – opowiada pani Antonina. – Pani poinformowała mnie, że mam czekać na policję, ale ja powiedziałam, że boję się być w tym miejscu, bo napastnik może wrócić. Powiedziałam, że pójdę w stronę lodowiska. Policja, dwóch funkcjonariuszy, przyjechała dopiero po jakichś 15 minutach. W tym czasie nawet kulawy by uciekł. Wyjaśniłam, co się stało. Pytali mnie o rysopis napastnika oraz o to, czy potrzebuje pomocy medycznej, bo ja cały czas się trzęsłam. Mieszkam niedaleko, więc sama wróciłam do domu. Policjanci powiedzieli, że sprawdzą teren. Widziałam, że dwa razy przejechali ulicą.

Następnego dnia pani Antonina poszła do lekarza. Uraz nogi okazał się poważny. Ma też poobijaną głowę. Kobieta jest na zwolnieniu.

– Jak żyję 50 lat, to nie słyszałam o czymś takim w tej okolicy – dodaje. W miejscu napadu jest jak na patelni, wszystko doskonale oświetlone. Teraz nie mogę spać, boję się wyjść z domu. I ciągle rozmyślam. A gdyby ten mężczyzna miał nóż? Trudno uciec przed takimi rozważaniami. Opowiadam to wszystko, żeby ostrzec innych, żeby kobiety niepotrzebnie nie kusiły losu… Bo ten człowiek przecież cały czas gdzieś jest…

POLICJA POTWIERDZA

Informacje o dramatycznym zdarzeniu w sąsiedztwie parku potwierdza oficer prasowy Komendy Miejskiej Policji w Siedlcach, kom. **Ewelina Radomyska**.

– 3 marca kilka minut po godzinie 18.00 dyżurny Komendy Miejskiej Policji otrzymał, za pośrednictwem Centrum Powiadamiania Ratunkowego, zgłoszenie dotyczące kobiety, która miała zostać zaczepiona i napadnięta przez nieznanego mężczyznę – informuje. – Na miejsce, w rejon parku przy ulicy Prusa, skierowano patrol policji. Z przekazanych funkcjonariuszom informacji wynikało, że mężczyzna oddalił się przed ich przybyciem. Kobieta poinformowała, że nie potrzebuje pomocy medycznej. Policjanci przeprowadzili rozmowę ze zgłaszającą, pouczyli ją o przysługujących prawach oraz możliwych dalszych krokach prawnych. Sprawdzili również wskazany rejon w celu ustalenia i odnalezienia mężczyzny. Działania te nie doprowadziły jednak do ujawnienia sprawcy.

■■■

Czy działania, które by mogły „doprowadzić do ujawnienia”, nie powinny polegać na wezwaniu na miejsce większej liczby policjantów i dokładnej penetracji terenu? A przy okazji sprawdzenia kamer monitoringu, które zapewne znajdują się choćby przy kinie. Wtedy mogły być skuteczne, bo wiadomo, że w podobnych sytuacjach liczy się przede wszystkim szybkość działania. Ale ja oczywiście nie znam się na policyjnych procedurach i na tym, co trzeba robić, żeby złapać przestępcę. Oby policja wykazała się w tym wypadku prawdziwym profesjonalizmem.

ZBIGNIEW JUŚKIEWICZ



Skwer Leśników Polskich w Siedlcach o zmroku fot. ms

Przy prezydencie

Karol Nawrocki powołał Radę Samorządu Terytorialnego przy Prezydencie RP. W jej skład weszli m.in. Tomasz Hapunowicz, prezydent Siedlec, oraz Karol Tchórzewski, starosta powiatu siedleckiego.

Uroczystość wręczenia powołań odbyła się podczas XI Europejskiego Kongresu Samorządowego w Mikołajkach.

Jak podaje oficjalna strona prezydent.pl, celem rady jest wzmocnienie współpracy między władzą centralną a samorządami oraz przywrócenie „realnego dialogu”.

„Mam nadzieję, że z radą do spraw samorządów raz na zawsze uda mi się zamknąć dyskusję o Polsce A i o Polsce B. (…). Bez spoglądania w kierunku mniejszych miast i polskiego wschodu nie uda nam się zbudować jednej Polski” – mówił **Karol Nawrocki**.

„Gdzie nie zajrzymy, to nie ma pieniędzy. Nigdzie nie ma pieniędzy. To mnie niepokoi jako Prezydenta Polski. Samorządom i radzie samorządowej chcę też dać możliwość kreacji, oczywiście jak wszystkim Radom przy Prezydencie, aby stworzyć kompleksowe, strategiczne prawo, które będzie moją kolejną inicjatywą ustawodawczą” – podkreślił prezydent RP. Cytaty pochodzą ze strony prezydent.pl.

Dla Siedlec i powiatu siedleckiego te nominacje stanowią ważne wyróżnienie i szansę na reprezentowanie interesów regionu na szczeblu ogólnopolskim.

Z regionu nominację otrzymał też **Dariusz Szustek**, starosta powiatu łukowskiego. Opr. **MP**



fot. FB Tomasz Hapunowicz

Prezydent Tomasz Hapunowicz odebrał powołanie.

R E K L A M A

PROFESJONALNE POSADZKI BETONOWE

Blik Bet ADAM SZOSTAK

tel. 696 463 784
posadzki-mazowieckie.pl

TRZECIE OKO

(rubryczka czasem satyryczna, redagowana na podstawie donosów prasowych i nie tylko; komentarze w niej zawarte nie zawsze odzwierciedlają poglądy zespołu redakcyjnego)

● Co z suwerennością?

>Konstytucjonalista prof. Ryszard Piotrowski zwraca uwagę na (…) problem związany z pożyczką SAFE. Czy podpisując jej postanowienia, rząd podważa najważniejszą konstytucyjną wartość, jaką jest niepodległość Rzeczypospolitej? Przecież w ten sposób przekazuje kontrolę nad finansowaniem polskiej armii instytucji międzynarodowej – i to na zasadzie warunkowości – pyta „Echo Katolickie”. ***Prof. Piotrowski przytacza ponadto m.in. art. 26 par. 2. Konstytucji o treści: „Siły zbrojne podlegają demokratycznej kontroli”. – To znaczy, że podlegają kontroli polskiej władzy, a nie kontroli Brukseli – podkreśla. – Mamy jeszcze niezgodność z konstytucją, która polega na tym, że naród sprawuje władzę przez swoich przedstawicieli, a nie przez przedstawicieli Komisji Europejskiej***.

!!!

● Prosto i uczciwie

„Życie Siedleckie” relacjonuje przedstawienie teatralne w Radzikowie Wielkim: ***Spektakl pokazuje postać Seweryna Wysockiego – prostego i uczciwego rolnika, który postanawia kandydować na prezydenta. To historia prostego, uczciwego człowieka…***

Gdybyście zapomnieli, na wszelki wypadek przypominam: spektakl opowiada o prostym, uczciwym człowieku.

● Kropla w kroplę

„Życie Siedleckie” o książce „Kobiece pisanie – trzy portrety”: ***Monografia poświęcona jest problematyce kobiecej w literaturze polskiej i prezentuje sylwetki pisarek oraz poetek – szczególnie tych zapomnianych…***

I akapit niżej: ***Monografia poświęcona jest problematyce kobiecej w literaturze polskiej i prezentuje sylwetki pisarek i poetek – szczególnie tych zapomnianych…***

Właśnie po to, by nie zapomnieć, warto powtórzyć. Repetitio est mater studiorum. Powtarzanie jest matką wiedzy.

● Jak ministerstwo zagra

Od 1 lutego Krajowy System e-Faktur stał się obowiązkowy również dla kół gospodyń wiejskich – informuje „Echo Katolickie”. ***KGW – nawet jeśli nie prowadzi działalności gospodarczej – będzie musiało odbierać faktury od kontrahentów w KseF. Dlatego na stronie Ministerstwa Finansów został opublikowany podręcznik…***

KGW już nie tylko tańczy, śpiewa i gotuje. Także księguje.

Okulista Trzeci

MS

eprasa.pl de6a16252e

Siedlczanki wyjechały na wymarzone wakacje, jednak nagły wybuch konfliktu zbrojnego spowodował, że są…

Uwięzione w Dubaju

W dzień życie w dubajskich hotelach wygląda pozornie normalnie. Jak relacjonują Siedlczanki, turyści korzystają z basenów i restauracji. Jednak pod uśmiechami kryje się strach, a gdy zapada zmrok, napięcie rośnie jeszcze bardziej. Słychać wybuchy, a część osób na noc przenosi się do podziemnych garaży.



fot. chat GPT

Angelika i **Aleksandra** opowiedziały nam, co się dzieje w Dubaju, który w weekend 28 lutego-1 marca został zaatakowany przez Iran. Obie poleciały do Zjednoczonych Emiratów Arabskich na zaplanowane wcześniej wakacje, a dziś w stresie czekają na powrót do Polski.

„NAPRAWDĘ CHCEMY UCIEC”

Angelika przyleciała do Dubaju 27 lutego z Warszawy. Wycieczka była wykupiona wcześniej w biurze podróży TUI. Jak mówi, jeszcze kilka dni przed wyjazdem próbowała upewnić się, czy podróż w tym kierunku jest bezpieczna. – Usłyszałam, że jest bezpiecznie i że dopóki państwo nie wyda zakazu wyjazdu, biuro nie zwróci mi kosztów za wycieczkę. Więc wyjechaliśmy – relacjonuje.

Powrót do Polski miał odbyć się 6 marca samolotem Enter Air. Na razie jednak nic nie wiadomo... – Biuro podróży podaje informacje, z których nie wynika nic konkretnego – mówi Angelika w przeddzień oczekiwanego lotu.

Na miejscu jest wielu polskich turystów. Część z nich została już ewakuowana przez inne biura podróży. – Polacy z firmy Exim Tours od wczoraj (4 marca) są wywożeni autokarami do Omanu, a dalej samolotem – opowiada.

Najbardziej stresujące są noce. – Jesteśmy tak naprawdę w kropce. W dzień jest znośnie – przyznaje Angelika i przysyła nam zdjęcie, na którym widać normalne hotelowe życie. – Ale pod uśmiechami kryje się strach, a w nocy zaczyna się piekło. Odkąd tu jesteśmy, może ze dwie noce były spokojne. W pozostałe – latały drony, słychać było wybuchy. Dlatego na noc przenosimy się do garażu podziemnego.

Dni mijają nie tylko w strachu, ale i na desperackich próbach znalezienia powrotu do Polski. – Szukamy ciągle lotów powrotnych, lecz ceny są kosmiczne. Najzwyczajniej nie stać nas na powrót za cenę od 22 tys. do 75 tys. zł. Ciągle sprawdzamy, czy cena spadnie. Naprawdę chcemy stąd uciec – podkreśla Angelika i dodaje: – Czuję strach, bezradność i brak pomocy państwa, które wręcz nas obwinia. A tak naprawdę to oni nie wydali odpowiedniego komunikatu. Rodzina się bardzo martwi. My już nawet nie mówimy, co tak naprawdę się dzieje, bo martwimy się o stan ich zdrowia.

CHWILĘ PRZED ODLOTEM

W podobnej sytuacji jest Aleksandra z Siedlec, która poleciała z mamą na wycieczkę wykupioną w biurze Itaka. Kobiety przyleciały do Emiratów 22 lutego, a powrót do Polski był zaplanowany na niedzielny poranek, 1 marca. Wymarzone wakacje, podczas których miały odpocząć i zresetować się, zmieniły się w dramat.

– Niestety tuż przed naszym wylotem zamknęli lotnisko. Miałyśmy nadzieję, że zdążymy wylecieć, ale w ostatniej chwili nas zawrócili. Dopiero później z Internetu dowiedziałyśmy, co się dzieje – poinformowała nas 5 marca. Tego samego dnia wieczorem przysłała nam wiadomość, że ich lot jest zaplanowany dopiero na 13 marca i nie ma alternatywy wcześniejszego powrotu, bo samoloty nie odlatują nawet z Omanu.

– Jestem osobą, która nie panikuje i zachowuje zimną krew. Jest jednak niepewność i chwile strachu. Biuro podróży zapewnia nam przedłużenie pobytu na ich koszt. W hotelu życie toczy się dalej, ale psychicznie bardzo źle się czujemy – przyznaje Aleksandra i dodaje: – Kupowałyśmy ofertę z biura stosunkowo krótko przed wylotem, mimo to nikt nas nie uprzedził o potencjalnym zagrożeniu. Wycieczki były sprzedawane do ostatniej chwili, nawet w dniu ataków. Każdy z nas jest zły i zawiedziony. Gdybyśmy otrzymali choć drobną informację o potencjalnym zagrożeniu, na pewno nie zdecydowałybyśmy się na wyjazd – dodaje.

Od chwili pierwszych ataków kobiety praktycznie nie opuszczają hotelu. – Nigdzie się nie oddalamy. Obrona w Emiratach jest na bardzo wysokim poziomie. Niestety codziennie słychać wybuchy po zestrzelonych w powietrzu rakietach oraz krążące samoloty wojskowe, co napawa nas stresem. Codziennie jest to samo, więc bezpiecznie będziemy się czuć dopiero w Polsce – przyznaje Aleksandra.

MARIA POPEK

Było blisko Eurowizji!

Sukces Oli Antoniak

Ola Antoniak, uczennica II LO im. Królowej Jadwigi w Siedlcach, mieszkanka gminy Suchożebry, zajęła drugie miejsce w finale polskich preselekcji do Konkursu Piosenki Eurowizji w Wiedniu.



fot. Archiwum Konkursu Eurowizji

Choć nie była wymieniana w gronie głównych faworytów, jej występ okazał się jednym z największych zaskoczeń tegorocznej stawki i potwierdził, że młoda artystka należy dziś do najciekawszych debiutów młodego pokolenia polskiej sceny.

W finale krajowych eliminacji, który odbył się 7 marca, o wyjeździe do Wiednia decydowali widzowie w ogólnopolskim głosowaniu SMS oraz online. Zwyciężyła **Alicja Szemplińska** z piosenką „Pray”, zdobywając ponad 32 proc. głosów. Drugie miejsce zajęła właśnie **Ola Antoniak** z wynikiem 18,39 proc., a trzecie **Basia Giewont** – 14,55 proc.

Awans Aleksandry Antoniak do ścisłego finału i miejsce na podium nie jest dziełem przypadku. To efekt talentu, konsekwentnej pracy i scenicznej dojrzałości, którą mimo młodego wieku potrafi emanować przed dużą widownią.

W 2024 roku była o krok od reprezentowania Polski w Eurowizji Junior. W finale programu „Szansa na Sukces – Eurowizja Junior” zajęła drugie miejsce, przegrywając nieznacznie z Dominikiem Arimem, który reprezentował Polskę w Madrycie. Tamto doświadczenie okazało się dla młodej wokalistki ważną lekcją. Dziś wróciła z nową energią i dużo większą pewnością sceniczną.

Do tegorocznych preselekcji do dorosłej Eurowizji Ola Antoniak zgłosiła utwór„Don’t You Try”. Kompozycja powstała we współpracy z uznanym duetem twórców: **Aldoną Dąbrowską** i **Sławomirem Sokołowskim**.

Sławomir Sokołowski podkreśla, że piosenka została napisana z myślą o charakterystycznym głosie i scenicznej osobowości Oli. Niektórzy porównują tę piosenkę do wielkiego przeboju „Stop” Sam Brown z 1988 r.

Jej sukces potwierdzają także liczby. Teledysk do utworu w ciągu zaledwie miesiąca od premiery zgromadził w serwisie YouTube ponad 5,4 miliona wyświetleń, a obecnie przekroczył już 5,7 miliona odsłon.

Drugie miejsce w krajowych preselekcjach to dla 16-letniej wokalistki ogromne wyróżnienie – tym bardziej, że była najmłodszą uczestniczką tegorocznej stawki.

Dla regionu siedleckiego to również powód do dumy. Z Przygód w gminie Suchożebry na ogólnopolską scenę muzyczną coraz śmielej wchodzi artystka, o której – jak podkreślają obserwatorzy branży – z pewnością jeszcze nieraz usłyszymy.

Bo choć tym razem do Wiednia pojedzie ktoś inny, występ Oli Antoniak w preselekcjach pokazał jedno: na polskiej scenie rośnie nowa, bardzo obiecująca wokalistka.

TOMASZ MARKIEWICZ

Chciała sprzedać kosiarkę...

W pierwszych dniach marca na popularnym portalu ogłoszeniowym mieszkanka powiatu łosickiego wystawiła ofertę sprzedaży kosiarki.

– Niedługo potem dostała SMS z wiadomością, że jej ogłoszenie zostało wstrzymane i wymaga weryfikacji. W treści znajdował się link do strony umożliwiającej potwierdzenie danych. Kobieta przekonana, że dokonuje standardowej procedury, wpisała dane logowania do swojej bankowości elektronicznej – relacjonuje asp. **Weronika Wujek** z Komendy Powiatowej Policji w Łosicach.

Chwilę później do mieszkanki powiatu łosickiego zadzwoniła kobieta, która poprosiła o podanie kodu weryfikacyjnego przesłanego SMS-em z banku. Nie podejrzewając oszustwa, pokrzywdzona przekazała kod. Jak się okazało, był to kod umożliwiający zmianę numeru telefonu przypisanego do bankowości elektronicznej. Dzięki temu przestępcy uzyskali pełną kontrolę nad rachunkiem bankowym.

Po krótkim czasie właścicielka konta otrzymała powiadomienie z aplikacji bankowej i zauważyła przelewy wykonywane ze swojego rachunku. Kobieta natychmiast skontaktowała się z infolinią banku i zablokowała dostęp do konta. Część przelewów została już zrealizowana. W sumie poszkodowana straciła 42 tys. zł. (**DK**)

eprasa.pl de6a16252e

Siedlce, jak każdy inny samorząd, muszą przyjmować spadki z długami

Dobrodziejstwo inwentarza

Gdy dziedziczona nieruchomość jest obciążona hipoteką, rodzina ma prawo odmówić przyjęcia spadku. Samorząd już nie…

Podczas ostatniej sesji (26 lutego) radni głosowali w sprawie sprzedaży miejskiej nieruchomości w Kałuszynie przy ul. Ogrodowej. To działka z obciążoną hipoteką, która przypadła samorządowi w spadku po jednym z mieszkańców. Konieczność „pozbycia się” jej nie ulegała wątpliwości. Dlatego dyskusja szybko przeniosła się na ogólny problem przejmowania spadków przez miasta i gminy.

Z DOBRODZIEJSTWEM…

– Mieszkańcy często pytają dlaczego miasto przyjmuje nieruchomości obciążone długami – zwrócił uwagę przewodniczący rady **Robert Chojecki**.

W odpowiedzi prezydent **Tomasz Hapunowicz** wyjaśnił, że samorząd automatycznie staje się spadkobiercą, a odrzucenie spadku nie jest możliwe. – Mamy kilka takich sytuacji, że przejmujemy nieruchomości obciążone potężnymi hipotekami. Jedną z nich jest przejęcie ruiny pałacu w województwie zachodniopomorskim. Obiekt został wyceniony przez rzeczoznawcę na 250 tys. zł, a obciążenia są dużo większe. Dodatkowo borykamy się z zaleceniami konserwatorskimi na różnego rodzaju prace do wykonania, aby tą ruinę zabezpieczyć. To są duże dylematy i obowiązki, które spoczywają na samorządzie – przyznał prezydent.

Miejski radca prawny **Leszek Czapski** doprecyzował: – Artykuł 1023 kodeksu cywilnego przewiduje, że spadkobiercą ustawowym jest gmina ostatniego miejsca zamieszkania spadkodawcy. Gmina nie może odrzucić spadku z dobrodziejstwem inwentarza.

Przewodniczący Robert Chojecki zapytał więc, czy rada może wystosować apel do ustawodawcy o zmianę w prawie.

– Już ponad pół roku temu wystąpiliśmy z takim apelem. Wysłaliśmy dokumenty do „wszystkich świętych” – do związków samorządowych i do posłów o przyjrzenie się tym zapisom. Wskazywaliśmy jak to wygląda w praktyce, np. w małych gminach, które dysponują kilkudziesięciomilionowym budżetem. Wchodzi komornik i zajmuje konta, bo są wierzyciele na dziesiątki milionów złotych. Komornicy często wykorzystują tę sytuację. Nie mamy żadnego odzewu na nasz apel – poinformował prezydent.

GWOLI ŚCISŁOŚCI…

– Na komisji finansów skarbnik poinformował, że już w tamtej kadencji występowaliśmy o zmianę tych przepisów, bo są one z reguły niekorzystne dla samorządu – nadmienił radny **Andrzej Sitnik** (prezydent poprzedniej kadencji) i zwrócił uwagę na prawidłowość, że gdy spadek jest korzystny, to rodzina z niego nie rezygnuje.



Mecenas Leszek Czapski wyjaśnia, że samorząd nie może odrzucić spadku.

Na szczęście, w przypadku nieruchomości w Kałuszynie miasto Siedlce nie straci. Została ona wyceniona na ponad 580 tys. zł, a zobowiązania wynoszą około 450 tys. zł. Decyzję o zbyciu działki radni podjęli jednogłośnie.

Tekst i zdjęcie: **MARIA POPEK**

Karting pod oknami

Okiem szefa projektu

Wracamy do tematu 24-godzinnego wyścigu w centrum Siedlec. Mamy stanowisko organizatora wydarzenia.

Pomysł zorganizowania w Siedlcach zawodów kartingowych ulicami miasta wzbudził spore emocje. Szeroko pisaliśmy o imprezie w poprzednim numerze. O komentarz poprosiliśmy organizatora wydarzenia. Mamy już odpowiedź. Jak poinformował Patryk Jastrzębski, obecnie projekt znajduje się na etapie intensywnych przygotowań oraz rozmów z partnerami. Największym wyzwaniem pozostaje budżet przedsięwzięcia. – Organizacja 24-godzinnego wyścigu ulicznego w centrum miasta wymaga bardzo rozbudowanej infrastruktury oraz odpowiedniego zabezpieczenia wydarzenia. Dlatego poszukujemy sponsorów i firm, które chciałyby stać się częścią tego projektu – wyjaśnia.

Ambicją organizatorów jest stworzenie wydarzenia o wyjątkowej skali. – Wierzymy, że wspólnie z partnerami biznesowymi uda się stworzyć w Siedlcach wydarzenie, jakiego w europejskim kartingu jeszcze nie było – pierwszy 24-godzinny uliczny wyścig kartingowy, który ma szansę przyciągnąć zawodników i kibiców z całej Polski oraz z zagranicy – mówi Jastrzębski.

Jedną z najbardziej kontrowersyjnych kwestii związanych z wyścigiem jest hałas.

– Mamy świadomość, że wyścig odbywa się w przestrzeni miejskiej i szczególnie w godzinach nocnych jest to aspekt wymagający odpowiedzialnego podejścia. Z tego względu planujemy zastosowanie rozwiązań ograniczających poziom hałasu, między innymi dodatkowych tłumików, które pozwolą zmniejszyć emisję dźwięku do możliwie najniższego poziomu – deklaruje.

Podkreśla również, że celem wydarzenia jest nie tylko sportowa rywalizacja, ale także promocja miasta.

– Chcemy pokazać, że także średniej wielkości miasto może być miejscem wydarzenia motorsportowego o europejskiej skali. Tego typu impreza przyciąga zawodników, zespoły i kibiców z Polski oraz z zagranicy, co oznacza realne korzyści dla lokalnej gospodarki – skorzystają na tym hotele, restauracje, gastronomia oraz wiele lokalnych firm i usług – zaznacza.

W planach jest także profesjonalna transmisja telewizyjna i internetowa z wyścigu, dzięki której – jak podkreślają organizatorzy – Siedlce mogłyby być oglądane przez widzów w całej Polsce i poza jej granicami.

– Wierzymy, że jeśli pierwsza edycja się powiedzie, wydarzenie może stać się rozpoznawalną marką Siedlec i stałym punktem w kalendarzu motorsportowym, z którego miasto będzie dumne przez wiele lat – podsumowuje Patryk Jastrzębski. (**MP**)

Z elastyczną widownią

Powstaje koncepcja hali sportowo-widowiskowej przy ul. Jana Pawła II.

27 lutego Agencja Rozwoju Miasta Siedlce podpisała umowę z Przedsiębiorstwem Projektowo-Budowlanym EKOBUD. Firma ma za zadanie opracowanie dokumentacji hali.

– To będzie miejsce, które umożliwi organizowanie wszelakich rozgrywek sportowych w takich dyscyplinach jak: siatkówka, koszykówka, czy piłka ręczna – mówi **Dariusz Cegiełkowski**, prezes ARMS. – Chcemy, aby był to obiekt nowoczesny i w pełni dostosowany do potrzeb zarówno zawodników, jak i kibiców – dodaje.

Dokumenty, które wkrótce powstaną, określą wygląd hali – wykonawca ma przygotować dwie koncepcje programowo-przestrzenne. Dzięki temu ARMS będzie miała możliwość porównania wizji architektonicznych i wybrania tej, która lepiej wpisze się w przestrzeń miasta.

W hali będą mogły odbywać się również wydarzenia kulturalne, koncerty oraz spotkania. W planach jest także sala konferencyjna. Wielofunkcyjność obiektu pozwoli mu żyć przez cały rok, nie tylko podczas rozgrywek sportowych.

Hala ma powstać przy ul. Jana Pawła II, między hotelem a boiskami treningowymi, na tzw. zieleńcu. To lokalizacja związana już ze sportem. W jej sąsiedztwie istnieje infrastruktura (park wodny, stadion), która służy zawodnikom i mieszkańcom. Nowy obiekt będzie jej uzupełnieniem.

Jak będzie finansowana budowa? Na razie nie wiadomo. Program, który przygotuje EKOBUD, będzie zawierał wyliczenia kosztów realizacji inwestycji.

Wykonawca ma trzy miesiące na przedstawienie koncepcji programowo-przestrzennej. Po jej zaakceptowaniu będzie miał kolejne dwa miesiące na opracowanie właściwego programu. Hala ma mieć widownię na około 2 tysiące miejsc, z możliwością zwiększenia do 3,5 tysiąca dzięki rozsuwanym trybunom.

– Rozsuwane trybuny to rozwiązanie, które jest używane na większości tego typu obiektów. Daje elastyczność i pozwala dostosować przestrzeń do charakteru wydarzenia – podkreśla prezes ARMS.

Projekt, jak zapowiada Agencja, ma połączyć funkcjonalność, nowoczesny design i komfort użytkowników.

MARIA POPEK

Sprawdź ortografię i…

Zawalcz o 600 zł

Organizatorzy zapraszają do udziału w XIV edycji Dyktanda Siedleckiego. Konkurs ortograficzny skierowany jest do osób pełnoletnich i odbędzie się 18 marca o godz. 10.30 w auli przy ul. Żytniej 39 w Siedlcach.

Wydarzenie to propozycja dla wszystkich miłośników poprawnej polszczyzny – zarówno mieszkańców Siedlec i regionu, jak i gości z innych części kraju. Uczestnicy będą mogli sprawdzić swoje umiejętności językowe oraz zmierzyć się z niełatwymi zasadami polskiej ortografii.

Konkurs podzielony jest na dwie kategorie: studenci i doktoranci UwS oraz absolwenci, pracownicy oraz przyjaciele uczelni.

Udział w dyktandzie jest bezpłatny. Na najlepszych czekają nagrody pieniężne i rzeczowe. Zwycięzca otrzyma nagrodę główną w wysokości 600 zł.

Rejestracja uczestników trwa do 13 marca. Liczba miejsc jest ograniczona – o udziale decyduje kolejność zgłoszeń. Formularz zgłoszeniowy



jest dostępny na stronie internetowej Uniwersytetu w Siedlcach.

18 marca w szranki staną również uczniowie szkół. Organizatorem XIV Dyktanda Siedleckiego jest Szkoła Podstawowa nr 4 im. A. Mickiewicza we współpracy z Uniwersytetem w Siedlcach, Szkołą Podstawową im. B. Arcta w Kotuniu, Zespołem Szkół Ponadpodstawowych nr 3 im. S. Staszica w Siedlcach, Mazowieckim Samorządowym Centrum Doskonalenia Nauczycieli oraz Biblioteką Pedagogiczną im. H. Radlińskiej w Siedlcach. Opr. **MP**

Rozbój na nastolatkach

Cztery osoby podejrzane o brutalny rozbój na dwóch 16-latkach zostały zatrzymane przez policjantów z Komendy Miejskiej Policji w Siedlcach. Sprawcy w krótkim czasie zostali ustaleni i zatrzymani, a decyzją sądu trafili do tymczasowego aresztu.

28 lutego na terenie Siedlec najpierw przy ul. Szkolnej, a następnie w rejonie ul. Warszawskiej, cztery osoby – dwóch 17-latków, 20-letni mężczyzna oraz 20-letnia kobieta – zaatakowały dwóch 16-latków. Sprawcy nie tylko mieli użyć przemocy, ale też ukraść dwa łańcuszki, etui ze słuchawkami oraz powerbank.

– Dzięki szybkiej reakcji funkcjonariuszy wszystkie osoby biorące udział w zdarzeniu zostały zatrzymane, a skradzione przedmioty odzyskano – informuje kom. Ewelina Radomyska, oficer prasowa Komendy Miejskiej Policji w Siedlcach.

Na wniosek prokuratury 3 marca Sąd Rejonowy w Siedlcach zdecydował o zastosowaniu wobec trzech podejrzanych mężczyzn tymczasowego aresztowania na okres trzech miesięcy. W przypadku 20-letniej kobiety sąd zastosował areszt na dwa miesiące.

Sprawa ma charakter rozwojowy, a zatrzymanym grożą poważne konsekwencje karne. (**ak**)

eprasa.pl de6a16252e

Sąd nie uwzględnił kolejnego wniosku obrony. Po lekarza z Garwolina może przyjść policja, bo…

Nie stawił się do więzienia

Minęły prawie trzy miesiące od dnia, w którym lekarz z Garwolina, Jarosław M., skazany za handel opioidami, miał stawić się w zakładzie karnym. Nie stawił się. 27 lutego Sąd Okręgowy w Siedlcach oddalił wniosek jego obrony o kolejne odroczenie kary i odmówił jej wstrzymania. Już tydzień wcześniej sąd uruchomił machinę państwowego przymusu: Skazany ma trafić za kratki.



fot. arch.

Jarosław M., internista z Garwolina, trafił na celownik CBŚ w 2021 roku. Prokuratura postawiła mu (i pięciu innym osobom) zarzuty udziału w zorganizowanej grupie przestępczej oraz obrotu narkotykami. Lekarz wpłacił 150 tys. zł poręczenia majątkowego i wyszedł z aresztu na czas postępowania. Proces ruszył w lutym 2023 r. przed Sądem Okręgowym w Siedlcach. Akt oskarżenia był miażdżący: lekarz miał wystawić recepty na co najmniej 8300 tabletek leków zawierających opioidy. Preparaty trafiały na czarny rynek, sprzedawano je głównie cudzoziemcom (łącznie za blisko 54 tys. euro). Recepty miały być wystawiane bez badania pacjentów, często na podstawione osoby lub, co szczególnie bulwersujące, na dane pacjentów Jarosława M. Bez ich wiedzy. Sąd ustalił, że za każdą receptę lekarz pobierał 100 zł. Nie uznał go, jak chciała prokuratura, za członka zorganizowanej grupy przestępczej. Stwierdził, że lekarz udzielał pomocy grupie. W czerwcu 2023 r. zapadł wyrok: 2,5 roku więzienia, grzywna 90 tys. zł i 4-letni zakaz wykonywania zawodu lekarza.

APELACJA: NIEPOSZLAKOWANA OPINIA ŁAGODZI WYROK

Wyrok zaskarżono. Sprawa trafiła do Sądu Apelacyjnego w Lublinie. Obrona przekonywała, że lekarz był ofiarą manipulacji, bo miał wierzyć, iż opioidy trafiały do Iranu, do chorego ojca partnerki jednej z mieszkanek powiatu garwolińskiego. 21 maja 2025 Sąd Apelacyjny uznał, że siedlecki sąd prawidłowo ocenił materiał dowodowy. Jednak złagodził karę. Wyrok więzienia zmniejszono z 2,5 roku do 2 lat i 1 miesiąca, a zakaz wykonywania zawodu z 4 do 2 lat. Łącznie przerwa w pracy lekarza wyniesie 4 lata i 1 miesiąc zamiast 6,5 roku. Dzięki temu Jarosław M. uniknie obowiązku odbycia ponownego stażu podyplomowego, który byłby wymagany przy przerwie dłuższej niż 5 lat.

KARA ODROCZONA: ZBYT CIĘŻKIE SKUTKI DLA RODZINY

Wyrok Sądu Apelacyjnego był prawomocny. Mimo to lekarz nie trafił za kratki. Sąd Okręgowy w Siedlcach wstrzymał wykonanie kary. Posiedzenie odbyło się 27 czerwca i było niejawne.

– Obrońca wnioskował o odroczenie kary na okres 12 miesięcy. Sąd uznał, że natychmiastowe wykonanie kary pozbawienia wolności pociągnęłaby dla rodziny skazanego zbyt ciężkie skutki – wyjaśniała „TS” sędzia **Agnieszka Karłowicz**.

Sąd Okręgowy odroczył karę o pół roku. Jarosław M. miał zgłosić się do zakładu karnego 27 grudnia 2025 r. Tuż po Bożym Narodzeniu.

LEKARZ NIE STAWIŁ SIĘ W WIĘZIENIU

Obrona nie próżnowała. Adwokaci złożyli kasację do Sądu Najwyższego. 23 grudnia 2025 r. Sąd Najwyższy oddalił ją jako bezzasadną. Wyczerpana została tym samym droga odwoławcza.

27 grudnia Jarosław M. nie pojawił się za kratkami. Czy złożył wcześniej wyjaśnienia sądowi? Czy obrońca przedstawił dokumenty, uzasadniające kolejne odroczenie? Zapytaliśmy o to rzeczniczkę prasową Sądu Okręgowego w Siedlcach. Chcieliśmy też wiedzieć m.in.: dlaczego lekarz nie stawił się do więzienia w grudniu, czy sąd wydał w związku z tym nakaz doprowadzenia lub list gończy, jakie postanowienie zapadło na posiedzeniu sądu 27 lutego, a także czy SO ma informacje o ewentualnym złożeniu przez obronę lekarza wniosków o ułaskawienie do Prezydenta RP, skargi do Europejskiego Trybunału Praw Człowieka lub skargi konstytucyjnej.

– W sprawie 27 lutego zapadło nieprawomocne postanowienie o nieuwzględnieniu wniosku obrońcy skazanego Jarosława M. o odroczenie wykonania kary pozbawienia wolności oraz nie uwzględniono wniosku o wstrzymanie wykonania kary pozbawienia wolności. 19 lutego wydano zarządzenie o skierowaniu do wykonania kary pozbawienia wolności wobec tego skazanego. Obrońca skazanego złożył wniosek o wznowienie postępowania – napisała Agnieszka Karłowicz, sędzia i rzecznik prasowy Sądu Okręgowego w Siedlcach.

Pozostałe pytania o przyczyny niestawiennictwa skazanego, ewentualny list gończy, czy wnioski o ułaskawienie pozostały bez odpowiedzi.

DROGA DO CELI CORAZ KRÓTSZA

Odpowiedź sądu jest lakoniczna, ale ma konkretne skutki. 19 lutego sąd skierował karę do wykonania. To formalna decyzja, która uruchamia procedurę przyjęcia skazanego do zakładu karnego. Nieuwzględnienie wniosku obrońcy o odroczenie kary i wstrzymanie jej wykonania nie jest prawomocne. Obrona może się odwołać, ale kara więzienia ma być wykonana.

Co to oznacza dla Jarosława M.? Jeśli nie stawi się dobrowolnie, organy ścigania mają obowiązek go doprowadzić. Sąd może (i tak w takich sytuacjach zazwyczaj się dzieje) wydać nakaz doprowadzenia przez policję lub zarządzić poszukiwania. Czyli pewnego dnia policja może zabrać Jarosława M. do więzienia.

Jarosław M. od prawie roku unika więzienia, korzystając z kolejnych instrumentów prawnych. Przez ponad trzy miesiące po terminie stawiennictwa był na wolności. Jak długo na niej pozostanie?

MILENA CELIŃSKA

Seria włamań i zniszczeń

Kilka dni temu dyżurny KPP w Łukowie otrzymał zgłoszenie o uszkodzeniu samochodu Volkswagen Touran w Krzywdzie.

Z informacji przekazanych policji wynikało, że w aucie wybito szybę cegłą. Policjanci z posterunku w Adamowie szybko ustalili, że zniszczeń jest więcej. Uszkodzone zostały także Volkswagen Golf i Renault. Na tym jednak nie koniec – sprawcy włamali się do zaparkowanego Hyundaia, z którego skradli zakupy z artykułami spożywczymi. Do włamania doszło również w przypadku Seata – z samochodu zniknął portfel z pieniędzmi i dokumentami.

W trakcie prowadzonych czynności funkcjonariusze zostali dodatkowo powiadomieni o włamaniu do nowo budowanego domu w pobliżu Krzywdy. Sprawcy ukradli stamtąd elektronarzędzia, a także dokonali licznych zniszczeń – uszkodzili armaturę sanitarną, szyby oraz meble. Sprawą zajęli się kryminalni z Łukowa wspólnie z policjantami z Adamowa. Już następnego dnia rano funkcjonariusze zatrzymali dwóch mieszkańców gminy Krzywda – 33-latka oraz jego 21-letniego znajomego. Początkowo obaj twierdzili, że nie mają nic wspólnego z włamaniami i zniszczeniami.

Policjanci nie dali wiary ich zapewnieniom. W domu młodszego z mężczyzn odnaleziono dokumenty skradzione z Seata. Okazało się również, że pieniądze z portfela zdążyli już wydać na alkohol. Funkcjonariusze odzyskali także elektronarzędzia pochodzące z włamania do budowanego domu.

Obaj mężczyźni usłyszeli już zarzuty. 33-latek był wcześniej karany za podobne przestępstwa i teraz odpowie w warunkach recydywy za kradzieże z włamaniem oraz zniszczenie mienia. Decyzją sądu został tymczasowo aresztowany. Grozi mu kara nawet do 15 lat pozbawienia wolności. Jego 21-letni wspólnik został objęty policyjnym dozorem. W jego przypadku maksymalna kara może wynieść do 10 lat więzienia. (**T.MARK**)

Pijany i...

Z trzema zakazami

Policjanci z Wydziału Ruchu Drogowego Komendy Powiatowej Policji w Mińsku Mazowieckim zatrzymali na terenie miasta 31-letniego kierowcę Nissana. Podczas kontroli drogowej okazało się, że mężczyzna prowadził samochód będąc pod wpływem alkoholu, miał ponad 1,5 promila w wydychanym powietrzu.

Dalsze sprawdzenie w policyjnych systemach ujawniło, że ma on też trzy aktywne dożywotnie zakazy prowadzenia pojazdów mechanicznych orzeczone przez sąd.

– Mężczyzna został zatrzymany i osadzony w policyjnej celi. Po wytrzeźwieniu usłyszał zarzuty kierowania pojazdem w stanie nietrzeźwości oraz niestosowania się do sądowych zakazów prowadzenia pojazdów. O jego dalszym losie zdecyduje sąd – poinformowała st. sierż. **Paula Antolak** z Komendy Powiatowej Policji w Mińsku Mazowieckim. (**ak**)

R E K L A M A



eprasa.pl de6a16252e

MOIM ZDANIEM...

Zamęt, wojna, turystyka – strach podróżować?



fot. mz

GRAŻYNA ROMANIUK
Centrum Kontex, turystka

Nowe miejsca, zapach nieznanego miasta, obcy język na ulicy – to budzi ciekawość świata. Zaczynasz chcieć więcej: kolejnych krajów, kultur i przygód. Każda podróż daje nowe wspomnienia, które zostają na całe życie. Gdy wracam z jednej wyprawy, już myślę o kolejnej. Ostatnio organizuję podróże znajomym, ciąży na mnie odpowiedzialność za wszystkich. Bezpieczeństwo to podstawa. Nie planuję podróży tam, gdzie mogłoby coś nam zagrażać. W Dubaju byłam dwa razy, poprowadziłam grupy po ponad 30 osób, i w żadnym momencie nie czuliśmy jakiegokolwiek zagrożenia. Zaprzyjaźniony Polak organizuje nasze pobyty na miejscu. Nie zamykamy tam drzwi na klucz, bo nie ma obawy, że ktoś wejdzie i nas okradnie. Pozostawiony plecak na ławeczce o północy przy Ain Dubai po godzinie stał w tym samym miejscu z nienaruszoną zawartością. Obecna sytuacja nie sprzyja wyjazdom turystycznym, rozsądek przemawia za tym, aby odczekać, aż sytuacja się ustabilizuje i dopiero wtedy zorganizować miły i bezpieczny pobyt. Dlatego teraz wybrałam Hiszpanię.



fot. mz

IWONA ORZEŁOWSKA
choreograf

Podróże uczą otwartości, ciekawości świata i szacunku dla różnorodności. Nawet przy stole – kiedy poznaje się nowe smaki. Ze wszystkich miejsc na świecie najbardziej zapamiętałam jedno: apoteozę życia – radość ludzi, którzy potrafią cieszyć się chwilą. Jako trenerka tancerzy wyjeżdżałam i wyjeżdżam z młodzieżą w różne miejsca w świecie. To bezcenne doświadczenie. Oczywiście bezpieczeństwo jest najważniejsze. Odpowiedzialność za innych zmusza do wzmożonej czujności. Nigdy nie mieliśmy kryzysowej sytuacji, wracaliśmy zawsze szczęśliwi i zdrowi. I takiego świata życzyłabym sobie i innym. Bezpiecznego i życzliwego. I wierzę, że tak będzie, że będziemy jeździć bez strachu. A wybór jest prosty – lepiej poczekać na spokojniejszy czas niż ryzykować.



fot. mz

Prof. **MAREK ŻABKA**
arachnolog, badacz i podróżnik

Są rzeczy, które trudno przewidzieć. Ale ta sytuacja była do przewidzenia, MSZ wydawało komunikaty, a mimo to ludzie nie tylko nie wyjeżdżali z tego rejonu wcześniej, ale wręcz jechali tam, bo mieli wykupione wakacje. Co więcej, ten rejon płonie, jest ogarnięty wojną, a turyści nadal mają dylemat: jechać czy nie jechać. Bo bilety kupione, hotel opłacony, i co teraz? Sporo podróżuję, ale nigdy nie miałem takiej sytuacji. To też duch niespokojnych współczesnych czasów. Polecam jednak zdrowy rozsądek! Dopóki się nie uspokoi, lepiej zrezygnować z ryzykownych podróży. I trzeba dobrze wybierać linie lotnicze, bo jak widzimy, tani przewoźnicy zostawili pasażerów samych sobie. Poważne linie pomagają swoim pasażerom w powrotach.



fot. mz

GRAŻYNA PAWEŁCZAK
siedlczanka

Syn z żoną i 2,5-letnią córeczką są właśnie na wakacjach w Australii. Planowy powrót mają za dwa tygodnie. Lecą liniami katarskimi. To dobrze i źle, bo wiadomo, że Katar w tej chwili nie jest miejscem bezpiecznym do śródlądowania, a z drugiej strony te linie nie zostawiają pasażerów bez pomocy. Wstępnie zastanawiamy się nad bezpieczną alternatywną trasą powrotu, ale decyzja zapadnie bliżej daty wyjazdu. Teraz zwiedzają i obserwują sytuację na świecie. Ja jestem szczęśliwa, że bezpiecznie dotarli do celu, że nie utknęli z dzieckiem w chaosie na lotniskach na Bliskim Wschodzie (dwa dni przed wybuchem wojny). Chcemy zachować spokój, aby nie działać w panice, która jest złym doradcą. A to, że zwiedzają teraz piękną Australię daje nam też poczucie normalności, że nie do końca ten świat zwariował, że są miejsca, które warto zobaczyć i cieszyć się tym. (**mz**)



Aga Król z główną nagrodą w ogólnopolskim konkursie fotografek

Nasza Aga najlepsza!

Aga Król, fotoreporterka, fotografka i nasza redakcyjna koleżanka, zdobyła nagrodę główną w kategorii Photo Project w ogólnopolskim konkursie „Rok 2025 w obiektywach polskich fotografek”.



Julita Kępińska, Aga Król, Dorota Kotowska

Wyróżnienie przyznało stowarzyszenie Polish Women Photographers (PWP) – pierwsza w Polsce organizacja zrzeszająca fotografki mieszkające w kraju i za granicą, wspierająca i promująca twórczość polskich autorek fotografii.

Stowarzyszenie powstało z inicjatywy fotografek, które chciały stworzyć przestrzeń do współpracy, edukacji i promocji kobiecej twórczości fotograficznej. Celem PWP jest także zwracanie uwagi na rolę kobiet w świecie fotografii oraz budowanie silnej reprezentacji polskich autorek na międzynarodowej scenie artystycznej.

Na konkurs „Rok 2025 w obiektywach polskich fotografek” artystki z całej Polski wysłały wielogłosową opowieść o rzeczywistości minionego roku. Jury (**Anna Bedyńska, Jan Skwara, Mariusz Guzek** i **Małgorzata Wakuluk**) oceniło 99 zgłoszeń w trzech kategoriach: fotografia pojedyncza, fotoprojekt oraz foto slideshow.

Aga Król zdobyła nagrodę główną w kategorii Photo Project za „Nie zdążyliśmy”. To osobisty i poruszający reportaż o niewypowiedzianych słowach, na które jest już za późno. Nagrodą jest prezentacja indywidualnej wystawy w Galerii Fotografii Miasta Rzeszowa.

W tej samej kategorii nagrody otrzymały także **Paulina Holtz** za projekt „Pocztówki z Warszawy” oraz **Anna Kanabaj** za „W szczelinie”. Wyróżnienie honorowe przyznano **Natalii Umiastowskiej** za projekt „Wyspa śmieci”, który zostanie zaprezentowany podczas wystaw Polish Women Photographers w Polsce i Hiszpanii w 2026 roku.

W kategorii Photo Slideshow nagrodę główną zdobyła **Julita Kępińska** za pracę „Mantra o życiu”. Jury przyznało również wyróżnienia dla **Agnieszki Cytackiej** („Rajskie wyspy oczami dzieci”), **Agnieszki Drzewińskiej** („Rola świadka”), **Magdaleny Guzik** („Pomiędzy zachwytem a niezrozumieniem”), **Doroty Kotowskiej** („Na początku był chaos”) oraz **Joanny Musiał-Janickiej** („The World is Where You Choose To Stop”).

Fundatorami nagród byli partnerzy konkursu: Galeria Fotografii Miasta Rzeszowa, od lat organizująca ważne wydarzenia fotograficzne, oraz Kameralne Biuro Podróży Pakuj Plecak, specjalizujące się w fotowyprawach prowadzonych przez doświadczonych fotografów.

Tegoroczny werdykt ogłoszono 7 marca podczas premiery wystawy konkursowej w Galerii Fotografii Miasta Rzeszowa.

Wystawa „Rok 2025 w obiektywach polskich fotografek” będzie prezentowana w Siedlcach w pierwszej połowie grudnia 2026 r. (**mz**)

Finisaż wystawy „Fotograf Roku” w MDK

18 marca o godz. 20.00 w Miejskim Domu Kultury odbędzie się finisaż wystawy „Fotograf Roku” – corocznego konkursu fotografii przyrodniczej, organizowanego przez Związek Polskich Fotografów Przyrody.

Na ekspozycję składają się 44 fotografie starannie wybrane i nagrodzone przez międzynarodowe jury w konkursie Fotograf Roku 2025 Okręgu Mazowieckiego ZPFP. Wśród prezentowanych prac znalazły się zdobywcy Grand Prix oraz Nagrody Publiczności, a także zdjęcia wyróżnione w kategoriach tematycznych: krajobraz, ptaki, ssaki, inne zwierzęta, rośliny, grzyby, śluzowce, mchy i porosty, kompozycja i forma, impresje, świat w naszych rękach oraz symbioza.

Konkurs „Fotograf Roku” od lat cieszy się dużym prestiżem w środowisku miłośników przyrody i fotografii. Organizujący go Związek Polskich Fotografów Przyrody jest największym i najstarszym w Polsce stowarzyszeniem skupiającym pasjonatów fotografii przyrodniczej. Organizacja ma charakter ogólnopolski i zrzesza 13 okręgów, z których Okręg Mazowiecki jest najliczniejszy.

Finisaż będzie okazją do podsumowania wystawy i spotkania z twórczością fotografów, którzy w swoich kadrach pokazują piękno oraz różnorodność świata natury. (**T.MARK**)

Miejska Biblioteka Publiczna w Mińsku Mazowieckim

Spotkanie autorskie z Sylwią Chutnik

19 marca o godz. 18.30 w Miejskiej Bibliotece Publicznej w Mińsku odbędzie się spotkanie autorskie z **Sylwią Chutnik**. Rozmowę poprowadzi **Eliza Trojanowska**, a punktem wyjścia do dyskusji będzie najnowszy tom poezji autorki „Pobite gary”.

Sylwia Chutnik to pisarka, publicystka i działaczka społeczna, doktor nauk humanistycznych, związana m.in. z Uniwersytetem Warszawskim i SWPS. Laureatka licznych nagród literackich i społecznych, od lat aktywnie uczestniczy w życiu kulturalnym – prowadzi spotkania, festiwale i programy poświęcone literaturze. Jest także felietonistką „Polityki”.

Wstęp na wydarzenie jest wolny. Podczas spotkania będzie możliwość zakupu książek i uzyskania autografu. (**T.MARK**)

Wystawa Janiny Jankowskiej

Świat pełen magii

Miejska Biblioteka Publiczna w Siedlcach zaprasza na wystawę malarstwa Janiny Jankowskiej zatytułowaną „Świat jest pełen magii”. Wernisaż odbędzie się 18 marca o godz. 18 w Galerii MBP przy ul. Piłsudskiego 5.

Artystka przez wiele lat pracowała jako nauczycielka języka polskiego , a malarstwu zaczęła poświęcać się po przejściu na emeryturę w pracowniach **Tomasza Nowaka, Izy Staręgi** i **Aleksandry Rykały**, a także podczas stażu w Warszawskim Stowarzyszeniu Plastyków.

Janina Jankowska ma na koncie 20 wystaw indywidualnych i udział w około 30 wystawach zbiorowych. Inspiruje się naturą, którą uważa za najdoskonalszego twórcę. Wystawa będzie okazją, by zobaczyć obrazy inspirowane magicznie pięknymi miejscami.

AGA KRÓL

Koncert pasyjny

Stowarzyszenie Edukacyjne Ziemi Węgrowskiej zaprasza na koncert pasyjny „Stabat Mater Dolorosa”, który odbędzie się 15 marca o godz. 19 w Bazylice Mniejszej w Węgrowie.

Wystąpią: **Adriana Masia**k (sopran, skrzypce), **Olga Masiak** (śpiew, saksofon), **Wiktoria Świerczewska** (śpiew, wiolonczela), **Lena Masiak** (śpiew, harfa), **Ewa Masiak** (śpiew, gitara), **Bartosz Krasnodębski** (flet poprzeczny), **Łucja Śladowska** (fortepian) i aktor **Dariusz Jakubowski** (medytacje). Wstęp wolny. (**sej**)

eprasa.pl de6a16252e

Cukrowa Fabryka Marzeń w Sokołowie Podlaskim: wielki projekt czy wielka niewiadoma?

Hollywood po sokołowsku

Burmistrz Iwona Kublik od ponad roku tworzy wokół dawnej sokołowskiej cukrowni narrację na miarę wielkich filmowych produkcji. – Nazwaliśmy to Cukrową Fabryką Marzeń – mówiła. Ale ile to miejskie Hollywood będzie kosztowało i kiedy powstanie, wciąż nie wiadomo.



Iwona Kublik: Nazwaliśmy to Cukrową Fabryką Marzeń collage: mc, wizualizacja

Historia zaczyna się latem 2024 roku. Dwa miesiące po zaprzysiężeniu burmistrz Kublik wybiera się z dziewięcioosobową delegacją do Żnina. Tamtejszy kompleks hotelowy ma być dla Sokołowa wzorem do naśladowania. Ale o „żnińskiej inspiracji” już zapomniano. Pojawiła się bardziej imponująca wizja.

HOLLYWOOD – SKĄD TEN POMYSŁ?

Na posiedzeniu komisji rady miejskiej padły słowa, które nie zostawiają wątpliwości co do rozmachu koncepcji: „Nazwaliśmy to Cukrową Fabryką Marzeń. Trochę tak czuliśmy, że to nasze marzenie jak Hollywood” – mówiła burmistrz Kublik.

Park Przemysłowy w Sokołowie Podlaskim ma stać się lokalną mekką turystów i eventów. We wrześniu ubiegłego roku pojawia się w social mediach imponująca wizualizacja. I lakoniczny komentarz: „To, czy zdołamy to urzeczywistnić, zależy wyłącznie od nas. Zmobilizujmy się i pokażmy, że dla Sokołowa niemożliwe nie istnieje”. Piękne słowa. Ale informacji o finansowaniu brak. W październiku miasto pozyskuje 2 mln zł z ministerstwa obrony na budowę strzelnicy w dawnym budynku magazynowym cukrowni. Burmistrz nie kryje dumy: „To pierwszy konkretny krok w kierunku rewitalizacji budynków dawnej Cukrowni. Oceniam go jako szczęśliwy początek tej długiej drogi, jaka jest przed nami”.

WYMIJAJĄCE ODPOWIEDZI

Ile ta długa droga będzie kosztować? – zapytaliśmy Iwonę Kublik. Odpowiedź dostaliśmy po ponad dwóch miesiącach oczekiwania i kilku ponagleniach. Pytaliśmy m.in. o ogólną wartość projektu, kosztorys prac, podpowiadając, by wskazać kwotę, na przykład w przedziale 50-100 mln zł. Burmistrz wskazała… kwoty przykładowo wskazane przez nas. Czyżbyśmy byli jasnowidzami?

Tak zwany program funkcjonalno-użytkowy (PFU), na który miasto wydało ponad 115 tys. zł (brutto), kosztów nie określa. Ale zakres prac robi wrażenie: trójdzielny budynek muzealny o łącznej powierzchni użytkowej ponad 3300 m2, scena plenerowa, fontanna „dry plaza” z 36 dyszami, plac zabaw z zestawami, imitującymi kostki cukru, duża huśtawka, trampoliny, inhalatorium solne, trybuny z zadaszeniem membranowym, plac eventowy na 6 tys. osób. Do tego 48 ławek, 35 koszy i 12 stojaków rowerowych. Wszystko na 47 ha poprzemysłowego terenu.

PIERWSZE WNIOSKI ZŁOŻONE

W odpowiedziach burmistrz jest informacja o złożonych wnioskach: na 2,88 mln zł do ochrony środowiska na zazielenienie terenu, do MJWPU o prawie 34 mln zł na rewitalizację. W tym roku planowane są kolejne: do Ministerstwa Sportu (skatepark, kort do gry w padla – gra podobna do tenisa i squasha, lodowisko), Ministerstwa Kultury (Iwona Kublik nie pisze, na co) do wojewody m.in. na miejsca doraźnego schronienia. Kwoty, które miasto chce zdobyć, nie są znane, bo trwa opracowanie dokumentacji projektowej – zaznacza burmistrz. I wyjaśnia, że projekt należy dzielić na etapy i każdy realizować odrębnie. Brzmi rozsądnie, ale tylko wtedy, gdy każdy z etapów ma realne szanse na dofinansowanie.

A ile pieniędzy będzie musiało do pomysłu dołożyć miasto? Jak poinformowała nas Iwona Kublik, zgodnie ze złożonym wnioskiem (nie wiadomo, o który chodzi), miasto musi zabezpieczyć blisko 15 mln zł. To kwota cząstkowa, bo jakie koszty poniesienie miasto będzie wiadomo, gdy wszystkie wnioski o dotację zostaną złożone.

IMPULS ROZWOJOWY, ALE KIEDY?

Odpowiadając na pytanie o harmonogram realizacji i priorytety inwestycyjne, burmistrz tonie w ogólnikach: „Projekt jest bardzo rozległy (…). Realizacja zadania musi być rozciągnięta w czasie, zarówno ze względu na możliwość pozyskania środków zewnętrznych, jak też możliwości miejskiego budżetu, który nadal jest naprawiany i należy do wydatków podchodzić z dużą ostrożnością”.

Budżet „nadal jest naprawiany”. To ważna informacja przy projekcie wartym kilkadziesiąt, jak nie setki milionów. Więc czy „Cukrowa Fabryka Marzeń” jest priorytetem, wśród innych wydatków, np. dróg czy szkół? Burmistrz odpowiada: „Cukrowa Fabryka Marzeń jest zamierzeniem dalekosiężnym. Ma stać się impulsem rozwojowym dla całego miasta”.

Impuls rozwojowy. Ale kiedy? Żadnego terminu. Żadnego harmonogramu. A kto będzie operatorem Fabryki? (planowane jest powołanie spółki komunalnej, która ma połączyć Park Przemysłowy z OSiR). Odpowiedź: to „jest jeszcze w fazie szczegółowej analizy, aby znaleźć najbardziej optymalne rozwiązanie”.

MUZEUM, KTÓREGO TURYŚCI JESZCZE NIE SZUKAJĄ

Burmistrz Kublik wielokrotnie mówiła, że celem Fabryki Marzeń jest m.in. przyciągnięcie turystów. W styczniu 2025 r. w SOK odbywa się konferencja inaugurująca projekt „Śladem Pamięci Powstańców Styczniowych”. Gości honorowych nie brakuje: przedstawicielka wojewody, radny sejmiku, burmistrz Siemiatycz… Wszyscy życzą powodzenia. Inicjatywa jest ciekawa: stworzenie Muzeum Powstańców Styczniowych. Iwona Kublik zapowiada: „Dziś przedstawiamy pomysł. Chciałabym, aby kolejne nasze spotkanie – może już na wiosnę – dotyczyło konkretnych pomysłów. Jesteśmy w fazie projektowej, dopinamy wiele elementów”. Czyli pomysł o pomyśle. Konferencja o przyszłej konferencji. (Jedynym namacalnym efektem był konkurs na projekt „drzewa wolności”, mającego być symbolem muzeum).

W PFU czytamy: „Aktualnie liczba turystów odwiedzających Sokołów Podlaski nie jest znana. Zakłada się jednak kooperację z sąsiednimi gminami i powiatami, a także izbami turystycznymi działającymi w regionie, by promować turystykę w Sokołowie Podlaskim i okolicach”. Czyli nie wiadomo, ilu turystów przyjeżdża do Sokołowa, ilu może przyjechać. Autorzy PFU szacują na „kilka tysięcy rocznie” przyjeżdżających na „specjalne wydarzenia” ale zastrzegają, że realny popyt można oszacować „po opracowaniu szczegółowego programu” i jego promocji. Pytanie: czy Muzeum Powstańców Styczniowych, nawet najnowocześniejsze i multimedialne, ściągnie do Sokołowa Podlaskiego wystarczająco wielu turystów, którzy zostaną tu dłużej niż jeden dzień?

CZY UDA SIĘ ZATRZYMAĆ MIESZKAŃCÓW?

Kolejne cel Fabryki Marzeń to zatrzymanie mieszkańców w mieście. Założenie dobre, bo Sokołów, podobnie jak inne miasta regionu, boryka się z odpływem młodych ludzi. Ale czy plac eventowy na 6 tys. osób, fontanna z dyszami i kostki cukru na placu zabaw to odpowiedź na ich potrzeby? Burmistrz, zapytana, czy Park Przemysłowy może stać się „lokalnym Hollywood”, odpowiada dyplomatycznie: „Określenie „lokalne Hollywood” brzmi efektownie, ale naszym celem nie jest kopiowanie ani naśladowanie Hollywood. Chcemy stworzyć coś autentycznego, osadzonego w tożsamości Sokołowa Podlaskiego i odpowiadającego na realne potrzeby mieszkańców (…) Nie budujemy marzenia bez fundamentów – budujemy projekt gospodarczy, który ma generować miejsca pracy, przyciągać inwestorów i wzmacniać markę miasta”.

Brzmi dobrze. Ale za tymi słowami nadal nie stoi ani jeden podpisany kontrakt z inwestorem prywatnym, ani jedna pozytywna decyzja o dofinansowaniu dla kluczowych obiektów.

„Cukrowa Fabryka Marzeń” to projekt, który może być wartościowy. Ale między wizją a realizacją istnieje ogromna przepaść. Iwona Kublik, pytana o tempo prac, odpowiada: „Ta droga to proces, który potrwa wiele lat, lecz im szybciej ją rozpoczniemy, tym szybciej dojdziemy do celu”. Jej zdaniem to projekt „jakiego w naszym mieście jeszcze nie było”. Burmistrz zapewnia: „Mamy konkretne pomysły i wdrażamy ich realizację (…) Nie mówimy wyłącznie o hasłach, ale o konkretnych decyzjach organizacyjnych i inwestycyjnych.”

Mam inne wrażenie. Na razie to hasła bez gwarancji zdobycia funduszy. I pytania o udźwignięcie wkładu własnego. Droga ma być długa. A co będzie, jeśli w kolejnej kadencji rada miasta powie „nie”?

Nie ma nic złego w tym, że miasto chce zmienić Park Przemysłowy, stanowiący „kulę u nogi”, w coś użytecznego. Ale „Cukrowa Fabryka Marzeń” sprzedawana jest jako coś znacznie większego: magnes dla turystów, generator miejsc pracy, lokalna tożsamość. I właśnie tu zaczyna się problem. Bo między szczytnym celem a realnym planem brakuje tego, co w samorządzie jest najważniejsze: rzetelnego rachunku finansowego.

MILENA CELIŃSKA

Fabryka cukru w Sokołowie Podlaskim powstała w 1846 roku jako druga cukrownia w Królestwie Polskim. Przez dekady była motorem rozwoju miasta. W 2004 roku zakład przestał istnieć. W 2010 roku miasto, dzięki funduszom unijnym, kupiło 12-hektarowy teren z budynkami fabrycznymi i utworzyło Park Przemysłowy. Część budynków wynajmują przedsiębiorcy. Część stoi pusta. Dochody z Parku ledwo pokrywają koszty jego utrzymania.

REKLAMA

NEODERM
MEDYCYNA I KOSMETOLOGIA
ul. Ks. Niedziałka 13
(bud. M3)
08-110 Siedlce
tel. 507 144 206
neoderm.pl
Otwarte:
pon.-pt. 8-20.00,
sob. 10-15.00

DERMATOLOGIA
MEDYCYNA ESTETYCZNA
i KOSMETOLOGIA
Nowości!
• LECZENIE ŻYLAKÓW
• CHIRURGIA PLASTYCZNA OKOLICY OKA
• GINEKOLOGIA ESTETYCZNA

eprasa.pl de6a16252e

Szpilki Zaczyńskiej

PiS i OZE-sroze

No ale jak to tak? Zupełnie otwartym tekstem wyjaśniać, czemu PiS potrzebuje Czarnka? Tak oficjalnie przyznawać, że pisowski sztandar potrzebuje dzbana w godle? Już nie orła, nie kotwic walczących. Że pisowski orzeł okazał się gdaczącą kurą, która pobiegła za odpaloną gaśnicą. I tyle ją widzieli. Kurnik opustoszał.

Elektoracie pisowski, jak się czujesz? Jaką minę macie - pan, pani - słysząc, co mówi o was prezes? Że prochu nie wymyślicie, że kultura to u was dobro zbędne i niezrozumiałe, podejrzane wręcz. Że trzeba z wami po chamsku, prostacko, językiem patologii i zamordyzmu. Elitą nigdy nie będziecie – śmieje się prezes i podstawia Czarnka, który grzmi od razu „OZE-sroze”, a kobiety do rodzenia! Ale że Czarnek OZE-sroze ma na dachu i zyskuje jak każdy, kto postawił na fotowoltaikę, to już nie mówi. Bo jak tu się przyznać do czerpania zysków z nowoczesności, dobrodziejstw myśli technologicznej i z unijnych dopłat na wszelakie „sroze”? Czarnek będzie miał prąd z dachu niemal za darmo i czyste powietrze na podwórku, a ty pisowski wyborco zapłacisz za węgiel jak za zboże i przy okazji dostaniesz astmy i rozedmy płuc od smogu. - Tylko wcześniej zagłosuj kochany na PiS – puszcza oko Czarnek.

Pisowski wyborco, zaufaj ludziom mądrzejszym, a nie głupszym. Zaufaj tym, którzy odsunęli PiS od władzy. Powiem może twoim językiem: to opatrzność boska czuwała nad naszym narodem! Jakąż mądrość Bóg zesłał na naród w dniu wyborów, by w tak trudnych czasach zagłosował na KO. Czy wyobrażacie sobie dziś Polskę z PiS-em u steru? W tej zawierusze wojennej? Z samolotami, których nie można użyć, bo mistrz intelektu Błaszczak wydał miliony na coś, co samo nie poleci, gdy byłaby potrzeba? Z pajacami biegającymi po parlamencie w czerwonych trumpowskich czapeczkach? Z „bohaterami” uciekającymi na Węgry? Naprawdę, Bóg czuwał!

Przedsmak tego, co mogłoby być, gdyby nie odpowiedzialni Polacy, którzy swoimi głosami uratowali kraj, możemy odczuć, patrząc na boksera. Miota się biedak między jednym daniem w dziąsło a drugim, poci się, podpytuje amerykańskich wysłanników i zagubiony, jakby dopiero co wyjrzał przez okno z kawalerki pana Jerzego, przypomina sobie, że to jednak okno pałacu prezydenckiego. A tu oze-sroze nie wystarczy. Tu bokser spotyka się na ringu bezpośrednio z Tuskiem, od którego zbiera cięgi aż miło. Co wyskoczy jak królik z kapelusza, to zaraz musi się chować do nory, by lizać rany.

A teraz: czy wyobrażacie sobie teraz ten duet na czele państwa: bokser po strzale w dziąsło i Czarnek oze-sroze? To powiem: nie lękajcie się. Pan Bóg już pokazał, że Polskę kocha. I takiego kuku jej nie zrobi. Śpijmy spokojnie.

MARIOLA ZACZYŃSKA

Artykuł drugiej potrzeby

Święty oburz Europy

Francuzom dziwię się, ale tylko trochę. W obu światowych wojnach Amerykanie ratowali im skórę. Wdzięczność to niełatwe uczucie, bo przypomina o chwilach słabości. Niemcom nie dziwię się zupełnie. Amerykanie dwa razy sprawili im lanie. To musiało wywołać historyczną traumę.

Jakie my, Polacy, mamy rachunki z USA? Że zdradzili nas w Jałcie? A mieliśmy z nimi – poszperajmy w archiwach – jakąś umowę? Od Anglików, owszem, dostaliśmy solidne brytyjskie gwarancje. Coś ze trzy dni obowiązywały. Z Francuzami byliśmy w sojuszu. Palcem nie kiwnęli. Z Niemcami zawarliśmy w 1934 roku dziesięcioletni pakt o nieagresji. Oczywiście, że nie dotrzymali słowa. Czego się spodziewać. To przecież Niemcy.

USA niczego nam nie obiecywały, ale teraz w modzie – jak minister Radosław Sikorski – jest mieć pretensje do Ameryki. Zupełnie jakby to nie Niemcy, lecz prezydent Roosevelt kazał budować Auschwitz, Treblinkę i Dachau.

Nie, to nie w Teksasie powstały obozy koncentracyjne. Nie na Alasce były łagry. Ale zapytajcie intelektualistów, tych, co wszystko wiedzą najlepiej. Kto winien? Ameryka. We Francji i u Niemców to zrozumiałe... Ale u nas?

No cóż, arystokraci europejskich wartości chętnie podzielą się swoim obrzydzeniem na USA. Najpierwsze lewaczki są gotowe iść na barykady, bo Trump zaatakował Iran i zabił Alego Chameneiego. Tak daleko zaszły, że zaraz zejdą się z Grzegorzem Braunem. (Jeśli pójdziesz daleko, daleko w lewo, w końcu spotkasz się z tymi, co poszli daleko, daleko na prawo. Ostateczny dowód, że Ziemia jest okrągła).

Trump bardzo inspiruje europejskich intelektualistów. Dostarcza im mieszanki paliwowej, w której czują się najpewniej, amalgamatu obrzydzenia i strachu, pogardy i świętego oburzenia. Osobliwe, że dają temu wyraz na Facebooku oraz na X (dawniej Twitter). To są przecież całkowicie amerykańskie wynalazki. Nie mogą skorzystać z europejskich? Ano nie mogą, bo ich nie ma. Oświecona Europa ich nie wymyśliła.

Od laptopa też arystokratów nie odrzuca, choć pierwszy laptop powstał właśnie w USA. Powszechnie używane oprogramowanie Windows również. Pierwszy adres Microsoftu: Nowy Meksyk, USA. Pierwsza produkowana seryjnie maszyna do pisania powstała w Milwaukee, USA. Nawet powszechnie występujący na klawiaturach układ QWERTY to amerykański pomysł.

Oczywiście nie ma obowiązku, by antyamerykańskie frustracje szerzyć za pomocą laptopa. Można użyć smartfona. Problem w tym, że smartfona również wymyślono w USA.

I to właściwie tyle w sprawie europejskich przewag. A jaki jest cywilizacyjny wkład Europy we współczesną komunikację? Z grubsza rzecz biorąc, polega on na rozpaczliwych próbach zakazania ludziom mówienia tego, co chcą powiedzieć.

Aha, jeszcze jedno. To prawda, że druk wymyślił Gutenberg. Niemiec. Ale to było w średniowieczu.

DARIUSZ KUZIAK

To teraz chcemy festiwal w Siedlcach!

Byli cudownie delulu!

Co to znaczy „delulu”? Wyjaśnił to pięknie młody widz, który tłumaczył widzom w wieku jego rodziców: „To ktoś taki trochę odklejony od rzeczywistości, trochę szalony”.



fot. mz

I wszystko stało się jasne, dlaczego tancerze stworzyli grupę Warszawskie Delulu Artystyczne (**Eliza Kindziuk-Kosianko**, **Jan Kosianko**, **Jakub Piotrowicz**, **Sebastian Piotrowicz**) i dlaczego wystawili spektakl „Salvador Delulu”.

Ale na początek o spektaklu. Wspaniały! Opowiedziany ciałem, ruchem i muzyką. Tancerze wprowadzili nas w świat Salvadora Dali, największego narcyza, geniusza autokreacji, najsłynniejszego surrealisty. Inspiracji szukał w sennych wizjach, a te starał się uchwycić w pierwszej fazie snu, wybudzając się w szczególny sposób. Siadał z kluczem w ręce nad miską, a gdy przysypiał, dźwięk klucza wpadającego do miski budził go. Kochał penetrować ten świat między jawą a snem. I ten motyw pokazali nam tancerze, tworząc ze swych ciał krzesło, na którym siadał malarz z kluczem w ręce.

Czy można wytańczyć obrazy Dalego? Delulu Artystyczne zdecydowanie może. Tancerze bardzo sprytnie przygotowali widzów do spektaklu specjalną instalacją w foyer teatru. Można tam było wysłuchać wywiadu Salvadora Dali, na który przyszedł do studia z mrówkojadem, można też było obejrzeć obrazy artysty, które stały się inspiracją do choreografii. Stąd na scenie raz wiało lekkim szaleństwem, raz grozą, a raz zadumą. Pełna gama emocji, studium szaleństwa, chwile szczęścia i udręki. Fenomenalnie to zagrało! Nic dziwnego, że spektakl już zdobywa nagrody.

Artyści zostali po spektaklu, otwarci na pytania i rozmowę z publicznością. Już jedno z pierwszych pytań rozbiło system, gdy młodziutki widz chciał wiedzieć, dlaczego Salvador przyszedł do studia telewizyjnego z mrówkojadem. Okazało się, że artyści mają ogromną wiedzę o ekscentrycznym surrealiście.

–Salvador miał fobię, bardzo bał się mrówek – wyjaśnił Janek Kosianko.

Dlatego mrówkojady tak fascynowały artystę. Zresztą trzymał je także w swojej posiadłości. Eliza i Janek (małżeństwo) dokładnie poznali twórczość i życie Salvadora podczas podróży poślubnej. Uwielbiają go, a tą miłością zarazili braci Piotrowiczów – Kubę i Sebastiana. Efekt zobaczyliśmy na scenie. Dodajmy, że muzykę do spektaklu skomponowała Izabela Orzełowska, znakomita tancerka i choreografka, a także pedagog w dziedzinie choreografii i tańca. Wszyscy byli cudownie delulu!

To było wzruszające, wręcz rodzinne pospektaklowe spotkanie, bo cała czwórka wychowała się przecież na scenie CKiS. Podobnie jak **Kuba Mędrzycki**, który moderował rozmowę. Są to kolejne „dzieci” **Iwony Orzełowskiej**, dorastające w legendarnej formacji Caro Dance. Dziś jej „dzieci” tworzą czołówkę twórców tańca współczesnego w Polsce, znani są także za granicą. Iwona Orzełowska wyściskała ze wzruszeniem każdego z osobna.

Siedlce są wychowane na tańcu. Padło więc pytanie, czy prestiżowe festiwale teatrów tańca współczesnego nie powinny się odbywać właśnie tu?

– Zdecydowanie byłoby to najlepsze miejsce, bo to najlepsza scena, na której ostatnio tańczyłem – potwierdził Kuba Piotrowicz.

Dyrektor CKiS **Adam Tarkowski** szybko podchwycił temat.

– Jestem otwarty na tę energię młodości i entuzjazmu. Nie można zaprzepaścić lub nie wykorzystać takiego potencjału ludzi i naszych możliwości – mówi Adam Tarkowski. – Widzę przestrzeń na takie działania.

Czy uda się sfinalizować festiwal tańca współczesnego w Siedlcach? Zapewne nie od razu, ale czuje się dobrą atmosferę wokół tej idei. Trzeba więc trzymać kciuki.

MARIOLA ZACZYŃSKA

Mikromusic oczarował publiczność w Zbuczynie

Patronat „TS”

Sala wypełniła się po brzegi podczas koncertu zespołu Mikromusic. Publiczność mogła usłyszeć utwory z najnowszej płyty zespołu „Nie umiem tańczyć” oraz największe przeboje. Wokalistka zespołu, Natalia Grosiak, znalazła także czas na rozmowy z publicznością, wspólne zdjęcia oraz podpisywanie płyt.


fot. GOK Zbuczyn

Koncert miał również symboliczny charakter ze względu na przypadający w tym czasie Dzień Kobiet. Ze sceny padło wiele słów o kobietach i dla kobiet, a wójt **Hubert Pasiak** wręczył wokalistce symboliczny kosz wiosennych kwiatów.

Wydarzenie odbyło się w ramach inicjatywy „Muzyczne Przestrzenie”, która pozwala mieszkańcom gminy Zbuczyn i całego regionu spotykać się w kameralnej atmosferze z artystami polskiej sceny muzycznej. W poprzednich edycjach wystąpiły tu m.in. **Renata Przemyk** i **Katarzyna Groniec**. Zespół Mikromusic w przyszłym roku będzie obchodził 25-lecie działalności. (**ak**)

eprasa.pl de6a16252e

Kolejna batalia o (nie)zabudowanie Sulimowa trwa

Do trzech razy sztuka?

To już trzecie podejście dewelopera do zagospodarowania wąskiego, 18-metrowego pasa terenu przy ul. Sulimów w Siedlcach. Mieszkańcy bloków nr 31 i 35 ponownie zmobilizowali siły, by – jak mówią – uchronić swoje osiedle przed „betonozą”.

Tym razem firma Budomatex złożyła do magistratu wniosek o ustalenie lokalizacji dla budowy 12 domów jednorodzinnych w zabudowie szeregowej. Dwie wcześniejsze koncepcje – jedna sprzed ośmiu, druga sprzed dwóch lat – zakładały budowę bloków. Obie upadły po zdecydowanym sprzeciwie mieszkańców oraz w związku z uchwaleniem miejscowego planu zagospodarowania przestrzennego.

Teraz historia zatacza koło. Przedsiębiorstwo, które jest właścicielem działki, konsekwentnie szuka możliwości jej zagospodarowania. – Już nic mniej inwazyjnego niż domy jednorodzinne nie jesteśmy w stanie zaproponować – mówi nam **Tomasz Rutkowski**, prezes zarządu Budomatexu i dodaje: – Wychodząc naprzeciw uwagom mieszkańców, zrezygnowaliśmy z zabudowy wielorodzinnej. Niestety wciąż są protesty. Działka ma łącznie ponad 3300 metrów. Została wydzielona na cele budowlane. Płacimy od niej podatki jak od działalności gospodarczej. Oczekiwania są jednak takie, żebyśmy nic tam nie robili.

UWAGI, KONTROLE, MODYFIKACJA

Dyskusja na temat planowanej inwestycji toczyła się podczas ostatnich obrad Komisji Gospodarki Miejskiej. Na spotkanie przybyło kilkoro mieszkańców Sulimowa.

Jak wyjaśniała naczelnik Wydziału Gospodarki Przestrzennej i Budownictwa **Barbara Kowal**, po złożeniu wniosku przez dewelopera, mieszkańcy zgłosili liczne uwagi. Urząd przekazał je inwestorowi, a ten zapowiedział modyfikację dokumentacji. To oznacza, że po ponownym złożeniu wniosku procedura rozpocznie się od początku, a mieszkańcy znów będą mieli 21 dni na składanie uwag.

Dodatkowo miasto wystąpiło o kontrole i wyjaśnienia do straży pożarnej (w sprawie bezpieczeństwa dojazdu do bloków), do PWiK (w związku z uwagami o zalewaniu piwnic w bloku nr 31) oraz do inwestora – w kwestii miejsc parkingowych.

RADNI BEZRADNI?

Przewodniczący rady miasta **Robert Chojecki** poinformował, że mieszkańcy proszą radnych o odrzucenie wniosku dewelopera. Pod listem protestacyjnym podpisało się ponad 130 osób z dwóch wspólnot mieszkaniowych – bloku nr 31 i nr 35 (łącznie te wspólnoty obejmują około 170 gospodarstw domowych).

Jak starają się wykazać mieszkańcy – kolejna zabudowa będzie wiązała się m.in. z zaciemnieniem mieszkań w bloku nr 35, ograniczeniem bezpieczeństwa pożarowego i komunikacyjnego obu bloków, minimalizacją terenów zielonych i miejsc parkingowych. Wszystko to skutek nadmiernego zagęszczenia budynków.

Nie ulega wątpliwości, że planowana inwestycja jest sprzeczna z miejscowym planem zagospodarowania przestrzennego. Szkopuł w tym, że od 2018 r. obowiązuje specustawa o ułatwieniach w przygotowaniu i realizacji inwestycji mieszkaniowych – tak zwana lex deweloper. Pozwala ona realizować inwestycje mieszkaniowe nawet wbrew zapisom planu miejscowego, jeśli spełnione są określone warunki.

– Plan miejscowy może nie dopuszczać zabudowy, ale specustawa daje taką możliwość – podkreślała naczelnik Kowal.

– Próbowaliśmy planem miejscowym ograniczyć zabudowę w tym miejscu. Czy jako radni mamy kompetencje? – pytała radna **Jadwiga Skup**. – Okazuje się, że jesteśmy bezradni w tym momencie, bo musimy wracać do sprawy, która była w jakiś sposób załatwiona. (...) Powstaje blok za blokiem, a my na to wszystko pozwalamy? Mamy w urzędzie fachowców, ludzi kompetentnych, którzy powinni czuwać nad bezpieczeństwem mieszkańców ul. Sulimów. Przy bloku 31 jest tylko wąski chodnik. Jak tam dojedzie karetka? Brakuje słów – skwitowała radna.

CZYJ INTERES SIĘ LICZY?

Głos właścicielka mieszkania w bloku nr 31. Według niej działka, która teraz ma zostać zabudowana szeregowcami, wcześniej była wykazana jako teren zielony przydzielony do bloku nr 31. – Teraz magicznie oddzielono ten teren i chce się tam budować (...) Jeżeli pozwolicie na realizację tej inwestycji, to trzeba się zastanowić, co jest istotniejsze – czy prawo mieszkańców, którzy już kupili te ponad 170 mieszkań, czy kolejne 12 rodzin i interes dewelopera. My wierzymy, że nie pozwolicie na takie bezprawie – zwróciła się do radnych.

Naczelnik Barbara Kowal odpowiadała, że oddzielenie działki było przedmiotem postępowania cywilnego i żaden sąd nie dopatrzył się naruszeń.

NIE CHCĄ TAK ŻYĆ

– Spotkaliśmy się tutaj, by zrobić wszystko, aby ta inwestycja nie doszła do skutku. To już trzecie podejście dewelopera, a my nie chcemy żyć „na tykającej bombie”, zastanawiając się, czy coś nie umknie naszej uwadze. Prosimy o podjęcie konkretnych działań – apelowała mieszkanka bloku nr 35.

Kolejny mieszkaniec opisał własne doświadczenie, gdy potrzebna mu była pomoc medyczna. – Powinienem zostać przetransportowany z mieszkania do karetki na noszach. Od strony planowanej inwestycji ambulans nie mógł dojechać, bo teren jest zdewastowany. Z kolei od drugiej strony ścieżki nie ma możliwości przejazdu nowoczesnych noszy – relacjonował. Zaapelował, aby miasto wystąpiło o opinię w sprawie możliwości ewakuacji poszkodowanych z tych budynków. Prosił również radnych o zwrócenie uwagi na normy dostępu światła dziennego w mieszkaniach. Jak podkreślił, choć nie są one wprost uregulowane w prawie budowlanym, rzetelni deweloperzy powinni brać je pod uwagę przy projektowaniu inwestycji.



Działka, o którą toczy się spór, jest wąska i długa.

– Muszę państwa zasmucić, że niektóre rzeczy będą zgodnie z prawem, mimo że państwo będą to negować – oceniła radna **Arletta Borkowska**. – To jest własność dewelopera i będzie chciał to w jakiś sposób zagospodarować – dodała i zaproponowała, by przedstawiciele wspólnot porozmawiali z deweloperem. – Być może mógłby wybudować coś, co byłoby korzystne dla mieszkańców, np. parkingi.

– Gdy 20 lat temu kupowałam mieszkanie, byłam pewna, że skoro jest tam tak wąsko, to nic tam już nie powstanie – mówiła jedna z mieszkanek. W odpowiedzi na sugestię radnej Borkowskiej stwierdziła, że wspólnoty nie stać na sfinansowanie zagospodarowania tej przestrzeni. – Niech urząd miasta kupi tę działkę i zrobi tam teren zielony. Na ul. Brzeskiej jest park kieszonkowy, w którym czas spędzają panowie z piwem. Nie można było tu go zrobić?

Czy parkingi mogłyby wejść w grę? Zapytaliśmy o to prezesa Budomatexu. – Koszt wybudowania parkingu być może zwróciłby się w sprzedaży miejsc postojowych, ale istnieje również możliwość, że inwestycja okazałaby się zupełnie nieopłacalna. Z naszych doświadczeń wynika, że zapotrzebowanie na miejsca parkingowe w tamtej okolicy nie jest aż tak duże, jak mogłoby się wydawać. Mieszkańcy wolą parkować „na dziko”. Ostatnie miejsca postojowe w budynku nr 31 zostały sprzedane dużo później niż ostatnie mieszkania w tym bloku – zauważa Tomasz Rutkowski.

„PRZYTRZYMAJMY INWESTYCJĘ”

Radny **Maciej Drabio** podsumował gorącą dyskusję na komisji: – Komuna budowała tak, że się dało żyć, a teraz deweloperzy maksymalizują swoje zyski. My jako reprezentanci społeczeństwa powinniśmy mieć przede wszystkim ludzi na względzie. Przytrzymajmy inwestycję, dopóki lex deweloper nie będzie prawem przebrzmiałym. Jeżeli demografia wskazuje na to, że ilość mieszkańców będzie spadała, to po co betonować to wszystko. Zyski są po tamtej stronie, a koszty po naszej – społeczeństwa.

Mieszkańcy zareagowali brawami.

– Pozwolę sobie wystąpić z pismem o sprawdzenie dróg dojazdowych dla pojazdów uprzywilejowanych – policji, straży pożarnej, pogotowia ratunkowego, w związku z planowaną inwestycją – zapowiedział przewodniczący Robert Chojecki. Pisma z prośbami o kontrole wypłyną więc nie tylko od urzędu, ale też od rady miasta.

Jak przyznał w rozmowie z nami prezes Rutkowski, wspomniana modyfikacja wniosku nie będzie na tyle znacząca, by móc zaspokoić oczekiwania mieszkańców. Spór o działkę przy ul. Sulimów wejdzie więc pewnie w kolejną fazę.

Tekst i zdjęcie:
MARIA POPEK

Złote, diamentowe i kamienne gody w gminie Wodynie



fot. UG Wodynie

W gminie Wodynie uhonorowano pary świętujące wieloletnie wspólne życie. Najważniejszym momentem było wręczenie Medali za Długoletnie Pożycie Małżeńskie przyznanych przez Prezydenta RP małżeństwom obchodzącym Złote Gody, czyli 50-lecie ślubu.

Odznaczenia otrzymali: Teresa i Roman Dziak, Danuta i Stanisław Włodarczyk, Ewa i Tadeusz Szeniawscy, Maria i Józef Lewandowscy, Anna i Jan Rózak, Krystyna i Henryk Walerczak, Marianna i Jan Waszczak, Teodozja i Janusz Piskorz, Elżbieta i Edward Kaczor, Barbara i Adam Nowowiejscy, Anna i Zdzisław Alaba, Jadwiga i Edward Dybek, Ewa i Jan Michalczyk oraz Teresa i Andrzej Pielasa.

Uhonorowano także Janinę i Eugeniusza Kielaków, którzy jubileusz 50-lecia obchodzili w 2023 roku.

Diamentowe Gody, czyli 60-lecie małżeństwa, świętowali: Bogumiła i Jan Miszta, Halina i Stanisław Włodarek oraz Stanisława i Jerzy Kozioł. Powitano również pary, które ten jubileusz obchodzić będą w 2026 roku: Krystynę i Stanisława Szpadelewskich, Honoratę i Mirosława Rosę, Henrykę i Henryka Wysockich, Wandę i Bogusława Drosio oraz Mariannę i Ignacego Gajowniczków.

Szczególnym momentem było uhonorowanie Stanisławy i Tadeusza Michalczyków, którzy świętowali Kamienne Gody, czyli 70-lecie małżeństwa.

Gratulacje i życzenia jubilatom złożyli wójt **Wojciech Klepacki**, przewodniczący rady gminy **Mirosław Michalczyk**, proboszcz parafii w Wodyniach ks. **Krzysztof Buczyński** oraz przedstawiciele Urzędu Stanu Cywilnego. Uroczystość zakończyła się częścią artystyczną i wspólnym odśpiewaniem „Sto lat”. **(ak)**

JK

eprasa.pl de6a16252e

Awanturniczy dokument?

Uchwała opracowana przez radnych Hannę Lecyk, Piotra Sikorskiego i Michała Lipińskiego o odwołanie przewodniczącego komisji rewizyjnej wywołała dyskusję. - To próba wszczęcia awantury i nic więcej - mówił przewodniczący rady Daniel Krakowski.

- Nasz wniosek to symboliczny gest, ma pokazać, że nie wszyscy radni zgadzają się z pracą komisji rewizyjnej - ripostował radny Sikorski.

Wniosek trafił na biurko przewodniczącego rady w październiku. Trzy tygodnie później przewodniczący wezwał wnioskodawców do opracowania projektu uchwały. Wszystkie komisje, które opiniowały dokument, odrzuciły go. Dyskusje przeniosły się na jedną z sesji.

Wnioskodawcy, radni opozycyjni, zarzucili przewodniczącemu komisji rewizyjnej **Markowi Landzbergowi** szereg uchybień: od naruszenia zasad bezstronności, przez wadliwe procedury przy sporządzaniu protokołów, po nieetyczne zachowanie wobec pracowników urzędu. Jak się okazało, obrona tych zarzutów pozostawiała wiele do życzenia.

ATAK Z ZASKOCZENIA

Koalicjanci Marka Landzberga, radni z komitetu burmistrz **Iwony Kublik**, najwyraźniej dokładnie przygotowali się do starcia. **Wioleta Strzała-Nowakowska** zaznaczyła: - Nie wiem, czy zgłosił się choćby jeden mieszkaniec, który oczekiwał odwołania radnego Landzberga z funkcji przewodniczącego. Dopytywałam członków komisji rewizyjnej o zarzuty stawiane mu we wniosku. Uznali wniosek za bezzasadny, wskazali, że zawarte w nim argumenty nie znajdują umocowania w przepisach prawa.

Radna pytała, czy wnioskodawcy konsultowali prawnie swój wniosek, dlaczego nie chcą odwołać wszystkich członków komisji, czy może chcieliby sami nadal brać udział w jej pracach. Na koniec odniosła się do zachowania Marka Landzberga wobec jednego z pracowników UM: - Jeżeli taka sytuacja rzeczywiście miała miejsce, to uważam, że w przypadku poczucia naruszenia godności pracownik ma prawo, a nawet obowiązek złożyć formalną skargę.

Hanna Lecyk odpowiedziała, że wniosek był sprawdzany pod względem prawnym przez radcę, a odwołanie dotyczy tylko przewodniczącego, bo to on odpowiada za pracę komisji.

WYWOŁANI DO TABLICY

Radny **Piotr Sikorski** zaznaczył, że nie chciałby legitymizować prac komisji.

- Komisja rewizyjna, której liderem jest przewodniczący Landzberg, wyciąga błędne wnioski pokontrolne. Bo jak inaczej nazwać sytuację, gdy zarzuca się nieprawidłowości w pracy byłego dyrektora SOK, zgłasza wnioski do prokuratury, a prokuratura odmawia wszczęcia postępowania? Sąd rejonowy podtrzymał tę decyzję, Mazowiecka Jednostka Wdrażania Projektów Unijnych nie stwierdziła nieprawidłowości - wyliczał radny Sikorski. I dalej bronił wnioskodawców, wskazując, że przewodniczący, jako lider komisji legitymizuje jej pracę i jest jej twarzą.

W pewnym momencie przewodniczący **Daniel Krakowski** przerwał: - Nie trzeba uzasadniać wniosku, mamy go na piśmie. Niech pan odpowiada jako wnioskodawca na pytania.

BURMISTRZ: NIE MOŻEMY WYWIERAĆ PRESJI

Obserwując próby obrony uchwały burmistrz Iwona Kublik ironicznie się uśmiechała: - Jeżeli nie pasuje mi kontrola, to najłatwiej po prostu zgłosić odwołanie tej instytucji, jego przewodniczącego? Każda z instytucji kontrolnych powinna mieć pewien system, statut, który zabezpiecza jej merytoryczną pracę. Bo przecież nie możemy opiniować mandatu czy protokołu Urzędu Skarbowego z kontroli.

Burmistrz podkreśliła, że zaczyna się wchodzenie na ścieżkę wywierania presji przez naciski na odwołanie przewodniczącego ciała kontrolnego.

- Nie lubimy ciał kontrolnych. Ani Urzędu Skarbowego, ani NIK, ani policji. Tymczasem te instytucje muszą istnieć, ale i muszą mieć spokój, możliwość działania - mówiła Iwona Kublik, zaznaczając, że poprzednie komisje rewizyjne nie wykryły ponadmilionowej defraudacji w Szkole Podstawowej nr 6.



Marek Landzberg

„AWANTURNICZY DOKUMENT”

Radny **Karol Krakowski**, członek komisji rewizyjnej i przewodniczący komisji budżetowej, zaznaczył: - W jednej komisji jestem kompetentny, w drugiej nieetyczny. Staram się być rzetelny. Zasięgnęliście opinii radcy prawnego, a zapomnieliście o projekcie uchwały. To awanturniczy dokument. (...) Nierzetelny, zawierający nieprawdy, zawierający interpretacje prawne, niemający uwzględnienia w literze prawa – punktował, zwracając uwagę, że pod dokumentem brakuje podpisu radcy prawnego. - Naraziliście się na kompromitację, bo dalej w to brniecie, ale trudno, każdy ma prawo. Nie docierają do was tłumaczenia. Dziwne to, dziwne... Pytanie o etyczność rzucam teraz w przestrzeń: co było nieetyczne, czy ja jestem nieetyczny?

Piotr Sikorski, ripostując, stwierdził, że pod protokołami komisji rewizyjnej by się nie podpisał. I dodał: - Nie wiem, czy kompromitujący jest nasz wniosek, czy bardziej kompromitująca będzie sytuacja, jeżeli przegramy sprawę w sądzie (o bezpodstawne odwołanie dyrektora SOK – red.) i trzeba będzie zapłacić kilkaset tysięcy złotych odszkodowania (patrz ramka). Uważam, że nasz wniosek jest głosem rozsądku. Jest to wniosek symboliczny, bo wiem, że przegramy głosowanie. Matematyki się nie oszuka, ale ten głos powinien zaistnieć. Mamy prawo mieć inne zdanie.

PRZEWODNICZĄCY PUNKTUJE

Daniel Krakowski zadał konkretne pytania, dotyczące podstaw prawnych poszczególnych zarzutów. Zapadała cisza.

- Nie podam teraz podstawy prawnej. Niestety, mogło to być naszym błędem -przyznała Hanna Lecyk.

- Udowadniam tymi pytaniami, że ten wniosek jest bezzasadny. Po prostu - podsumował z przekąsem przewodniczący. - To jest próba wszczęcia awantury i nic więcej.

Hanna Lecyk broniła się: - To nie jest wszczęcie awantury. Pan deprecjonuje, sugeruje jako znawca prawa, że wszystko w tym wniosku jest bezzasadne. Mogliśmy popełnić błąd, nie jesteśmy prawnikami. Wyraziliśmy swoją opinię. Nie dla zabawy, panie przewodniczący.

Radny **Michał Lipiński** powiedział, że widzi szydercze uśmiechy burmistrz i radnych: - To, że jesteśmy w mniejszości, nie oznacza, że cała Rada ma prawo do „dobrego” postępowania, a my jesteśmy ci źli.

- Ma pan rację. Proszę sobie zadać pytanie, dlaczego pana pytania powodują takie reakcje - ripostował przewodniczący.

LANDZBERG: ŚWIĘTO SAMORZĄDNOŚCI

Marek Landzberg, przewodniczący komisji, którego wnioskodawcy chcieli odwołać, zareagował spokojnie.

- Uważam, że dziś mamy święto samorządności, że żyjemy w demokratycznym państwie prawa i mamy szansę na takie interakcje między sobą. Rozmawiamy, dyskutujemy. Bardzo dziękuję za ten wniosek. I teraz proszę, żebyśmy przeszli do głosowania, bo szkoda czasu.

Za odwołaniem Marka Landzberga opowiedziało się troje radnych: Hanna Lecyk, Michał Lipiński i Piotr Sikorski. **Marek Krysiak** wstrzymał się od głosu. Pozostali byli przeciwni. Łącznie z samym Markiem Landzbergiem.

Jednym z zarzutów stawianych przez autorów uchwały były zdarzenia, które nastąpiły po kontroli w Sokołowskim Ośrodku Kultury (nawiązał do nich radny Piotr Sikorski). Raport komisji rewizyjnej stał się podstawą do złożenia przez przewodniczącego rady zawiadomienia do prokuratury. Zostało ono oddalone. Raport doprowadził również do zwolnienia dyrektora SOK.

tekst i zdjęcie
MILENA CELIŃSKA

Jak na raty, to z dopłatą

Dodatkowe 2 zł do każdej lekcji przy płatności ratalnej - takie zmiany w Szkole Pływania Idolek budzą rozczarowanie klientki Parku Wodnego Siedlce.

– Kwota może nie jest wysoka, ale chodzi o zasadę. To dodatkowy koszt dla osób, które nie mogą zapłacić całej sumy z góry – mówi matka dziecka uczęszczającego na naukę pływania. Jak dodaje, przy podpisywaniu umowy usłyszała, że „wszędzie przy ratach się dopłaca”. – Zapytałam, czy to kredyt, jak w banku. Nie uzyskałam odpowiedzi – relacjonuje.

Ze swoimi wątpliwościami mieszkanka zwróciła się do naszej redakcji. Jej zdaniem nowy sposób rozliczania, który obowiązuje od tego semestru, nie jest atrakcyjny, a wręcz „skierowany przeciwko klientowi”.

Kobieta podpisała umowę na semestr obejmujący 14 lekcji. Wybrała płatność ratalną. W efekcie zapłaci łącznie 1596 zł (2 raty × 798 zł). Do każdej lekcji doliczono 2 zł, co przy 14 zajęciach oznacza dodatkowe 28 zł (już wliczone w całościowy koszt). Kwota nie jest wysoka, ale – jak podkreśla klientka – chodzi o zasadę. – Brakuje słów na te decyzje – ocenia.

Do sprawy odniósł się w rozmowie z nami prezes ARMS, **Dariusz Cegiełkowski**. – To symboliczna opłata w skali całej umowy, forma zachęty do płatności jednorazowej. Zanim to wprowadziliśmy, od osób, które płaciły jednorazowo, słyszeliśmy pytanie dlaczego kwota jest taka sama, jak przy płatności ratalnej. Dodatkowo zdarzały się opóźnienia przy płatnościach w ratach, konieczne było wysyłanie monitów – tłumaczy.

Zastrzeżenia mieszkanki dotyczą także rozliczania nieobecności. Kobieta twierdzi, że wcześniej po zgłoszeniu można było odliczyć koszty zajęć, w których dziecko nie uczestniczyło. Obecnie – jak mówi – zajęcia trzeba odrabiać w innym terminie, co nie zawsze udaje się zrealizować.

Odnosząc się do kwestii nieobecności, prezes Cegiełkowski podkreśla, że nie doszło do zmiany zasad, lecz do konsekwentnego egzekwowania zapisów zawartej umowy. Jak zaznacza, możliwość odrabiania lekcji pływania funkcjonuje bez modyfikacji. Natomiast wcześniej dochodziło do sytuacji, w których rodzice oczekiwali zwrotu pieniędzy mimo obowiązujących zapisów.

Tekst i zdjęcie: **MP**



Park Wodny Siedlce – miejsce, w którym odbywają się zajęcia Szkoły Pływania Idolek

Targi edukacji i pracy

W piątek 20 marca w hali sportowej Zespołu Szkół Ponadpodstawowych im. Jana Kochanowskiego w Węgrowie odbędą się Targi Edukacji i Pracy Powiatu Węgrowskiego.

Impreza rozpocznie się o godz. 10. Jak informują organizatorzy (władze powiatu węgrowskiego i Powiatowy Urząd Pracy), targi są skierowane do uczniów klas ósmych, którzy stoją przed wyborem szkoły ponadpodstawowej, maturzystów planujących dalszą edukację lub wejście na rynek pracy oraz osób poszukujących pracy i zainteresowanych rozwojem kompetencji lub zmianą ścieżki zawodowej. Podczas wydarzenia będzie można poznać oferty szkół ponadpodstawowych, zapoznać się z kierunkami uczelni wyższych, spotkać się pracodawcami z regionu, poznać specyfikę pracy w instytucjach publicznych i służbach mundurowych oraz porozmawiać o możliwościach edukacji i zatrudnienia. **(sej)**

JK

eprasa.pl de6a16252e

Trzeba podjąć trudne decyzje.

Szpital na granicy

SPZOZ w Sokołowie Podlaskim stoi przed wyborem: bolesna restrukturyzacja albo finansowy kataklizm. Dyrektor ma plan. Radni powiatowi mają wyborców. A pacjenci mają nadzieję.



Tak mógłby wyglądać szpital.

Mariusz Martyniak fot. MC

Blisko 280 mln zł potrzeba, by szpital w Sokołowie Podlaskim spełniał obowiązujące normy budowlane i sanitarne. Sanepid dał na to trzy lata. Strata za rok 2025 to 15 mln zł. W tym roku, bez podjęcia działań naprawczych, może wynieść 25 mln zł. Dyrektor SPZOZ **Mariusz Martyniak** ma plan. Lekarzom i pielęgniarkom ten plan się nie podoba. Ale przyjąć go lub odrzucić może rada powiatu.

BUDYNEK Z POPRZEDNIEJ EPOKI

Szpital oddano do użytku w 1986 roku. Od tamtej pory budynek przechodził drobne modernizacje, ale zasadniczo nie zmieniło to jego charakteru. Obiekt nie tylko wyglądem, ale i parametrami technicznymi nie jest dostosowany do współczesnych standardów.

- Obiekt musi być przebudowany, by spełniał stosowne wymagania. W tym roku kończyły się wszystkie decyzje i gdybyśmy nie wystąpili o zmiany terminów ich realizacji, byłyby przesłanki do wydania przez sanepid decyzji o braku zgody na dalsze funkcjonowanie szpitala – mówi Mariusz Martyniak, dyrektor SPZOZ. I zaznacza: - Sanepid wydał nową decyzję administracyjną na trzy lata. To oznacza, że placówka ma czas do końca tego okresu, by przeprowadzić transformację.

Na zlecenie dyrekcji opracowano koncepcję modernizacji, przebudowy i rozbudowy istniejącego obiektu. Szacunkowy koszt: niemal 280 mln zł. Dla powiatu, liczącego niecałe 50 tys. mieszkańców, kwota niewyobrażalna.

Skąd wziąć pieniądze? Dyrektor wskazuje na fundusze z KPO, programy obronnościowe i dotacje. Ale złożenie wniosku to nie jest jeszcze podpisanie kontraktu. Wizja architektoniczna to nie projekt budowlany i zatwierdzony budżet. Trzy lata miną szybko, a żaden przetarg na inwestycję tej skali nie bywa rozstrzygnięty w trzy miesiące.

- Ryzyko, które za tym idzie, powinno nie dawać spokoju nie tylko dyrektorowi, ale i samorządowi - mówi Mariusz Martyniak.

PROGRAM DZIAŁAŃ NAPRAWCZYCH: LICZBY

Równolegle z planami budowlanymi dyrekcja szpitala opracowała projekt działań będących częścią programu naprawczego, wymaganego przez nową ustawę o restrukturyzacji szpitali. Dyrektor Martyniak podkreśla, że precyzja nazewnictwa ma tu znaczenie.

- Proszę nie używać sformułowania program naprawczy. To są działania zmierzające do stabilizacji finansowej, które będą jednym z istotnych elementów programu naprawczego - zaznacza dyrektor. - Oczekiwanym ich skutkiem powinna być poprawa wyniku finansowego z -15,1 mln zł w roku 2025 do - 9,6 mln w roku bieżącym i milionowej straty w roku 2027. W wariancie optymistycznym. Wariant realistyczny zakłada na koniec 2027 roku stratę ok. 4 mln zł. Przychody mają wzrosnąć z 126 do blisko 140 mln zł.

Skąd oszczędności? Reorganizacja zatrudnienia i redukcja etatów dać ma 4,6 mln zł. Ograniczenie składek ubezpieczenia społecznego 1,5 mln zł. Reorganizacja kontraktów zewnętrznych 1,3 mln zł. Do tego cyfryzacja dokumentacji, cięcia w usługach sprzątania i pomocniczych.

ZMIANY W STRUKTURZE: CO ZOSTAJE, CO ZNIKA

Dyrektor ma plan przekształcenia oferty szpitala. Powstać miałyby: oddział paliatywny i hospicyjny z poradnią leczenia bólu i poradnia chirurgii naczyniowej. Zlikwidowane zostałyby: neurologia z pododdziałem udarowym, pododdział rehabilitacji neurologicznej, oddziały noworodkowy oraz patologii, neonatologii i intensywnej terapii noworodka. Oddział położniczo-ginekologiczny miałby być przekształcony z II na I stopień referencyjności (z 24 łóżek do 10). Zmniejszona zostałaby też liczba łóżek na innych oddziałach.

W sierpniu 2025 r. opracowano studium, które analizuje sytuację zdrowotną w powiecie i prognozuje zmiany na kolejne lata.

- Ze studium wynika, że nie będzie nas się tu rodzić więcej, zatem element związany z położnictwem i neonatologią na tak wysokim poziomie nie jest już potrzebny w tej skali - zaznacza dyrektor Martyniak. - W Sokołowie nigdy nie rodziło się więcej niż 850 dzieci rocznie. W ostatnich latach był to poziom 310. Trudno, żeby mieszkańcy powiatu pokrywali ze swych podatków funkcjonowanie oddziałów o wymiarze regionalnym, wojewódzkim. Jest duży szpital wojewódzki w Siedlcach, ma II poziom neontologii i II położnictwa.

Dyrektor przytacza dane z trzech wariantów analizy kosztów funkcjonowania oddziału położniczo-ginekologicznego i oddziałów noworodkowych: utrzymanie III stopnia referencyjności - strata 7,5 mln zł rocznie; II stopień - strata 6,3-6,6 mln zł; I stopień bez wyodrębnionej neonatologii - 4,85 mln zł. Różnica jest widoczna.

- Analizy i argumentacja zostały wysłane do NFZ i do mazowieckich konsultantów wojewódzkich z dziedzin: neurologia, położnictwo i ginekologia, neonatologia. Opinie wraz z analizami zostaną przedstawione sokołowskiej radzie powiatu, która jest jedynym organem uprawnionym do decyzji o zaprzestaniu działalności oddziałów - dodaje dyrektor.

Likwidacja oddziałów i utworzenie nowych poradni powinno nastąpić możliwie szybko. Bo przed 1 lipca szpital będzie podpisywał nowe kontrakty z NFZ.

GINEKOLODZY, NEONATOLODZY I ICH KRÓLESTWO

Nie wszyscy podzielają spokój dyrektora w sprawie skutków likwidacji neonatologii. Lekarze z oddziału alarmują, że zmiana referencyjności zakończy się faktyczną likwidacją dyżurów karetki specjalistycznej N, bo znikną specjaliści, którzy je obsługują, a pracują w oddziale. Lekarze straszą, że bez oddziału II stopnia odejdą do innych szpitali.

- Karetka, która zabezpiecza region, nie Sokołów, nie ratuje budżetu szpitala. Kobiety w Sokołowie, co wciąż powtarzam, będą rodzić w swoim oddziale położniczo-ginekologicznym, gdzie jest opieka nad matką i dzieckiem. Nie musimy mieć pododdziału neonatologicznego - mówi dyrektor. - W założeniu oddziału ginekologiczno-położniczego przyjmuje się zdrowe porody. Jeżeli pojawi się sytuacja nagła, ten oddział wykonuje procedury dla każdego poziomu referencyjnego. Czyli musi podjąć działanie. Nigdzie tej osoby nie wypuścimy. A jeśli poziom komplikacji jest duży, karetka wiezie pacjentkę do Centrum Zdrowia Dziecka, do szpitala na Madalińskiego czy MSW. Oddziału neontologii może nie będzie, ale praca na oddziale położniczo-ginekologicznym zostanie. Neonatolodzy czy pielęgniarki neonatologiczne będą potrzebni. Ja walczę o całość szpitala. A oni walczą o swoje miejsca pracy.

To twarde słowa. Ale za nimi stoją liczby. Nie jest ważne, czy łóżko jest zajęte, czy wolne - do każdego ma być personel. Dodajmy do tego skutki „ustawy podwyżkowej”...

SAMORZĄD W ROLI DECYDENTA

Zgodnie z ustawą o restrukturyzacji szpitali, program naprawczy przygotowuje dyrekcja, opiniują go wojewoda i NFZ, a ostateczną uchwałę podejmuje samorząd, czyli rada powiatu. Dyrektor założenia do planu naprawczego przygotował zgodnie z rozporządzeniem, ale złożyć go nie może. Bo portal ministerialny, potrzebny do złożenia dokumentów, nie został uruchomiony w terminie. Procedura utknęła w administracyjnej próżni. A strata szpitala rośnie z każdym miesiącem

- Powiedziałem zarządowi: Nie możemy dłużej czekać. Uruchomienie planu jako całości, z przyczyn niezależnych od nas, nie jest możliwe, ale możemy, zgodnie z prawem, procedować jego główne elementy. Bezczynność może doprowadzić do braku możliwości dalszego funkcjonowania. Przewidywana strata w konsekwencji zaniechań w 2026 r. może wynieść ok. 25 mln zł. Jak nie podejmiemy działań, czeka nas kataklizm. Nikt nie chce słuchać, że to się „z czegoś” wzięło. Ale nie ma co wracać do historii - mówi Mariusz Martyniak.

Dyrektor podlega zarządowi, zarząd tłumaczy się przed radą powiatu, a radni dopominają się o szczegóły i... patrzą na kalendarz wyborczy. Likwidacja oddziałów to zły sygnał dla wyborców. Wygodniejsze jest utrzymanie deficytowego szpitala kosztem rosnącego długu? Z drugiej strony koncepcja modernizacji za 280 mln zł wydaje się nierealna.

- Rysują się możliwości pozyskania pieniędzy na zadania związane z obronnością. Będziemy składać wniosek na budowę bloku operacyjnego i zaplecza dostosowanego do pracy w trudnych warunkach - mówi Mariusz Martyniak.

Dyrektor Martyniak ma rację w diagnozie. Ale... nie wystarczy dobry plan. W polskim samorządzie plan bez politycznej woli jego realizacji to kilkadziesiąt stron zadrukowanego papieru. Powiat musi zdecydować, czy chce mieć szpital za dekadę i dziś zapłacić za to cenę polityczną. Lekarze muszą zdecydować, czy przedkładają interes placówki nad interes własnego oddziału. Pacjenci muszą zdecydować, czy będą rozliczać radnych z trudnych decyzji, czy z populistycznych gestów.

MILENA CELIŃSKA

Upamiętnienie Władysława Stasiaka

Uroczystości w Niemojkach

W niedzielę 15 marca w kościele w Niemojkach zostanie odsłonięta tablica, upamiętniająca **Władysława Stasiaka**, szefa Kancelarii Prezydenta RP Lecha Kaczyńskiego.

Datę wydarzenia wybrano nieprzypadkowo. Tego dnia mija bowiem 60. rocznica urodzin Władysława Stasiaka, który w 2010 r. zginął w katastrofie lotniczej pod Smoleńskiem. Na uroczystość zapraszają: Społeczny Komitet Upamiętnienia Ministra Władysława Stasiaka, Samorządowcy Ziemi Łosickiej oraz Proboszcz Parafii w Niemojkach.

Ceremonia w Niemojkach rozpocznie o godz. 16 mszą świętą, którą w intencji Władysława Stasiaka oraz rodzin: Skibińskich, Stasiaków, Heltmanów, Kopciów i Gniazdowskich odprawi biskup siedlecki **Kazimierz Gurda**.

Sylwetkę Władysława Stasiaka przedstawi **Janusz Kobyliński**, przewodniczący Społecznego Komitetu Upamiętnienia. Po uroczystościach w kościele uczestnicy uroczystości przemaszerują na Skwer Pamięci. Nastąpi tam poświęcenie tablicy, upamiętniającej ostatnich właścicieli majątków ziemskich Ziemi Łosickiej.

Uczniowie Szkoły Podstawowej im. Stefana Żeromskiego w Niemojkach zaprezentują w remizie OSP program patriotyczny. Poczęstunek przygotowuje miejscowe Koło Gospodyń Wiejskich. W programie uroczystości przewidziano również wspólne śpiewanie pieśni patriotycznych.

Władysław Stasiak urodził się 15 marca 1966 r. we Wrocławiu. Jednak jego rodzinne korzenie sięgają Ziemi Łosickiej. - Jego dziadkowie byli ostatnimi właścicielami majątku Patków Józefów, z którego zostali wygonieni przez NKWD i nigdy rodzina Stasiaków i Skibińskich nie otrzymała zadośćuczynienia – przypomina **Ewa Koziara** ze Społecznego Komitetu Upamiętnienia Ministra Władysława Stasiaka. - Gdyby nie ten walec historii, Władysław Stasiak mógłby się urodzić w Patkowie Józefowie i tak jak jego przodkowie pracować dla tej ziemi. **(DK)**



JK

eprasa.pl de6a16252e

ODESZLI...

USC w Garwolinie

osoby, których akty zgonu zostały sporządzone od 2 do 6 marca

Edward Szarek, 95 lat
Stanisława Marciszewska, 77 lat
Ryszard Szeląg, 60 lat
Mikołaj Szczepański, 56 lat
Zofia Rękawek, 93 lata
Ireneusz Szaniawski, 78 lat
Emilia Dąbrowska, 92 lata
Józef Szczypek, 99 lat
Elżbieta Szyńska, 87 lat
Wiesław Barej, 90 lat

Łuków

osoby, których akty zgonu zostały sporządzone od 27 lutego do 4 marca

Ryszard Czupryna, 73 lata
Mirosław Olek, 64 lata
Honorata Grochowska, 90 lat
Halina Duk, 82 lata

USC w Siedlcach

osoby, których akty zgonu zostały sporządzone od 27 lutego do 5 marca

Barbara Błońska, 75 lat
Barbara Postrzygacz, 86 lat
Ryszard Dąbrowski, 87 lat
Bogusław Gil, 88 lat
Wiesław Wierzbicki, 69 lat
Adam Kosmala, 75 lat
Krzysztof Rzewuski, 43 lata
Jerzy Lipiński, 78 lat
Zofia Tomczuk, 85 lat
Zofia Miszczak, 86 lat
Tadeusz Mędza, 72 lata
Kazimierz Miłkowski, 83 lata
Jadwiga Koniuszewska, 85 lat
Dariusz Mieszczanek, 58 lat
Mirosław Dmowski, 64 lata
Halina Kozak, 84 lata
Jan Michałowski, 78 lat
Marian Sęktas, 68 lat
Ewa Skibniewska, 55 lat
Maria Wiśniewska, 98 lat
Kamil Gregorczuk, 37 lat
Dorota Sulczyńska, 73 lata
Wiesław Sienkiewicz, 71 lat
Miron Wołczuk, 61 lat
Stanisław Popijantus, 78 lat
Wanda Cieślik, 76 lat
Alicja Gałachowska, 80 lat
Lucyna Musiejczuk, 83 lata
Rajmund Wysocki, 73 lata
Marian Mikołajczuk, 71 lat
Irena Sołowińska, 85 lat



USC w Sokołowie Podlaskim

osoby, których akty zgonu zostały sporządzone od 27 lutego do 5 marca

Zofia Kiciak, 85 lat
Jan Podniesiński, 67 lat
Jan Skowronek, 36 lat
Włodzimierz Teklak, 88 lat



Węgrów: Konkurs o Powstaniu Styczniowym

Nagrody za wiedzę i artyzm

Uczniowie z 40 szkół z terenu działania siedleckiej delegatury Kuratorium Oświaty wzięło udział w 16. edycji konkursu historycznego „Powstanie styczniowe przykładem patriotycznej postawy Polaków”. 20 lutego wręczono nagrody laureatom.

Konkurs, który od wielu już lat organizuje Szkoła Podstawowa nr 1 im. Jana Dobrogosta Krasińskiego w Węgrowie, to przykład, jak w praktyczny sposób zaciekawić młodzież historią ojczyzny i pokazywać, że patriotyzm to nie tylko frazes, ale coś, za co Polacy gotowi byli zapłacić cenę własnego życia. Konkurs od lat cieszy się dużym zainteresowaniem. W tym roku wpłynęło 191 prac plastycznych, w teście sprawdzającym wiedzę wzięło udział 36 uczniów.

Wręczenie nagród odbyło się w Węgrowskim Ośrodku Kultury. W wydarzeniu wzięli udział uczniowie, ich rodzice oraz przygotowujący ich nauczyciele. Byli też przedstawiciele władz Węgrowa z burmistrzem **Pawłem Marchelą** i przewodniczącą Rady Miejskiej **Jadwigą Snopkiewicz** oraz przedstawicielka Kuratorium Oświaty **Cecylia Radzikowska**. Nie zabrakło organizatorów wydarzenia z dyrektor SP nr w Węgrowie **Teresą Święcicką**.

Konkurs przeprowadzono w kategoriach prace plastyczne oraz wiedza historyczna.

W konkursie plastycznym wśród uczniów klas I-VI pierwsze miejsce zajął **Jan Paweł Matusik** z SP nr 1 w Węgrowie, drugie – **Nikola Stachowicz** z SP w Ruchnie, a trzecie (ex aequo) – **Amelia Iwanek** z SP w Ruchnie i **Bogumiła Wyszogrodzka** z SP nr 1 w Węgrowie. Wyróżnienia: **Adam Kilian** (SP nr 1 w Węgrowie), **Aurelia Salach** (SP nr 2 w Węgrowie) i **Aleksandra Siwek** (SP w Zgórzu).

Wśród uczniów klas V-VIII pierwsze nagrody (ex aequo) otrzymali: **Albert Domaniuk** i **Oliwia Szczekutek** – oboje z SP nr 4 w Sokołowie Podlaskim. Na drugim miejscu (ex aequo) uplasowali się – **Maja Bartoszewska** z SP nr 1 w Węgrowie i **Maja Elmerych** z SP nr 1 w Garwolinie, a trzecim (ex aequo) – **Bronisław Krakowski** z SP nr 2 w Węgrowie i **Weronika Pachnik** z SP w Kotuniu. Wyróżnienia: **Hanna Maria Stach** z SP nr 2 w Sokołowie Podlaskim, **Daria Kwiatkowska** z SP w Kotuniu i **Katarzyna Maria Piątek** z SP w Krześlinie.

W konkursie z wiedzy historycznej, który był adresowany do uczniów klas VI-VIII szkół podstawowych, pierwsze miejsce zajął **Mieszko Wyszogrodzki** z SP nr 1 w Węgrowie (opiekun **Artur Bartnik**). Na drugim miejscu uplasowali się: **Błażej Grodzki** z SP w Repkach (opiekun: **Iwona Toczyska**) i **Mateusz Mucha** z SP nr 1 w Węgrowie (opiekun: Artur Bartnik), a na trzecim – **Wiktoria Skóra** z SP nr 4 w Sokołowie Podlaskim (opiekun **Jacek Maliszewski**). Wyróżnienia: **Kacper Golec** z SP w Krześlinie (opiekun: **Hanna Protasiuk**) i **Alicja Roguska** z SP nr 2 w Węgrowie (opiekun **Radosław Łuszczyński**).

Na zakończenie dyrektor **Teresa Święcicka** pogratulowała uczniom nagród i podziękowała nauczycielom za przygotowanie uczniów do konkursu. Podziękowała również historykowi **Romanowi Postkowi** za fachową pomoc podczas oceny nadesłanych prac plastycznych. Szczególne podziękowania dyrektor Teresa Święcicka (wspólnie z dyrektor SP nr 2 w Węgrowie **Agnieszką Zarzycką**) skierowała do wizytator **Cecylii Radzikowskiej**, która kończy pracę w siedleckiej delegaturze Kuratorium Oświaty.



Laureaci konkursu plastycznego o powstaniu styczniowym z burmistrzem i organizatorami. fot. arch. SP nr 1 w Węgrowie

Laureaci otrzymali dyplomy i nagrody. Dodatkową i ważną nagrodą dla nich jest prawo do dodatkowych punków podczas rekrutacji do szkół średnich.

Konkurs zorganizowali nauczyciele Szkoły Podstawowej nr 1 w Węgrowie. Nagrody dla laureatów ufundowali: burmistrz Węgrowa, Stowarzyszenie Edukacyjne „Nauka-Rozwój” oraz Rada Rodziców przy SP nr 1 w Węgrowie. **(sej)**

COWKINACH

novekino Siedlce kino | MAXFILM INSTYTUCJA FILMOWA

08-110 Siedlce, ul. Wiszniewskiego 4
tel. 025 640 77 66
www.novekino.pl

REPERTUAR 13-19.03.2026r.

PREMIERY								
TYTUŁ FILMU	CZAS TRWANIA	piątek	sobota	niedziela	poniedziałek	wtorek	środa	czwartek
FLEAK. FUTRZAK I JA- PRZEDPREMIERA- DUBBING	85		11:00	11:00				
KRÓL DOPALACZY	117	15:15 17:30 19:45	15:15 17:30 19:45	15:15 17:30 19:45	15:15 17:30 19:45	15:15 17:30 19:45	15:15 17:30 19:45	15:15 17:30 19:45
REMINDERS OF HIM. CZĄSTKA CIEBIE, KTÓRĄ ZNAM- NAPISY	125	17:30 20:00	17:30 20:00	17:30 20:00	17:30 20:00	17:30 20:00	17:30 20:00	17:30 20:00
POZOSTAŁE FILMY		GODZINA I DATA SEANSU						
TYTUŁ FILMU	CZAS TRWANIA	piątek	sobota	niedziela	poniedziałek	wtorek	środa	czwartek
KICIA KOCIA W PODRÓŻY - DUBBING	45	12:15	12:15	12:15	12:15	12:15	12:15	12:15
HOPNIĘCI - DUBBING	106	13:30 15:45 17:55	11:15 13:30 15:45 17:55	11:15 13:30 15:45 17:55	13:30 15:45 17:55	13:30 15:45 17:55	13:30 15:45 17:55	13:30 15:45 17:55
ZA DUŻY NA BAJKI 3	90	13:30 15:30	11:30 15:30	11:30 15:30	13:30 15:30	13:30 15:30	13:30 15:30	13:30 15:30
DŹWIĘKI MIŁOŚCI- NAPISY	99				18:00			
NAJŚWIĘTSZE SERCE - LEKTOR	94	13:30 18:00	13:30 18:00	13:30 18:00	13:30	13:30 18:00	13:30 18:00	13:30 18:00
PANNA MŁODA - NAPISY	126	15:30 20:05	20:05	15:30 20:05	15:30 20:05	15:30 20:05	15:30 20:05	15:30 20:05
DOBRY CHŁOPIEC - NAPISY	110	20:00	20:00	20:00	20:00	20:00	20:00	20:00
PIEP*ZYĆ MICKIEWICZA 3	92		13:30	13:30				
DALEJ JAZDA 2	104	13:00	13:00 15:15	13:00	13:00	13:00	13:00	13:00

KASA KINA CZYNNA 30 MINUT PRZED PIERWSZYM SEANSEM



Helios Days – fantastyczne filmy, super ceny!

W dniach 13–15 marca kino zaprasza widzów na wyjątkowy weekend pełen filmowych emocji w ramach **Helios Days**. To idealna okazja, by wybrać się do kina, ponieważ na seanse przygotowano **wyjątkowo atrakcyjne, obniżone ceny biletów**. W repertuarze znajdą się zarówno gorące premiery, jak i sprawdzone kinowe hity, propozycje familijne, seanse tematyczne oraz nocny maraton filmowy dla widzów, którzy lubią kinowe emocje do późnych godzin.

Na wielkim ekranie zobaczymy m.in. premiery Reminders of Him. Cząstka Ciebie oraz Król dopalaczy, a także popularne tytuły familijne, horrory i produkcje nominowane do Oscara. Nie zabraknie również wydarzeń specjalnych, takich jak Helios z Maluchem, Helios dla Dzieci czy projekcje anime, w tym kultowe Spirited Away: W krainie bogów.

Dodatkowe atrakcje czekają na najmłodszych 14 i 15 marca w holu kina. W programie przewidziano animacje prowadzone przez firmę Ładniakowo, kącik artystyczny, koło fortuny oraz prezentację nowości ze świata gier przygotowaną przez Media Markt, gdzie będzie można spróbować swoich sił na konsoli.

To doskonała okazja, by spędzić czas w kinowej atmosferze – niezależnie od wieku i filmowych upodobań. Szczegółowy repertuar dostępny jest w kasie kina oraz na stronie internetowej.



JK

eprasa.pl de6a16252e

PowerConnect 2026:

PGE stawia na polskie firmy. Local content w centrum tegorocznej edycji

W dniach 18-19 marca 2026 r. Gdańsk ponownie stanie się miejscem spotkań firm, które tworzą i wspierają polską energetykę. Podczas tegorocznego PowerConnect 2026 swoją obecność mocno zaznaczy Grupa Kapitałowa PGE, największy koncern energetyczny w kraju. Na wspólnym stoisku pojawią się przedstawiciele niemal wszystkich kluczowych spółek Grupy, a udział potwierdzili również reprezentanci ich zarządów, co podkreśla znaczenie wydarzenia dla całej PGE

LOCAL CONTENT – INWESTYCJE, KTÓRE ZOSTAJĄ W POLSCE

Jednym z najważniejszych kierunków wyznaczonych w Strategii Grupy PGE do 2035 roku jest wzmacnianie komponentu krajowego, czyli zwiększanie udziału polskich firm w realizowanych inwestycjach.

To podejście, które zyskuje dziś szczególne znaczenie.

Do 2035 r. około 150 mld zł z nakładów inwestycyjnych PGE ma trafić bezpośrednio do krajowych przedsiębiorstw: firm budowlanych, instalatorskich, transportowych, serwisowych, projektowych czy technologicznych.

To realna szansa, by duże projekty energetyczne stawały się impulsem rozwojowym dla lokalnych gospodarek. A im większy udział polskich wykonawców, tym więcej kompetencji, miejsc pracy i przychodów zostaje w Polsce.

W przypadku spółek Skarbu Państwa ta odpowiedzialność ma szczególny wymiar. To one powinny wyznaczać standardy i dawać przykład, jak konsekwentnie budować krajowy potencjał gospodarczy. PGE deklaruje, że chce nie tylko inwestować, ale robić to w sposób, który wzmacnia polskie firmy, również te mniejsze, działające regionalnie. PowerConnect 2026 to przestrzeń, w której Grupa pokazuje, jak ten cel realizuje w praktyce.



SPOTKANIE, KTÓRE OTWIERA DRZWI DO WSPÓŁPRACY

PowerConnect to wydarzenie, podczas którego branża energetyczna rozmawia z rynkiem wykonawców i dostawców. Dla wielu przedsiębiorstw, także tych działających lokalnie, to okazja, by poznać konkretne potrzeby PGE i dowiedzieć się, w jakie kompetencje warto inwestować.

Tematy tegorocznej edycji obejmą najważniejsze wyzwania stojące dziś przed krajową energetyką: rozwój odnawialnych źródeł energii, magazynowanie energii, modernizację ciepłownictwa, bezpieczeństwo infrastruktury czy przyszłość sieci elektroenergetycznych. To obszary, w których Grupa PGE będzie stale poszukiwać partnerów, zarówno dużych wykonawców, jak i mniejszych wyspecjalizowanych firm.

Dla przedsiębiorców, którzy chcą wejść do grona dostawców PGE, najcenniejszą częścią wydarzenia jest możliwość bezpośredniej rozmowy z przedstawicielami spółek odpowiedzialnych za inwestycje i zakupy. To moment, w którym można zaprezentować swoje możliwości, zadać konkretne pytania i uzyskać informacje z pierwszej ręki.

STREFA PGE – MIEJSCE, W KTÓRYM ZACZYNA SIĘ WSPÓŁPRACA

Na PowerConnect 2026 działać będzie dedykowana strefa PGE. To przestrzeń stworzona po to, by przedsiębiorcy mogli spokojnie porozmawiać o nadchodzących projektach i potencjalnych obszarach współpracy. Przedstawiciele poszczególnych spółek opowiedzą o aktualnych planach inwestycyjnych, zaprezentują kierunki technologiczne oraz pomogą w zrozumieniu zasad procesu zakupowego.

Co ważne, na miejscu będzie można również zarejestrować firmę w systemie zakupowym PGE. Dla wielu mniejszych przedsiębiorstw to pierwszy i kluczowy krok do rozpoczęcia współpracy z Grupą.

WSPÓLNA ENERGIA DLA PRZYSZŁOŚCI

Transformacja energetyczna to jedno z największych wyzwań dla polskiej gospodarki. PGE podkreśla, że chce ją realizować z udziałem krajowych przedsiębiorstw, które znają lokalny rynek, mają doświadczenie i kompetencje, a często potrzebują tylko odpowiedniej przestrzeni, by wejść na poziom współpracy z dużymi inwestorami.

Power Connect 2026 to właśnie takie miejsce.

Power Connect,
18-19 marca 2026,
Amber Expo, Gdańsk

MS

eprasa.pl de6a16252e

KRONIKA POLICYJNA

PIJANY ZATRZYMANY

7 marca w miejscowości **Izdebno Kolonia** policjanci zatrzymali do kontroli Opla, którym kierował 58-letni mieszkaniec powiatu garwolińskiego. Badanie alkomatem wykazało u kierowcy 1,7 promila alkoholu. Mężczyźnie zatrzymano prawo jazdy.

ALE PĘDZIŁ

6 marca w **Kamionce** policjanci ruchu drogowego zatrzymali do kontroli 29-letniego kierowcę Hyundaia. Mężczyzna jechał w terenie zabudowanym z prędkością 111 km/h przy dopuszczalnych 50 km/h. Kierowca stracił prawo jazdy, został ukarany mandatem w wysokości 2 tys. zł oraz otrzymał 15 punktów karnych.

KRADZIEŻ DREWNA

6 marca do posterunku w **Trojanowie** zgłosił się 65-letni mieszkaniec gminy, który zawiadomił o kradzieży drewna. Nieznany sprawca ukradł mu z lasu 15 sztuk dębowego drzewa o wartości około 5 tys. zł.

ZATRZYMANY

5 marca w miejscowości **Stare Podole** policjanci z posterunku w Wildze zatrzymali 65-letniego mężczyznę poszukiwanego przez sąd. Zgodnie z nakazem miał odbyć karę dwóch lat pozbawienia wolności za przestępstwo znęcania się nad rodziną. Mężczyzna został doprowadzony do zakładu karnego.

POSZUKIWANY ZATRZYMANY

2 marca dzięki wspólnym działaniom dzielnicowych z gmin **Borowie** i **Górzno** zatrzymano 37-letniego mężczyznę poszukiwanego przez sąd. Mężczyzna był skazany na karę roku i siedmiu miesięcy pozbawienia wolności za udział w pobiciu.

WYPADEK Z ROWERZYSTĄ

11 marca w miejscowości **Wola Starogrodzka** 62-letnia kierująca Hyundaiem podczas omijania dwóch stojących rowerzystów potrąciła jednego z nich. 32-letni mężczyzna doznał poważnych obrażeń i został przetransportowany do szpitala śmigłowcem LPR. Kierująca była trzeźwa.

GRUPA SPEED

Policjanci z grupy SPEED skontrolowali w tygodniu 109 pojazdów. Ujawnili 114 wykroczeń, z których aż 99 dotyczyło przekroczenia dozwolonej prędkości. Funkcjonariusze nałożyli 104 mandaty karne, zatrzymali jedno prawo jazdy oraz dwa dowody rejestracyjne. **(ak)**

Nie udało się odwołać przewodniczącego, czyli sensacyjna porażka.

A już witali się z gąską...

Przewaga jednego głosu w 23-osobowej radzie powiatu garwolińskiego nie daje gwarancji stabilnej większości. Tym bardziej, gdy władzę wykonawczą sprawuje mniejszość. Zawsze ktoś może się skusić na jakąś propozycję starosty, a repertuar wabienia jest bardzo duży. Od obiecywania inwestycji na terenie radnego po korzyści personalne.

Jeszcze do sesji budżetowej koalicja Powiatowego Forum Samorządowego i PSL miała 12 radnych, a klub PiS mógł liczyć tylko na 11 głosów. Przy uchwalaniu budżetu okazało się jednak, że to już przeszłość. Z klubu Forum odszedł jeden z jego liderów, **Sebastian Kieliszek**. Gdy później w Urzędzie Miasta i Gminy Maciejowice, gdzie Kieliszek jest sekretarzem, pojawiła się starosta **Iwona Kurowska**, a efektem spotkania były uzgodnienia odnośnie remontu dróg powiatowych i wspólne pozowanie do fotografii, oczywistym było, że Kieliszek mocniej związał się z PiS.

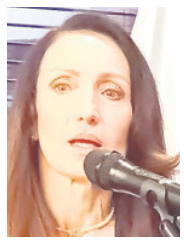

Iwona Kurowska

Kurowska postanowiła szybko z tego skorzystać. Radni PiS zebrali podpisy, wnioskując o zwołanie nadzwyczajnej sesji samorządu z zamiarem odwołania przewodniczącego i wiceprzewodniczących rady, a także przewodniczących komisji. Chodziło też o wybór członka zarządu.

Wyniki głosowań wydawały się oczywiste. Także dla internautów, którzy nie kryli frustracji, pisząc: „Czy to ma być zmiana dla mieszkańców, czy zmiana dla stołków. Kolejność porządku obrad mówi sama za siebie. Jeśli priorytetem ma być przejęcie kontroli, to trudno mówić o działaniu dla dobra mieszkańców. (...) Mam takie, może naiwne pytanie: kto, kogo za ile kupił? A może czas pomyśleć, że twarz, honor i poczucie zwykłej przyzwoitości ma się tylko raz".

Na sesji konieczność dokonania zmian personalnych w radzie uzasadniała starosta (i jednocześnie radna powiatowa) Iwona Kurowska.

- Osoby, dla których ego jest ważniejsze od wspólnej sprawy i od działania drużynowego, nie nadają się ani do polityki, ani tym bardziej do samorządu – powiedziała. - Te wnioski musiały zostać złożone, bo od początku pokazujecie, że nie nadajecie się do zadań, które na siebie przyjęliście. Radni z Forum i PSL ani razu przez prawie dwa lata nie pojawili się u mnie, nie poprosili o rozmowę, nie wykonali telefonu, aby rozmawiać o ważnych dla ich okręgów inwestycjach. Ponad rok temu złożyliśmy w urzędzie marszałkowskim pięć wniosków, a wy w terenie występujecie jako reprezentanci marszałka województwa, pani wicemarszałek, a nie zrobiliście nic, żeby te wnioski przeszły. Mało tego! Kuluary huczą, że robicie wszystko, angażując także niektórych włodarzy miast, żeby powiat tych pieniędzy nie dostał. Pan przewodniczący zachęcał do współpracy i obiecywał współpracę. I co? Wybujałe ego pana przewodniczącego, i ta nieustanna walka z Prawem i Sprawiedliwością powodują, że z sesji rady powiatu pan przewodniczący zrobił targowisko, wiec. Wpuszcza na mównicę każdego, kto przychodzi tu z zamiarem wylania hejtu na mnie, na zarząd powiatu, na PiS i nasze rodziny. Rolą przewodniczącego jest tylko organizacja pracy rady. To nie jest funkcja reprezentacyjna.



Michał Pałyska

Wyniki głosowania nad odwołaniem z funkcji przewodniczącego rady **Michała Pałyski** zakończyło się nieoczekiwanym, a dla wielu wręcz sensacyjnym, wynikiem. Do przyjęcia uchwały potrzebne było poparcie minimum 12 radnych. Tymczasem za propozycją wnioskodawców opowiedziało się 11 radnych, przeciw było także 11, a jeden wstrzymał się od głosu.

Dziękując radnym przewodniczący przypomniał słowa wypowiedziane przez Sebastiana Kieliszka w styczniu 2025 roku, który mówił, że radny Pałyska posiada zdolności organizacyjne, ma dar jednoczenia wokół siebie ludzi, ma wszelkie predyspozycje do pełnienia tej zaszczytne funkcji.

- Chcę zwrócić uwagę, że pan przewodniczący nie ma większości w radzie powiatu – skomentowała z kolei Iwona Kurowska. - Nie udało się pana odwołać, ale nie ma pan się czym chwalić.

- Nie ma też czym się chwalić, gdy przygotowuje się takie wnioski – odparował Michał Pałyska.

Starosta Kurowska nie zostawiła też suchej nitki na wiceprzewodniczących rady i przewodniczących poszczególnych komisji.



Dariusz Owczarczyk

- Wiceprzewodniczącym brakuje podstawowej wiedzy o tym, jak się konstruuje wnioski do budżetu – oznajmiła. - Na komisji pan Gora powiedział, że można zabrać pieniądze urzędowi pracy, bo tam jego żona już nie pracuje. O komisjach rady mogłabym powiedzieć: „cyrk", ale byłoby to obraźliwie dla cyrku. Przez niemalże dwa lata nie zgłosiliście żadnej konstruktywnej propozycji. Jakkolwiek zakończą się dzisiejsze głosowania, to my mamy plan. Was trzeba odsunąć. Jedynie co was nakręca, to nienawiść, niechęć, a w niektórych przypadkach obsesja.

W porządku obrad nie przewidziano dyskusji na ten temat, ale w kuluarach aż huczało.



Stefan Gora

- Od dziesięcioleci pracuję w samorządach – mówił **Stefan Gora** – ale nigdy nie było tak fatalnej atmosfery, jak w tej radzie. Zarząd nie podejmował z nami żadnych rozmów, a wnioski do budżetu były mechanicznie odrzucane. Na komisji rzeczywiście tak powiedziałem, wymieniając żonę, ale od razu zaznaczyłem, że był to żart. Chciałem zmniejszenia wydatków na promocję powiatu, a w rzeczywistości starosty, żeby zwiększyć wydatki na inwestycje.

Od miesięcy zarząd pracuje w niepełnym składzie. Starosta rekomendowała na wakujące miejsce Sebastiana Kieliszka.

- Sebastian potrafił się otrząsnąć z tego, co było na początku – argumentowała starosta. - Ma podstawy do tego, żeby mieć do nas żal, ale potrafił z tego wyjść. Jeśli ja potrafiłam porozumieć się z Mirkiem (wicestarostą Walickim – przyp. MB) po tym, co się między nami wydarzyło, siąść do rozmów i odkreślić pewne rzeczy, to znaczy, że każdy potrafi.

Głosowania nad odwołaniem wiceprzewodniczących zakończyły się podobnym rezultatem, więc Stefan Gora i **Dariusz Owczarczyk** zachowali swoje funkcje.

Za wyborem Sebastian Kieliszka do zarządu opowiedziało się 11 radnych, 12 było przeciwnych. Nie dokonano też mian w komisjach rady. Starosta Kurowska zapowiedziała, że to nie koniec. Wprowadzenie zmian traktuje jak bieg maratoński, który wymaga cierpliwości, wytrwałości i czasu.

tekst i zdjęcia:
MIROSŁAW BUCZEK

Mistrzowie ortografii

Uczniowie ze szkół podstawowych w powiecie garwolińskim rywalizowali w Miętnem o tytuł mistrza ortografii.

Tytuł trafił do **Marii Zinkiewicz** z z Zespołu Szkół nr 1 im. Bohaterów Westerplatte w Garwolinie. Drugie miejsce zajęła **Magdalena Stępnicka** z Liceum Ogólnokształcącego im. Joachima Lelewela w Żelechowie, a trzecie **Mikołaj Nowak** z Liceum Ogólnokształcącego im. Marszałka Józefa Piłsudskiego w Garwolinie. Rywalizację zorganizowano i przeprowadzono z okazji Międzynarodowego Dnia Języka Ojczystego. **(MB)**

Stulecie pani podporucznik

W Maciejowicach odbyło się spotkanie z okazji setnych urodzin **Leokadii Brzezińskiej**.

Jubilatka urodziła się na Wołyniu. W czasie II wojny światowej była łączniczką AK. Po zakończeniu działań wojennych, gdy jej rodzinne strony znalazły się w granicach ówczesnego Związku Radzieckiego, wyemigrowała na Mazowsze.

Jako nauczycielka otrzymała pacę w Szkole Podstawowej w Maciejowicach. W tej miejscowości poznała przyszłego męża. Urodziła trzy córki, doczekała się czworga wnucząt i ośmiorga prawnucząt.

Jest podporucznikiem Wojska Polskiego. Wśród odwiedzających panią Leokadię z okazji jubileuszu gości byli: burmistrz **Tomasz Kwiatkowski**, kierowniczka Miejsko-Gminnego Ośrodka Pomocy Społecznej **Danuta Wojciechowska** oraz kierowniczka USC w Maciejowicach **Joanna Szymborska**. **(MB)**



Leokadia Brzezińska fot. arch. UMiG

W Pilawie rozpoczął się marzec kobiet

Miejsko-Gminny Ośrodek Kultury w Pilawie nie ograniczył się do muzycznego bukietu dla pań na 8 marca. Przygotował w tym miesiącu wiele innych ciekawych propozycji.

Na 11 marca (godz. 18.00) zaplanowano „pachnące" spotkanie zatytułowane „Kobieta w równowadze – hormony, emocje i aromaterapia w praktyce". Będzie to prelekcja o naturalnym wsparciu kobiecego ciała przy pomocy olejków eterycznych. Panie dowiedzą się, jak budować wewnętrzny spokój w zgodzie ze swoim rytmem.

Dwa dni później, 13 marca o godz. 18.00, odbędzie się „Wieczór mamy i córki". MGOK zaprasza też 18 marca o godz. 17.00 na spotkanie z podróżnikiem **Piotrem Kowalczykiem**, zatytułowane „Kobiety na trzech kontynentach".

Na zakończenie miesiąca, 26 marca o godz. 17.30, odbędą się warsztaty z tworzenia flowerboksów ze świec sojowych. **(MB)**

Poznaj stempelkowanie

Gminny Dom Kultury w Sobolewie przygotowuje kolejną ciekawą propozycję. Tym razem będą to warsztaty malowania ceramiki bolesławieckiej.

Uczestnicy warsztatów będą mogli stworzyć własne niepowtarzalne dzieło techniką stempelkową. Szczegółowe informacje można uzyskać pod numerem telefonu 502 375 772. **(MB)**

O powiecie garwolińskim czytaj też na str. 5

eprasa.pl de6a16252e

Powstaje plan ogólny gminy Huszlew.

Ile zielonego, ile żółtego

Niecałe dwie godziny trwało 5 marca otwarte spotkanie mieszkańców z dr. Piotrem Foglem, autorem planu ogólnego gminy Huszlew. Konsultacje spotkały się z dużym zainteresowaniem. Prezentacja była transmitowana również w internecie.

Na konkretne pytania dotyczące swoich nieruchomości, mieszkańcy mogli usłyszeć odpowiedzi podczas wcześniej umówionych spotkań z planistą. Zapewne z tego powodu popołudniowa prezentacja przebiegła spokojnie i była bardzo merytoryczna. Czasu wystarczyło nie tylko na zaprezentowanie i omówienie projektu, ale również na kilka pytań.

Jak wyjaśniał dr **Piotr Fogiel**, obecne studium zagospodarowania obowiązuje jedynie do połowy 2026 r. Plan ogólny stanie się prawem wiążącym dla planów miejscowych, będzie wpływał m.in. na wartość konkretnych nieruchomości.

Jak mówił planista, w gminie Huszlew już obecnie tereny zwartej zabudowy wsi są objęte planami miejscowymi. - Plan ogólny wprowadzi bardzo duże ograniczenia w zakresie możliwości wydawania decyzji o warunkach zabudowy – wyjaśniał. - Decyzja będzie musiała albo być zgodna z planem ogólnym (w miejscach, gdzie będzie można je wydawać), albo będzie wydawana na rozbudowę istniejącego siedliska.

Z powodu obowiązujących przepisów swoboda w kształtowaniu planu jest mocno ograniczona. - W szczególności dotyczy to braku elastyczności dla zabudowy o funkcjach mieszkalnych, czyli zabudowy zagrodowej, zabudowy mieszkaniowej jednorodzinnej i wielorodzinnej – mówił planista.

Z prognoz demograficznych wynika, że w 2044 r. gmina Huszlew będzie liczyła ok. 2,2 tys. mieszkańców. To o kilkaset osób mniej niż obecnie (w 2025 r. – 2583 mieszkańców). Przy takich danych nie przewiduje się wskazywania zbyt licznych terenów pod nową zabudowę mieszkaniową. I nie za bardzo można to zmienić. Zapisy planu niezgodne z przepisami zostałyby w trybie nadzorczym uchylone przez wojewodę.

Teren gminy Huszlew został podzielony na strefy planistyczne. Największa z nich – oznaczona na mapie kolorem zielonym – to strefa otwarta, obejmująca aż 57,6% powierzchni gminy. Strefa produkcji rolniczej (kolor żółty) zajmuje 34,6%. Strefa wielofunkcyjna z zabudową zagrodową (czyli tereny miejscowości) – 4,4%. Pozostałe strefy obejmują znacznie mniejsze tereny.

STREFA OTWARTA NIE DLA DOMÓW

W strefie żółtej będzie można stawiać budynki gospodarcze, ale nie domy. - To miejsca, w których będą mogły powstawać, prawie bez ograniczeń, kurniki, chlewnie, obory i tak dalej – mówił projektant.

Wójt **Stanisław Stefaniuk** przypomniał, że na wcześniejszym etapie powstawania planu strefa produkcji rolniczej (żółta) zajmowała większy obszar gminy. Wójt zauważył jednak, że w projektach planów sąsiednich gmin takich stref przewidziano zdecydowanie mniej. - Na ostatnim posiedzeniu komisji urbanistycznej doszliśmy do wniosku, że zmniejszymy obszar tych stref – mówił wójt.

Pojawiła się bowiem obawa, że inwestorzy szukający np. terenów pod budowę kurników, nie mogąc inwestować w pobliskich gminach, skierują się do gminy Huszlew. – I będą robić wszystko, żeby na tych terenach oznaczonych kolorem żółtym stawiać kolejne kurniki – mówił wójt.

Bardzo zachęcał mieszkańców, by, póki jest jeszcze na to czas, przyjrzeli się planom: - Musimy się głęboko nad tym zastanowić, jak wielkie te żółte strefy mają zostać przyjęte w tym planie.



Projekt planu ogólnego fot. DK

Jak mówił projektant, w „strefach żółtych", zwłaszcza tych o odpowiednio dużej powierzchni, będzie możliwość realizacji dużych inwestycji, np. kurników, chlewni, indyczarni itp. Ale można też tam np. wybudować obiekty gospodarcze, które są wykorzystywane w produkcji rolniczej.

CZAS DO 1 KWIETNIA

- Jeżeli myślicie państwo o tym, żeby swoje gospodarstwo rozwijać, proszę napisać uwagę z przeznaczeniem działki na strefę rolniczą, czyli tę żółtą – apelował planista. Jak mówił, podczas prowadzonych przez niego konsultacji nie pojawili się inwestorzy szukający miejsca na jakieś gigantyczne inwestycje.

- Konkluzja ze spotkania z radnymi oraz z dzisiejszego spotkania będzie taka: Jeżeli myślicie o tym, żeby swoje gospodarstwo rozwijać, wnieście państwo uwagę do projektu planu (o przekształcenie – DK) na strefę rolniczą – mówił dr Piotr Fogiel. Jego zdaniem, są miejscowości, przy których można „dorzucić" jeszcze trochę terenów przeznaczonych na zabudowę rolniczą. Z jednej strony na tyle dużo, by mieszkańcy i gmina mogli się rozwijać, z drugiej – na tyle mało, np. 50, 100 czy 150 metrów, by nie opłacało się tam wchodzić dużemu przedsiębiorcy.

Jak mówił dr Piotr Fogiel, nie jest też tak, że kolor żółty automatycznie sprowadzi masowe inwestowanie w kurniki. Wymagane są bowiem w tej sprawie dodatkowe wymogi i uzgodnienia.

Podsumowując dyskusję na spotkaniu, wójt Stanisław Stefaniuk stwierdził: - Wszystko wskazuje na to, że będziemy dążyć do tego, żeby poszczególne miejscowości w naszej gminie miały te żółte pierścienie – mówił. - Trzeba się zastanowić, jaka ma być odległość tych pierścieni od dotychczasowej zabudowy.

DARIUSZ KUZIAK

KONKLUZJE OPRACOWANIA:

- nie dopuszczono wniosków pod zabudowę mieszkaniową i zagrodową ponad dopuszczalne limity,
- uwzględniono wszystkie możliwe wnioski na cele usługowe, produkcyjne, elektrownie słoneczne,
- do 1 kwietnia jest czas na dokładne sprawdzenie projektu planu i ewentualne złożenie uwag.

W urzędzie miasta i gminy w Łosicach

Nowy sekretarz

Z końcem lutego odeszła na emeryturę sekretarz miasta i gminy Łosice **Małgorzata Łaska**. Z łosickim urzędem związana była przez niemal 38 lat. - Pracę rozpoczęła na stanowisku referenta, a później pełniła kilka ważnych funkcji kierowniczych – przypomina urząd. - W latach 2003–2006 była kierownikiem referatu podatków i opłat. Od kwietnia 2006 r. była skarbnikiem, a w 2018 r. objęła funkcję sekretarza.

Dotychczasową sekretarz uroczyście pożegnano na niedawnej sesji rady miasta i gminy. Obowiązki sekretarza przejął **Łukasz Wiesner**, dotychczas kierownik Łosickiego Centrum Informacji.

Procedura wybrania nowego sekretarza przebiegła nadzwyczaj sprawnie. 13 lutego burmistrz **Mariusz Kucewicz** ogłosił nabór na wolne stanowisko kierownicze i powołał komisję rekrutacyjną, której przewodniczyła sekretarz **Małgorzata Łaska**. 23 lutego poinformowano, że do następnego etapu rekrutacji zakwalifikował się 1 kandydat – **Łukasz Wiesner**. Dwa dni później burmistrz ogłosił wyniki naboru.

- Podczas rozmowy kwalifikacyjnej wykazał się bardzo dobrą wiedzą merytoryczną zarówno ze znajomości wymaganych przepisów, jak i z zakresu zadań oraz funkcjonowania Urzędu Miasta i Gminy Łosice, udzielał rzeczowych odpowiedzi. Komisja uznała, że ww. osoba spełnia wymagania na stanowisko Sekretarza Miasta i Gminy Łosice – czytamy w informacji.

Z ustaleniami komisji dotyczących kwalifikacji Łukasza Wiesnera nie sposób polemizować. Od kilkunastu lat – z krótką przerwą, gdy był zastępcą wójta w Starej Kornicy - związany jest z łosickim urzędem. Pracę rozpoczął jako stażysta w Łosickim Centrum Informacji. W grudniu 2025 r. został powołany na stanowisko prezesa Łosickiej Spółdzielni Energetycznej. **(DK)**

BIURO OGŁOSZEŃ

Łosicki Dom Kultury, ul. Piłsudskiego 4, tel. 83 357 34 23, 83 359 05 09

Łosicka „Dycha z Kopyta" 2026

Można się już zapisać

Ledwo przeminęły emocje związane z Biegiem Pamięci Żołnierzy Wyklętych „Tropem Wilczym", w którym w tym roku pobiegło około trzystu uczestników, a właśnie ruszyły zapisy na Łosicką Dychę z Kopyta.

Będzie to już trzecia edycja tych zawodów. W tym roku odbędą się one 9 maja. Start i meta tradycyjnie w samym centrum - w parku im. Króla Aleksandra Jagiellończyka. - Będzie energia, sportowe emocje i ta wyjątkowa atmosfera, którą wspólnie tworzymy co roku! – zapowiadają organizatorzy biegu, czyli Urząd Miasta i Gminy Łosice, Łosicki Dom Kultury oraz grupa Pędzące Ślimaki Łosice.

Na uczestników Łosickiej „Dychy z Kopyta" 2026 czekają: 5-kilometrowy Toczna Challenge (nordic walking), Bieg Kucyka (dystanse dopasowane do kategorii wiekowej) oraz oczywiście tytułowa „Dycha", czyli bieg główny długości 10 km. Zapisy na bieg ruszyły 1 marca. Link można znaleźć na FB Urzędu Miasta i Gminy Łosice. **(DK)**

Akcja łosickiej policji: Oznakuj swój rower

Piątek 13 marca w Platerowie oraz **środa 18 marca** w Łosicach – to dwa najbliższe terminy, kiedy na terenie powiatu będzie można oznakować swój rower.

- Celem akcji jest możliwość identyfikacji właściciela w przypadku odzyskania skradzionego roweru, a tym samym ograniczenie zjawiska kradzieży – informuje asp. **Emilia Matejczuk** z Komendy Powiatowej Policji w Łosicach. - Rowery oznakowane są trudniejsze do sprzedaży na rynku wtórnym, co czyni je mniej atrakcyjnymi dla złodziei.

Aby skorzystać z możliwości oznakowania roweru, należy spełnić kilka warunków: być osobą pełnoletnią (lub przyjść z opiekunem prawnym), mieć przy sobie dowód osobisty, przedstawić dokument potwierdzający własność roweru (np. paragon, fakturę zakupu, kartę gwarancyjną). Aby umożliwić trwałe oznakowanie, rower musi być czysty i sprawny technicznie.

Oznakowanie polega na wygrawerowaniu (na ramie, przekładni, przednim widelcu) oznaczenia składającego się z liter i cyfr oraz rejestracji roweru w policyjnej bazie danych. - Dzięki takiemu systemowi każdy oznakowany rower ma inny numer, a ponadto można łatwo ustalić jednostkę, w której został oznakowany – zwraca uwagę KPP Łosice.

13 marca od godz. 11 do 14 rowery będzie można oznaczyć w Platerowie na placu przy bibliotece, a 18 marca od godziny 10 - w Komendzie Powiatowej Policji w Łosicach. **(DK)**

KRONIKA POLICYJNA

PELLETU NIE MA

2 marca do Komendy Powiatowej Policji w Łosicach zgłosiła się mieszkanka gminy **Sarnaki**, która złożyła zawiadomienie o oszustwie. Kobieta kupiła pellet za 660 zł, ale go nie otrzymała.

TOWAR NIEZGODNY Z ZAMÓWIENIEM

3 marca do komendy zgłosił się 46-letni mieszkaniec gminy **Stara Kornica**. Zawiadomił, że kupił komputer za 320 zł. Po odebraniu przesyłki okazało się, że towar jest niezgodny z zamówieniem.

NIETRZEŹWY W VOLVO

4 marca w **Łosicach** patrol policji zatrzymał Volvo. Funkcjonariusze podejrzewali, że kierowca może być pod wpływem alkoholu. Badanie trzeźwości 24-letniego kierującego mieszkańca gminy Łosice wykazało ponad 1,3 promila. Mężczyźnie zatrzymano elektronicznie prawo jazdy. Sprawa trafi do sądu.

KUPIONE, A NIE DOTARŁO

6 marca do komendy zgłosił się mieszkaniec gminy **Łosice** i złożył zawiadomienie o oszustwie. Za 980 zł kupił domową bieżnię elektryczną, ale zakupionego towaru nie otrzymał.

ZA BLISKO

6 marca łosicką komendę powiadomiono o zdarzeniu drogowym **na drodze nr 19**. Jak ustalili policjanci, 68-letni mieszkaniec Lublina, kierując Citroenem, nie zachował bezpiecznej odległości od wyprzedzanej Dacii. Najechał na jej prawy bok i doprowadził do zderzenia pojazdów. Obaj kierujący byli trzeźwi. Sprawcę ukarano mandatem.

DUŻO, DUŻO ZA SZYBKO

7 marca w **Łuzkach** (gm. **Łosice**) policjanci drogówki zatrzymali 54-letniego mieszkańca Słupna, który, kierując BMW w terenie zabudowanym, przekroczył dozwoloną prędkość o 77 kilometrów na godzinę (pędził z prędkością 127 kilometrów na godzinę). Kierujący dostał mandat 2500 zł oraz 15 punktów karnych. Zatrzymano mu na 3 miesiące prawo jazdy.

TU TEŻ DUŻO ZA SZYBKO

8 marca w **Łosicach** policjanci drogówki zatrzymali do kontroli 50-letniego mieszkańca gminy Zbuczyn. Kierując oplem, przekroczył on dozwoloną prędkość w terenie zabudowanym o 51 kilometrów na godzinę. Dostał mandat 1500 zł oraz otrzymał 13 punktów karnych. Prawo jazdy zatrzymano mu na 3 miesiące. **(DK)**

O powiecie łosickim czytaj też na str. 3, 11

JK

eprasa.pl de6a16252e

12 marca - czwartek

TVP 1

06:10 Akacjowa 38
07:00 Transmisja mszy świętej
07:30 Pełnia wiary, mag. rel.
08:00 Serwis Info, Pogoda Info
08:25 Zaraz wracam, odc. 86
09:00 Ranczo
10:00 Komisarz Alex, odc. 293
11:00 Ojciec Mateusz
12:00 Serwis Info
12:10 Agrobiznes, mag. rolniczy
12:30 Agropogoda
12:35 To się opłaca, magazyn
12:55 Wielka naturalna bariera
14:00 Złoty chłopak, odc. 246
15:00 Serwis Info
15:15 Reporterzy
15:35 Gra słów. Krzyżówka
16:05 Dziedzictwo, odc. 856
17:00 Teleexpress, Pogoda
17:25 Jaka to melodia?
17:55 Klan, odc. 4672
18:20 Zaraz wracam, odc. 87
18:55 Akacjowa 38
19:30 Program informacyjny 19.30
19:55 Pytanie dnia
20:10 Sport, Pogoda
20:30 Omnibus - szybcy i mądrzy, teleturniej
21:00 Omnibus - dogrywka
21:20 Ojciec Mateusz
22:20 Sprawa dla reportera
23:20 Tischner, film dok.
00:35 Glina. Nowy rozdział, odc. 1/6
01:35 Złodziejski kodeks, thriller
03:30 Sprawa dla reportera
04:25 Wykrywacz kłamstw
04:45 Pytanie dnia, public.
05:10 Reporterzy
05:20 Oko na świat, magazyn
05:40 Notacje, cykl dokum.

TVP 2

05:30 M jak miłość
06:20 Operacja zdrowie magazyn medyczny
06:55 Barwy szczęścia, odc. 3334
07:30 Pytanie na śniadanie
07:55 Pytanie na śniadanie
11:40 Wywiad z Lady i Lordem Carnarvon, wywiad
12:10 Którędy po sztukę
12:15 Którędy po sztukę
12:20 Nabożeństwo Kościoła Chrześcijan Baptystów w Olsztynie, program religijny
13:15 Panna młoda, odc. 43
14:05 Va banque, teleturniej
14:35 Na sygnale, serial fabularno-dokumentalny odc. 858
15:05 La Promesa - pałac tajemnic, odc. 347
16:00 Koło fortuny, teleturniej
16:35 Familiada, teleturniej
17:20 Panna młoda, odc. 44
18:15 Va banque, teleturniej
18:50 Jeden z dziesięciu teleturniej
19:25 Barwy szczęścia, odc. 3334
20:05 Barwy szczęścia, odc. 3335
20:40 Super Gary. Gotuj z Bosacką! magazyn kulin.
21:15 Tak to leciało! teleturniej muzyczny
22:15 Syn
23:05 Syn
23:55 Rodzinka.pl, odc. 302
00:25 Konwój, thriller
02:05 Lepsza połowa
02:40 Akacjowa 38, telenowela
03:35 Akacjowa 38, telenowela

polsat

05:40 Telezakupy TV Okazje
06:00 Nowy dzień z Polsat News
08:30 Malanowski & Partnerzy serial fabularno-dokumentalny odc. 192
09:00 Malanowski & Partnerzy serial fabularno-dokumentalny odc. 193
09:30 Trudne sprawy, odc. 998
10:30 Trudne sprawy, odc. 999
11:35 Gliniarze, odc. 646
12:35 Gliniarze, odc. 647
13:35 Gliniarze, odc. 648
14:40 Dlaczego ja? odc. 1524
15:50 Wydarzenia
16:15 Pogoda
16:20 Interwencja
16:30 Na ratunek 112, odc. 1121
17:00 Gliniarze, odc. 1161
18:00 Pierwsza miłość, odc. 4173
18:50 Wydarzenia
19:20 Gość „Wydarzeń”
19:25 Sport
19:40 Pogoda
19:55 Milionerzy, teleturniej
20:30 Farma, reality show
21:30 Nasz nowy dom reality show
22:55 Sortownia
00:00 Gdzie jesteś, Bernadette? komedia
02:30 Pani z przedszkola, kom.

tvn

05:35 Uwaga!
05:50 Ukryta prawda, odc. 1575
06:45 Kuchenne rewolucje program rozrywkowy
07:45 Dzień Dobry TVN, magazyn
11:20 Doradca smaku
11:25 Kuchenne rewolucje
12:35 Kuchenne rewolucje
13:40 Ukryta prawda, odc. 1680
14:40 Ukryta prawda, odc. 1681
15:45 Młode gliny, odc. 20
16:50 Szpital św. Anny, odc. 85
17:55 Detektywi, odc. 279
19:00 Fakty, program inform.
19:35 Sport
19:45 Pogoda
19:55 Uwaga! magazyn report.
20:15 Na Wspólnej, odc. 4177
20:50 The Floor, teleturniej
21:55 Kuchenne rewolucje program rozrywkowy
23:05 Chłopaki nie płaczą komedia kryminalna
01:10 Skok na głęboką wodę program rozrywkowy
02:20 Szpital św. Anny
03:20 CSI: Kryminalne zagadki Las Vegas
04:20 Uwaga!
04:35 Nauka jazdy 5
05:05 Kto was tak urządził? magazyn

Republika

05:30 Republika, wstajemy!
06:00 Agro Info
06:05 Republika, wstajemy!
06:50 Andrzej Gajcy - pierwsza rozmowa polityczna
07:05 Przyjaciele Republiki
08:00 Przyjaciele Republiki - Gość polityczny
08:30 Michał #Rachoń, publ.
09:01 Po 9:00, program publ.
10:01 Po 10:00
11:01 Po 11:00
12:00 W samo południe
12:30 Republika dzień - serwis informacyjny
12:45 Republika dzień
13:30 Republika dzień
13:40 Republika dzień
14:00 Republika dzień
14:10 1410 Bitwa polityczna
14:55 Republika dzień
15:00 Klub sportowy
15:15 Republika dzień
16:00 Republika dzień
16:15 Republika dzień
16:50 Klub sportowy
16:55 Express Republiki
17:10 Express Republiki+
17:35 Miłosz Kłeczek zaprasza
18:50 Klub sportowy
19:00 Dzisiaj, serwis inform.
20:20 Gość „Dzisiaj”
20:50 W punkt, program publ.
22:15 Piachem w tryby program satyryczny
23:20 Codziennie *****burza
23:35 Republika wieczór
00:20 Republika nocą
01:40 Express Republiki
02:00 Express Republiki+
02:15 Poland Daily
02:30 Dzisiaj, serwis inform.
03:45 W punkt, program publ.
04:30 Telezakupy

13 marca - piątek

TVP 1

06:10 Akacjowa 38
07:00 Transmisja mszy świętej z Sanktuarium Matki Bożej na Jasnej Górze
07:30 Agape blisko Ciebie
08:00 Serwis Info, Pogoda Info
08:20 Zaraz wracam, odc. 87
08:50 Ranczo
09:45 Komisarz Alex, odc. 294
10:40 Ojciec Mateusz
11:30 Okrasa łamie przepisy
12:00 Serwis Info
12:10 Agrobiznes, mag. rolniczy
12:30 Agropogoda
12:35 Program rolniczy
12:55 Rzeki Chorwacji, dok.
14:00 Złoty chłopak, odc. 247
15:00 Serwis Info
15:15 Reporterzy
15:35 Gra słów. Krzyżówka
16:05 Dziedzictwo, odc. 857
17:00 Teleexpress, Pogoda
17:25 Jaka to melodia?
17:55 Klan, odc. 4673
18:20 Zaraz wracam, odc. 88
18:55 Akacjowa 38
19:30 Program informacyjny 19.30
19:55 Pytanie dnia
20:10 Sport, Pogoda
20:30 Glina. Nowy rozdział, odc. 2/6
21:30 Sekielski wieczorową porą
22:35 Dom pod Dwoma Orłami. Kłamstwa Zofii
00:15 Wojna zastępcza
01:15 Tatarak, dramat obycz.
02:50 Sekielski wieczorową porą
03:45 Wykrywacz kłamstw
04:05 Pytanie dnia
04:25 Reporterzy
04:35 Oko na świat, magazyn

TVP 2

05:30 M jak miłość
06:25 Anna Dymna - spotkajmy się, talk-show
06:55 Barwy szczęścia odc. 3335
07:30 Pytanie na śniadanie - pobudka, magazyn
07:55 Pytanie na śniadanie magazyn
11:40 Operacja zdrowie magazyn medyczny
12:10 Wstęp wolny cykl felietonów
12:30 Koło fortuny, teleturniej
13:15 Panna młoda, odc. 44
14:05 Va banque, teleturniej
14:35 Na sygnale, odc. 859
15:05 La Promesa - pałac tajemnic, serial obyczajowy odc. 348
16:00 Koło fortuny, teleturniej
16:35 Familiada, teleturniej
17:20 Panna młoda, serial obyczajowy odc. 45
18:15 Va banque, teleturniej
18:50 Jeden z dziesięciu
19:25 Barwy szczęścia, serial obyczajowy odc. 3335
20:05 Barwy szczęścia, serial obyczajowy odc. 3336
20:45 Kocham Cię, Polsko! program rozrywkowy
22:20 Postaw na milion teleturniej
23:15 To jest grane program muzyczny
23:50 Czarne złoto dramat historyczny
02:10 Druga córka, dramat obycz.
03:55 Akacjowa 38, telenowela

polsat

05:25 Telezakupy TV Okazje
06:00 Nowy dzień z Polsat News
08:00 halo tu polsat, magazyn
11:30 Gliniarze, odc. 649
12:35 Gliniarze, odc. 650
13:35 Gliniarze, odc. 651
14:40 Dlaczego ja? serial paradokumentalny odc. 1525
15:50 Wydarzenia
16:15 Pogoda
16:20 Interwencja
16:30 Na ratunek 112, odc. 1122
17:00 Gliniarze, odc. 1162
18:00 Pierwsza miłość, odc. 4174
18:50 Wydarzenia program informacyjny
19:15 Gość „Wydarzeń”
19:30 Sport
19:45 Pogoda
19:55 Farma, reality show
21:00 Must be the music program rozrywkowy
23:05 Królowa wojownik dramat przygodowy, Opowieść o Afryce i jednym z najważniejszych państw na tym kontynencie w XVIII i XIX wieku - Królestwie Dahomej.
02:00 22 Jump Street komedia kryminalna

tvn

05:35 Uwaga!
05:50 Ukryta prawda, odc. 1576
06:45 Kuchenne rewolucje
07:45 Dzień Dobry TVN
11:25 Kuchenne rewolucje
12:35 Kuchenne rewolucje
13:40 Ukryta prawda, odc. 1682
14:40 Ukryta prawda, odc. 1683
15:45 Młode gliny, odc. 21
16:50 Szpital św. Anny, odc. 86
17:55 Detektywi, odc. 280
19:00 Fakty
19:30 Sport, Pogoda
19:50 Uwaga!
20:00 Twórca, thriller SF
22:55 Tenet, thriller SF, Uzbrojony tylko w jedno słowo - Tenet - bohater przenika w mroczny świat międzynarodowych szpiegów, próbując ocalić ludzkość. Do tego jednak nieodzowne okazuje się skorzystanie ze zjawiska wykraczającego poza czas realny.
02:00 Kuba Wojewódzki, talk-show
03:10 Uwaga!
03:25 CSI: Kryminalne zagadki Las Vegas
04:25 Ej, stara! mag. poradnik.
04:55 Jak to jest zrobione? odc. 16/26

Republika

05:30 Republika, wstajemy!
06:00 Agro Info
06:05 Republika, wstajemy!
06:50 Andrzej Gajcy
07:05 Przyjaciele Republiki
08:00 Przyjaciele Republiki - Gość
08:30 Michał #Rachoń
09:01 Po 9:00, program publ.
10:01 Po 10:00
11:01 Po 11:00
12:00 W samo południe
12:30 Republika dzień
12:45 Republika dzień
13:30 Republika dzień
13:40 Republika dzień
14:00 Republika dzień
14:10 1410 Bitwa polityczna
14:55 Republika dzień
15:00 Klub sportowy
15:15 Republika dzień
16:00 Republika dzień
16:15 Republika dzień
16:50 Klub sportowy
16:55 Express Republiki
17:10 Express Republiki+
17:30 Podsumowanie tygodnia Rafała Ziemkiewicza
18:15 Miłosz Kłeczek zaprasza
18:50 Klub sportowy
19:00 Dzisiaj, serwis inform.
20:20 Gość „Dzisiaj”
20:45 Agora Klarenbacha
22:00 Piachem w tryby
22:45 Kulisy manipulacji
23:25 Reasumując. program publ.
23:55 Republika wieczór
00:20 Republika nocą
01:40 Express Republiki
02:00 Express Republiki+
02:15 Poland Daily
02:30 Dzisiaj, serwis inform.
03:45 Podsumowanie tygodnia Rafała Ziemkiewicza
04:30 Telezakupy

14 marca - sobota

TVP 1

07:40 Rok w ogrodzie
08:05 Rok w ogrodzie extra
08:20 Pełnosprawni magazyn dla niepełnosprawnych
08:55 Ranczo
09:55 Komisarz Alex, odc. 295
10:55 Ojciec Mateusz
11:50 Teksańczyk, western
13:25 Noc w lesie, film dok.
14:25 Okrasa łamie przepisy
15:00 Sanatorium miłości 8
16:05 Dziedzictwo, odc. 858
17:00 Teleexpress
17:20 Pogoda
17:35 Ojciec Mateusz
18:40 Jaka to melodia? teleturniej muzyczny
19:30 Program informacyjny 19.30
19:55 Pytanie dnia
20:05 Sport
20:10 Pogoda
20:25 Komisarz Alex, odc. 309
21:25 Lucy i Desi dramat biograficzny, Lucy i Desi zmagają się z kryzysem, który może zakończyć zarówno ich karierę jak i małżeństwo.
23:45 Krew z krwi
00:45 W otchłani, thriller, Dwaj więźniowie budzą się na łodzi podwodnej wyposażonej w głowice nuklearne. Zmuszeni są współpracować aby odzyskać wolność.
02:40 Jaka to melodia? teleturniej muzyczny
04:40 Sprawdzamy, magazyn

TVP 2

05:10 Barwy szczęścia, odc. 3332
05:45 Barwy szczęścia, odc. 3333
06:25 M jak miłość, odc. 1915
07:30 Pytanie na śniadanie - pobudka, magazyn
07:55 Pytanie na śniadanie
11:30 Super Gary. Gotuj z Bosacką! magazyn kulinarny
12:10 W poszukiwaniu dobrego filmu, magazyn filmowy
12:45 Dobre strony, cykl feliet.
13:05 Panna młoda, odc. 45
14:00 Familiada, teleturniej
14:35 Koło fortuny, teleturniej
15:15 Szansa na sukces. Opole 2026 2, widowisko
16:20 Na dobre i na złe serial obyczajowy odc. 984
17:20 Panna młoda, odc. 46
18:15 Va banque, teleturniej
18:50 Słowo na niedzielę
19:00 Informacje kulturalne
19:25 Rodzinka.pl, serial komediowy odc. 302
20:00 Rodzinka.pl, serial komediowy odc. 303
20:30 The Voice Kids 9, widowisko
21:40 The Voice Kids 9
22:50 Gabi Drzewiecka zaprasza, talk-show
23:45 Bezpieczna przystań melodramat, Młoda dziewczyna przyjeżdża do małego miasteczka, gdzie odnajduje swoją drugą połówkę.
01:50 Czarne złoto, dramat hist.
04:05 Rodzinka.pl

polsat

05:25 Telezakupy TV Okazje
06:00 Nowy dzień z Polsat News
08:00 halo tu polsat, magazyn
11:30 Ewa gotuje, magazyn kul.
12:00 Rolniczki
13:05 Sing 2, film animowany
15:30 Ninja vs Ninja, reality show
17:30 Awantura o kasę
18:50 Wydarzenia
19:15 Prezydenci i premierzy
19:30 Sport, Pogoda
19:55 Kabaret na żywo. Chyba Czesuaf
21:55 Przykładny obywatel thriller, Kierowca śnieżnego pługa chce dokonać zemsty na handlarzu narkotyków, którego obwinia o śmierć syna.
00:35 Snajper 3, film sens., Sierżant Beckett leci do Wietnamu, by zabić swojego dawnego przyjaciela, który stał się śmiertelnie niebezpieczny.
02:20 The Independent, thriller, Trwają ostatnie tygodnie najważniejszych wyborów prezydenckich w historii, w których Amerykanie wybiorą swą pierwszą kobietę prezydent.

tvn

05:35 Uwaga!
05:50 Ukryta prawda, odc. 1577
06:45 Kuchenne rewolucje
07:45 Dzień Dobry TVN
11:30 Na Wspólnej, odc. 4174
12:00 Na Wspólnej, odc. 4175
12:25 Na Wspólnej, odc. 4176
12:50 Na Wspólnej, odc. 4177
13:20 Jak wytresować smoka film animowany
15:25 Kuchenne rewolucje
16:25 Skoki narciarskie: Zawody Pucharu Świata w Oslo - studio
16:40 Skoki narciarskie: 1. seria
17:40 Skoki narciarskie: studio
17:50 Skoki narciarskie: 2. seria
18:40 Skoki narciarskie: studio
19:00 Fakty, program inform.
19:30 Sport
19:40 Pogoda
19:45 Mam talent!
21:45 Bohemian Rhapsody dramat biograficzny
00:30 Obecność, horror
02:50 Szpital św. Anny
03:50 Uwaga! magazyn report.
04:10 CSI: Kryminalne zagadki Las Vegas
05:05 Nauka jazdy 5 program rozrywkowy

Republika

06:00 Smaki Polski
06:15 Kulisy manipulacji
06:50 Biznes Polska
07:05 Republika, wstajemy!
08:30 Przyjaciele Republiki
09:10 Rewolwer program publicystyczny
10:55 Polityczne podsumowanie tygodnia
12:20 Hity w sieci program rozrywkowy
13:10 Republika dzień
14:00 Republika dzień
14:10 1410 Bitwa polityczna
14:55 Republika dzień
15:00 Klub sportowy
15:10 Republika dzień
15:55 Republika dzień
16:00 Salonik polityczny
16:50 Klub sportowy
16:55 Express Republiki
17:10 Express Republiki+
17:25 Express Republiki Luz
17:45 Republika dzień
18:00 Republika dzień
18:15 Republika dzień
18:50 Klub sportowy
19:00 Dzisiaj
20:20 Gość „Dzisiaj”
20:50 Republika wieczór
22:15 Piachem w tryby program satyryczny
23:10 Ściśle jawne, magazyn
00:00 Odbudowani program publicystyczny
01:00 Magazyn filmowy Piotra Gocka, magazyn kulturalny
01:25 Poland Daily
01:35 Poland Daily - Weather
01:40 Dzisiaj, serwis inform.
03:00 Gość „Dzisiaj”, inform.
03:25 Hity w sieci, rozrywkowy
04:10 Rewolwer, publicyst.

15 marca

TVP 1

05:25 Sprawa dla reportera
06:20 Słownik polsko@polski
06:55 Słowo na niedzielę
07:00 Transmisja mszy świętej
08:00 Tydzień, magazyn roln.
08:30 Życie po „Sanatorium miłości”, cykl reportaży
08:55 Zmiennicy
10:05 Ojciec Mateusz
11:00 Komisarz Alex, odc. 309
11:55 Między ziemią a niebem
12:00 Anioł Pański
12:15 Między ziemią a niebem
12:45 Nowe życie, cykl reportaży
13:10 Serengeti
14:20 Dom
16:05 Dziedzictwo, odc. 859
17:00 Teleexpress
17:20 Pogoda
17:35 Daję słowo - Maciej Orłoś 2 talk-show
18:40 Jaka to melodia?
19:30 Program informacyjny 19.30
19:55 Pytanie dnia
20:05 Sport, Pogoda
20:25 Wojna zastępcza, serial szpiegowski odc. 2/13
21:25 Sanatorium miłości 8
22:15 „Sanatorium miłości 8”. Kulisy programu
22:20 Życie po „Sanatorium miłości”, cykl reportaży
22:50 Pamiętać Paryż, dramat
00:45 Lucy i Desi dramat biograficzny
03:00 Dom pod Dwoma Orłami. Kłamstwa Zofii film obyczajowy
04:45 Jaka to melodia?
05:30 Sprawdzamy, magazyn

polsat

05:40 Telezakupy TV Okazje
06:00 Nowy dzień z Polsat News
08:00 halo tu polsat, magazyn
11:35 Shrek ma wielkie oczy film animowany
12:15 Shrek 2, film animowany
14:05 Must be the music program rozrywkowy
16:15 Nasz nowy dom, reality show
17:30 Awantura o kasę, teleturniej
18:50 Wydarzenia
19:15 Sport, Pogoda
19:35 Państwo w państwie
19:55 Dancing with the Stars. Taniec z gwiazdami
22:25 Pokojówka na Manhattanie, komedia romantyczna
00:40 Święty interes, komedia, Dwaj bracia wracają do rodzinnej miejscowości na pogrzeb ojca. W spadku otrzymują starą Warszawę, która przed laty była własnością Karola Wojtyły.
02:30 Świat według Kiepskich odc. 544
03:05 Świat według Kiepskich odc. 545
03:45 Świat według Kiepskich odc. 546
04:20 Kabaretowa Ekstraklasa

Republika

06:00 Transmisja mszy świętej
07:00 Oko na niedzielę
07:10 Republika, wstajemy!
07:35 SOS dla chrześcijan
07:50 Smaki Polski
08:05 Przyjaciele Republiki
09:05 Miłosz Kłeczek - Wysokie Napięcie
10:35 Polityczna kawa
12:10 Studio prasowe
13:20 Republika dzień
14:10 1410 Bitwa polityczna
14:55 Republika dzień
15:00 Klub sportowy
15:10 Republika dzień program informacyjny
16:00 Republika dzień - serwis informacyjny
16:10 Republika dzień
16:30 Lewy z bicepsem
16:50 Klub sportowy
16:55 Express Republiki

eprasa.pl de6a16252e

niedziela

TVP 2

05:10 Barwy szczęścia, odc. 3335
05:45 Barwy szczęścia, odc. 3336
06:25 M jak miłość, odc. 1916
07:30 Pytanie na śniadanie - pobudka, magazyn
07:55 Pytanie na śniadanie
11:20 Jak to się mówi, czyli Kasia u Bralczyka, magazyn kulturalny
11:50 The Voice Kids 9, widowisko
12:55 The Voice Kids 9
14:00 Familiada, teleturniej
14:35 Koło fortuny, teleturniej
15:10 Szansa na sukces. Opole 2026 2, widowisko
16:15 Tak to leciało!
17:15 Sandokan, książę piratów
18:20 Pan Mama, serial komediowy odc. 48
18:55 Kocham Cię, Polsko! program rozrywkowy
20:20 Postaw na milion teleturniej
21:20 Kwiatki polskie duże program publicystyczny
22:25 Rodzinka.pl, odc. 303
22:55 Gra o wszystko, dramat biograficzny, Była narciarka Molly Bloom zakłada najbardziej ekskluzywny, nielegalny klub pokerowy w USA. Pewnego dnia do drzwi bohaterki pukają agenci FBI.
01:25 Krucjata 2. Znak bliźniąt serial kryminalny odc. 1/13
02:25 Bezpieczna przystań melodramat

tvn

05:35 Uwaga!
05:50 Ukryta prawda, odc. 1578
06:45 Bitwa o gości, reality show
07:45 Dzień Dobry TVN
11:30 Niezwykłe Stany Prokopa program rozrywkowy
12:35 Co za tydzień magazyn kulturalny
13:15 Mam talent! program rozrywkowy
15:15 Kamil Stoch - najlepszy raz serial dokumentalny
15:50 Skoki narciarskie: studio
16:10 Skoki narciarskie: 1. seria
17:10 Skoki narciarskie: studio
17:20 Skoki narciarskie: 2. seria
18:10 Skoki narciarskie: studio
18:30 Magda gotuje Internet
19:00 Fakty, program inform.
19:30 Sport
19:40 Pogoda
19:45 The Traitors. Zdrajcy program rozrywkowy
21:25 Poranek kojota, komedia
23:30 Kroniki Riddicka, film SF
02:05 Superwizjer
02:45 Szpital św. Anny
03:45 Uwaga!
04:00 CSI: Kryminalne zagadki Las Vegas
05:00 Nauka jazdy 5 program rozrywkowy

Republika

17:10 Express Republiki+
17:25 Express Republiki Luz
17:45 Miłosz Kłeczek. W ruchu
18:40 Republika dzień
18:50 Klub sportowy
19:00 Dzisiaj, serwis inform.
20:00 Gość „Dzisiaj” program informacyjny
20:30 Republika wieczór
21:30 Klub Republiki
22:30 Piachem w tryby program satyryczny
23:15 Wywiad z chuliganem
00:10 Express Republiki
00:25 Express Republiki+
00:40 Poland Daily
00:50 Poland Daily - Weather
00:55 Dzisiaj, serwis inform.
02:20 Miłosz Kłeczek - Wysokie Napięcie
03:40 Salonik polityczny
04:30 Telezakupy

16 marca - poniedziałek

TVP 1

06:15 Akacjowa 38
07:00 Transmisja mszy świętej
07:30 Studio Raban
08:00 Serwis Info, Pogoda Info
08:25 Zaraz wracam
09:05 Ranczo
10:05 Komisarz Alex, odc. 296
11:05 Ojciec Mateusz
12:00 Serwis Info
12:10 Agrobiznes, rolniczy
12:30 Agropogoda
12:40 Rok w ogrodzie extra
12:55 Serengeti
14:00 Złoty chłopak, odc. 248
15:00 Serwis Info
15:15 Reporterzy
15:35 Gra słów. Krzyżówka
16:05 Dziedzictwo, odc. 860
17:00 Teleexpress, Pogoda
17:25 Jaka to melodia?
17:55 Klan, odc. 4674
18:20 Zaraz wracam
18:55 Akacjowa 38
19:30 Program informacyjny 19.30
19:55 Pytanie dnia
20:10 Sport, Pogoda
20:30 Wszystko na sprzedaż teatr TV
21:45 Postscriptum, wywiad
22:15 Między nami są sytuacje film dokumentalny
23:25 Balans bieli, religijny
00:10 Miasto z morza, histor.
02:20 Pamiętać Paryż dramat obyczajowy
04:15 Raport specjalny, magazyn
05:00 Wykrywacz kłamstw
05:20 Pytanie dnia
05:45 Reporterzy
05:55 Oko na świat, magazyn

polsat

05:25 Telezakupy TV Okazje
06:00 Nowy dzień z Polsat News
08:30 Malanowski & Partnerzy, odc. 194
09:00 Malanowski & Partnerzy, odc. 195
09:30 Trudne sprawy, odc. 1000
10:30 Trudne sprawy, odc. 1001
11:35 Gliniarze, odc. 652
12:35 Gliniarze, odc. 653
13:35 Gliniarze, odc. 654
14:40 Dlaczego ja? odc. 1526
15:50 Wydarzenia
16:15 Pogoda
16:20 Interwencja
16:30 Na ratunek 112, odc. 1123
17:00 Gliniarze, odc. 1163
18:00 Pierwsza miłość, odc. 4175
18:50 Wydarzenia
19:15 Gość „Wydarzeń”
19:30 Sport, Pogoda
19:55 Milionerzy, teleturniej
20:30 Farma, reality show
21:40 Szybcy i wściekli 7, sens.
00:35 Królowa wojownik dramat przygodowy, Opowieść o Afryce i jednym z najważniejszych państw na tym kontynencie w XVIII i XIX wieku - Królestwie Dahomej.
03:25 Nasz nowy dom

TVP 2

05:30 M jak miłość
06:25 Rodzina (nie od) święta
06:55 Barwy szczęścia, odc. 3336
07:30 Pytanie na śniadanie
07:55 Pytanie na śniadanie
11:40 Okrasa łamie przepisy
12:15 Kolekcja
12:30 Koło fortuny, teleturniej
13:15 Panna młoda, odc. 46
14:05 Va banque, teleturniej
14:35 Na sygnale, odc. 860
15:05 La Promesa, odc. 349
16:00 Koło fortuny, teleturniej
16:35 Familiada, teleturniej
17:20 Panna młoda, odc. 47
18:15 Va banque, teleturniej
18:50 Jeden z dziesięciu
19:25 Barwy szczęścia, odc. 3336
20:05 Barwy szczęścia, odc. 3337
20:40 Kulisy serialu „M jak miłość”
20:55 M jak miłość, odc. 1917
21:55 Na sygnale, odc. 861
22:25 Na sygnale, odc. 862
22:55 Na przekór losowi
00:00 Wieloryb, dramat obycz., Cierpiący na poważną otyłość nauczyciel angielskiego próbuje odbudować więź ze swoją nastoletnią córką.
02:05 Instynkt, Komisarz Anna Oster zaczyna pracę w warszawskim wydziale zabójstw. Jej nietypowe metody śledcze oraz tajemnicza przeszłość sprawiają, że współpracownicy są wobec niej nieufni.
03:00 Akacjowa 38, telenowela
03:50 Rodzinka.pl

tvn

05:35 Uwaga!
05:50 Ukryta prawda, odc. 1579
06:45 Kuchenne rewolucje
07:45 Dzień Dobry TVN
11:20 Doradca smaku
11:25 Kuchenne rewolucje
12:35 Kuchenne rewolucje
13:40 Ukryta prawda, odc. 1684
14:40 Ukryta prawda, odc. 1685
15:45 Młode gliny, odc. 22/50
16:50 Szpital św. Anny, odc. 87
17:55 Detektywi, odc. 281
19:00 Fakty
19:35 Sport, Pogoda
19:55 Uwaga!
20:15 Na Wspólnej, odc. 4178
20:50 The Floor, teleturniej
21:30 Bitwa o gości, reality show
22:40 Jack Reacher: Jednym strzałem, film sensacyjny
01:15 Twórca, thriller SF, Joshua, były agent służb specjalnych zostaje zrekrutowany do wytropienia i zlikwidowania nieuchwytnego architekta zaawansowanej technologii.
03:55 Uwaga!
04:10 Co za tydzień, mag. kult.
04:50 Jak to jest zrobione? odc. 17/26

Republika

05:30 Republika, wstajemy!
06:00 Agro Info
06:05 Republika, wstajemy!
06:50 Andrzej Gajcy - pierwsza rozmowa polityczna
07:05 Przyjaciele Republiki
08:00 Przyjaciele Republiki - Gość
08:30 Michał #Rachoń
09:01 Po 9:00, program publ.
10:01 Po 10:00
11:01 Po 11:00
12:00 W samo południe
12:30 Republika dzień
12:45 Republika dzień
13:30 Republika dzień
13:40 Republika dzień
14:00 Republika dzień
14:10 1410 Bitwa polityczna
14:55 Republika dzień
15:00 Klub sportowy
15:15 Republika dzień
16:00 Republika dzień
16:15 Republika dzień
16:50 Klub sportowy
16:55 Express Republiki
17:10 Express Republiki+
17:30 Ewa Bugała. Wszystko jasne
18:20 Polityczny horyzont Łukasza Jankowskiego
18:50 Klub sportowy
19:00 Dzisiaj, serwis inform.
20:20 Gość „Dzisiaj”
20:50 W punkt, program publ.
22:15 Piachem w tryby
23:20 Codziennie *****burza
23:35 Republika wieczór
00:00 Biznes Polska
00:20 Republika nocą
01:40 Express Republiki
02:00 Express Republiki+
02:15 Poland Daily
02:30 Dzisiaj, serwis inform.
03:45 W punkt
04:30 Telezakupy

17 marca - wtorek

TVP 1

06:25 Akacjowa 38
07:00 Transmisja mszy świętej z Sanktuarium Matki Bożej na Jasnej Górze
07:30 Kościół z bliska
08:00 Serwis Info, Pogoda Info
08:25 Zaraz wracam
09:00 Ranczo
10:00 Komisarz Alex, odc. 297
11:00 Ojciec Mateusz
12:00 Serwis Info
12:10 Agrobiznes
12:25 Agropogoda
12:35 Program rolniczy
12:55 Pelagos. Śródziemnomorskie sanktuarium, film dok.
14:00 Złoty chłopak, serial obyczajowy odc. 249
15:00 Serwis Info
15:15 Reporterzy
15:35 Gra słów. Krzyżówka
16:05 Dziedzictwo, odc. 861
17:00 Teleexpress, Pogoda
17:25 Jaka to melodia?
17:55 Klan, odc. 4675
18:20 Zaraz wracam
18:55 Akacjowa 38
19:30 Program informacyjny 19.30
19:55 Pytanie dnia
20:10 Sport, Pogoda
20:30 Omnibus - teleturniej
21:00 Omnibus - dogrywka
21:20 Film fabularny
23:15 Psy wojny, film sens.
01:10 W otchłani, thriller
03:05 Film fabularny
04:55 Wykrywacz kłamstw
05:15 Pytanie dnia
05:40 Reporterzy
05:50 Oko na świat, magazyn

polsat

05:25 Telezakupy TV Okazje
06:00 Nowy dzień z Polsat News
08:30 Malanowski & Partnerzy serial fabularno-dokumentalny odc. 196
09:00 Malanowski & Partnerzy serial fabularno-dokumentalny odc. 197
09:30 Trudne sprawy, odc. 1002
10:30 Trudne sprawy, odc. 1003
11:35 Gliniarze, odc. 655
12:35 Gliniarze, odc. 656
13:35 Gliniarze, odc. 657
14:40 Dlaczego ja? odc. 1527
15:50 Wydarzenia
16:15 Pogoda
16:20 Interwencja
16:30 Na ratunek 112, odc. 1124
17:00 Gliniarze, odc. 1164
18:00 Pierwsza miłość, odc. 4176
18:50 Wydarzenia
19:15 Gość „Wydarzeń”
19:30 Sport
19:45 Pogoda
19:55 Milionerzy, teleturniej
20:30 Farma, reality show
21:30 Ninja vs Ninja, reality show
23:35 Mumia, film przyg.
02:00 Terrorysta, film krym., Ewan dostaje zlecenie rozpracowania siatki terrorystycznej.

TVP 2

05:30 M jak miłość
06:20 Przystań nad Biblią
06:30 Przystań nad Biblią
06:55 Barwy szczęścia, odc. 3337
07:30 Pytanie na śniadanie
07:55 Pytanie na śniadanie
11:40 Rosół polski, mag. kulin.
12:15 Którędy po sztukę
12:20 Którędy po sztukę
12:30 Koło fortuny, teleturniej
13:15 Panna młoda, odc. 47
14:05 Va banque, teleturniej
14:35 Na sygnale, odc. 861
15:05 La Promesa, odc. 350
16:00 Koło fortuny, teleturniej
16:35 Familiada, teleturniej
17:20 Panna młoda, odc. 48
18:15 Va banque, teleturniej
18:50 Jeden z dziesięciu
19:25 Barwy szczęścia, odc. 3337
20:05 Barwy szczęścia, odc. 3338
20:40 Kulisy serialu „M jak miłość”
20:55 M jak miłość, odc. 1918
21:55 Na sygnale, odc. 863
22:25 Magazyn Ekspresu Rep.
23:25 Samiec Alfa, czarna kom. „Codziennie zmagam się ze stadem rozhisteryzowanych, leniwych idiotek, które pasożytują na mnie” - wyznaje Bartek, stłamszony przez kobiety dżentelmen, szukających pomocy. Coach to nie charyzmatyczny lider, a jedynie pretensjonalny hochsztapler.
01:15 Gra o wszystko, biogr.
03:45 Sztuczna inteligencja - dwie strony medalu, dok.

tvn

05:35 Uwaga!
05:50 Ukryta prawda, odc. 1580
06:45 Kuchenne rewolucje
07:45 Dzień Dobry TVN
11:20 Doradca smaku
11:25 Kuchenne rewolucje
12:35 Kuchenne rewolucje
13:40 Ukryta prawda, odc. 1686
14:40 Ukryta prawda, odc. 1687
15:45 Młode gliny, odc. 23/50
16:50 Szpital św. Anny, odc. 88
17:55 Detektywi, odc. 282
19:00 Fakty
19:35 Sport, Pogoda
19:55 Uwaga!
20:15 Na Wspólnej, odc. 4179
20:50 The Floor, teleturniej
21:30 Skok na głęboką wodę program rozrywkowy
22:40 Kuba Wojewódzki
23:40 Superwizjer
00:20 Obecność, horror, Słynna para badaczy zjawisk paranormalnych zostaje poproszona o pomoc rodzinie, którą terroryzuje potężny demon.
02:40 The Traitors. Zdrajcy
04:15 Uwaga!
04:30 Jak to jest zrobione?, odc. 18/26
04:55 Kto was tak urządził?

Republika

05:30 Republika, wstajemy!
06:00 Agro Info
06:05 Republika, wstajemy!
06:50 Andrzej Gajcy - pierwsza rozmowa polityczna
07:05 Przyjaciele Republiki
08:00 Przyjaciele Republiki - Gość polityczny
08:30 Michał #Rachoń program publicystyczny
09:01 Po 9:00, program publ.
10:01 Po 10:00
11:01 Po 11:00
12:00 W samo południe
12:30 Republika dzień
12:45 Republika dzień
13:30 Republika dzień
13:40 Republika dzień
14:00 Republika dzień
14:10 1410 Bitwa polityczna
14:55 Republika dzień
15:00 Klub sportowy
15:15 Republika dzień
16:00 Republika dzień
16:15 Republika dzień
16:50 Klub sportowy
16:55 Express Republiki
17:10 Express Republiki+
17:35 Miłosz Kłeczek zaprasza
18:50 Klub sportowy
19:00 Dzisiaj, serwis inform.
20:20 Gość „Dzisiaj”
20:50 W punkt, program publ.
22:15 Piachem w tryby program satyryczny
23:20 Codziennie *****burza
23:35 Republika wieczór
00:20 Republika nocą
01:40 Express Republiki
02:00 Express Republiki+
02:15 Poland Daily
02:30 Dzisiaj, serwis inform.
03:45 W punkt
04:30 Telezakupy

18 marca - środa

TVP 1

06:25 Akacjowa 38
07:00 Transmisja mszy świętej
07:30 Rodzina (nie od) święta
08:00 Serwis Info, Pogoda Info
08:25 Zaraz wracam
09:05 Ranczo
10:05 Komisarz Alex, odc. 298
11:05 Ojciec Mateusz
12:00 Serwis Info
12:10 Agrobiznes
12:30 Agropogoda
12:40 Magazyn rolniczy
12:55 Mała myszka - opowieść o dzielnej matce, film dok.
14:00 Złoty chłopak, odc. 250
15:00 Serwis Info
15:15 Reporterzy
15:35 Gra słów. Krzyżówka
16:05 Dziedzictwo, odc. 862
17:00 Teleexpress, Pogoda
17:25 Jaka to melodia?
17:55 Klan, telenowela odc. 4676
18:20 Zaraz wracam, odc. 91
18:55 Akacjowa 38
19:30 Program informacyjny 19.30
19:55 Pytanie dnia
20:10 Sport, Pogoda
20:30 Omnibus - teleturniej
21:00 Omnibus - dogrywka
21:20 Pod ostrzałem, film krym.
23:20 Wyrok na Franciszka Kłosa, dramat wojenny
01:10 Psy wojny, film sensacyjny
03:05 Magazyn Ekspresu Rep.
04:05 The Day Iceland Stood Still, film dokumentalny
05:00 Wykrywacz kłamstw
05:20 Pytanie dnia
05:45 Reporterzy
05:55 Oko na świat, magazyn

polsat

05:25 Telezakupy TV Okazje
06:00 Nowy dzień z Polsat News
08:30 Malanowski & Partnerzy odc. 198
09:00 Malanowski & Partnerzy odc. 199
09:30 Trudne sprawy, odc. 1004
10:30 Trudne sprawy, odc. 1005
11:35 Gliniarze, odc. 658
12:35 Gliniarze, odc. 659
13:35 Gliniarze, odc. 660
14:40 Dlaczego ja? odc. 1528
15:50 Wydarzenia
16:15 Pogoda
16:20 Interwencja
16:30 Na ratunek 112, odc. 1125
17:00 Gliniarze, odc. 1165
18:00 Pierwsza miłość serial obycz., odc. 4177
18:50 Wydarzenia
19:15 Gość „Wydarzeń”
19:30 Sport
19:40 Pogoda
19:55 Milionerzy, teleturniej
20:30 Farma, reality show
21:30 Bez pudru, czyli kabaret plus... program rozr.
22:45 New York Taxi, komedia sensacyjna
00:50 40-letni prawiczek komedia romantyczna
03:20 Nasz nowy dom

TVP 2

05:35 M jak miłość
06:25 Mozaika żydowska. Magazyn kulturalno-religijno-społeczny, magazyn
06:55 Barwy szczęścia, odc. 3338
07:30 Pytanie na śniadanie - pobudka, magazyn
07:55 Pytanie na śniadanie
11:40 Gwiazdorska kuchnia Ani 3, magazyn kulinarny
12:10 Rzecz Polska, cykl dokumentalny, sezon 1
12:30 Koło fortuny
13:15 Panna młoda, odc. 48
14:05 Va banque, teleturniej
14:35 Na sygnale, serial fabularno-dok., odc. 862
15:05 La Promesa - pałac tajemnic, serial obyczajowy odc. 351
16:00 Koło fortuny, teleturniej
16:35 Familiada, teleturniej
17:20 Panna młoda, odc. 49
18:15 Va banque, teleturniej
18:50 Jeden z dziesięciu teleturniej
19:25 Barwy szczęścia, odc. 3338
20:05 Barwy szczęścia, odc. 3339
20:40 Przepis dnia
20:55 Na dobre i na złe, odc. 985
21:55 Na sygnale, odc. 864
22:25 Na sygnale, odc. 865
22:55 Peaky Blinders, serial kryminalny odc. 33/36
00:05 Ślub na medal komedia romantyczna
01:45 Na przekór losowi
02:45 Sael-leo-ri-maen Cho-han-ji, film dok.
03:45 Rodzinka.pl

tvn

05:35 Uwaga!
05:50 Ukryta prawda, odc. 1581
06:45 Kuchenne rewolucje program rozrywkowy
07:45 Dzień Dobry TVN
11:20 Doradca smaku
11:25 Kuchenne rewolucje
12:35 Kuchenne rewolucje
13:40 Ukryta prawda, odc. 1688
14:40 Ukryta prawda, odc. 1689
15:45 Młode gliny, serial kryminalny, odc. 24/50
16:50 Szpital św. Anny, odc. 89
17:55 Detektywi, odc. 283
19:00 Fakty, program inform.
19:35 Sport
19:45 Pogoda
19:55 Uwaga!
20:15 Na Wspólnej, odc. 4180
20:50 The Floor, teleturniej
21:30 Królowa przetrwania 3 reality show
22:55 Dziewczyna moich koszmarów, komedia rom.
01:15 Szpital św. Anny
02:15 Uwaga!
02:30 Dubaj. Pustynia pełna bogactwa, program rozrywkowy
03:50 CSI: Kryminalne zagadki Las Vegas
04:50 Nauka jazdy 5

Republika

05:30 Republika, wstajemy!
06:00 Agro Info
06:05 Republika, wstajemy!
06:50 Andrzej Gajcy - pierwsza rozmowa polityczna
07:05 Przyjaciele Republiki
08:00 Przyjaciele Republiki - Gość polityczny
08:30 Michał #Rachoń program publicystyczny
09:01 Po 9:00, program publ.
10:01 Po 10:00
11:01 Po 11:00
12:00 W samo południe
12:30 Republika dzień
12:45 Republika dzień
13:30 Republika dzień
13:40 Republika dzień
14:00 Republika dzień
14:10 1410 Bitwa polityczna
14:55 Republika dzień
15:00 Klub sportowy
15:15 Republika dzień
16:00 Republika dzień
16:15 Republika dzień
16:50 Klub sportowy
16:55 Express Republiki
17:10 Express Republiki+
17:35 Miłosz Kłeczek zaprasza
18:50 Klub sportowy
19:00 Dzisiaj, serwis inform.
20:20 Gość „Dzisiaj”
20:50 W punkt
22:15 Piachem w tryby program satyryczny
23:20 Codziennie *****burza
23:35 Republika wieczór
00:20 Republika nocą
01:40 Express Republiki
02:00 Express Republiki+
02:15 Poland Daily
02:30 Dzisiaj, serwis inform.
03:45 W punkt
04:30 Telezakupy

eprasa.pl de6a16252e

KRONIKA POLICYJNA

86 ZATRZYMANYCH

Policjanci z województwa lubelskiego zatrzymali 86 osób poszukiwanych przez organy ścigania podczas dwudniowej akcji pod kryptonimem „Poszukiwany". W działaniach uczestniczyli funkcjonariusze ze wszystkich jednostek garnizonu lubelskiego, a także Straż Graniczna. Operację koordynowało Biuro Kryminalne Komendy Głównej Policji.

Sprawdzono ponad 1400 adresów i miejsc na terenie całego województwa. Policjanci koncentrowali się na ustaleniu miejsc pobytu osób ukrywających się przed wymiarem sprawiedliwości, które liczyły na uniknięcie konsekwencji prawnych. Wśród zatrzymanych znalazło się 10 osób poszukiwanych listami gończymi. Funkcjonariusze zatrzymali także 5 cudzoziemców. W trakcie działań ujawniono ponadto 17 obcokrajowców przebywających w Polsce nielegalnie. Wobec dwóch osób – obywateli Ukrainy i Białorusi – skierowano wnioski o wydalenie z kraju w związku z popełnionymi przestępstwami. **(T.MARK)**

O powiecie łukowskim czytaj też na str. 5

Radny Lucjan Szekalis uważa, że…

Szkołę w Mikłusach można uratować



Informowaliśmy już o zamiarze likwidacji szkoły w Mikłusach. Do sprawy odniósł się radny powiatowy **Lucjan Szekalis**, który - jak podkreśla - chce przedstawić inne spojrzenie na sytuację placówki.



fot. FB Powiat łukowski

Lucjan Szekalis

Zdaniem radnego spadek liczby uczniów z 72 w ubiegłym roku szkolnym do 60 w roku bieżącym nie wynika z niżu demograficznego, lecz z działań władz gminy.

- To nie jest efekt mniejszej liczby dzieci, ale nierównego traktowania szkół - uważa.

Jak wskazuje, w szkole w Mikłusach przydzielono jedynie jedną godzinę świetlicy tygodniowo, podczas gdy w Trzebieszowie jest to 31 godzin tygodniowo.

- Pracujący rodzice nie mają możliwości odebrania dzieci bezpośrednio po lekcjach, dlatego przenoszą je do Trzebieszowa lub innych szkół. I to jest rzeczywisty powód zmniejszenia liczby uczniów w Mikłusach - podkreśla radny powiatowy. Dodaje również, że - w jego ocenie - nieprawdą jest, iż szkoła w Mikłusach ma najmniejszą liczbę dzieci w gminie.

Radny wskazuje na konkretne rozwiązanie. Jego zdaniem należałoby zmienić sieć szkół tak, aby dzieci z Wólki Konopnej i Wierzejek należały do obwodu szkoły w Mikłusach.

- Przekazałem radzie gminy mapę. Gdyby przyjąć takie rozwiązanie, odległości do szkół byłyby zgodne z prawem oświatowym, a wszystkie dzieci z terenu gminy miałyby równe warunki dojazdu - argumentuje.

Jak wylicza, dzieci z Wólki Konopnej miałyby wówczas trzy kilometry do szkoły w Mikłusach, zamiast sześciu kilometrów do szkoły w Celinach, do której obecnie dojeżdżają. W opinii radnego ułatwiłoby to również przygotowanie dzieci do pierwszej Komunii Świętej, ponieważ parafią dla Wólki Konopnej są Zembry, a dzieci z Zembrów uczęszczają do szkoły w Mikłusach.

- Szkoda, że władze gminy nie chcą ratować szkoły i nie szukają rozwiązania. Szkoda, że nie słuchają ludzi. Szkoda, że traktują szkoły jak przedsiębiorstwo, które musi przynosić zyski, a nie jak najlepszą inwestycję, którą jest nauka dzieci - podsumowuje radny Lucjan Szekalis. **(T.MARK)**

Zmiana rozkładu jazdy

Utrudnienia także dla pasażerów z Łukowa

Mieszkańcy Łukowa oraz osoby dojeżdżające do Warszawy i Dęblina muszą przygotować się na zmiany w kursowaniu pociągów. Od 8 marca wszedł w życie nowy rozkład jazdy, który będzie obowiązywał do 13 czerwca.

Największe utrudnienia czekają pasażerów linii R7 w kierunku Dęblina. W okresie od 12 do 26 kwietnia na odcinku Warszawa Wawer - Otwock całkowicie wstrzymany zostanie ruch pociągów. W tym czasie należy spodziewać się zmian w organizacji podróży oraz możliwych wydłużeń czasu przejazdu.

Zmiany obejmą również połączenia na trasie Łuków - Warszawa. W związku z remontem linii R7 wszystkie połączenia dalekobieżne do i z Lublina zostaną skierowane objazdem przez linię R2. Spowoduje to istotne modyfikacje w kursowaniu pociągów Kolei Mazowieckich, w tym zmiany godzin odjazdów i przyjazdów.

Dodatkowo w terminie od 10 marca do 12 czerwca ostatni pociąg w ciągu doby - nr 19801 na odcinku Warszawa Rembertów – Sulejówek Miłosna - zostanie zastąpiony komunikacją autobusową. Utrudnienia związane są z budową tunelu i nocnym zamknięciem linii. Zmiany te będą obowiązywały we wtorki, środy, czwartki i piątki.

Podróżnym zaleca się każdorazowe sprawdzanie aktualnego rozkładu jazdy przed wyjazdem oraz uwzględnienie możliwych opóźnień w planowaniu podróży. **(T.MARK)**

Wsparcie, które działa.

Pomoc blisko domu

Burmistrz Łukowa **Piotr Płudowski** przedstawił informację o działaniach realizowanych przez Centrum Usług Społecznych. Skala wsparcia robi wrażenie - łączna wartość projektów finansowanych ze środków europejskich przekracza 10 milionów złotych, a dodatkowe blisko 2 miliony złotych pochodzą z programów rządowych.

CUS realizuje sześć projektów unijnych, w tym: program „CUS w Łukowie wspiera mieszkańców", skierowany do 350 osób (wartość ponad 3 mln zł), projekt „Polityka senioralna FS Plus" (ponad 2,8 mln zł), klub rozwoju cyfrowego dla mieszkańców 18+ (blisko 500 tys. zł) czy działania z zakresu aktywnej integracji społecznej i wsparcia seniorów. Najnowszym przedsięwzięciem jest projekt „Silna rodzina w mieście Łuków" – wsparciem objętych ma zostać 30 rodzin przeżywających trudności opiekuńczo-wychowawcze.

Równolegle Centrum realizuje trzy programy rządowe: „Asystent osobisty osoby z niepełnosprawnością", „Opieka wytchnieniowa" oraz „Korpus wsparcia seniorów". Ten ostatni stał się przedmiotem osobnej uchwały.

Rada jednogłośnie przyjęła program na 2026 rok. Zakłada on organizację usług opiekuńczych w formie sąsiedzkiej oraz kontynuację teleopieki (opaski bezpieczeństwa dla seniorów).

Burmistrz podkreśla, że skala środków zewnętrznych pozyskanych przez CUS jest znacząca, a oferta skierowana jest do szerokiego grona mieszkańców - od rodzin w kryzysie, przez seniorów, po osoby z niepełnosprawnościami.

TOMASZ MARKIEWICZ

W Łukowie

Mieszkańcy zgłaszają, radni pytają

Nowa linia autobusowa, problemy z parkowaniem przy cmentarzu i niedziałająca sygnalizacja świetlna. Podczas ostatniej sesji radni miasta Łuków poruszyli kwestie, które na co dzień zgłaszają mieszkańcy miasta.

Radny **Krzysztof Jodełko** poruszył sprawę nowej linii autobusowej Ł5. Mieszkańcy dziękują za jej uruchomienie, ale część zwraca uwagę, że autobus nie dojeżdża do końca ulicy Cieszkowizna. Burmistrz tłumaczył, że problemem jest brak miejsca do bezpiecznego zawracania, ale zapowiedział analizę możliwości wydłużenia trasy.

Radny **Jarosław Okliński** zgłosił problem parkowania podczas uroczystości pogrzebowych przy ulicy Zapowiednik. W okresie zimowym, przy nieodśnieżonych poboczach i wysokich zwałach śniegu, sytuacja staje się niebezpieczna. Burmistrz zapowiedział działania organizacyjne i rozważenie utwardzenia terenu przy cmentarzu.

Radni zwrócili też uwagę na nieprawidłowo działającą sygnalizację świetlną na skrzyżowaniu ulic Warszawskiej i Rogalińskiego - szczególnie w zakresie widoczności sygnałów dla pieszych. Miasto ma zgłosić sprawę do zarządcy drogi. **(T.MARK)**

W Łukowie powstanie…

Terenowy punkt paszportowy

Mieszkańcy Łukowa i całego powiatu niebawem będą mogli załatwić sprawy paszportowe na miejscu. Porozumienie w sprawie utworzenia Terenowego Punktu Paszportowego podpisali **Krzysztof Komorski** oraz **Piotr Płudowski**.

Nowa placówka będzie funkcjonować w siedzibie Urzędu Miasta Łuków. To istotne udogodnienie dla mieszkańców, którzy dotychczas, aby wyrobić paszport, musieli wyjeżdżać do Siedlec, Białej Podlaskiej czy Lublina. Dzięki uruchomieniu punktu wiele formalności będzie można załatwić bez konieczności opuszczania miasta.



fot. Urząd Miasta Łuków

Burmistrz Płudowski

W łukowskim punkcie będzie można złożyć wniosek o paszport, paszport tymczasowy oraz dokument dla dziecka, a także odebrać gotowy dokument. Samorząd podkreśla, że nowa placówka nie tylko zwiększy komfort obsługi mieszkańców, ale również wzmocni rolę Łukowa jako lokalnego centrum usług administracyjnych.

Terenowy Punkt Paszportowy w Łukowie będzie już dwunastą tego typu placówką w województwie lubelskim.

Dane potwierdzają, że zapotrzebowanie na usługi paszportowe w regionie jest duże. W 2025 roku w województwie lubelskim przyjęto 84 770 wniosków o dokument paszportowy, a wydano 83 620 paszportów. Z kolei w styczniu 2026 roku przyjęto 7 398 wniosków, a wydano 5 869 dokumentów.

Uruchomienie punktu w Łukowie ma usprawnić obsługę mieszkańców i skrócić czas potrzebny na załatwienie formalności związanych z wyrobieniem paszportu. **(T.MARK)**

R E K L A M A



BIURO OGŁOSZEŃ

Dom Handlowy przy skwerku, stoisko „Triumf", ul. Zdanowskiego 4
Punkt Kurierski „Pakersi", ul. Browarna 35/1, Łuków
Stoczek Łukowski, Plac Kościuszki 13

Blisko dwa miliony złotych na...

Nowoczesny sprzęt kardiologiczny w Łukowie

Oddział wewnętrzno-kardiologiczny SPZOZ w Łukowie zostanie doposażony w nowoczesny sprzęt diagnostyczny. Na poprawę jakości świadczeń kardiologicznych przeznaczono 1 978 405 złotych.

Większość środków - ponad 1,8 mln zł - pochodzi z KPO. Pozostałą kwotę, blisko 143 tys. zł, zabezpieczył Powiat Łukowski. To jedna z największych inwestycji w ostatnim czasie w infrastrukturę medyczną łukowskiego szpitala.

Nowe urządzenia trafią przede wszystkim na oddział wewnętrzno-kardiologiczny oraz do pracowni holtera i prób wysiłkowych. To właśnie tam diagnozowani są pacjenci z podejrzeniem chorób serca, zaburzeń rytmu czy niewydolności krążenia. Badania holterowskie pozwalają monitorować pracę serca przez całą dobę, natomiast próby wysiłkowe pokazują, jak serce reaguje na obciążenie.

Dzięki doposażeniu oddziału lekarze będą mogli szybciej i precyzyjniej diagnozować pacjentów. Szpital liczy również na skrócenie czasu oczekiwania na badania oraz usprawnienie całego procesu leczenia. **(T.MARK)**

JK

eprasa.pl de6a16252e

Przemówienia na kościelnym koncercie, ale kto za to płacił?

Poszło o politykę w kościele

- W kościele wszyscy jesteśmy braćmi i siostrami. Ja do kościoła poszedłem pomodlić się, a nie walczyć z konkurencją polityczną - mówił radny powiatowy Krzysztof Laskowski

Podczas ostatniej sesji rady powiatu mińskiego, pod koniec obrad w punkcie „Wnioski i oświadczenia radnych", wywiązała się dyskusja dotycząca wydarzeń towarzyszących koncertowi kolęd (organizowanych przez Powiatowe Centrum Kultury i Aktywności), który odbył się w jednym z kościołów na terenie powiatu.



fot. Starostwo Powiatowe

Krzysztof Laskowski

Głos w tej sprawie zabrał radny **Krzysztof Laskowski**, który podkreślił, że jego wystąpienie nie jest atakiem na konkretne osoby, lecz, jak mówił, obroną zasad.

- Nie chodzi o wyrażanie pretensji, tylko żeby pewne rzeczy już nie miały miejsca następnym razem - rozpoczął swoje wystąpienie.

Radny stwierdził, że podczas koncertu pojawiły się elementy promocji politycznej.

- W kościele jesteśmy braćmi i siostrami, a nie konkurentami. Nie ma tam ministrów, posłów ani wójtów, są tylko bracia i siostry - mówił radny.

Początkowo nie chciał przytaczać konkretnej sytuacji, jednak pytania z sali skłoniły go do wyjaśnień. Opowiedział więc o jednym z koncertów, podczas którego głos na początku wydarzenia zabrał poseł Milewski, a razem z nim radna, określana jako inicjatorka koncertu.

- I co? Ja miałbym podejść do mikrofonu i powiedzieć, że też jestem radnym? Nie odważyłbym się na to. Nie będę profanował Domu Bożego. Do kościoła idzie się modlić, a nie walczyć z polityczną konkurencją - podkreślił.

Radny zaznaczył, że nie chodzi mu o to, iż sam nie zabrał głosu.

- To nie jest kwestia tego, że mnie nie było przy mikrofonie. Moim zdaniem nikt nie powinien tam występować. Kościół nie jest miejscem na promocję - argumentował.

Do wypowiedzi radnego odniosła się wicestarosta **Urszula Pacyga**, która przeprosiła za ewentualne nieporozumienia.

- Jeżeli nastąpiła taka sytuacja i było to przeoczenie ze strony Powiatowego Centrum Kultury i Aktywności, to ja z tej strony mogę tylko przeprosić. Nie wiedziałam, że taka sytuacja zaistniała - powiedziała.

Jak zaznaczyła, w kościele, tak jak wszędzie, wszyscy powinni być traktowani równo.

Radny **Witold Kikolski** zwrócił uwagę na kwestię zaproszeń na koncert kolęd.



fot. Starostwo Powiatowe

Urszula Pacyga

- Mieszkańcy trzech gmin dostali zaproszenia na ten koncert od pani radnej, jak również od pana posła Milewskiego. Pytanie jest takie: czy to było sfinansowane z Powiatowego Centrum Kultury, czy też była to inicjatywa prywatna? - pytał.

Wicestarosta poinformowała, że nie ma w tej chwili takiej wiedzy.

- Odpowiem albo przy najbliższym spotkaniu, albo na piśmie - zapowiedziała.

TOMASZ MARKIEWICZ

KRONIKA POLICYJNA

KIEROWCA Z ZAKAZEM

4 marca w **Sulejówku** policjanci Wydziału Ruchu Drogowego Komendy Powiatowej Policji w Mińsku Mazowieckim zatrzymali do kontroli drogowej kierującego Audi 35-letniego mężczyznę. Okazało się, że ma on aktywny zakaz prowadzenia pojazdów mechanicznych. Sprawa trafi do sądu.

TRZY DOŻYWOTNIE ZAKAZY

Policjanci z drogówki zatrzymali na terenie **Mińska Mazowieckiego** 31-letniego kierowcę Nissana, który w ogóle nie powinien wsiadać za kierownicę. Miał ponad 1,5 promila alkoholu w wydychanym powietrzu, a po sprawdzeniu danych w policyjnych systemach wyszło na jaw, że ma aż trzy aktywne dożywotnie zakazy prowadzenia pojazdów mechanicznych. Mężczyzna został zatrzymany i osadzony w policyjnej celi. Po wytrzeźwieniu usłyszał zarzuty kierowania pojazdem w stanie nietrzeźwości oraz niestosowania się do sądowych zakazów prowadzenia pojazdów. O jego dalszym losie zdecyduje sąd. **(T.MARK)**

Halinów ma swoje kino.

Kino Skruda otwarte dla mieszkańców

W Halinowie spełniło się marzenie wielu mieszkańców - swoje podwoje otworzyło Kino Skruda. To czwarte kino w powicie mińskim.

Pierwsze seanse odbyły się 28 lutego w budynku Domu Kultury, inaugurując działalność nowego miejsca na kulturalnej mapie miasta. Samorząd gminy Halinów oraz mieszkańcy od lat podkreślali potrzebę stworzenia miejsca, w którym będzie można obejrzeć najnowsze produkcje bez konieczności wyjazdu do większych miast. Dziś to już rzeczywistość.

W repertuarze Kina Skruda znajdą się zarówno filmy premierowe, jak i popremierowe największych dystrybutorów filmowych. Dzięki temu widzowie mogą liczyć na aktualne hity kinowe, propozycje familijne, animacje dla najmłodszych, a także kino dla bardziej wymagającej publiczności.

Kino funkcjonuje w systemie weekendowym. Seanse odbywają się w piątki (w godzinach popołudniowych i wieczornych) oraz w soboty i niedziele przez cały dzień. To rozwiązanie ma umożliwić mieszkańcom swobodne planowanie wizyt w kinie w czasie wolnym od pracy i szkoły.

Ceny biletów ustalono na poziomie 25 zł za bilet normalny oraz 20 zł za ulgowy - dla dzieci, młodzieży do 18. roku życia oraz seniorów. Przewidziano również ofertę grupową: przy zakupie powyżej 15 biletów cena wynosi 18 zł od osoby.

Nie zabrakło także kinowych klasyków. W foyer można kupić popcorn, nachosy oraz napoje, które dla wielu widzów są nieodłącznym elementem filmowego wieczoru. **(T.MARK)**

Ścieżka połączy miasto z rezerwatem

Gmina Mińsk Mazowiecki rozpoczęła budowę brakującego odcinka ścieżki pieszo-rowerowej, który połączy Mińsk Mazowiecki z jednym z najcenniejszych przyrodniczo miejsc w regionie - rezerwatem Bagno Pogorzel w Mikanowie.

Prace budowlane prowadzone są obecnie w Hucie Mińskiej. Tam trwa gruntowna przebudowa mostku przy dawnym ośrodku „Marianka". Przez lata to właśnie ten odcinek był „wąskim gardłem" całej trasy - miejscem, w którym piesi i rowerzyści musieli zachować szczególną ostrożność, a komfort poruszania się pozostawiał wiele do życzenia.

Nowa infrastruktura ma przede wszystkim poprawić bezpieczeństwo. Droga wojewódzka nr 802 należy do ruchliwych arterii regionu, a oddzielenie ruchu samochodowego od pieszych i rowerzystów to nie tylko kwestia wygody, ale i bezpieczeństwa.

- Zniknie konieczność jazdy poboczem czy manewrowania między samochodami. W zamian powstanie płynna, nowoczesna trasa, która umożliwi swobodne przemieszczanie się podczas codziennych dojazdów, jak i rekreacyjnych wypadów - informuje Urząd Gminy w Mińsku Mazowieckim.

Nowe połączenie otworzy też wygodną drogę do jednego z przyrodniczych symboli gminy. Bagno Pogorzel w Mikanowie od lat przyciąga spacerowiczów, miłośników przyrody i rowerzystów. Po zakończeniu prac wycieczka do rezerwatu - czy to na niedzielny spacer, rodzinny rajd rowerowy, czy szybki trening - stanie się jeszcze bardziej dostępna. Trasa poprowadzi niemal od progu miasta wprost do leśnych duktów i podmokłych terenów chronionych. **(T.MARK)**

Radny pyta o emisję pyłów z instalacji przy ul. Królewieckiej.

Nie miałem podstaw, aby odmówić...

Produkcja betonu przy ul. Królewieckiej w Mińsku Mazowieckim od dłuższego czasu budzi zainteresowanie mieszkańców.

Starosta miński zezwolił na działalność zakładu, ale pojawiają się pytania o nadzór nad instalacją, a także o parametry techniczne urządzeń, które mogą oddziaływać na środowisko. Bo w wydanej decyzji starosta odstąpił od wyznaczenia stanowisk pomiarowych do badania emisji pyłów, uzasadniając to „brakiem możliwości technicznych" ich ustawienia. W praktyce oznacza to brak regularnej kontroli emisji zanieczyszczeń z instalacji.

WĄTPLIWOŚCI RADNEGO

Radny **Jerzy Gryz** zwrócił uwagę na potrzebę wyjaśnienia pojawiających się wątpliwości.

Przypomniał, że zakład znajduje się w pobliżu zabudowy jednorodzinnej.

- Cementownia historycznie istnieje tam wiele lat. Jest otoczona z trzech stron domami jednorodzinnymi, całą dzielnicą domów jednorodzinnych Nowe Miasto. W linii prostej jest to 300–400 metrów do szkoły podstawowej nr 5 - wyliczał radny.

W jego ocenie tego typu instalacje powinny znajdować się z dala od terenów mieszkalnych.

- Raczej powinno się dążyć do wygaszania takich instalacji, znajdujących się na terenie typowo mieszkalnym. Powinny być wyprowadzone daleko od osiedli - podkreślił.

Radny zapytał starostę, na jakiej podstawie została wydana decyzja, biorąc pod uwagę emisję pyłów.

STAROSTA: DECYDUJĄ PRZEPISY

Starosta **Remigiusz Górniak** wyjaśnił, że pozwolenie zostało wydane w oparciu o obowiązujące przepisy prawa ochrony środowiska.

- Decyzja z dnia 18 grudnia 2025 roku, zezwalająca na wprowadzenie pyłu do powietrza z instalacji do produkcji betonu, została wydana w oparciu o przepisy ustawy o ochronie środowiska oraz w oparciu o odpowiednie rozporządzenia ministra - powiedział starosta.



Jerzy Gryz fot. z arch.

Jak wyjaśnił, przedsiębiorca złożył kompletny wniosek spełniający wymogi formalne i zawierający wszystkie wymagane ustawą informacje, wyjaśnienia i obliczenia w zakresie wprowadzania pyłów do powietrza. Do wniosku dołączono także wymagane dokumenty, w tym zaświadczenie o niekaralności za przestępstwa przeciwko środowisku. Starosta podkreślił również, że przepisy nie dają urzędowi możliwości badania niektórych kwestii na tym etapie postępowania.

STAROSTA MIAŁ ZWIĄZANE RĘCE

Jak zaznaczył Remigiusz Górniak, instalacja przy ul. Królewieckiej nie jest nową instalacją. Pozwolenie jest kontynuacją wcześniej wydanych dwóch pozwoleń. Podkreślił również, że przepisy nie nakładają obowiązku konsultowania takiej decyzji z innymi instytucjami.

- Ustawodawca przed wydaniem takiego pozwolenia nie wprowadził obowiązku opiniowania czy uzgadniania z innymi organami w zakresie ochrony środowiska – mówił starosta.

Według niego, odmowa wydania decyzji mogłaby narazić powiat na poważne konsekwencje finansowe.

- Ja tej decyzji nie mogłem nie wydać. Gdybym jej nie wydał, a właściciel skutecznie odwołałby się do sądu, naraziłbym mieszkańców powiatu na wypłatę dużych odszkodowań - podkreślał.

Starosta zwrócił także uwagę na rolę samorządu miejskiego w kształtowaniu polityki przestrzennej. - Miasto mogłoby wprowadzić miejscowy plan, który zakazywałby tego typu działalności - wskazał.

Zdaniem starosty to właśnie zmiana planu miejscowego mogłaby w przyszłości ograniczyć funkcjonowanie podobnych instalacji w pobliżu zabudowy mieszkalnej.

Pytanie, ile pyłów emituje zakład produkcji betonu, pozostaje bez odpowiedzi. Bo, jak wynika z informacji przekazanych przez Wojewódzki Inspektorat Ochrony Środowiska Delegatura w Mińsku Mazowieckim, bez wyznaczonych stanowisk pomiarowych kontrola emisji pyłów nie jest możliwa.

TOMASZ MARKIEWICZ

BIURO OGŁOSZEŃ

Mrozy, Kiosk „Mrozer", ul. Armii Krajowej 6

O powiecie mińskim czytaj też na str. 5, 6

eprasa.pl de6a16252e



OSZUSTWO NA BANK

5 marca w **gminie Siedlce** 43-letnia kobieta padła ofiarą oszustwa internetowego. Skontaktował się z nią mężczyzna podający się za pracownika banku. Twierdził, że pomaga zabezpieczyć pieniądze przed rzekomym oszustwem. W trakcie rozmowy wyłudził od niej pięć kodów BLIK. W efekcie z konta kobiety zniknęło ponad 11 tys. zł. Pieniądze zostały wypłacone z bankomatu na terenie Warszawy.

KIEROWAŁ MIMO ZAKAZU

6 marca w miejscowości **Golice-Kolonia** policjanci z siedleckiej drogówki zatrzymali do kontroli Renault. Jak się okazało, 65-letni mieszkaniec Siedlec, który siedział za kierownicą, miał aktywny zakaz prowadzenia wszelkich pojazdów mechanicznych, wydany przez Sąd Rejonowy w Sokołowie Podlaskim. Mężczyzna był trzeźwy. Samochód przekazano wskazanej osobie.

ZATRZYMANY PRZEZ ŚWIADKA

6 marca w **Żelkowie** 57-letni mieszkaniec gminy Siedlce prowadził Fiata, mając aż 3,7 promila alkoholu w organizmie. Nietrzeźwego kierowcę zatrzymał świadek, który na stacji paliw uniemożliwił mu dalszą jazdę i wezwał policję. Samochód został odholowany na parking, a mężczyznę osadzono w policyjnym pomieszczeniu dla osób zatrzymanych do czasu wytrzeźwienia i wyjaśnienia sprawy.

ALE POGRAŁ

6 marca 25-letni mieszkaniec **gminy Siedlce** został oszukany podczas transakcji internetowej. Mężczyzna sprzedał na portalu ogłoszeniowym dwie wirtualne paczki tzw. „smoczych monet" w grze. Kupujący odebrał przedmiot w grze, jednak nie zapłacił za niego. Straty pokrzywdzonego wyniosły prawie 1900 zł.

KOLIZJA I ZAKAZ

8 marca na jednym z parkingów w centrum **Siedlec** 23-letni obywatel Gruzji, kierując Oplem, uderzył w zaparkowanego Volkswagena, w którym znajdował się kierowca. Podczas interwencji policjanci ustalili, że sprawca był trzeźwy, ale ma sądowy zakaz prowadzenia pojazdów mechanicznych wydany przez Sąd Rejonowy w Siedlcach. Został zatrzymany, a pojazd przekazano wskazanej osobie.

POTRĄCENIE NA PRZEJŚCIU

6 marca w **Siedlcach** 82-letni kierowca Mazdy, zjeżdżając z ronda Hoffmana w kierunku ul. Popiełuszki, potrącił na oznakowanym przejściu dla pieszych 42-letniego mężczyznę. Poszkodowany z obrażeniami ciała został przewieziony do szpitala. Zarówno kierowca, jak i pieszy byli trzeźwi. (**ak**)

O powiecie siedleckim czytaj na str. 3, 8, 9

BIURA OGŁOSZEŃ
ul. Armii Krajowej 11,
tel. 25 633 05 05
DomTel, ul. Chrobrego 9/3,
tel. 25 740 20 20

– Jak nie będzie PSZOK, to opony, lodówki i kanapy znowu masowo pojawią się w lasach – obawiają się mieszkańcy.

No i wszyscy mają problem

Chodzi o dziesiątki, a pewnie nawet setki ton odpadów, przede wszystkim tak zwanych gabarytowych. Do tej pory mieszkańcy gminy Siedlce mogli je oddawać bezpłatnie do Punktu Selektywnej Zbiorki Odpadów przy ulicy Brzeskiej w Siedlcach.



Czy takie obrazki będą się pojawiały coraz częściej? fot. zbj

To się jednak wkrótce zmieni, bo umowa wygasa. Mieszkańcy gminy Siedlce, a to około 20 tysięcy osób, obawiają się, że zostaną zostawieni z problemem bez żadnej pomocy.

– Znowu w lasach pojawią się wersalki, lodówki i gruz budowlany – prognozują pesymiści. – A do tego będzie masa opon samochodowych, tworzyw sztucznych i chemikaliów. Czyli tego wszystkiego, co było odbierane przez PSZOK. Cofniemy się w ochronie środowiska i zagospodarowaniu odpadów o kilkadziesiąt lat.

To skrajny pesymizm, ale nie bierze się tylko z jakichś nieuzasadnionych obaw, lecz z praktyk minionych lat. O to, że mogą one powrócić, obawiają się także radni gminy Siedlce.

– Zdaje się, że umowa z PSZOK przy ulicy Brzeskiej w Siedlcach kończy się w czerwcu tego roku – mówili radni. – Kto teraz przejmie odbiór odpadów? Zgodnie z przepisami gmina musi mieć PSZOK, ale problem w tym, że my takiej instalacji nie mamy.

Wójt gminy Siedlce **Henryk Brodowski** nie jest zaskoczony obawami, ale twierdzi, że jest przygotowany do problemu wiążącego się z odbiorem „gabarytów". Warto dodać, że PSZOK przy ulicy Brzeskiej (z którego do tej pory korzystali mieszkańcy gminy Siedlce) przestanie funkcjonować. Zostanie zastąpiony nową instalacją przy ulicy Targowej, która powstaje w miejscu dawnej giełdy samochodowej.

– Jeśli chodzi o nowy PSZOK przy ulicy Targowej, jestem w tej sprawie z prezydentem Siedlec „w rozmowach"... – mówi Henryk Brodowski. – I są już konkretne propozycje. Zamiar jest taki, żeby część mieszkańców, choćby z miejscowości Ujrzanów czy Białki, generalnie z tej strony naszej gminy, przywozili odpady na PSZOK w Siedlcach. Jeśli zaś chodzi o drugą stronę gminy, na przykład Opole, Iganie czy Golice, mieszkańcy woziliby odpady bezpośrednio do ZUO. Jest już gotowy plac, który ZUO przygotowało w porozumieniu ze Związkiem Międzygminnym „Zielone Gminy". Myślę więc, że jeśli chodzi o korzystanie z PSZOK, to może być lepiej, a nie gorzej, niż do tej pory. I oczywiście za PSZOK, czyli korzystanie z instalacji należącej do innego samorządu, gmina będzie płaciła tak jak dotychczas. Jeśli chodzi o obecny PSZOK przy Brzeskiej, to przedłużyliśmy umowę z miastem i będziemy korzystali z tej instalacji aż do czasu, kiedy powstanie nowy PSZOK i zawrzemy nową umowę z miastem i umowę z ZUO. Możemy ją jednak wypowiedzieć z okresem 3 miesięcy.

Dlaczego wójt mówi o ewentualnym wypowiedzeniu umowy na korzystanie z PSZOK, skoro gmina nie ma własnej tego typu instalacji? Okazuje się, że są pewne plany, które są związane z niedawną decyzją o przekształceniu gminnego ZGK w Spółkę z.o.o.

– Jak już formalnie powstanie nowa spółka, może stworzyć własny PSZOK – wyjaśnił wójt. – Może się on znajdować w Strzale, obok siedziby ZGK. Trzeba sobie jednak zdawać sprawę z tego, że wiąże się to ze spełnieniem surowych kryteriów, choćby związanych z ochroną środowiska. Plac, i to niemały, trzeba wybetonować, ogrodzić, zapewnić odprowadzanie osadów do zbiorników. Koszt tego wszystkiego jest bardzo duży. Wszystko musi być zrobione perfekcyjnie, bo potem WIOŚ regularnie kontroluje, czy szkodliwe substancje z PSZOK nie dostają się do gleby.

Wójt najpierw zasugerował możliwość budowy własnego PSZOK, ale wypowiedź podsumował: – Nie jest powiedziane, że gmina musi mieć własny PSZOK. Musi tylko wskazać ten, na który mieszkańcy mogą wywozić odpady.

Nieco innego zdania był przewodniczący Rady Gminy Siedlce, **Mikołaj Walo**.

– Ustawa nakłada na gminę obowiązek stworzenia PSZOK – skomentował przewodniczący. – Bo nikt inny nie odbierze okien czy gruzu. To zrobi tylko PSZOK. Tego typu instalacja może jednak przynosić także zyski, choćby poprzez zbieranie elektroodpadów, z których można odzyskać wiele bardzo cennych metali.

Było niemal pewne, że wójt nie zostawi takiej opinii, wyraźnie sprzecznej z jego informacjami, bez odpowiedzi.

– Powołana niedawno Spółka będzie odbierała wszystkie odpady od mieszkańców naszej gminy – argumentował wójt. – Bo gmina jest udziałowcem ZUO i oni muszą odebrać od nas wszystkie odpady.

Wójt poruszył, chyba przy okazji, inny problem związany z odbiorem śmieci.

– Przy odbiorze odpadów musimy się zmieścić w kosztach, czyli opłatach wnoszonych przez mieszkańców – wyjaśnił Henryk Brodowski. No ale się nie mieścimy... Bo ZUO podnosi opłaty za składowanie odpadów. A z kolei oni z dnia na dzień dowiadują się, że na przykład dana cementownia przestaje odbierać opony. No i wszyscy mają problem...

ZBIGNIEW JUŚKIEWICZ

Wiele osób narobiło sobie dużego apetytu na mieszkanie w ramach tego projektu, ale nie widzą nawet fundamentów planowanych budynków. Tymczasem władze gminy Zbuczyn zapewniają, że...

Jest już bliżej niż dalej

Gmina Zbuczyn była jedną z pierwszych w regionie, która zdecydowała się na przystąpienie do projektu budowy mieszkań w ramach SIM. Dołączyła ona do spółki Społeczna Inicjatywa Mieszkaniowa z Mińska Mazowieckiego. Potem udało się samorządowi pozyskać 3 miliony zł dotacji na budowę mieszkań. Wkładem gminy były natomiast działki przekazane pod budowę. Początkowo wszystko szło dosyć sprawnie, ale zainteresowani mieszkaniami w ramach SIM pytają, kiedy ruszy ich budowa. Bo na razie nie ma nawet fundamentów.

Co się dzieje z inwestycją? Czy z tego ambitnego przedsięwzięcia władze gminy się nie wycofały? Wójt gminy Zbuczyn, **Hubert Pasiak** twierdzi, że jest dokładnie odwrotnie.

– Jeśli chodzi o mieszkania w ramach SIM, to jest już bliżej niż dalej – zapewnia Hubert Pasiak. – Na razie konkretnych prac budowlanych rzeczywiście nie widać, ale przygotowania do rozpoczęcia budowy są już praktycznie na ukończeniu. A to często przynajmniej połowa całej inwestycji. Najważniejsze, że mamy już pozwolenie na budowę i jesteśmy przygotowani do przetargu na wykonawcę inwestycji. Myślę, że jest duża szansa na to, że fundamenty budynków wielorodzinnych zostaną zrobione jeszcze w tym roku.

W Zbuczynie przy ul. Jana Pawła II (za Ośrodkiem Zdrowia), ma powstać osiedle. Jego nazwę wybrano w konkursie. I wybrano prostą, a jednocześnie bardzo lokalną nazwę. Osiedle ma się nazywać „Zbuczynka". Będzie się składało z dwóch wielorodzinnych budynków, każdy trzykondygnacyjny. W sumie będzie tam 40 mieszkań.

– To nie będą lokale socjalne o niskim standardzie i o małych powierzchniach – informują w Urzędzie Gminy w Zbuczynie. Wręcz przeciwnie. Zbudujemy mieszkania o wysokim standardzie. Będą to lokale 2-,3 – i 4 pokojowe o powierzchni od 50 do 75 metrów kwadratowych. Atutem jest też położenie osiedla: bardzo kameralne, ale jednocześnie w pobliżu wielu instytucji czy sklepów.

Na tym nie koniec. Budynki będą wyposażone w cichobieżne windy, loggie i komórki lokatorskie. Mało tego, na parterze będą ogródki. Poza tym plac zabaw i miejsca parkingowe. I jeszcze jedno – w każdym budynku jedno mieszkanie na parterze będzie przystosowane dla osób niepełnosprawnych.

Po takich informacjach zainteresowanych zapewne będzie jeszcze więcej. Dla kogo są przeznaczone mieszkania w ramach SIM?

– Przede wszystkim dla mieszkańców naszej gminy, ale nie jest to żelazna zasada – wyjaśnia Hubert Pasiak. – Mają oni pierwszeństwo, lecz jeśli mieszkania zostaną, chętnie zaoferujemy je choćby mieszkańcom Siedlec, a szczególnie takim, którzy zechcą w naszej gminie inwestować w działalność gospodarczą. Generalnie jednak chodzi o to, żeby inicjatywa SIM wpłynęła na powstrzymanie emigracji młodych ludzi z terenu gminy. Chcemy ich za wszelką cenę zatrzymać, bo to oni są przyszłością tej lokalnej ojczyzny. Bardzo byśmy się cieszyli, gdyby z mieszkań korzystały rodziny z dziećmi.

Trzeba wyjaśnić, że SIM, to budownictwo społeczne, którego głównym zadaniem jest budowa mieszkań na wynajem i o umiarkowanym, czyli mniejszym od rynkowego, czynszu.

– Na pewno nie są to mieszkania, które będą wystawiane na sprzedaż – informuje Hubert Pasiak. – To raczej oferta dla osób o średnich dochodach, takich, które pozwalają na regularne płacenie czynszu, ale są zbyt małe, aby dana osoba czy rodzina mogła uzyskać kredyt na kupno mieszkania.

Mówi się o jakichś formach dochodzenia do własności, ale jest to rozłożone na wiele lat. Do SIM ma przyciągać raczej niski czynsz. A jest on możliwy z kilku powodów. Przede wszystkim budownictwo SIM jest realizowane na zasadzie non profit, czyli nie można na nim zarabiać. Poza tym ta forma budownictwa jest dotowana nie tylko przez budżet państwa, ale także przez poszczególne samorządy. Nie chodzi jednak o konkretne pieniądze, ale o działki przekazywane nieodpłatnie przez gminy. To wszystko sprawia, że do SIM przystępują kolejne samorządy. I wydaje się to trwała tendencja. Bo kupno mieszkania na zasadach rynkowych ciągle pozostaje dla większości Polaków mało realnym marzeniem.

ZBIGNIEW JUŚKIEWICZ

eprasa.pl de6a16252e

Inwestycje za miliony

O dużych wyzwaniach, które stoją przed najmniejszą gminą powiatu siedleckiego, gminą Domanice, rozmawiamy z wójtem Tomaszem Misztą.



Tomasz Miszta Fot. mc

■ **Panie wójcie, zacznijmy od tego, co już się dzieje. W tej chwili największa inwestycja w gminie to remonty szkół. Jak zaawansowane są te prace?**

Ku końcowi zmierza modernizacja infrastruktury oświatowej w dwóch naszych szkołach: w Domanicach-Kolonii i Olszycu Szlacheckim. Zaczęliśmy to zadanie w 2024 roku, skończymy je w 2026. Pochłonie około 11 mln zł. Fundusze otrzymaliśmy z Polskiego Ładu i Samorządu Województwa Mazowieckiego.

■ **To spora kwota. Co się zmieni w tych szkołach?**

– W Domanicach-Kolonii zakres prac jest zdecydowanie większy. Przeprowadziliśmy kompleksowy remont wnętrza placówki, wymieniliśmy dach na starej części szkoły, wyremontowaliśmy kotłownię. Ale najważniejsze, że szkoła będzie miała do dyspozycji nowoczesną halę sportową. Podnosimy część budynku o jedno piętro, przebudowujemy salę gimnastyczną. Dzięki piętru, które powstało nad częścią parterową szatni, placówka zyska kilka sal lekcyjnych i dodatkowe zaplecze sanitarne z nowymi łazienkami. W sali gimnastycznej zostanie wymieniony dach, który przez kilkanaście lat przeciekał.

■ **Kilkanaście lat...**

– Przeprowadzimy generalny remont tej części szkoły, w której od czasu budowy nie było poważniejszych modernizacji. Teren wokół placówki został od nowa ogrodzony. Budynki szkoły pomalowaliśmy w jednakowej kolorystyce. Zyskały wizualnie, ale najważniejsze są nowe sale, nowe łazienki, wyremontowana sala gimnastyczna. To wszystko służy dzieciom i nauczycielom.

■ **A co ze szkołą w Olszycu Szlacheckim?**

– Też możemy się pochwalić. Wyremontowaliśmy kilka sal lekcyjnych, kompleksowo odnowiliśmy łazienki, salę gimnastyczną i kotłownię. Wymieniliśmy część kostki brukowej wokół szkoły i część ogrodzenia. Została również odnowiona elewacja budynku. Zbudowaliśmy od podstaw nowe wielofunkcyjne boisko sportowe. Powstało w miejscu boiska trawiastego. Na tę część inwestycji społeczność szkoły podstawowej w Olszycu Szlacheckim czekała najbardziej.

■ **Ile czasu jeszcze zostało do zakończenia wszystkich prac?**

Do końca remontu zostało kilka miesięcy.

■ **Poza szkołami planujecie kolejne duże inwestycje...**

– Tak. Na ukończeniu jest dokumentacja nowej oczyszczalni ścieków. Obecnej nie ma już sensu remontować, lepiej postawić od nowa. Będzie się znajdowała w miejscu obecnej. Koszt szacujemy na 15 mln zł.

■ **I macie już gotową dokumentację na stację uzdatniania wody...**

– Mamy. I tak jak w przypadku oczyszczalni, czekamy tylko na nabory wniosków, na pieniądze zewnętrzne, bo szacujemy, że będzie trzeba wydać 4 mln zł na jedną stację. W gminie jest jedna hydrofornia, w Domanicach. Bez uzdatniania, bo w tej studni woda jest dobra. Ale jest jej mało, więc musimy wiercić drugą studnię. Zrobiliśmy pilotażowy odwiert i stwierdziliśmy po badaniach, że woda z głębszych warstw będzie musiała być uzdatniana. Nie możemy po prostu brać tej wody i przesyłać do mieszkańców.

■ **A druga stacja?**

Ta druga stacja będzie w Olszycu. Tam jest uzdatnianie, ale ta stacja jest od 30 lat nieremontowana. Od trzydziestu lat! Więc to oczywiste, że musimy ją wyremontować i dobudować zbiornik retencyjny.

■ **Wróćmy do kanalizacji. Podobno nowi mieszkańcy nie mogą przyłączać do sieci gospodarstw domowych.**

– Nasza gmina jest skanalizowana i 60% miejscowości jest już podłączonych do sieci. Ale w oczyszczalni, którą mamy, brakuje mocy przerobowych. I jeżeli ktoś teraz chce podłączyć gospodarstwo, po prostu musimy odmówić. Trzeba najpierw wybudować nową oczyszczalnię, a dopiero później podłączać kolejne miejscowości.

■ **Czyli oczyszczalnia to inwestycja kluczowa dla rozwoju gminy?**

– Bez nowej oczyszczalni nie możemy się rozwijać. To jest patowa sytuacja, dlatego ta inwestycja jest tak ważna.

■ **Podsumowując: szkoły to 11 mln zł, oczyszczalnia 15 mln zł, stacje uzdatniania wody 8 mln zł. Razem 34 mln zł. Skąd mała gmina weźmie na to pieniądze?**

– Z dotacji zewnętrznych. Remonty szkół już są sfinansowane. Na pozostałe inwestycje będziemy aplikować o pieniądze, jak tylko pojawią się odpowiednie nabory. Teraz programy dopiero ruszają. Bez wsparcia z zewnątrz inwestycje, o których mówimy, byłyby dla nas praktycznie niemożliwe do sfinansowania.

■ **Czy przy takich wydatkach mieszkańcy mogą obawiać się podwyżek podatku? A może macie zarezerwowane w budżecie jakieś dodatkowe fundusze?**

– Budżet na 2026 rok nie zakłada żadnych podwyżek podatków, a nawet podatek rolny został obniżony. Wpływy z podatków i opłat lokalnych to znikoma część budżetu i, korzystając tylko z tych pieniędzy, nigdy nie zrealizowalibyśmy żadnej inwestycji.

■ **Opłaty za śmieci jednak poszły w górę...**

Staramy się je utrzymywać na rozsądnym poziomie. Od 2020 roku była ta sama cena – 25 zł i 24 zł z kompostownikiem. A teraz to 29 i 27 złotych. Podwyżka była, ale przez wiele lat koszty rosły. Teraz musieliśmy je podnieść, ale staramy się, żeby to było racjonalne i proporcjonalne do kosztów, jakie ponosimy. System odbioru odpadów musi się bilansować. Gmina na tym nie zarabia.

■ **– Dziękuję za rozmowę.**

Rozmawiała **MILENA CELIŃSKA**

Uderzył w drzewo i stanął w płomieniach

Do tragicznego wypadku doszło w niedzielę, 8 marca, około godziny 18 w miejscowości Pieńki w gminie Domanice.

Samochód osobowy marki BMW, prowadzony przez 32-letniego mieszkańca powiatu siedleckiego, z nieustalonych przyczyn zjechał z jezdni na prostym odcinku drogi i uderzył w przydrożne drzewo. Kierowca wypadł z pojazdu, a auto stanęło w płomieniach. Mężczyzna poniósł śmierć na miejscu.

Zastęp Państwowej Straży Pożarnej oraz trzy zastępy OSP zabezpieczały teren oraz ugasiły płonący samochód.

– Strażacy zastali samochód całkowicie objęty ogniem. Kierujący pojazdem znajdował się poza autem. Niestety lekarz stwierdził zgon mężczyzny – relacjonował kpt. **Daniel Czapski**, oficer prasowy Komendy Miejskiej Państwowej Straży Pożarnej w Siedlcach.

Droga w miejscu wypadku była zablokowana, a na miejscu pracowali policjanci pod nadzorem prokuratora, ustalając szczegółowe okoliczności tragedii. (**ak**)



fot. OSP Wiśniew

Jeszcze w tym roku

Kładką do Drohiczyna

Prace nad przygotowaniem budowy kładki pieszo-rowerowej przez Bug zostały rozpoczęte już w 2024 roku. Sam pomysł zrodził się jeszcze wcześniej. Jesienią 2022 roku radni powiatu siemiatyckiego wpadli na pomysł budowy takiej przeprawy przez rzekę. Powołali Związek Powiatowo-Gminny „Nad Bugiem". I szybko do Związku dołączyła także gmina Korczew. Oba samorządy wystąpiły o dofinansowanie projektu. W ramach programu Polski Ład pozyskano na jego realizacje 11 milionów złotych. W tę wielką inwestycję bardzo zaangażowana jest gmina Korczew. Kładka połączy bowiem Bużyska w gminie Korczew z Drohiczynem, a więc można powiedzieć, że zapewni komunikacje pomiędzy Mazowszem a Podlasiem.

Coraz więcej osób pyta, kiedy będzie można skorzystać z kładki, która stanie się przecież wielką atrakcją turystyczną. Bo na razie na Bugu, który do niedawna był skuty lodem, żadnych konstrukcji nie widać. To się ma jednak wkrótce zmienić.

– Wszystkie przygotowania formalne do rozpoczęcia budowy są już praktycznie gotowe – mówi wójt gminy Korczew, **Sławomir Wasilczuk**. – Chcemy, żeby kładka została zbudowana jeszcze w tym roku. To bardzo ważne, bo tę dużą inwestycję, realizowaną przede wszystkim dzięki dotacjom, należy rozliczyć do 2027 roku. Termin jest krótki, ale jestem przekonany, że uda się go dotrzymać. Tym samym gmina Korczew stanie się jeszcze bardziej atrakcyjna dla turystów. Do Drohiczyna, który można oglądać także z naszej wieży widokowej w Laskowicach, będzie można dostać się przez kładkę. Teraz jest to możliwe dzięki promowi, ale ten, ze względu na porę roku czy stan wody w Bugu, nie może kursować przez cały rok i to regularnie. Kładka zapewni taki komfort.



Niebawem z Bużysk do Drohiczyna będzie można przejść suchą nogą. fot.dk

Rozstrzygnięty został przetarg na wykonawcę kładki. Jego zwycięzcą został Mostostal Kielce, a więc duża i doświadczona firma. Wykona ona zadanie w formule „zaprojektuj i wybuduj". Są jednak ustalone pewne ogólne zasady, dotyczące samej konstrukcji przeprawy.

– Bug jest rzeką, która potrafi być bardzo niebezpieczna, choćby ze względu na spływającą nią krę – wyjaśnia Sławomir Wasilczuk. – I to, między innymi, zadecydowało, że będzie to kładka wisząca, a więc bez żadnego filara w korycie rzeki. Wszystko będzie się opierało tylko na przyczółkach usytuowanych po obu stronach Bugu. Tegoroczna zima pokazała, że takie względy bezpieczeństwa mają uzasadnienie. Będziemy mieli bowiem pewność, że kra czy powódź nie uszkodzą filara kładki.

Trzeba tu wyjaśnić, że określenie „kładka" nie oddaje tego, jak wielka to będzie konstrukcja. To raczej most przez Bug, choć oczywiście przeprawa nie będzie przeznaczona dla samochodów. Jej szerokość wyniesie 3,5 metra, a długość aż 90 metrów. I na tym nie koniec, bo już w trakcie planowania inwestycji wprowadzono dodatkowe rozwiązanie. Chodzi o tak zwaną „tyrolkę", która będzie zamontowana przy kładce. I to za jej pomocą będzie się można niemal teleportować z jednego brzegu rzeki na drugi.

Z. JUŚKIEWICZ

eprasa.pl de6a16252e

KRONIKA POLICYJNA

3 PROMILE

27 lutego policjanci z Posterunku Policji w **Sterdyni** zatrzymali do kontroli Forda, którym kierował 41-letni mieszkaniec powiatu sokołowskiego. Mężczyzna miał 3 promile alkoholu w organizmie. Teraz grozi mu kara do 3 lat pozbawienia wolności, wysoka grzywna oraz zakaz prowadzenia pojazdów.

BEZ PRAWKA

1 marca w **Jabłonnie Lackiej** policjanci zatrzymali do kontroli kierowcę Skody, 30-letniego mieszkańca powiatu siedleckiego. Okazało się, że nie ma on uprawnień do kierowania pojazdami. Co więcej, tego samego mężczyznę policjanci zatrzymali 21 lutego w Repkach. Jechał tym samym samochodem i bez prawa jazdy. 30-letni mieszkaniec powiatu siedleckiego odpowie teraz przed sądem. Za kierowanie bez uprawnień mężczyźnie grozi kara aresztu, ograniczenia wolności albo grzywna nie niższa niż 1500 zł i sądowy zakaz kierowania pojazdami.

POSZUKIWANY ZATRZYMANY

Sokołowscy policjanci w **Pogorzeli** (gm. **Sokołów Podlaski**) zatrzymali 37-latka, mieszkańca powiatu sokołowskiego, który był poszukiwany listem gończym. Powodem jego problemów z prawem było niedopełnienie obowiązku alimentacyjnego, za co sąd postanowił go ukarać 7 miesiącami pozbawienia wolności. Policjanci doprowadzili mężczyznę do zakładu karnego.

JECHAŁ MIMO ZAKAZU

3 marca w **Brzozowie-Kolonii** (gm. **Sokołów Podlaski**) policjanci zatrzymali do kontroli kierowcę samochodu marki Citroën. 63-letni mieszkaniec powiatu węgrowskiego miał zakaz kierowania pojazdami mechanicznymi. Dzień później Sąd Rejonowy w Sokołowie Podlaskim, na wniosek policji, orzekł wobec kierowcy karę ośmiu miesięcy pozbawienia wolności w zawieszeniu na dwa lata, dożywotni zakaz kierowania wszelkimi pojazdami mechanicznymi oraz 10 tys. zł świadczenia na rzecz Funduszu Pomocy Pokrzywdzonym oraz Pomocy Postpenitencjarnej. Wyrok jest nieprawomocny.

GROZI JEJ NAWET ARESZT

7 marca w **Repkach** policjanci zatrzymali do kontroli Skodę. Samochodem kierowała 45-letnia mieszkanka powiatu sokołowskiego, która nie miała uprawnień do kierowania pojazdami. Kobieta odpowie przed sądem. Grozi jej kara aresztu, ograniczenia wolności albo grzywna nie niższa niż 1500 zł oraz sądowy zakaz kierowania pojazdami. **(mc)**

O powiecie sokołowskim czytaj też na str. 7, 10, 11

Co radni powiatowi wiedzą o swoim szpitalu?

Cierpliwości, proszę…

- Niech pan mi podpowie, co zostanie zlikwidowane? - tym ironicznym pytaniem przewodniczący Jarosław Puścion uciszył opozycję, która domagała się informacji o przyszłości sokołowskiego SP ZOZ. Radni usłyszeli, że są politykierami „bijącymi pianę".

Przypomnijmy: Wypowiedzi **Jarosława Puściona** o planach restrukturyzacji, spoczywających w jego szufladzie, wzbudziły ostatnio dużo emocji.

By zrozumieć, co działo się 20 lutego na sesji powiatowej, trzeba się cofnąć do grudnia ubiegłego roku. To wtedy przewodniczący (na co dzień lekarz sokołowskiego szpitala), powiedział coś, co przeszło do lokalnej historii: „(...) Informacje o restrukturyzacji (szpitala – red.) mam. Natomiast proszę państwa, ja jej nie wypuszczę. Bo nie chcę, żeby ta informacja była manipulowana (...). Ta restrukturyzacja, która została przedstawiona, sięga bardzo głęboko (...). Dopóki nie będzie decyzji, ten dokument z mojej szuflady nie wyjdzie! Najpierw musi decyzję podjąć zarząd i cała koalicja (...).

Jarosław Puścion podtrzymał to stanowisko na kolejnych obradach. A szuflada stała się symbolem niewiadomych związanych ze szpitalem.

„WALCZYMY O MIEJSCE PRACY"

Na początku sesji 20 lutego pracownica oddziału patologii noworodka zaapelowała o utrzymanie oddziału. Przypomniała, że placówka istnieje od 35 lat.

- I plan taki jest, że nasz oddział miałby być zlikwidowany – powiedziała i dodała, że planuje się obniżenie stopnia referencyjności oddziału położniczego z drugiego na pierwszy. Jej zdaniem oznaczałoby to, że w Sokołowie nie mogłyby rodzić kobiety z żadnymi powikłaniami. - W praktyce oznacza to likwidację położnictwa - podsumowała.

Przedstawiła też plan ograniczenia strat oddziału.

- Jakim ja bym była pracownikiem, gdybym nie walczyła o swoje miejsce pracy? – zapytała na koniec.

„SZUFLADOWY" PLAN

Tak rozpoczęła się dyskusja. Radna **Elżbieta Sadowska** z opozycyjnego PiS zapytała wprost, kiedy radni otrzymają plan naprawczy szpitala i kiedy dowie się o nim społeczeństwo. Starosta **Adam Góral** wyjaśnił: - Nim program trafi do radnych, musi uzyskać opinie NFZ, konsultantów wojewódzkich.

Elżbieta Sadowska chciała się dowiedzieć, czy radni mogliby uczestniczyć w przygotowaniu tego, co ma być kierowane do zaopiniowania.

- Dlaczego to jest tak ukrywane? - pytała.

Przewodniczący Puścion odpowiedział, że dzień wcześniej radni otrzymali materiały na skrzynkę mailową. (Jak się później okazało, chodziło o pismo ordynatorów ginekologii i patologii noworodka). I dodał: - Ja w odpowiednim momencie państwu pokażę, jak ten plan szufladowy wyglądał. (...) Cierpliwości proszę.



Sylwester Rytel-Andrianik *Jarosław Puścion*

„PO CO BICIE PIANY?"

Radny **Sylwester Rytel-Andrianik** z PiS zaznaczył, że w piśmie, które radni otrzymali mailem, ordynatorzy ostrzegają, że obniżenie referencyjności szpitala doprowadzi do zamknięcia oddziału, bo przy 100 porodach rocznie żaden oddział się nie utrzyma. Są w nim też wyliczenia, które miałyby przekonać do nieopłacalności zamykania oddziałów. Zapytał więc: - Czy dążymy do tego, że położna będzie przyjeżdżać do domu? I jeszcze jedno: jeżeli plan trafi do różnych podmiotów i zostanie zaopiniowany pozytywnie, to po co później dyskusja?

Jarosław Puścion odparł: - Będziemy dyskutowali, ale wymagany jest proces. To nie jest tak, że państwo chcecie mieć tę szufladę. I różnica między tą szufladą a tym, co otrzymaliście państwo wczoraj, jest tylko taka, że zawartością szuflady były dokumenty robocze. Wszystkie niepodpisane. Ja wiem, dlaczego te materiały chcieliście mieć w grudniu. Po to, żeby bić pianę i po to żeby uprawiać politykę. Zapomnieliście państwo, że z tymi materiałami pierwsi powinni zostać zapoznani pracownicy.

- A zostali? - zapytał radny Rytel-Andrianik.

- To jest pytanie do mnie? - zadrwił przewodniczący. – Chcieliście, żebym zalegalizował dokumenty niepodpisane. Nie! I dlatego ich nie dostaliście – zaznaczył. I powtórzył wyjaśnienia starosty na temat drogi dokumentu. - Mając wszystkie opinie, przystąpimy do dyskusji (...). Czy pan rozumie proces, jaki powinien być zrobiony? To będzie decyzja rady! Po co bicie piany? Po co?

Gdy radny Rytel-Andrianik zauważył, że rada będzie mogła zmienić projekt po przejściu przez ścieżkę opiniowania, a wtedy może być za późno, Jarosław Puścion odpowiedział: - Jeżeli pan uważa, że my tutaj, jak siedzimy, znamy się na tym, to chyba idziemy w złym kierunku (...). Wy chcecie być pierwsi. Czyli chcecie siedzieć w bagażniku i kierować i przejąć rolę kierowcy. Jeżeli pan jest alfą i omegą, i pan wie, jak ma wyglądać restrukturyzacja, proszę zgłosić się do dyrektora.

A gdy radny Andrianik ripostował, przewodniczący nie wytrzymał: - Dobra nie przekonamy się do niczego, pozostańmy przy swoim.

Radny **Sławomir Hardej** zaznaczył, że Andrianik ma rację: - Bo jak przyjdą te opinie, czy to będzie na plus, czy na minus, to my tylko podniesiemy rękę i to będzie nasza rola.

Natomiast na tym etapie, jeżeli ktoś chciałby z nami porozmawiać, chętnie byśmy porozmawiali – powiedział. - My nie politykujemy. My martwimy się o szpital. Mogę zagłosować za wszystkim, ale za likwidacją nie.

- Niech pan mi podpowie, co zostanie zlikwidowane? – wtrącił przewodniczący, a sali padło chóralne: oddział neontologii.

Przewodniczący zaśmiał się: - Gdzie to jest napisane?

Radny Rytel-Andrianik wskazał punkt pisma, gdzie jest informacja o planie zaprzestania działalności oddziałów, ale przewodniczący odparował: - Czy to jest to moje pismo? To jest to, co rozpatrywała rada społeczna. Nie ma likwidacji, bo co można zlikwidować bez zgody rady? Rada społeczna negatywnie zaopiniowała te zmiany.

Prawdopodobnie tym, co przewodniczący przechowuje w szufladzie, są uchwały rady społecznej SPZOZ dostępne już od miesiąca na BIP szpitala. Rada negatywnie zaopiniowała m.in. likwidację oddziałów, zaś pozytywnie utworzenie oddziału paliatywnego, poradni bólu i hospicjum domowego.

MILENA CELIŃSKA

O planach restrukturyzacji i wizji ratowania szpitala piszemy szerzej na str. 11.

Gmina Repki apeluje:

Nie podrzucajcie śmieci!

W gminie Repki wrócił stary problem. Wiosna się zbliża, śnieg topnieje i odsłania śmieci zalegające przy drogach, w rowach i na poboczach. Władze gminy biją na alarm i apelują o rozsądek.

Choć mogłoby się wydawać, że wyrzucanie odpadów do lasu czy przydrożnego rowu to rzecz coraz rzadsza, w gminie Repki jest inaczej. Sytuacja stała się tak poważna, że głos w tej sprawie postanowiła zabrać wójt **Apolonia Stasiuk**.

- Śmieci przy drodze to nie tylko kwestia estetyki i kosztów ich sprzątania, ale również bezpieczeństwo użytkowników dróg - podkreśla wójt. Jak dodaje, mieszkańcy nie muszą szukać wymówek. Gmina zapewnia bezpłatny odbiór wszystkich odpadów komunalnych zarówno zmieszanych, jak i segregowanych. Apolonia Stasiuk więc apeluje: - Prosimy, aby śmieci wyprodukowane podczas jazdy, wyrzucić w domu lub gdy dotrzemy do celu podróży.

Samorząd nie zamierza jednak ograniczać się tylko do próśb. Zapowiada regularne kontrole i monitorowanie dróg gminnych.

- Osobę odpowiedzialną za wyrzucenie odpadów można łatwo zidentyfikować i zlokalizować - ostrzega wójt, dając do zrozumienia, że osoby łamiące prawo muszą liczyć się z konsekwencjami. Nie podrzucajmy śmieci poza posesjami! Szanujmy wspólne dobro i przestrzegajmy powszechnych zasad czystości, tak jak robimy to w naszych domach. **(mc)**

Młody wójt z Ceranowa w gronie doradców

Prezydent **Karol Nawrocki** zainaugurował działalność Rady Samorządu Terytorialnego. W składzie nowo powołanego, 80-osobowego gremium znalazł się przedstawiciel powiatu sokołowskiego - wójt gminy Ceranów, **Grzegorz Krysiak**.

Jak podkreślił prezydent Nawrocki, głównym celem Rady jest odbudowa partnerskich relacji na linii rząd-samorząd.

Grzegorz Krysiak, który jest jednym z najmłodszych włodarzy w Polsce. Gdy został wybrany na to stanowisko dwa lata temu, miał zaledwie 25 lat. Grzegorz Krysiak szybko zyskał uznanie lokalnej społeczności. Mieszkańcy doceniają go za skuteczność w pozyskiwaniu funduszy zewnętrznych oraz umiejętność łagodzenia sporów, które przez dwie poprzednie kadencje były codziennością w tamtejszym samorządzie.

Nominacja dla wójta Ceranowa jest tym bardziej prestiżowa, że w gronie samorządowców z najbliższych okolic znaleźli się jedynie prezydent Siedlec **Tomasz Hapunowicz** oraz starosta siedlecki **Karol Tchórzewski**. **(mc)**

JK

eprasa.pl de6a16252e

Pensja szefowej samorządu powiatowego wzrosła o tysiąc złotych.

Podwyżka i czas wolny

Rada powiatu węgrowskiego, wzorem innych samorządów, podwyższyła wynagrodzenie starosty. Radni opozycji nie koncentrowali się na zasadności i skali podwyżki. Więcej czasu poświęcili wcześniejszej uchwale zarządu o czasie wolnym starosty i wicestarosty.

- To precedens, jeśli chodzi o samorządy w Polsce – stwierdził na ostatniej sesji (18 lutego) radny **Krzysztof Fedorczyk**. Skomentował tak uchwałę zarządu o udzielaniu czasu wolnego staroście i wicestaroście za wykonywanie obowiązków służbowych w dni wolne od pracy. – To, co zrobił zarząd, jest, moim zdaniem, wykroczeniem poza swoje kompetencje, bo takie uprawnienia wobec starosty ma tylko rada powiatu – dodał.



Radny Tadeusz Kot i starosta Ewa Besztak fot. sej.

TYSIĄC WIERSZY O SADZENIU GROCHU

Uchwała o czasie wolnym została podjęta przez zarząd powiatu 24 czerwca 2025 roku i od razu wywołała szereg pytań i wątpliwości ze strony radnych opozycji z klubu Wspólna Droga WWE. Te wątpliwości miała rozwiać ekspertyza, przygotowana przez obsługującego prawnie powiat węgrowski radcę **Piotra Sójkę**. Jak się okazało, czterostronicowa ekspertyza nie tylko niczego nie wyjaśniła, ale wręcz podsyciła emocje. Radny **Andrzej Kruszewski** określił tę opinię prawną mianem „tysiąca wierszy o sadzeniu grochu". Ocenił, że mecenas napisał to, czego oczekiwali jego chlebodawcy, czyli starosta i zarząd powiatu.

Radny Krzysztof Fedorczyk, zgłaszając się do dyskusji nad podwyżką pensji starosty, stwierdził, że nie zabierałby głosu, gdyby nie stanowisko mecenasa w sprawie tzw. czasu wolnego. Jak zauważył, jego rozliczanie odbywać by się miało w postaci notatek służbowych, raportów i wypisów z kalendarzy służbowych, akceptowanych przez sekretarza powiatu. A to w sytuacji, gdy formalnie pracodawcą starosty jest rada powiatu (ona go powołuje i może odwołać), a nie sekretarz.

Krzysztof Fedorczyk, który przez 12 lat był starostą, skomentował kwestie czasu pracy osób na stanowiskach z wyboru. - Nienormowany czas pracy, jak mnie uczono, polega na tym, że pracujemy minimum 40 godzin, a wszystko, co jest ponad miarę, stanowi nasz wkład w służenie mieszkańcom danego terenu – stwierdził. Dodał, że w poprzednich latach też były różne weekendowe uroczystości, w których starostowie uczestniczyli, ale żaden z nich nie wpadł na pomysł, żeby ten czas rozliczać.

- Uważam, że ta inicjatywa (uchwała w sprawie czasu wolnego – przyp. red.) jest głęboko niesłuszna. Trwanie w niej spowoduje, że wystąpimy do nadzoru wojewody o konkretną wykładnię prawną – stwierdził Krzysztof Fedorczyk. I dodał: - Daję pod rozwagę zarządowi, żeby z tego się wycofał.

NIE KORZYSTAM I NIE ZAMIERZAM

Starosta **Ewa Besztak** przyznała, że uchwała zarządu o czasie wolnym została podjęta z jej inicjatywy. Miała na celu uporządkowanie pewnych kwestii związanych pracą jej i jej zastępcy. Zastrzegła, że dotychczas nie odbierała godzin spędzonych na weekendowych uroczystościach i nie zamierza tego robić. Zaznaczyła, że przez 12 lat pracowała w domu kultury i że praca poza godzinami w weekendy nie stanowi dla niej problemu.

- Jeśli to (prawo do odbierania godzin- przyp. red.) ma wzbudzać aż tyle emocji, to niech zostanie, jak jest. Ja na końcu swojej kariery zawodowej nie zamierzam wprowadzać rewolucyjnych zmian. Będę obecna na terenie naszego powiatu w dni wolne od pracy, zresztą mamy teraz kolejne weekendy, też będziemy uczestniczyć w różnego rodzaju wydarzeniach.

- Czy zarząd wycofa się z tej uchwały, skoro ona nie funkcjonuje i jest martwa? – zapytał radny Andrzej Kruszewski.

Jednoznacznej odpowiedzi ze strony starosty czy członków zarządu powiatu nie było. Radny Tadeusz Kot przyznał, że nie ma jednoznacznych przepisów na temat czasu pracy starosty, dlatego zarząd chciał tę kwestię ucywilizować.

- Czy tę uchwałę cofniemy, czy nie, to problem pozostanie. Bo jeżeli pani starosta np. o godzinie 10 będzie jechała do szpitala na badania i, nie daj Bóg, doszłoby do jakiejś kolizji, to byłoby pytanie: czy była w pracy, czy jechała prywatnie? I pojawiałyby się problemy – stwierdził **Tadeusz Kot**. W dalszej części dyskusji zaznaczył, że uchwała nie ogranicza pracy starosty do 40 godzin tygodniowo i nie pociąga za sobą żadnych skutków finansowych. – Starosta nadal ma nieregulowany i nielimitowany czas pracy. To się nie zmieniło – zapewnił.

TYSIĄC ZŁOTYCH Z WYRÓWNANIEM

Przy określeniu wynagrodzenia pani starosty dyskusji raczej nie było. Tylko radny Andrzej Kruszewski przypomniał niektórym radnym PiS, jak przed laty „z dziką rozkoszą" głosowali za obniżeniem pensji ówczesnego starosty Krzysztofa Fedorczyka, gdy „pewien prezes pewnej partii" zarządził, że zarobki wszystkich samorządowców trzeba obniżyć o 20 procent.

Ale teraz nie o obniżkę, lecz o podwyżkę chodziło. Dotychczas miesięczna pensja Ewy Besztak wynosiła 20 039 zł brutto. To wynagrodzenie ma wzrosnąć do 21 040 zł brutto. Uchwała obowiązuje od 1 lipca 2025 roku, więc pani staroście będzie należało się wyrównanie.

Za podwyżką opowiedziało się 11 radnych, a 7 wstrzymało się od głosu.

STANISŁAW JASTRZĘBSKI

KRONIKA POLICYJNA

NAJECHAŁ CIĘŻARÓWKĄ

2 lutego w **Kamionnie** (gm. **Łochów**) mieszkaniec powiatu łosickiego, kierując pojazdem ciężarowym marki Man, nie zachował bezpiecznej odległości od poprzedzającego go osobowego Volkswagena i najechał na jego tył.

WYPRZEDZAŁA I UDERZYŁA

4 lutego na DK 62 w **Budziskach** (gm. **Łochów**) mieszkanka powiatu wołomińskiego, kierująca fiatem, wykonując manewr wyprzedzania, uderzyła w bok Audi. Kobieta podróżująca Audi właśnie skręcała w lewo. W wyniku doznanych obrażeń kierująca audi została przewieziona do szpitala. Postępowanie prowadzi KP w Łochowie.

KRONIKA STRAŻACKA

POŻAR W ZIELEŃCU

7 marca w **Zieleńcu** (gm. **Sadowne**) zapalił się jeden z budynków mieszkalnych. Strażacy w aparatach ochrony układu oddechowego weszli do środka. Z jednego z pomieszczeń wynieśli butlę z gazem i schładzali je, kontrolując jednocześnie kamerą termowizyjną. Podczas działań wypadkowi uległ jeden ze strażaków. Po opanowaniu pożaru przystąpiono do prac rozbiórkowych nadpalonych elementów oraz przelewania pojedynczych zarzewi ognia. Na koniec budynek został sprawdzony kamerą termowizyjną. W akcji uczestniczyło 37 strażaków z 8 zastępów OSP i PSP.

POŻAR TRAW

Zbliża się wiosna, a wraz z nią zaczynają palić się suche trawy. Do takiego zdarzenia doszło 7 marca w **Stoczku**. Ogień objął powierzchnię 30 na 50 metrów i zagrażał znajdującym się w pobliżu zabudowaniom. Z pożarem trawy walczyło (skutecznie) 15 strażaków z 3 zastępów OSP. **(sej)**

Medale dla nauczycieli

205 nauczycieli i pracowników oświaty otrzymało medale państwowe i resortowe. Wśród odznaczonych znaleźli się nauczyciele z placówek oświatowych prowadzonych przez powiat węgrowski.

Uroczystość, podczas której odznaczono nauczycieli i pracowników oświaty, odbyła się 13 lutego w Zespole Szkół Muzycznych w Siedlcach. W imieniu Prezydenta RP Medale za Długoletnią Służbę wręczyli: mazowiecka kurator oświaty **Wioletta Krzyżanowska** i wicewojewoda mazowiecki **Robert Sitnik**.

Z placówek oświatowych podległych samorządowi powiatu węgrowskiego medale otrzymali: **Iwona Bednarczyk, Dariusz Jaszczur, Radosław Jóźwiak, Barbara Murawska, Tomasz Roguski, Tomasz Wieczorek** i **Paweł Wyszogrodzki** (wszyscy z I LO im A. Mickiewicza w Węgrowie), **Sławomir Ryszawa** i **Paweł Styś** (z ZSP w Sadownem), **Beata Gashi**, **Magdalena Miałkowska** i **Dorota Mućk** (z Poradni Psychologiczno-Pedagogicznej w Węgrowie) oraz **Bogusława Abramowska** z Młodzieżowego Ośrodka Wychowawczego im. Cz. Czapówa w Jaworku. **(sej)**



Odznaczeni nauczyciele z powiatu węgrowskiego z kurator Wiolettą Krzyżanowską i wicewojewodą Robertem Sitnikiem. fot. arch. Kuratorium Oświaty w Warszawie

Łochów

Jest dotacja, będzie remont

SPZOZ w Węgrowie otrzymał 480 tys. zł z programu Fundusze Europejskie dla Mazowsza. Pieniądze będą przeznaczone dla Przychodni Rejonowej POZ w Łochowie. Wartość całego projektu to ponad 564 tys. zł.

– Dzięki funduszom unijnym zwiększy się dostępność usług medycznych dla mieszkańców powiatu węgrowskiego. To inwestycja w bezpieczeństwo i komfort pacjentów. Dlatego zdecydowaliśmy, że 480 tys. zł z naszego programu regionalnego trafi właśnie do Samodzielnego Publicznego Zakładu Opieki Zdrowotnej w Węgrowie. To pieniądze na modernizację przychodni rejonowej w Łochowie i zakup niezbędnego sprzętu – podkreśla członkini zarządu województwa **Janina Ewa Orzełowska** podczas oficjalnego przekazania czeku przedstawicielom węgrowskiego SPZOZ.

Podpisanie umowy odbyło się 5 marca w delegaturze Urzędu Marszałkowskiego w Siedlcach. Oprócz Janiny Ewy Orzełowskiej brali w nim udział m.in.: radny wojewódzki **Krzysztof Chaberski**, dyrektor SPZOZ w Węgrowie **Artur Skóra** oraz kierownik ds. inwestycji w SPZOZ **Paweł Królasik**.

Unijne wsparcie pozwoli dostosować przychodnie w Łochowie do potrzeb osób z niepełnosprawnościami, gdyż ze względu na stan budynku część pacjentów ma ograniczone lub nawet utrudnione korzystanie z placówki. Prace remontowe będą wykonane w rejestracji i łazience. Zostaną wymienione oprawy oświetleniowe w gabinetach lekarskich. Będą zainstalowane dotykowe klamki, wymienione drzwi. Zostanie też zamontowanych 11 klimatyzatorów ściennych i 2 klimatyzatory sufitowe. Przychodnia kupi nowe krzesła do poczekalni i 2 kozetki o regulowanej wysokości. **(sej)**

O powiecie węgrowskim czytaj na str. 6, 10, 12

BIURA OGŁOSZEŃ

WOK, ul. Mickiewicza 4a, tel. 25 792 00 59
SONEX AGD RTV, ul. Rynek Mariacki 1, tel. 25 792 25 84
AVANS, ŁOCHÓW, ul. 1 Maja 7, tel. 25 675 14 12

JK

eprasa.pl de6a16252e

tygodnik SIEDLECKI
REKLAMA
11-17 marca 2026 r. NR 10

OLGROS
www.olgros.pl
OLEJ NAPĘDOWY
OLEJ OPAŁOWY
z dostawą do KLIENTA
SPRZEDAŻ PALIW I ZBIORNIKÓW
609 980 480 • 609 737 600

BUDEXPOL S.J.
rok założenia 1992
25-632-96-37
25-621-07-26
Iganie Stare ul. Topolowa 4 - na tyłach stacji ORLEN
PROMOCYJNE RABATY:
do 30 marca 2026r.
44% na okna
avante® okna
Sprzedajemy okna, drzwi, bramy spełniające wymagania dotacji Czyste Powietrze
www.budexpol.siedlce.pl

OKNA i DRZWI
DAR-PLAST
żaluzje, rolety, verticale, parapety, bramy
Siedlce, ul. Warszawska 55,
Węgrów, ul. Przemysłowa 1,
Żelków-Kolonia, ul. Porzeczkowa 1,
tel. 608 650 892

HURTOWNIA TANK-OL
- oleje i smary
- filtry i tłumiki
- łożyska i uszczelniacze
- części do koparek i ładowarek
- stacja paliw - najniższe ceny
- oleje do ciągników i maszyn rolniczych
ZARABIANIE PRZEWODÓW HYDRAULICZNYCH
Siedlce ul. Brzeska 102F tel. 25 633 02 82
czynne 6.00-21.00
www.tank-ol.pl

ŻWIR BETON
BET-TRANS LEWCZUK
WYROBY BETONOWE
roboty ziemne
żwiry i piaski płukane
ziemia ogrodowa
rozbiórki, wywóz
Siedlce, ul. Brzeska 102J, tel. 644 03 61, kom. 600 665 050, 602 464 326

www.Leren.pl
biuro@leren.pl
tel. 880 323 879
Domanice k. Siedlec
Profesjonalne ocieplanie budynków pianką poliuretanową
Masz starą wełnę na poddaszu? My ją zastąpimy pianą
Podnoszenie podłogi
Podnosimy zapadnięte podłogi posadzki hale
podnoszenie podłogi

Gdzie nadać ogłoszenie do „TS”?
● Siedlce
Biuro Ogłoszeń „TS”, ul. Armii Krajowej 11, tel. 25 633 05 05
DomTel, ul. Wałowa 9, tel. 25 740 20 20
SONEX AGD RTV, ul. 3 Maja 53, tel. 25 633 36 78
● Łosice
ŁDK, ul. Piłsudskiego 4, tel. 83 357 34 23, 357 33 25
● Łuków
Punkt Kurierski „Pakersi”, ul. Browarna 35/1,
● Mrozy, Kiosk „Mrozer”, ul. Armii Krajowej 6
● Węgrów
SONEX AGD RTV, ul. Rynek Mariacki 1, tel. 25 792 25 84
● Łochów, PHU Migael, ul. 1 Maja 7
● Biała Podlaska
ul. Warszawska 15, tel. 83 344 75 57
● Międzyrzec Podlaski
ul. Targowa 8, Agencja PKO, tel. 83 343 72 13
● Ostrów Mazowiecka
pl. ks. Anny Mazowieckiej 6, tel. 29 642 80 34
e-mail: reklama@w-ostrowi.pl

P.H.U. węgl-bud MATERIAŁY BUDOWLANE – WĘGIEL
Semmelrock stein design
kostka brukowa,
– żwir
– piach
– ziemia ogrodowa
YTONG
SOLBET
CEMEX
Transport z rozładunkiem
www.weglobud-siedlce.pl
SIEDLCE, ul. Poniatowskiego 81
tel. 25 644 08 63
Osiedle „Przy Lesie”
Siedlce ul. Poziomkowa
zadzwoń na:
604-089-384
602-675-396
INWESTOR:
P.H.U. węgl-bud
www.weglobud-siedlce.pl

SPRZEDAŻ PALIW
tel. +48 600 057 882, 602 561 678
KARES PALIWA
Węgrów, ul. Gajowa 14, e-mail: info@kares-paliwa.pl

ŻAR
SIEDLCE
ul. Sokołowska 159A
tel. 25 644 29 12
e-mail: biuro@petrozar.pl
paliwa hurt-detal
fotowoltaika
karty flotowe
zbiorniki
kom. 600 200 190

HALE PRZEMYSŁOWE
PIECZARKARNIE
KURNIKI
OBUDOWY Z PŁYT WARSTWOWYCH
MALOWANIE KOROZYJNE I OGNIOCHRONNE
SPAWANIE
WYNAJEM SPRZĘTU BUDOWLANEGO
UNOSTAL
KONSTRUKCJE STALOWE
ul. Wiśniowa 4, Żelków - Kolonia 602 111 200

BETONIARNIA SED-BUD CHROMIŃSKI
508 374 750
605 419 891
660 770 703
08-110 Siedlce
ul. Brzeska 116
www.sedbud.siedlce.pl
BETON
ŻWIR
WYROBY BETONOWE

eprasa.pl de6a16252e

STAROSTA SOKOŁOWSKI, 08-300 Sokołów Podlaski, ul. Wolności 23, tel. 25 781 74 00 **ŚiB. 673.2.2023**

OBWIESZCZENIE STAROSTY SOKOŁOWSKIEGO

o sprostowaniu oczywistej omyłki w decyzji nr 2/2023 z dnia 22.05.2023 r., znak sprawy ŚiB.673.2.2023
o zezwoleniu na realizację inwestycji drogowej.

Zgodnie z art. 49 ustawy dnia 14 czerwca 1960 r. - Kodeks postępowania administracyjnego (Dz. U. z 2025 r., poz. 1691) w związku z art. 11f ust. 3 ustawy z dnia 10 kwietnia 2003 r. o szczególnych zasadach przygotowania i realizacji inwestycji w zakresie dróg publicznych (Dz. U. z 2024 r. poz. 311), **zawiadamiam** o wydaniu postanowienia z dnia 04.03.2026 r. w sprawie sprostowania oczywistej omyłki pisarskiej, zawartej w decyzji Starosty Sokołowskiego nr 2/2023 z dnia 22.05.2023 r., znak sprawy: ŚiB.673.2.2023 wydanej dla Gminy Sabnie, w sprawie zezwolenia na realizację inwestycji drogowej pn.: „Rozbudowa drogi gminnej Kupientyn – Niewiadoma, gmina Sabnie, województwo Mazowieckie".

W powyższej decyzji sprostowaniu ulegają zapisy:

1) w pkt II decyzji:

a) w tabeli dotyczącej obrębu 0010 Kupientyn, na stronie 3, 4 i 5 decyzji, pod poz. 16, 27, 40, 46, 48, 55, 56, 75 oraz 105 wpisano:

Jednostka ewidencyjna: 142907_2 Sabnie, powiat Sokołowski					
Lp.	Obręb 0010 Kupientyn		Numer działki przed podziałem	Tytuł własności/ władania	Nr działek po podziale, **pogrubione -przeznaczone do przejęcia na rzecz jednostki samorządu terytorialnego (Gmina Sabnie)**, inne pozostają przy obecnym właścicielu
	16	Kupientyn	617	SI1P/000159024/9	**617/1**, 617/2
	27	Kupientyn	607/2	SI1P/00033639/6	**607/3**, 604/4
	40	Kupientyn	476	SI1P/00019488/8	**476/1**, 476/1
	46	Kupientyn	827	SI1P/0000491/0	**827/1**, 487/2
	47	Kupientyn	500/1	SI1P/00023146/0	**500/4**, 500/5
	55	Kupientyn	512	SI1P/00049979/6	**512/1**, 512/2
	56	Kupientyn	511	AN 5305/2022	**511/1**, 511/2
	75	Kupientyn	486	SI1P/00013188/3	**486/1**, 486/1
	105	Kupientyn	540/2	SI1P/00031857/6	**540/3**, 540/4

Powinno być:

Jednostka ewidencyjna: 142907_2 Sabnie, powiat Sokołowski					
Lp.	Obręb 0010 Kupientyn		Numer działki przed podziałem	Tytuł własności/ władania	Nr działek po podziale, **pogrubione -przeznaczone do przejęcia na rzecz jednostki samorządu terytorialnego (Gmina Sabnie)**, inne pozostają przy obecnym właścicielu
	16	Kupientyn	617	SI1P/00015924/9	**617/1**, 617/2
	27	Kupientyn	607/2	SI1P/00033639/6	**607/3**, 607/4
	40	Kupientyn	476	SI1P/00019488/8	**476/1**, 476/2
	46	Kupientyn	827	SI1P/00004091/0	**827/1**, 827/2
	48	Kupientyn	500/1	SI1P/00023146/0	**500/4**, 500/5
	55	Kupientyn	511	AN 5305/2022	**511/1**, 511/2
	56	Kupientyn	512	SI1P/00049979/6	**512/1**, 512/2
	75	Kupientyn	486	SI1P/00013188/3	**486/1**, 486/2
	105	Kupientyn	540/2	SI1P/00025402/7	**540/3**, 540/4

b) w tabeli dotyczącej obrębu 0015 Niewiadoma, na stronie 6 decyzji, pod poz. 138 i 147 wpisano:

Jednostka ewidencyjna: 142907_2 Sabnie, powiat Sokołowski					
Lp.	Obręb 0015 Niewiadoma		Numer działki przed podziałem	Tytuł własności/ władania	Nr działek po podziale, **pogrubione - przeznaczone do przejęcia na rzecz jednostki samorządu terytorialnego (Gmina Sabnie)**, inne pozostają przy obecnym właścicielu
	138	Niewiadoma	135	SI1P/0001259/3	**135/1**, 135/2
	147	Niewiadoma	149/1	SI1P/00009512/3	**149/1,** 149/2

Powinno być:

Jednostka ewidencyjna: 142907_2 Sabnie, powiat Sokołowski					
Lp.	Obręb 0015 Niewiadoma		Numer działki przed podziałem	Tytuł własności/ władania	Nr działek po podziale, **pogrubione -przeznaczone do przejęcia na rzecz jednostki samorządu terytorialnego (Gmina Sabnie)**, inne pozostają przy obecnym właścicielu
	138	Niewiadoma	135	SI1P/00013259/2	**135/1**, 135/2
	147	Niewiadoma	149/1	SI1P/00009512/3	**149/2,** 149/3

2) W pkt III na stronie 6 i 7 decyzji jest:

III. Oznaczenie nieruchomości lub ich części, według katastru nieruchomości, które stają się własnością Gminy Sabnie w powiecie sokołowskim

Działki wyróżnione (pogrubione) położone w jednostce ewidencyjnej: 142907_2 Sabnie, obręb 0010 Kupientyn, gmina Sabnie, powiat Sokołowski, województwo Mazowieckie: tj. działki nr ewid:
432/1, 433/1, 434/1, 435/1, 436/1, 437/1, 438/1, 439/1, 440/1, 441/1, 442/1, 443/1, 444/1, 445/1, 446/1, 617/1, 616/3, 615/3, 614/7, 614/9, 613/8, 612/14, 612/16, 612/18, 609/3, 608/3, 607/3, 450/1, 451/1, 453/2, 456/1, 459/1, 460/1, 461/1, 467/1, 468/1, 471/1, 472/1, 475/1, 476/1, 479/1, 480/1, 483/1, 484/1, 487/1, 827/1, 499/1, 500/4, 500/6, 500/8, 503/1, 504/1, 507/1, 508/1, 512/1, 511/1, 515/1, 516/1, 604/3, 603/3, 602/3, 601/3, 600/3, 599/3, 462/3, 463/1, 464/1, 829/1, 473/1, 477/1, 478/1, 481/1, 482/1, 485/1, 486/1, 489/3, 490/3, 493/3, 494/1, 497/1, 498/1, 501/4, 501/6, 501/8, 502/1, 505/1, 506/1, 509/3, 509/5, 510/1, 513/1, 514/1, 517/1, 529/3, 530/3, 531/3, 532/3, 533/3, 534/3, 535/3, 536/3, 537/3, 538/3, 539/3, 540/3, 541/3, 542/3, 543/3, 544/3, 558/1,
oraz działki położone w jednostce ewidencyjnej: 142907_2 Sabnie, obręb 0015 Niewiadoma o nr ewid: **105/1, 104/1, 85/2, 84/1, 83/1, 82/1, 81/1, 112/1, 111/1, 110/1, 163/3, 162/3, 161/12, 160/17, 160/19, 160/21, 160/23, 108/1, 107/1, 106/1, 65/1, 63/1, 63/2, 62/1, 408/5, 28/6, 28/8, 27/1, 135/1, 136/2, 137/1, 138/1, 139/2, 421/1, 1034/1, 147/1, 148/1, 149/1, 151/10, 151/8, 151/6, 153/1, 153/2, 155/5, 156/4, 159/7,** stanowią oznaczenie nieruchomości lub ich części, według katastru nieruchomości, które stają się własnością właściwej jednostki samorządu terytorialnego – Gminy Sabnie z dniem, w którym niniejsza decyzja staje się ostateczna.

Powinno być:

III. Oznaczenie nieruchomości lub ich części, według katastru nieruchomości, które stają się własnością Gminy Sabnie w powiecie sokołowskim

Działki wyróżnione (pogrubione) położone w jednostce ewidencyjnej: 142907_2 Sabnie, obręb 0010 Kupientyn, gmina Sabnie, powiat sokołowski, województwo mazowieckie: tj. działki nr ewid: **612/13, 610/3, 610/7, 828/22, 828/39, 828/42, 605/3, 474/1, 836/13, 837/13, 606/3, 432/1, 433/1, 434/1, 435/1, 436/1, 437/1, 438/1, 439/1, 440/1, 441/1, 442/1, 443/1, 444/1, 445/1, 446/1, 617/1, 616/3, 615/3, 614/7, 614/9, 613/8, 612/14, 612/16, 612/18, 609/3, 608/3, 607/3, 450/1, 451/1, 453/2, 456/1, 459/1, 460/1, 461/1, 467/1, 468/1, 471/1, 472/1, 475/1, 476/1, 479/1, 480/1, 483/1, 484/1, 487/1, 827/1, 499/1, 500/4, 500/6, 500/8, 503/1, 504/1, 507/1, 508/1, 512/1, 511/1, 515/1, 516/1, 604/3, 603/3, 602/3, 601/3, 600/3, 599/3, 462/3, 463/1, 464/1, 829/1, 473/1, 477/1, 478/1, 481/1, 482/1, 485/1, 486/1, 489/3, 490/3, 493/3, 494/1, 497/1, 498/1, 501/4, 501/6, 501/8, 502/1, 505/1, 506/1, 509/3, 509/5, 510/1, 513/1, 514/1, 517/1, 529/3, 530/3, 531/3, 532/3, 533/3, 534/3, 535/3, 536/3, 537/3, 538/3, 539/3, 540/3, 541/3, 542/3, 543/3, 544/3, 558/1,**
oraz działki położone w jednostce ewidencyjnej: 142907_2 Sabnie, obręb 0015 Niewiadoma o nr ewid: **165/4, 165/6, 165/8, 165/10, 165/12, 161/5, 109/2, 109/4, 105/1, 104/1, 85/2, 84/1, 83/1, 82/1, 81/1, 112/1, 111/1, 110/1, 163/3, 162/3, 161/12, 160/17, 160/19, 160/21, 160/23, 108/1, 107/1, 106/1, 65/1, 63/1, 63/2, 62/1, 408/5, 28/6, 28/8, 27/1, 135/1, 136/2, 137/1, 138/1, 139/2, 421/1, 1034/1, 147/1, 148/1, 149/2, 151/10, 151/8, 151/6, 153/1, 153/2, 155/5, 156/4, 159/7,** stanowią oznaczenie nieruchomości lub ich części, według katastru nieruchomości, które stają się własnością właściwej jednostki samorządu terytorialnego – Gminy Sabnie z dniem, w którym niniejsza decyzja staje się ostateczna**.**

3) W rozdzielniku na stronie 15 decyzji:

1.Pan Arkadiusz Konasiewicz **– pełnomocnik Gminy Sabnie,**

Powinno być:

1.Pan Arkadiusz Konasiuk **– pełnomocnik Gminy Sabnie,**

STAROSTA
/-/ Adam Góral

RK.6721.1.2024 Korytnica 4.03.2026 r.

OGŁOSZENIE
WÓJTA GMINY KORYTNICA
o rozpoczęciu konsultacji społecznych dotyczących planu ogólnego gminy Korytnica

Na podstawie art. 13i ust. 3 pkt 8 w zw. z art. 8h ust. 1 pkt 3 ustawy z dnia 27 marca 2003 r. o planowaniu i zagospodarowaniu przestrzennym (Dz. U. z 2024 r., poz. 1130 ze zm.) oraz art. 39 ust. 1 i art. 54 ust. 2 ustawy z dnia 3 października 2008r. o udostępnianiu informacji o środowisku i jego ochronie, udziale społeczeństwa w ochronie środowiska oraz o ocenach oddziaływania na środowisko (Dz. U. z 2024r., poz. 1112 ze zm.)

zawiadamiam

o rozpoczęciu konsultacji społecznych projektu planu ogólnego gminy Korytnica wraz z prognozą oddziaływania na środowisko sporządzanego na podstawie Uchwały Nr V/32/24 Rady Gminy Korytnica z dnia 20 września 2024 r. w sprawie przystąpienia do sporządzenia planu ogólnego Gminy Korytnica, **w dniach od 13 marca 2026 r. do 17 kwietnia 2026 r.**

Projekt planu ogólnego wraz z prognozą oddziaływania na środowisko dostępny będzie w Urzędzie Gminy Korytnica, ul. Adama Małkowskiego 20, 07-120 Korytnica, pok. 22 w godzinach pracy Urzędu oraz w Biuletynie Informacji Publicznej Urzędu Gminy Korytnica *(https://bip.korytnica.pl: ZAGOSPODAROWANIE PRZESTRZENNE Õ KONSULTACJE SPOŁECZNE DO PLANU OGÓLNEGO)*

Zainteresowani mogą składać uwagi do wyżej wymienionego projektu planu ogólnego oraz prognozy oddziaływania na środowisko. Uwagi należy składać za pomocą FORMULARZA „PISMA DOTYCZĄCEGO AKTU PLANOWANIA PRZESTRZENNEGO" w nieprzekraczalnym terminie **do dnia 17 kwietnia 2026 r**. Formularz dostępny jest w siedzibie tutejszego urzędu, na stronie internetowej Gminy Korytnica oraz na stronie podmiotowej Biuletynu Informacji Publicznej Urzędu Gminy Korytnica – (*https://bip.korytnica.pl: ZAGOSPODAROWANIE PRZESTRZENNE Õ KONSULTACJE SPOŁECZNE DO PLANU OGÓLNEGO*)

Uwagi można składać w formie:
- papierowej – osobiście lub listownie na adres Urzędu Gminy Korytnica (ul. Adama Małkowskiego 20, 07-120 Korytnica)
- elektronicznej na adres elektronicznej skrzynki podawczej ePUAP /1f971cpvbq/skrytka,
  adres e-doręczeń: AE:PL-28610-25184-TDBGE-21
  lub adres poczty elektronicznej e-mail: ug@korytnica.pl

Uwaga musi zawierać imię i nazwisko albo nazwę oraz adres zamieszkania albo siedziby oraz adres poczty elektronicznej (o ile taki posiada) wnioskodawcy, a także wskazanie, czy wnioskodawca jest właścicielem lub użytkownikiem wieczystym nieruchomości objętej wnioskiem. Wnioskodawca może także podać dodatkowe dane do kontaktu takie jak: adres do korespondencji lub numer telefonu.

Konsultacje społeczne obejmują następujące formy:

1. **Zbieranie uwag** do projektu planu ogólnego oraz prognozy oddziaływania na środowisko w terminie od dnia 13 marca 2026 r. do dnia 17 kwietnia 2026 r.;
2. **Spotkania otwarte**, które odbędą się:
   a) dnia 24 marca 2026 r. w Urzędzie Gminy Korytnica ul. Małkowskiego 20, 07-120 Korytnica sala konferencyjna pok. nr 5, w godzinach od 16 do 18;
   b) dnia 31 marca 2026 r. w Urzędzie Gminy Korytnica ul. Małkowskiego 20, 07-120 Korytnica sala konferencyjna pok. nr 5, w godzinach od 16 do 18;

spotkania otwarte poprzedzone zostaną prezentacją projektu planu ogólnego.

3. **Punktu konsultacyjnego** w Urzędzie Gminy Korytnica ul. Adama Małkowskiego 20, 07-120 Korytnica, pok. nr 5, tel. 25 308 10 24 dnia 9 kwietnia 2026 r. w godzinach od 16 do 18.

Link do przeglądarki danych przestrzennych, za pomocą którego można otworzyć plik **gml** z projektem planu ogólnego: https://aplikacje.gov.pl/app/gov_xml_validator/

Organem właściwym do rozpatrzenia uwag jest:
Wójt Gminy Korytnica, ul. Adama Małkowskiego 20, 07-120 Korytnica

KLAUZULA INFORMACYJNA

Zgodnie z art. 13 ust. 1 i 2 Rozporządzenia Parlamentu Europejskiego i Rady (UE) 2016/679 (RODO), informuję o zasadach przetwarzania Pani/Pana danych osobowych:

1. **Administrator Danych**: Administratorem Pani/Pana danych osobowych jest **Wójt Gminy Korytnica**, ul. Adama Małkowskiego 20, 07-120 Korytnica, e-mail: ug@korytnica.pl
2. **Inspektor Ochrony Danych**: Kontakt z Inspektorem Ochrony Danych w Gminie Korytnica możliwy jest pod adresem e-mail: iod-km@tbdsiedlce.pl
3. **Cel i podstawa prawna**: Dane są przetwarzane w celu wypełnienia obowiązku prawnego (art. 6 ust. 1 lit. c RODO) wynikającego z ustawy z dnia 27 marca 2003 r. o planowaniu i zagospodarowaniu przestrzennym, związanego z procedurą sporządzania planu ogólnego gminy (w tym rozpatrywania uwag i wniosków).
4. **Ograniczenie jawności**: Zgodnie z art. 8a ust. 1 ustawy o planowaniu i zagospodarowaniu przestrzennym, w związku z przetwarzaniem danych osobowych uzyskanych w toku prowadzenia postępowań dotyczących sporządzania aktów planowania przestrzennego, informuję, że prawo, o którym mowa w art. 15 ust. 1 lit. g RODO (prawo do informacji o źródle danych), przysługuje, jeżeli nie wpływa na ochronę praw i wolności osoby, od której dane te pozyskano.
5. **Odbiorcy danych**: Dane mogą być przekazywane podmiotom uprawnionym na podstawie przepisów prawa (np. organy nadzoru) oraz podmiotom świadczącym usługi doradcze i projektowe na rzecz Gminy w procesie sporządzania planu.
6. **Okres przechowywania**: Dane będą przechowywane przez okres niezbędny do zakończenia procedury planistycznej oraz zgodnie z przepisami o archiwizacji (kategoria archiwalna A – wieczyście).
7. **Prawa osoby, której dane dotyczą**: Przysługuje Pani/Panu prawo do dostępu do swoich danych, ich sprostowania, ograniczenia przetwarzania oraz wniesienia skargi do Prezesa Urzędu Ochrony Danych Osobowych. Z uwagi na to, że przetwarzanie danych jest niezbędne do wypełnienia obowiązku prawnego ciążącego na administratorze (art. 6 ust. 1 lit. c RODO), **nie ma zastosowania prawo do usunięcia danych, a także nie przysługuje prawo do przenoszenia danych ani prawo do wniesienia sprzeciwu**.
8. **Wymóg podania danych**: Podanie imienia, nazwiska oraz adresu jest wymogiem ustawowym. Niepodanie tych danych skutkuje pozostawieniem uwagi bez rozpoznania.
9. **Brak profilowania**: Dane nie będą przetwarzane w sposób zautomatyzowany i nie będą poddawane profilowaniu.

eprasa.pl de6a16252e

Automatyka do bram
Bramy garażowe
MONTAŻ SERWIS
PRUSZYN, Dolina Liwca 94, tel. 605 633 906

Ocieplanie poddaszy pianą PUR

WYCIĄG Z OGŁOSZENIA
Wójta Gminy Bielany

o I ustnym nieograniczonym przetargu
na sprzedaż nieruchomości, stanowiącej mienie Gminy Bielany

Przetarg odbędzie się w dniu **14 kwietnia 2026 roku o godz. 10^{00}** w sali konferencyjnej w Urzędzie Gminy w Bielanach na sprzedaż nieruchomości niezabudowanej, położonej w obrębie wsi Korabie, oznaczonej w ewidencji gruntów jako działka Nr 114 o pow. 0,3302 ha, stanowiącej własność Gminy Bielany.

Nieruchomość sklasyfikowana jako N – nieużytki, nie posiada urządzonej księgi wieczystej. Według studium uwarunkowań i kierunków zagospodarowania przestrzennego Gminy Bielany, uchwalonego uchwałą nr VII/36/2019 Rady Gminy Bielany z dnia 25 lutego 2019 r. przedmiotowa nieruchomość położona jest w terenach, dla których nie określono przeznaczenia. Ze względu na brak miejscowego planu zagospodarowania przestrzennego termin zagospodarowania nieruchomości nie został określony. Jest to nieruchomość gruntowa, z dostępem do drogi publicznej. Nieruchomość jest wolna od obciążeń.

Cena wywoławcza nieruchomości wynosi 100.000,00 zł.

Warunkiem wzięcia udziału w przetargu jest wpłacenie wadium w kwocie 10.000,00 zł, najpóźniej do 9 kwietnia 2026 r. na konto Urzędu Gminy Bielany (PBS w Sokołowie Podlaskim, Oddział w Bielanach Nr 95 9221 0000 0032 0557 2000 0040). Wadium przepada na rzecz sprzedaży, jeżeli oferent którego oferta zostaje przyjęta uchyli się od zawarcia umowy. Szczegółowe informacje o nieruchomości można uzyskać w Urzędzie Gminy Bielany tel. 25/787-80-13 wew. 32.

116-1p

STAROSTA WĘGROWSKI
Węgrów, dnia 5 marca 2026 r.
G.6845.2.2025.AM

INFORMACJA STAROSTY WĘGROWSKIEGO
O WYWIESZENIU WYKAZU CZĘŚCI NIERUCHOMOŚCI PRZEZNACZONEJ DO DZIERŻAWY

Starosta Węgrowski działając na podstawie przepisów art. 35 ust. 1 ustawy z dnia 21 sierpnia 1997 r. o gospodarce nieruchomościami (tj. Dz. U. z 2024 r. poz. 1145 z późn. zm.) informuje, że w siedzibie Starostwa Powiatowego w Węgrowie, ul. Przemysłowa 5 oraz na stronie BIP Starostwa Powiatowego w Węgrowie www.powiatwegrowski.pl, wywieszony zostanie na okres 21 dni, poczynając od dnia 11 marca 2026 r. wykaz nieruchomości, stanowiącej własność Skarbu Państwa, położonej w Łochowie przy Alei Łochowskiej o powierzchni 420,05 m^2, oznaczonej w ewidencji gruntów i budynków jako działka nr 2328/3 o powierzchni 0,1209 ha oraz części nieruchomości o powierzchni 383,47 m^2, oznaczonej w ewidencji gruntów i budynków jako działka nr 2328/4 o powierzchni 0,1379 ha, uregulowanej w księdze wieczystej Nr SI1W/00034351/5, przeznaczonej do oddania w dzierżawę na rzecz dotychczasowych dzierżawców, na okres 5 lat.

wz. STAROSTY
Marek Renik
Wicestarosta

111-1p */podpisano kwalifikowanym podpisem elektronicznym/*

STAROSTA SOKOŁOWSKI
08-300 Sokołów Podlaski,
ul. Wolności 23
tel. (025) 781 74 00
ŚiB. 6742.1.2026

OBWIESZCZENIE STAROSTY SOKOŁOWSKIEGO

z dnia 2.03.2026 r. o wszczęciu postępowania w sprawie wydania decyzji o zezwoleniu na realizację inwestycji drogowej.

Zgodnie z art. 61 § 4 ustawy dnia 14 czerwca 1960 r. - Kodeks postępowania administracyjnego (Dz. U. z 2025 r., poz. 1691) w związku z art. 11d ust. 5 i ust. 6 ustawy z dnia 10 kwietnia 2003 r. o szczególnych zasadach przygotowania i realizacji inwestycji w zakresie dróg publicznych (Dz. U. z 2024 r. poz. 311),

zawiadamiam

o wszczęciu postępowania administracyjnego dotyczącego wniosku z dnia 9.02.2026 r. o wydanie decyzji o zezwoleniu na realizację inwestycji drogowej pn. **„Budowa drogi gminnej w miejscowości Jakubiki"** na terenie gminy Kosów Lacki, powiat sokołowski, województwo mazowieckie.
Inwestorem przedsięwzięcia jest Burmistrz Miasta i Gminy Kosów Lacki, ul. Kościelna 20, 08-330 Kosów Lacki.

Przedmiotowa inwestycja przewiduje podział nieruchomości lub ich części i zlokalizowana jest na działkach oznaczonych numerami ewidencyjnymi (**tłustym drukiem** - numery działek przeznaczonych do przejęcia pod inwestycję, w nawiasach (…) – numery działek po podziale geodezyjnym):
Jednostka ewidencyjna - 142905_5 Kosów Lacki Gmina.

Obręb – 0012 Jakubiki: 674, 742, 718 (718/1, **718/2**), 720 (720/1, **720/2**), 721 (721/1, **721/2**), 722 (722/1, **722/2**), 723 (723/1, **723/2**), 724/3 (724/5, **724/6**), 724/4 (724/7, **724/8**), 724/2 (724/9, **724/10**), 725 (725/1, **725/2**), 1319 (**1319/1**, 1319/2, **1319/3**).
Strony mogą zapoznać się z aktami sprawy i zakresem wymienionego wyżej zamierzenia inwestycyjnego w siedzibie Starostwa Powiatowego w Sokołowie Podlaskim, ul. Armii Krajowej 4 – pokój nr 13, w dniach: poniedziałek, wtorek, czwartek, piątek, w godz. 8.00-15.30, a także zgłaszać ewentualne uwagi i wnioski do czasu wydania orzeczenia w sprawie.

STAROSTA
/-/ Adam Góral

OGŁOSZENIE WÓJTA GMINY WIŚNIEW

Wiśniew, 11.03.2026 r.

o rozpoczęciu konsultacji społecznych projektu planu ogólnego gminy Wiśniew

Na podstawie art. 13i pkt 8, w nawiązaniu do art. 8h ust. 1 ustawy z dnia 27 marca 2003 r. o planowaniu i zagospodarowaniu przestrzennym (Dz. U. z 2024 r. poz. 1130 z późn. zm.), art. 39 ust. 1 i art. 54 ust. 2 i 3 ustawy z dnia 3 października 2008 r. o udostępnianiu informacji o środowisku i jego ochronie, udziale społeczeństwa w ochronie środowiska oraz o ocenach oddziaływania na środowisko (Dz. U. z 2024 r. poz. 1112 z późn. zm.) oraz Uchwały Nr VI/27/2024 Rady Gminy Wiśniew z dnia 28 sierpnia 2024 r. w sprawie przystąpienia do sporządzenia planu ogólnego gminy Wiśniew **informuję o rozpoczęciu konsultacji społecznych dotyczących projektu planu ogólnego gminy Wiśniew** wraz z prognozą oddziaływania na środowisko.
Konsultacje społeczne prowadzone będą w następujących formach:
– **zbieranie uwag** do projektu planu w terminie **od 11 marca 2026 r. do 10 kwietnia 2026 r.;**
– **spotkanie otwarte**, które odbędzie się **26 marca 2026 r. w godzinach od 17:00 do 19:00**, **w Zespole Oświatowym w Wiśniewie, ul. Tadeusza Kościuszki 54, 08-112 Wiśniew;**
– **dyżur projektanta**, który odbędzie się:
  ○ **27 marca 2026 r. w godzinach od 16:00 do 18:00 w** świetlicy w miejscowości Borki-Paduchy**, Borki-Paduchy 92B, 08-112 Wiśniew;**
  ○ **30 marca 2026 r. w godzinach od 16:00 do 18:00 w Szkole Podstawowej w Śmiarach, Śmiary 68, 08-112 Wiśniew;**
  ○ **31 marca 2026 r. w godzinach od 16:00 do 18:00 w Szkole Podstawowej w Radomyśli, Radomyśl 46, 08-112 Wiśniew;**
– **spotkanie informacyjne** z projektantem, które odbędzie się:
  ○ **26 marca 2026 r. w godzinach od 10:00 do 14:00 w Urzędzie Gminy Wiśniew, ul. Siedlecka 13, 08-112 Wiśniew (sala konferencyjna – pokój 214);**
  ○ **27 marca 2026 r. w godzinach od 10:00 do 14:00 w Urzędzie Gminy Wiśniew, ul. Siedlecka 13, 08-112 Wiśniew (sala konferencyjna – pokój 214);**
  ○ **30 marca 2026 r. w godzinach od 10:00 do 14:00 w Urzędzie Gminy Wiśniew, ul. Siedlecka 13, 08-112 Wiśniew (sala konferencyjna – pokój 214);**
  ○ **31 marca 2026 r. w godzinach od 10:00 do 14:00 w Urzędzie Gminy Wiśniew, ul. Siedlecka 13, 08-112 Wiśniew (sala konferencyjna – pokój 214);**
  ○ **1 kwietnia 2026 r. w godzinach od 10:00 do 14:00 w Urzędzie Gminy Wiśniew, ul. Siedlecka 13, 08-112 Wiśniew (sala konferencyjna – pokój 214);**

Projekt planu ogólnego wraz z prognozą oddziaływania na środowisko został udostępniony w siedzibie Urzędu Gminy Wiśniew, ul. Siedlecka 13, 08-112 Wiśniew, w godzinach pracy Urzędu oraz w Biuletynie Informacji Publicznej Gminy Wiśniew (w zakładce o gminie -> Zagospodarowanie przestrzenne -> Plan ogólny -> Projekt do konsultacji społecznych) - https://samorzad.gov.pl/web/gmina-wisniew/plan-ogolny.
Uwagi do projektu planu ogólnego należy składać do Wójta Gminy Wiśniew:
– na formularzu w postaci papierowej – osobiście lub listownie na adres Urzędu Gminy Wiśniew, ul. Siedlecka 13, 08112 Wiśniew;
– na formularzu w postaci elektronicznej – za pomocą poczty elektronicznej na adres: planogolny@wisniew.pl
lub za pomocą usługi e-doręczenia na adres: AE:PL-44310-95989-SJVBC-27 – bez konieczności opatrywania ich bezpiecznym podpisem elektronicznym.

Uwagi do projektu planu ogólnego należy składać wyłączenie na „formularzu pisma dotyczącego aktu planowania przestrzennego", który dostępny jest w Biuletynie Informacji Publicznej – https://samorzad.gov.pl/web/gmina-wisniew/plan-ogolny oraz w siedzibie Urzędu (pok. 116).

Uwagi do prognozy oddziaływania na środowisko należy składać do Wójta Gminy Wiśniew, w terminie **od 11 marca 2026 r. do 10 kwietnia 2026 r.**:
– w postaci pisemnej – osobiście lub listownie na adres Urzędu Wiśniew, ul. Siedlecka 13, 08112 Wiśniew lub za pomocą poczty elektronicznej na adres: planogolny@wisniew.pl, za pomocą usługi edoręczenia na adres: AE:PL-44310-95989-SJVBC-27 – bez konieczności opatrywania ich kwalifikowanym podpisem elektronicznym;
– ustnie do protokołu w siedzibie Urzędu Gminy Wiśniew, ul. Siedlecka 13, 08112 Wiśniew.

Uwaga powinna zawierać imię i nazwisko albo nazwę oraz adres zamieszkania albo siedziby oraz adres poczty elektronicznej, o ile składający wniosek taki posiada, a także wskazanie, czy jest właścicielem lub użytkownikiem wieczystym nieruchomości objętej uwagą. Można podać dodatkowe dane do kontaktu takie jak adres do korespondencji lub numer telefonu.

Organem właściwym do rozpatrzenia uwag jest Wójt Gminy Wiśniew.

Wójt Gminy Wiśniew
(-) Barbara Rybaczewska

Informacje dotyczące danych osobowych:

Administratorem Pani/Pana danych osobowych jest Wójt Gminy Wiśniew z siedzibą w Urzędzie Gminy Wiśniew, ul. Siedlecka 13, 08-112 Wiśniew.
Wyznaczono Inspektora Ochrony Danych. Z inspektorem można się skontaktować przez adres e-mail: iod-sk@tbdsiedlce.pl bądź pod wskazanym wyżej adresem siedziby. Administrator będzie przetwarzał Pani/Pana dane osobowe w celu wykonania zadania realizowanego w interesie publicznym lub w ramach sprawowania władzy publicznej powierzonej administratorowi (art. 6 ust. 1 lit. e RODO) wynikającego z Ustawy z dnia 27 marca 2003 r. o planowaniu i zagospodarowaniu przestrzennym.
Podanie danych osobowych jest wymogiem ustawowym. Osoba, której dane dotyczą jest zobowiązana do ich podania. Konsekwencją niepodania wymaganych danych jest brak możliwości składania uwag.
Dane osobowe mogą być ujawnione jedynie właściwie upoważnionym osobom fizycznym, prawnym lub innym odbiorcom posiadającym podstawę prawną żądania dostępu do danych osobowych oraz odbiorcom, którym muszą zostać ujawnione dane zgodnie z obowiązującymi przepisami prawa.
Administrator będzie przechowywać Państwa dane osobowe do chwili załatwienia sprawy, a następie przez okres wynikający z zasad określonych w Rozporządzeniu z dnia 18 stycznia 2011 roku w sprawie instrukcji kancelaryjnej, jednolitych rzeczowych wykazów akt oraz instrukcji w sprawie organizacji i zakresu działania archiwów zakładowych.
W uzasadnionych przypadkach przysługują Pani/Panu następujące prawa: prawo dostępu, prawo do sprostowania, prawo do ograniczenia, prawo do wniesienia sprzeciwu, prawo do usunięcia, prawo do przenoszenia, prawo do wniesienia skargi do organu nadzorczego.

asfaltujemy
● wjazdy ● podwórka
● parkingi ● drogi dojazdowe

remonty cząstkowe
starych nawierzchni asfaltowych

utwardzamy
● destruktem ● tłuczniem

solidnie, szybko i tanio
indywidualne wyceny zleceń

tel. 605 611 912
wmarcin0@wp.pl

Wójt Gminy Liw

informuje, że na tablicy ogłoszeń w Urzędzie Gminy Liw zs. w Węgrowie – ul. Mickiewicza 2 oraz na stronie internetowej www.bip.liw.pl i www.liw.pl zostało zamieszczone ogłoszenie o I przetargu ustnym nieograniczonym na sprzedaż nieruchomości gruntowych niezabudowanych:
działka o nr ewidencyjnym 128/2 o pow. 0,1295 ha położona w miejscowości Ruchna; działka o nr ewidencyjnym 129/2 o powierzchni 0,0883 ha położona w miejscowości Ruchna; działka o nr ewidencyjnym 129/3 o powierzchni 0,0534 ha położona w miejscowości Ruchna; działka o nr ewidencyjnym 1290/1 o powierzchni 0,7235 ha położona w miejscowości Jarnice; działka o nr ewidencyjnym 1354/1 o powierzchni 0,4431 ha położona w miejscowości Jarnice.

/-/ Katarzyna Żelazowska
Wójt Gminy Liw

115-1p



eprasa.pl de6a16252e



SPRZEDAM

Sprzedaż: żwiru i piasku płukanego, ziemi torfowej. Roboty ziemne, roboty rozbiórkowe. Wywóz, tel.: 25 633 02 72, 602 464 326, 600 665 050.

Beton towarowy, wyroby betonowe, stabilizacja pod kostkę, pompa do betonu. Najniższe ceny, 25 644 03 61, 600 665 050.

Żwir, piach z dostawą, ziemia torfowa, faktura VAT, 25 63 302 72, 602 464 326.

Żwir, piasek płukany, posadzka, tynk, murowanie, ziemia ogrodowa, 25 633 02 72, 600 665 050. (09410-49)

Sprzedam drewno opałowe, tel. 695 088 179. 794141

Bale jesion, 509 592 045. 793150

Bale, deski, krokwie, 600 343 816. 793505

Deski szalunkowe, 692 333 195. 794452

Koparka kolejowa Liebherr 900, Ford chłodnia – niesprawny, Ford Transit 9-osobowy, Kosiarka do gałęzi Mulczer, Tel. 608 399 766. 793188

Sprzedam drewno opałowe, 503 770 802. 777641

Sprzedam dużą ilość blachy trapezowej i dachówkowej, 501 292 991. 777638

Sprzedam obornik koński, idealny na działkę, Ujrzanów, odbiór cały rok, 601 299 398. 793675

Sprzedam sosnę, 665 818 472. 793504

Sprzedam używaną zmywarkę gastronomiczną. 729 454 767. 782539

Szczapy bardzo suche, tanio, 694 929 296. 778207

ROLNICZE

Bele sianokiszonki, 728 938 599. 793166

Kukurydza sucha, 503 070 630. 793162

Owies, 650 zł/tona, 785 483 768. 793154

Siano w belach, 25 631 44 17. 792817

Kupię pszenżyto, jęczmień, żyto, 501 475 488. 791839

Sprzedam pole 4,20 ha, łąki 3,60 ha w Radzikowie Wielkim, 602 405 647. 793869

Kupię zboże paszowe mieszankę zbożową z dowozem do mnie, płatność gotówką, Zbuczyn. Tel. 602 183 155. 785312

Owies po centrali, 510 526 625. 794181



Sprzedaż piasku:
płukanego do murowania,
do tynku, do posadzek
typu miksokret
żwiru drogowego, ziemi ogrodowej
605 419 891, 660 770 703.
/sedbud-1/

Ziemia ogrodowa
Kruszywa łamane do ogrodu
25 633 02 72



SKUP ZBÓŻ
również z przeznaczeniem na gorzelnię
tel. 518 048 715

KWALIFIKOWANE
nasiona z dotacją
Gor-Nas
Zając 29, 07-100 Węgrów
500 240 505

Owies siewny, 880 750 816. 793163

Sadzeniaki irga po odnowieniu, tel. 692 751 581. 792580

Siano belowane 145 zł/sztuka, 796 541 601. 793606

Siano kostka, 459 334 812. 794445

BETONIARNIA BET-TRANS LEWCZUK
Siedlce, ul. Brzeska 102J, www.bet-trans.siedlce.pl
tel. 644 03 61, kom. 600 665 050, 602 464 326



Siano, ziemniaki jadalne, możliwy transport, 698 613 121. 793501

Słoma w belach, sucha siatka, 503 070 630. 793161

Słoma, 606 953 048, 795 594 555. 793153

Sprzedam bele siana, pogodne, zbierane bez deszczu, przewracane, 120x120. Mam również słomę 120x120. Miejscowość 10 km od Siedlec, transport własny, tel. 608 479 329 793379

Sprzedam jęczmień jary siewny, 1000 zł/t, 510 145 688. 793216

Sprzedam owies i siano bele, gm. Paprotnia, 513 388 318. 792815

Sprzedam pszenicę, jęczmień, tel. 501 371 990. 793400

Sprzedam pszenżyto, mieszankę zbożową, jęczmień, 606 310 512. 793883

Sprzedam sadzeniaki, duże Irga, Jurek, świeże, 509 831 009. 793868

Sprzedam sadzonki aronii, 509 938 114. 793944

Sprzedam siano i słomę w belach, 602 634 333. 784021

Sprzedam siano suche, 512 479 773. 793022

Sprzedam siano w belach 25 szt. Niemojki, 724 401 501. 793160

Sprzedam siano w belach, Hołubla, Siedlecka 29, tel. 696 873 559. 793865

Kupię stodołę lub wymienię stare deski na nowe, 503 100 349. 792696

Sprzedam sianokiszonkę i owies, 507 035 476. 793602

Sprzedam słomę w belach, 25 791 03 66. 794178

Sprzedam zboże jare, owies Figaro, jęczmień Tilmor, pszenica Merkowa po centrali, 513 514 078. 794186

Ziemniaki irga, catania, 608 879 311. 793159

Sprzedam siano bele Orzełek oraz bale dębowe 8 cm, tel. 728 006 612. 793945

MASZYNY ROLNICZE Kupię

Kupię ciągnik rolniczy Ursus C-330 lub C-360 w każdym stanie. Tel. 666 941 477. 794392

Kupię C360, Fergusona, talerzówkę, rozsiewacz RCW, siewnik Meprozet, pługofrezarkę, 663 955 935. 778289

Kupię ciągnik do remontu bez dokumentów. Kupię kombajn ziemniaczany, sortownik elektryczny, prasę rolkę Krone. Tel. 667 769 708. 778176

Kupię ciągnik z turem, rozsiewacz do wapna RCW, glebogryzarkę, kopaczkę, przyczepę wywrotkę. Tel. 507 105 719. 792926

Kupię opryskiwacz 800 l lub 1000 l, 502 599 788. 793607

Kupię T-25, C330, glebogryzarkę, sortownik, 603 855 072. 778287

BETON Najlepszy w regionie !
BET-BUD
www.bet-bud.net.pl
tel. 25 781 21 29
tel. 600 890 159
kom. 604 213 711
USŁUGI KOPARKĄ WYROBY BETONOWE
Sokołów Podl., ul. Repkowska 51D



Kupię wszystkie ciągniki, maszyny, 665 207 084. 770316

Zakupię siewnik Poznaniak, przyczepę wywrotkę, rozsiewacz nawozu, pługi 4, zgrabiarkę karuzelową, 798 524 880. 782534

Zgrabiarkę 7-gwiazdową, 606 550 489. 793137

SKUP CIĄGNIKÓW, ŁADOWAREK, PRAS, MASZYN ROLNICZYCH I BUDOWLANYCH w każdym stanie. Dobre, uszkodzone, niekompletne, spalone. 693 888 308. 783130

MASZYNY ROLNICZE Sprzedam

Sprzedam Ursus 2812, 1996 r. Beczkowóz, Opryskiwacz Hardi 1000 l. Rozrzutnik Tytan 8 plus, zagrabiarka Kuhn. Kontakt 604 176 752. 794361

Sprzedam Zetora Forterra 140 HD 137 KM 2017 r., stan idealny, jestem pierwszym właścicielem, szerokie opony, przedni podnośnik + obciążnik 650 kg, garażowany od nowości, 697 767 053. 792727

Ciągnik Fendt, tur do Fendt, rozrzutnik tandem, ładowarka, pług obrotowy, rozsiewacz dwutalerzowy, owijarka samozaładowcza, przyczepa objętościowa, agregaty prądotwórcze, 608 231 461. 793867

Prasa belująca Sipma 279/1 zamki, Zetor 5011, 660 913 597. 793356

Rozsiewacz, 660 227 990. 794447

Sadzarka do ziemniaków, brony piątki, rozrzutnik obornika, przetrząsaczo-zgrabiarka, silnik 11 kW nowy obsypnik piątka, 505 491 200. 794179

Siewnik Amazone 3m, 607 488 697. 793310

Sprzedam Kombajn Bizon, 505 897 879. 794191

Sprzedam siano, żmijkę do zboża 6 m, możliwość transportu, 600 578 606. 794443

Sprzedam kopaczkę, sadzarkę, wozy, zagrabiacz, 510 526 625. 794180

Sprzedam rozrzutnik dwuosiowy, przewracarki do siana, siewnik do nawozu, 697 169 026. 793499

Sprzedam rozrzutnik jednoosiowy, dwuosiowy, agregat ścierniskowy, 662 032 827. 784538

Sprzedam Sipma Classic 2007 r. Pierwszy właściciel, stan bardzo dobry, 608 241 305. 784541

Sprzedam taśmociąg, 664 695 286. 794454

Talerzówka, rozsiewacz, 886 190 056. 794448

Ursus C360-3P pług do śniegu i szczotka, C-330 ze wspomaganiem, Władimiriec, Pług 4-skibowy, talerzówka 16, kultywator jak nowy, obsypnik do ziemniaków, rozdrabniacz 7,5 kW, zboże i plewy. Tel. 608 399 766. 793187

Zestaw uprawowo-siewny AD 303, KG 303, Amazone, opryskiwacz Hardi 2800 l, tel. 501 371 990. 793401

Zetor z turem 4712, 1979, 600 343 816. 793506

ZWIERZĘTA HODOWLANE

Kurki odchowane, kolorowe, Siedlce, Kazimierzowska 35, 600 212 312, 501 666 909. 793890

Kurki odchowane, Strzała, ul. Siedlecka 35, 605 917 859. 792337

Posiadam na sprzedaż owce kameruńskie, 6 sztuk. Cena, 300 zł/szt. Tel. 791 997 559. 793553

SKUP BYDŁA POURAZOWEGO, 508 230 575. 792379

Sprzedam 2 jałówki cielne i 2 krowy z cielętami, 537 692 440. 793169

Kurki młode szczepione, Chodów, Węgrowska 37, 500 012 500

Sprzedam 2 jałówki hodowlane, wycielenie marzec, kwiecień, 513 408 017. 793021

Sprzedam zarybienie do stawu, karp, amur, lin, tołpyga, karaś pospolity i srebrzysty, płoć, wzdręga złota, karp koi, sandacz, sum, szczupak, okoń, miętus i inne, Gos. Rybackie, tel. 669 926 255. 714389

eprasa.pl de6a16252e

Notowania z jarmarków

2-6.03.2026 r.

PRODUKT	JEDN.	WĘGRÓW	KAŁUSZYN	SOKOŁÓW P.	SIEDLCE	ŁOSICE	GARWOLIN	ŻELECHÓW
pszenica	zł/dt	100-110	100	90-100	100	120	90	90
żyto	zł/dt	-	-	77-80	75	80	-	-
jęczmień	zł/dt	100-120	100	90-100	90	90-100	90	-
miesz. zbóż	zł/dt	90-100	-	-	80	70-80	80	70
owies	zł/dt	100	80	65-70	80	70-80	70	70
pszenżyto	zł/dt	80-90	80	70-75	80	80	80	70
kukurydza	zł/dt	120	120	100-110	110	100-120	110	-
ziemniaki	zł/kg	1,3-1,5	1,0-1,3	2,0	1,50-2,00	2,0	1,5-1,6	1,40-1,60
jaja	zł/szt.	0,8-1,3	1,30-1,50	1,2-1,5	0,8-1,4	0,9-1,6	1,2-1,5	1,0-1,4

STRUS 1991

Budujemy od 35 lat.

NOWA INWESTYCJA PRZY UL. MONTE CASSINO



STRUS DEVELOPMENT SP. Z O.O.
WWW.STRUSDEVELOPMENT.PL

BIURO SPRZEDAŻY MIESZKAŃ:
500 151 041

NIERUCHOMOŚCI Kupię

Kupię działkę w Siedlcach, również zabudowaną, 692 248 990. 794194

Kupię działki, grunty rolne, nieużytki, Siedlce, okolice, A2DK2, 692 248 990. 794193

Kupię garaż murowany, 729 917 601. 794183

Kupię dom, siedlisko, działkę, udziały, powiat miński, tel. 662 720 944. 792552

Kupię las, 503 770 802. 777639

Kupię nieużytki zadrzewione, 692 248 990. 794192

NIERUCHOMOŚCI Wynajem

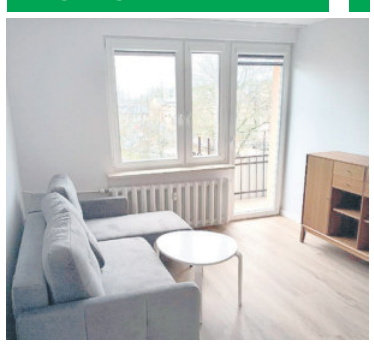

Do wynajęcia mieszkanie po kapitalnym remoncie na ul. Dreszera, w najbliższej lokalizacji: sklepy Lidl, Biedronka, Delikatesy Centrum, Żabka, kilka przedszkoli, żłobek, dworzec PKP, wynajem min. 1 rok, 503 007 148. 784014

Wynajmę kawalerkę, 509 938 114. 793943

Wynajmę mieszkanie, 698 797 255. 793940

Pokój 606 597 149. 793170

Przyjmę w dzierżawę lub kupię kilka ha ziemi rolnej, łąk, nieużytków lub gospodarstwo, 514 246 926. 794151

Wynajmę lub sprzedam lokal handlowy, Siedlce, 695 964 379. 784455

NIERUCHOMOŚCI Sprzedam

Dom 207, garaż 56, działka 551, 606 266 831. 771349

Duża działka budowlana, Nowe Opole, wszystkie media, 602 843 307. 793045

Działka budowlana, Żabokliki, 2170 m², 602 753 111. 793402

Działki budowlane 3000 m² otoczone lasami w cichej i urokliwej części Węgrowa. Tel. 720 323 625. 775252

Działki budowlane do sprzedaży Olędy gm. Zbuczyn, 600 085 644. 783026

Ul. Sobieskiego, 2-pokojowe, 43 m², do remontu, tel. 664 093 856. 792583

Działki budowlane, Sokołów Podlaski, 512 269 783. 792804

Lokalizacja: Teodorów, pow. siedlecki, gmina Skórzec (obręb Teodorów) Powierzchnia: 3 002 m² Numer działki: 270/6, 507 004 925. 753185

Ziemia orna, 606 597 149. 793171

Sprzedam garaż przy ul. Artyleryjskiej, około 18 m². W garażu znajduje się kanał oraz uchwyt na koła. Ściany wykończone gładzią, na podłodze płytki. Cena 78 000 zł (do negocjacji). 794197

Na sprzedaż jednopokojowe mieszkanie 28 m², na parterze w bloku przy ul. Czerwonego Krzyża. Oddzielna kuchnia, łazienka, przedpokój. Piwnica, parking za szlabanem. Do remontu. 245000 zł. Tel. 791 319 558. 793900

Sprzedam pole w gm. Łuków o pow. 4,39 ha z przeznaczeniem na wydobywanie piasku. Koncesja udzielona jest na okres 25 lat. Tel. kontaktowy 607 373 238. 770775

POZNAM

Bardzo miły 50 l pozna Panią, 517 464 958. 794451

Basia 46 lat, zaprasza Panów na masaż relaksacyjny w godz. 10-20, Siedlce, tel. 505 808 874. 794189

Emeryt lat 70 pozna wolną Panią, 884 290 146. 793035

Facet, 577 144 730. 781953

Mężczyzna 66-letni pozna Panią, 603 346 594. 794446

Pan pozna Panią 50-70 lat, pan ma duży dom, duży samochód i dużo dzieci, 692 895 811. 793604

Poznam Pana w wieku 65-70 lat, 787 654 407. 793605

Szukam faceta, który w końcu mnie doceni. Wolny czas lubię spędzać aktywnie, jestem pracowita i umiem zająć się domem. Kontakt tylko mailowo: misiakzosia04@gmail.com. 793591

USŁUGI

Wycinka i pielęgnacja drzew, oczyszczanie działek zakrzewionych, koszenie traw, przycinanie, formowanie żywopłotów, zrębkowanie, gałęzi, frezowanie, karp, 504 320 650. 777024

Wycinka drzew, trzebież lasów, porządkowanie działek, przygotowanie terenu, transport drewna. Możliwość rozliczenia w drewnie. Powiat siedlecki i łukowski. Tel. 795 595 650. 793711

AGD naprawa pralek, lodówek, kuchenek, zmywarek, 514 393 333. 794147

Art-Remo, czyszczenie kostki brukowej, Artur Oleszczuk, 502 116 770 792827

Przewóz pojazdów, 732 790 470. 792803

Autokar do wynajęcia, 732 808 900. 778292

Transport busem towarowym, 602 881 562. 793947

Anteny TV-SAT DVB-T2, ustawianie sygnału, montaż, Siedlce, okolice do 60 km, 577 859 107. 726178

Wycinka drzew, rębak do gałęzi, frezowanie karp, podnośnik 30 m, 698 657 538. 775308

USŁUGI Budowlane

Art-Remo usługi remontowo - budowlane, Artur Oleszczuk, 502 116 770. 792826

Docieplanie budynków, malowanie elewacji, dachów, 600 705 498. 778286

Docieplanie budynków, malowanie elewacji, dachów, 664 265 473. 793141

Docieplanie budynków, podbitki, 668 391 380. 778372

Docieplanie budynków, szybko, tanio, solidnie, 502 053 214. 792806

Elewacje, tynki, malowanie, remonty, 579 840 219. 778285

Glazura, terakota, elektryka, hydraulika, remonty, 606 570 827. 792824

Glazura, terakota, malowanie, remonty, 793 188 908. 775322

Glazurnik, kompleksowe wykonanie łazienki, 503 093 695. 792819

Kompleksowe wykończenie wnętrz, ogrodzenia, 696 559 981. 793603

Malowanie dachów mycie elewacji mycie kostki obrabianie kominów wymiana rynien, 692 530 505. 792513

Krycie dachów, krokwie, 511 129 663. 767543

KRYCIE DACHÓW, NAPRAWY, 604 107 455. 794271

Malowanie dachów, 516 964 592. 762019

Remonty, 515 518 272. 793129

Twój dach stracił kolor lub pojawiła się rdza? Profesjonalne malowanie dachów przywróci mu estetyczny wygląd i ochroni przed warunkami atmosferycznymi. Zadzwoń i zapytaj o bezpłatną wycenę, 793 783 602. 793862

Tynki tradycyjne cementowo-wapienne, 690 052 006. 718400

Automatyka do bram, domofony, wideodomofony, monitoring, szlabany, 600 270 665. 777995

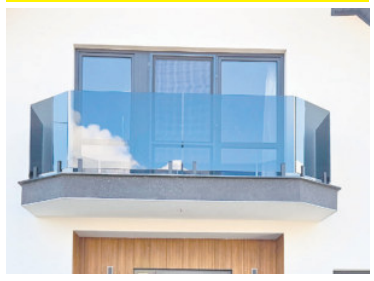

BALUSTRADY NIERDZEWNE, TANIO I SOLIDNIE, TEL. 508 115 153. 761911

Hydraulika, 608 187 880. 776400

Ocieplanie poddaszy, sufit podwieszany, 798 413 839. 792818

Ogrodzenia betonowe, podmurówka, 695 888 890. 777655

Ogrodzenia, panele, siatki, słupki, bramy, 695 888 890. 777657

Ułożę kostkę brukową przy nagrobkach, remonty, montaż nagrobków, 515 518 272. 793128

Wykonam ogrodzenia panelowe i z elementów betonowych, tel. 515 518 272. 793127

PRACA

Zatrudnie pomocnika dekarza, możliwość przyuczenia do zawodu, dobre zarobki. KAMIL 511 958 544. 755435

Blacharz-lakiernik poszukuje pracy, 573 362 534. 794182

Krycie dachów z materiałem, 601 384 070. 793500

Zatrudnię murarza, 506 182 874. K/M 793437

Zatrudnię kierowcę C+E, zestaw z naczepą platformą, weekendy wolne, praca na terenie Polski, tel. 882 697 329. 793055

Poszukuję zbrojarzy, murarzy, cieśli. Praca na terenie Siedlec i okolic. Więcej informacji pod nr telefonu 782 643 789. 792970

Zatrudnię w gospodarstwie rolnym przy udoju krów i innych pracach gospodarczych, 691 297 485. 793355

Kierowcę C+E zatrudnię tandem firanka, wyjazdy maks 5 dni. Stawka 450 zł dniówka, 515 914 750. 782999

BURMISTRZ MIASTA MIŃSK MAZOWIECKI

OGŁASZA NABÓR NA WOLNE STANOWISKO URZĘDNICZE

KIEROWNIK REFERATU SPRAW SPOŁECZNYCH

Szczegółowe informacje na stronie
www.bip.minsk-maz.pl
- zakładka: Nabór na wolne stanowiska pracy
oraz na tablicy informacyjnej Urzędu Miasta
przy ul. Konstytucji 3 Maja 1

eprasa.pl de6a16252e

PAXMAR



Poszukujemy kierowcy z prawem jazdy kat. C+E na ciągnik siodłowy z firanką na trasy Polska – Finlandia – Polska, Czechy, Słowacja, Węgry paxmar@vp.pl, Maciej tel. +48 604 900 672. 749499

Zatrudnię kierowcę C+E, kraj, 603 135 822, (k/m). 792822

Zatrudnię osoby do pracy przy ociepleniach budynków w okresie zimowym wykończenia wnętrz. Mile widziane doświadczenie, chętnych przyuczę do zawodu, 600 203 007. 792839

Zatrudnię dozorcę lub dozorczynię z emeryturą, Siedlce, 602 464 326. 793866

Pilnie zatrudnimy w Nowym Opolu, osoby do pracy przy produkcji paszy dla ryb na umowę o pracę - pełny etat. Tel. 25 631 61 64. 777020

Firma AGROCOMPLEX w Morszkowie zatrudni pracownika produkcyjnego. Mile widziane uprawnienia na wózki widłowe. CV prosimy wysyłać na adres: zpk@agrocomplex.com.pl Tel. 514 430 399. 772289

MOTORYZACYJNE Kupię

MOTOCYKLE, SKUTERY

Stare motocykle, 513 185 357. 793942

MOTORYZACYJNE Sprzedam

FIAT

Fiat Panda, 2009, 661 828 568. 794184

500x, 4x4, 2017, 512 269 783. 792797

HONDA

Accord kombi 2006 r., 791 806 750. 782692

autoKASACJA
SKUP SAMOCHODÓW USZKODZONYCH
SPRZEDAŻ CZĘŚCI Z DEMONTAŻU
WWW.ADAMEXCZESCI.COM
WWW.ADAMEXCZESCI.COM SKUP KABLI - INSTALACJI
samochodowych, budowlanych, skrętek komputerowych itp.
Zdany 1B, 08-106 Zbuczyn czynne: pn. - pt. 8.00-16.00, sob. 8.00-14.00
info@adamexczesci.com, tel. 608 350 002, 662 224 419 tel. 602 434 521

SANDMAR
części IVECO
Nowa lokalizacja:
ul. Morelowa 2, Siedlce
(okolica ul. Południowej)
tel. 728 397 520, 25 644 48 94
www.sandmar.pl, e-mail: biuro@sandmar.pl

LASER AUTO-SZYBY
ROK ZAŁ. 1994
www.laser-autoszyby.pl
CENY HURTOWE!!!
Dojazd do klienta!!!
SPRZEDAŻ - PROFESJONALNY MONTAŻ - PRZYCIEMNIANIE SZYB - NAPRAWA
ŚWIDRY 82, tel. 609 600 055, 605 077 888
SIEDLCE, UL. BUDOWLANA 11, tel. 609 59 99 59

AUDI

Audi A4 2006 r., 2,0 TDI, doinwestowany, tel. 501 371 990. 793503

SKODA

Fabia, 2008, 512 269 783. 792802

HYUNDAI

Hyundai IX35, 2015, idealny, bezwypadkowy, 727 441 310. 794196

VOLKSWAGEN

Sprzedam Golfa, r. 2016, przebieg 132 tys km. salon Polska, 600 074 934. 792808

Polo 1,4, 2017, diesel, 2017, 608 319 404. 793608

Volkswagen Polo 2009, poj. 1,6, przebieg 174 000, cena 16000, stan dobry, 796 911 731. 794455

MERCEDES

W124, 1993 r. 2,0 benzyna, 606 940 695. 794449

PEUGEOT

Witam, sprzedam Peugeota Experta 2.0 BlueHDI, jestem pierwszym właścicielem w Polsce, samochód pochodzi z Francji, był użytkowany w serwisie Peugeot, samochód bezwypadkowy, 3-osobowy, emisja spalin eu6, 668 965 760. 777640

RENAULT

Master kontener, 2017, uszkodzona nadbudówka, 512 269 783.

TOYOTA

Sprzedam Toyotę Corollę Verso 2,2 Diesel, 2008 r., tel. 506 079 976. 793403

Yaris, 2008, 512 269 783. 792798

MOTOCYKLE, SKUTERY

Sprzedam Kawasaki Wulkan 80P, rok produkcji 1999, okolice Węgrowa, 604 256 147. 794152

INNE

Kia Sportage 2013 r. 1,6 benzyna, 664 047 792. 794453

PRAWO SPADKOWE
- Dziedziczenie
- Testamenty
- Zachowki
- Nabycie spadku

ul. Kazimierzowska 122
Siedlce
(naprzeciwko sądu)
ZADZWOŃ: 25 740 99 97 Dyskrecja GWARANTOWANA!

TRANSLATOR EXPRESS
25 633 16 45
696 528 267
TŁUMACZENIA PRZYSIĘGŁE
dokumentów do rejestracji pojazdów
- wszystkie języki NAJTANIEJ W REGIONIE
NOWY ADRES:
Siedlce, ul. Czerwonego Krzyża 14/26, 9⁰⁰-16⁰⁰

Wójt Gminy Suchożebry

informuje, że na tablicy ogłoszeń w siedzibie Urzędu Gminy Suchożebry przy ul. Aleksandry Ogińskiej 11 i na stronie internetowej bip.suchozebry.pl w terminie od 09.03.2026 r. do 30.03.2026 r. został wywieszony

wykaz nieruchomości będących własnością Gminy Suchożebry przeznaczonych do oddania w dzierżawę

(wykaz stanowiący załącznik do Zarządzenia Nr 16/2026 Wójta Gminy Suchożebry z dnia 9.03.2026 r). 117-1p

Kosów Lacki, dnia 4 marca 2026 r.

OGŁOSZENIE
Burmistrz Miasta i Gminy w Kosowie Lackim

informuje, że na tablicy ogłoszeń urzędu został umieszczony wykaz nieruchomości rolnych przeznaczonych do dzierżawy na okres 6 lat, obejmujący:

- działkę nr ewid. 177/5 o pow. 0,2047 ha położoną we wsi Guty,
- działkę nr ewid. 413/1 o pow. 1,00 ha położoną we wsi Guty,
- działkę nr ewid. 470/5 o pow. 2,77 ha położoną we wsi Guty,
- działkę nr ewid. 302/3 o pow. 0,91 ha położoną we wsi Guty,
- działkę nr ewid. 319 o pow. 0,2548 ha położoną we wsi Telaki,
- działkę nr ewid. 822/2 o pow. 0,3076 ha położoną w Kosowie Lackim,
- działkę nr ewid. 1053 o pow. 0,8724 ha położoną w Kosowie Lackim,
- działkę nr ewid. 414/2 o pow. 0,26 ha położoną we wsi Tosie,
- działki nr ewid. 389/3 o pow. 0,51 ha i nr ewid. 388/1 o pow. 0,30 ha położone we wsi Tosie,
- działkę nr ewid. 716 o pow. 0,50 ha położoną we wsi Chruszczewka Szl.,

Wykaz został umieszczony do publicznej wiadomości: od dnia 11 marca 2026 r. do 3 kwietnia 2026 r.

Szczegółowe informacje można uzyskać w Urzędzie Miasta i Gminy w Kosowie Lackim przy ul. Kościelnej 20, pok. Nr 15 codziennie od poniedziałku do piątku w godz. 8.00 – 16.00, na stronie internetowej www.kosowlacki.pl, www.bip.kosowlacki.pl i pod nr tel. 25 787 91 05 wew.103. 118-1p

Siedlce, dnia 5.03.2025 r.

Prezydent Miasta Siedlce

OGŁOSZENIE
o przystąpieniu do opracowania Gminnego Programu Rewitalizacji Siedlce 2025+

Na podstawie art. 17 ust. 2 pkt 1 Ustawa o rewitalizacji z dnia 9 października 2015 r. (t.j. Dz. U. z 2024 r. poz. 278) oraz art. 18 ust. 2 pkt 15 i art. 30 ust. 2 pkt 1a Ustawa o samorządzie gminnym z dnia 8 marca 1990 r. (t.j. Dz. U. z późn. zm.) informuje się, że w dniu 26 lutego 2026 r. Rada Miasta Siedlce podjęła Uchwałę Nr XXV/268/2026 w sprawie przystąpienia do sporządzenia Gminnego Programu Rewitalizacji Siedlce 2025+.

Gminny Program Rewitalizacji zostanie przygotowany w oparciu o przepisy ustawy o rewitalizacji. Dokument zostanie opracowany partycypacyjnie, z uwzględnieniem udziału różnych typów partnerów, takich jak władze lokalne oraz inne instytucje publiczne, partnerów społecznych i gospodarczych czy podmioty reprezentujące społeczeństwo obywatelskie (np. organizacje pozarządowe).

Dokument będzie stanowił podstawę do podjęcia kompleksowych działań rewitalizacyjnych odpowiadających na zdiagnozowane problemy na obszarze wymagającym szczególnego wsparcia – obszarze rewitalizacji.

Uchwała przystąpieniu do opracowania Gminnego Programu Rewitalizacji Siedlce 2025+ dostępna jest:

- w Biuletynie Informacji Publicznej Urzędu Miasta Siedlce (zakładka: Gospodarka przestrzenna → Gminny Program Rewitalizacji),
- na stronie internetowej Miasta Siedlce (zakładka: Urząd Miasta → Planowanie przestrzenne → Gminny Program Rewitalizacji),
- w siedzibie Urzędu Miasta Siedlce, Skwer Niepodległości 2, 08-110 Siedlce, pok. nr 117.

Szczegółowe informacje dotyczące procesu rewitalizacji, w szczególności podejmowanych działań związanych z opracowaniem programu rewitalizacji będą zamieszczane na stronie internetowej miasta oraz na tablicy ogłoszeń Urzędu Miasta Siedlce.

Prezydent Miasta Siedlce
Tomasz Hapunowicz

SZPITAL SIEDLECKI WOJEWÓDZKI



Agnieszka Grochowska, ur. 2.03.2026, godz. 12.05, waga 3.900, wzrost 55, Trzebieszów



Anastazja Brzezińska, ur. 2.03.2026, godz. 10.30, waga 3.550, wzrost 55, Mińsk Mazowiecki

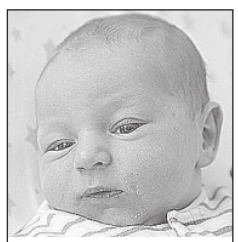

Mikołaj Borkowski, ur. 4.03.2026, godz. 12.09, waga 3.930, wzrost 60, Siedlce



Jan Wojda, ur. 5.03.2026, godz. 12.38, waga 3.110, wzrost 52, Gułów



Ilaria Hinailo, ur. 6.03.2026, godz. 18.00, waga 4.100, wzrost 56, Łosice



Julian Popławski, ur. 6.03.2026, godz. 19.31, waga 3.400, wzrost 54, Łuków

SZPITAL SIEDLECKI MIEJSKI

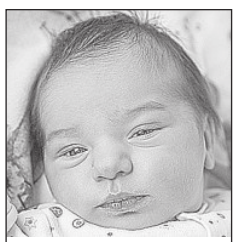

Hania Iwańska, ur. 2.03.2026, godz. 2.50, waga 3.300, wzrost 53, Hołubla

Drodzy Rodzice!

Co tydzień w „Tygodniku Siedleckim" w rubryce „Moje pierwsze zdjęcie" witamy najmłodszych mieszkańców, którzy przyszli na świat w szpitalach naszego regionu. Takie zdjęcie dla wielu rodzin jest miłą pamiątką. Prosimy o przesyłanie zdjęć Waszych nowo narodzonych dzieci bezpośrednio do redakcji „Tygodnika Siedleckiego" na adres: internet@siedlecki.pl lub przez nasz profil na FB. Na naszej stronie internetowej znajdziecie też formularz, którego wypełnienie jest konieczne, by zdjęcie ukazało się w gazecie.

Największa Hurtownia artykułów dziecięcych
www.madar.siedlce.pl
Madar
UJRZANÓW 282C, tel. 25 644 37 71
Zakupy przez internet

Autorem zdjęć noworodków jest: w szpitalach siedleckich Adam Krasuski, tel. 506 905 791.

eprasa.pl de6a16252e

Szczypiornistki Pogoni Siedlce sprawiły sobie prezent z okazji święta.

Ręczna jest kobietą

Szczypiornistki MKS Pogoń Siedlce sprawiły sobie prezent z okazji Dnia Kobiet, wygrywając mecz II ligi seniorek z ekipą KPR ROOKiS Radzymin.

Spotkanie miało emocjonujący przebieg. Lepsze wrażenie w pierwszej połowie sprawiały zawodniczki drużyny przyjezdnej. Pogoń utrzymywała jednak bezpieczny dystans punktowy, nie pozwalając rywalkom odskoczyć na więcej niż trzy bramki. Do przerwy było 16:13 dla ekipy z Radzymina.

Po zmianie stron siedlczanki znacznie poprawiły grę w ataku i obronie. Seryjnie wykorzystywały sytuacje, gdy bramka KPR była pusta – ze względu na strategię przyjezdnych, polegającą na utrzymywaniu przewagi liczebnej w polu. Celne rzuty pogonistek z własnej połowy stały się ozdobą konfrontacji.

MKS odrobił straty, a w miarę upływu czasu uzyskał nawet przewagę. W końcówce siedlczanki były nie do zatrzymania, triumfując 37:32.

Pogoń przygotowała miłą niespodziankę dla zawodniczek z obu drużyn z okazji Dnia Kobiet. Szczypiornistki z tytułem MVP spotkania otrzymały bukiety kwiatów, a pozostałe piłkarki po róży. Obdarowana została również trenerka zespołu z Radzymina, która skwitowała to słowami: – Jest mi bardzo miło. Jeszcze nigdy po meczu nie dostałam kwiatów.

Trzeba przyznać, że męska część siedleckiego klubu stanęła na wysokości zadania. Brawo!

– To był jeden wielki rollercoaster. Zaczęliśmy ospale, a obudziliśmy się dopiero po przerwie. Moim zdaniem przeważyła bardzo dobra postawa w obronie. Uzyskana pięciopunktowa przewaga w pełni nas satysfakcjonuje – mówił tuż po spotkaniu trener Pogoni **Jakub Altin**.



W akcji rzutowej Alicja Luks

Dla młodych siedleckich szczypiornistek jest to dopiero pierwszy sezon w II lidze i pierwsza styczność ze sportem w wydaniu seniorskim.

– Zdecydowaliśmy się na taki eksperyment i nie żałujemy. Mamy 17-, 18-letnie dziewczyny, które chciały sprawdzić się na tle seniorek. Radzą sobie całkiem nieźle, walcząc o miejsce w pierwszej dwójce. Nie są na straconej pozycji i na pewno pokażą to w kolejnych meczach – stwierdził siedlecki szkoleniowiec.

Niektóre z siedleckich zawodniczek zbierają cenne doświadczenia, rywalizując równolegle na parkietach I ligi. To skutek podpisanego porozumienia pomiędzy Pogonią a ekipą KS Handball Łomża.

– Wczoraj dziewczyny wygrały ważne spotkanie z Rzeszowem, a już dzisiaj musiały być gotowe na starcie z Radzyminem. To doświadczenie zdecydowanie procentuje. I liga to już granie na solidnym poziomie. Są tam zawodniczki, które mogłyby być mamami naszych reprezentantek. To dla pogonistek prawdziwa lekcja życia i sportu. Jesteśmy na dobrej drodze do przedłużenia tej współpracy – opowiadał Jakub Altin.

W Pogoni, w różnych grupach wiekowych, trenuje obecnie około 80 zawodniczek. Jakie plany na przyszłość ma klub?



Tak trener Jakub Altin cieszył się z wygranej swojej drużyny. Obok Aleksandra Żuber oraz Agata Karwowska



Z piłką - MVP spotkania Julia Fiuk

– Chcemy dać naszym dziewczynom pole do jak najlepszego rozwoju i płynnego przechodzenia pomiędzy kategoriami wiekowymi. Progres jest widoczny gołym okiem. Siedlecka piłka ręczna zdecydowanie rośnie w siłę – mówił trener Altin.

MKS POGOŃ SIEDLCE – KPR ROOKIS RADZYMIN 37:32 (13:16).

Pogoń: Aleksandra Zgódka, Aleksandra Luks, Karolina Janus, Weronika Wysocka, Aleksandra Żuber, Julia Fiuk, Natalia Szkutowicz, Lena Żelazo, Aleksandra Sadoch, Alicja Luks, Karolina Kaczkowska, Aleksandra Jarosiewicz, Agata Karwowska, Lena Duczkowska, Oliwia Drosio.

tekst i zdjęcia:
PAWEŁ ŚWIERCZEWSKI

Pogoń Siedlce na kolanach

MKP Pogoń Siedlce zamiast oddalać się od strefy spadkowej w rozgrywkach I ligi piłkarskiej, to się do niej przybliżył. Sytuację podopiecznych trenera **Adama Noconia** skomplikowała porażka z Puszczą Niepołomice.

Konfrontacja Puszczy z Pogonią miała dużą stawkę. Obu zespołom zależało, żeby zapunktować, a dzięki temu odskoczyć od ekip zagrożonych spadkiem.

W pierwszej połowie lepsze wrażenie sprawiała Pogoń. To ona była konkretniejsza w ataku i miała więcej sytuacji bramkowych. Najbliższy powodzenia był **Marcin Flis**, który mocnym uderzeniem z rzutu wolnego sprawił spore problemy **Michałowi Perchelowi**.

Pogoń przeważała, a gola zdobyła Puszcza. Trafienie na swoje konto zaliczył **Kosei Iwao**.

Biało-niebiescy nie zdołali odpowiedzieć przed przerwą. Należało mieć nadzieję, że po zmianie stron Siedlczanie będą skuteczniejsi.

Niestety, druga połowa była znacznie gorsza w wykonaniu Pogoni. Goście nie potrafili stworzyć zagrożenia bramkowego. Puszcza umiejętnie się broniła, a później wyprowadziła ciosy, które powaliły na deski siedlecką ekipę. Najpierw uderzenie Iwao tak niefortunnie próbował wybić **Damian Jakubik**, że zaliczył trafienie samobójcze. Później składną akcję „Żubrów" wykończył **Olaf Korczakowski**. Bolesna porażka stała się faktem.

PUSZCZA NIEPOŁOMICE - MKP POGOŃ SIEDLCE 3:0 (1:0).

Bramki: Kosei Iwao 35, Damian Jakubik 79 (s), Olaf Korczakowski 89

Pogoń: 57. Jakub Lemanowicz – 4. Przemysław Misiak (13, 72. Sebastian Szczytniewski), 3. Bartosz Dembek, 6. Marcin Flis, 14. Damian Jakubik – 95. Nikodem Zielonka (63, 27. Jakub Zbróg), 16. Bartłomiej Poczobut, 10. Miłosz Drąg (87, 7. Damian Szuprytowski), 11. Maciej Famulak (64, 56. Cezary Demianiuk) – 13. Karol Podliński, 29. Jarosław Niezgoda (64, 39. Maciej Rosołek).

1.	Wisła Kraków	23	49
2.	Chrobry Głogów	24	41
3.	Wieczysta Kraków	24	40
4.	Polonia Warszawa	23	40
5.	Pogoń Grodzisk Maz.	24	39
6.	Miedź Legnica	24	38
7.	Śląsk Wrocław	23	37
8.	Ruch Chorzów	24	37
9.	Stal Rzeszów	24	35
10.	Polonia Bytom	24	35
11.	ŁKS Łódź	23	33
12.	Puszcza Niepołomice	24	31
13.	Odra Opole	24	29
14.	Pogoń Siedlce	24	27
15.	Stal Mielec	24	20
16.	Znicz Pruszków	24	20
17.	Górnik Łęczna	24	16
18.	GKS Tychy	24	14

W niedzielę **15 marca o godz. 12** Pogoń podejmie Znicza Pruszków. **(PŚ)**

Spadły z hukiem

Runda zasadnicza I ligi siatkarek dobiegła końca. Ostatni mecz na zapleczu ekstraklasy rozegrała Nike Węgrów.

O tym, że Węgrowianki spadną do II ligi było już wiadomo od dłuższego czasu. Nike zdecydowanie odbiegała poziomem od reszty stawki. W całym sezonie zdołała wygrać zaledwie jedno spotkanie.

Ostatnim rywalem Węgrowskiej ekipy była Solna Wieliczka. Nike dobrze zaczęła, wygrywając premierowe starcie do 23. Na więcej stać jej nie było. Przegrała kolejne sety do: 23, 19 i 19.

Nike Węgrów - Solna Wieliczka 1:3 (25:23, 23:25, 19:25, 19:25).

1	NETLAND MKS Kalisz	63	22
2	KSG Warszawa	57	22
3	KS BAS Białystok	44	22
4	Klub Siatkarski Piła	39	22
5	Płomień Sosnowiec	35	22
6	NTSK PANS Nysa	30	22
7	MKS COPCO Imielin	29	22
8	WTS Solna Wieliczka	29	22
9	Legionovia Legionowo	27	22
10	Karpaty - PANS Krosno	20	22
11	SMS PZPS Szczyrk I	19	22
12	PMKS Nike Węgrów	4	22

Nike w I lidze spędziła cztery ostatnie sezony. Dwukrotnie grała w play-off. Na jej bieżącą - tragiczną postawę wpłynęła sytuacja finansowa. Węgrowianki miały zdecydowanie skromniejsze wsparcie od samorządu niż jej ligowe rywalki. Jak to określiła **Małgorzata Kupisz** - trenerka i członkini zarządu klubu: - z pustego to i Salomon nie naleje. **(PŚ)**

Maciej Staręga mówi pas.

Ciało czuje, że to koniec

Siedlecki biegacz narciarski **Maciej Staręga** - czterokrotny olimpijczyk, wieloletni reprezentant Polski w Pucharze Świata i wielokrotny medalista mistrzostw kraju poinformował, że kończy karierę.

Swoją decyzję przekazał w mediach społecznościowych. Zrobił to po zawodach Pucharu Świata w Lahti. Maciej Staręga w rywalizacji sprinterów zajął 55. miejsce.

- To był piękny okres życia i mnóstwo wspaniałych wspomnień, masa emocji oraz niezapomniane doświadczenia. Sport to niesamowita przygoda. Dziękuję wszystkim, którzy pojawili się na tej drodze. Bez was nie byłoby mnie w tym miejscu. Chciałbym, żeby to zakończenie było lepsze, ale moje ciało po prostu czuje, że to koniec. Dziękuje, trzymajcie się i do zobaczenia już w innych okolicznościach - napisał Maciej Staręga.

Siedlczanin w zawodach Pucharu Świata zadebiutował 20 listopada 2010 roku. Jego specjalnością były sprinty. Najwyżej w karierze uplasował się na piątym miejscu. W klasyfikacji generalnej Pucharu Świata w najlepszym sezonie – 2022/23, został sklasyfikowany został na 44. pozycji. Czterokrotnie reprezentował Polskę na Igrzyskach Olimpijskich. Najlepiej wypadł w 2022 roku w Pekinie, gdzie w sprincie stylem dowolnym uplasował się na 19. miejscu. **(PŚ)**

Lechia ograna do zera

KPS Siedlce pewnie zmierza po awans do fazy play-off rozgrywek I ligi siatkarzy.

Podopieczni trenera Witolda Chwastyniaka potwierdzili znakomitą dyspozycję w ostatnich tygodniach pewną wygraną nad Lechią Tomaszów Mazowiecki. Siedlczanie ograli rywala bez straty seta.

KPS Siedlce - Lechia Tomaszów Mazowiecki 3:0 (25:21, 25:21, 25:23).

KPS: 1. Michał Kozłowski, 7. Mikołaj Miszczuk, 9. Przemysław Kupka, 10. Marcel Bakaj, 20. Bartłomiej Wójcik, 65. Michał Grabek, 18. Bartosz Tomczak (libero) oraz 23. Jakub Wiśniewski, 28. Tymon Majewski-Nowak.

1	CUK Anioły Toruń	60	25
2	GKS Katowice	60	26
3	Stal Nysa	58	26
4	MICKIEWICZ Kluczbork	50	25
5	MKS Będzin	48	26
6	BBTS Bielsko-Biała	48	26
7	KPS Siedlce	38	26
8	Avia Świdnik	36	26
9	MCKiS Jaworzno	35	25
10	Lechia Tomaszów Maz.	34	26
11	Czarni Radom	33	26
12	Astra Nowa Sól	32	25
13	BKS Bydgoszcz	30	26
14	KS NECKO Augustów	24	26
15	Sparta Grodzisk Maz.	23	26
16	SMS PZPS Spała	9	26

KPS jest już pewny utrzymania, a co więcej - zdecydowanie przybliżył się do upragnionych play-off. W niedzielę **15 marca** KPS zagra na wyjeździe z Astra Nowa Sól. **(PŚ)**

JK

eprasa.pl de6a16252e

Szansa, której nie mogłem zmarnować

Kilka statuetek MVP i coraz ważniejsza rola w drużynie. Michał Grabek w drugim sezonie gry w KPS Siedlce wyrósł na lidera zespołu. Młody przyjmujący opowiada o swoim rozwoju, pracy z trenerem Witoldem Chwastyniakiem i marzeniach o reprezentacji Polski.



Michał Grabek fot. Siriss

■ W KPS grasz już drugi sezon. Czujesz, że w tym czasie rozwinąłeś się siatkarsko tak, jak wskazują na to statystyki? Pięć tytułów MVP w tym sezonie zdecydowanie robi wrażenie.

– Nie spodziewałem się, że ten progres będzie aż tak szybki. Jestem młodym zawodnikiem, który dopiero co wyszedł z młodzieżowej siatkówki. W pierwszym roku w KPS podczas rundy zasadniczej grałem niewiele. Można powiedzieć, że I ligi się uczyłem, bo to ogromny przeskok w stosunku do moich wcześniejszych doświadczeń. Ta nauka zaczęła przynosić efekty. Cieszę się, że zacząłem dostawać zdecydowanie więcej czasu na parkiecie. Staram się odwdzięczyć jak najlepszą grą, chociaż różnie to bywa.

■ Myślę, że jesteś zbyt skromny. Wyrosłeś na jednego z liderów zespołu. KPS słynie z tego, że daje pograć młodym. Czy to przeważyło, gdy decydowałeś się tutaj na angaż?

– To był jeden z argumentów. Inna kwestia to fakt, że pod koniec „młodzieżówki" doznałem kontuzji kostki i nie byłem zasypywany propozycjami. Nie powiem, że znalazłem się pod ścianą, ale pole manewru nie było zbyt duże. Wtedy zgłosiły się Siedlce. Uznałem to za dużą szansę, której nie mogę zmarnować. Jestem wdzięczny za obdarzenie mnie zaufaniem.

■ Trener Witold Chwastyniak uchodzi za surowego i wymagającego szkoleniowca. Podobno niektórzy siatkarze, słysząc, że pracuje w Siedlcach, tracą zainteresowanie propozycją kontraktu. Czy diabeł rzeczywiście jest taki straszny, jak go malują?

– Może nie nazwałbym trenera diabłem, ale rzeczywiście potrafi dać w kość (śmiech). Trener bardzo ceni sobie ciężką pracę. Treningi są dłuższe, a okres przygotowawczy naprawdę wymagający. Uważam to jednak za plus, szczególnie dla takich młodych zawodników jak ja. Potrzebujemy jak najwięcej godzin spędzonych na hali i siłowni, żeby się rozwijać. Nie ma więc czego się bać, zwłaszcza gdy widać, że ciężka praca przynosi efekty.

■ W bieżącym sezonie miałeś okazję dwukrotnie zagrać na oczach selekcjonera seniorskiej reprezentacji Polski Nikoli Grbicia. Co młody siatkarz czuje w takiej sytuacji?

– Pierwszy raz, podczas meczu w Tomaszowie, wiedzieliśmy, że selekcjoner przyjedzie. Natomiast jego pojawienie się w Siedlcach było wielką niespodzianką. Myśleliśmy nawet, że ktoś nas „wkręca". Uwierzyliśmy dopiero, gdy pojawił się w hali. To był duży zaszczyt wystąpić przed tak wielkim zawodnikiem i trenerem. Bardzo fajne uczucie.

■ Wygląda na to, że związana z tym dodatkowa presja zadziałała na ciebie motywująco. W meczu przeciwko Bydgoszczy dałeś prawdziwy popis, notując aż 10 asów serwisowych.

– Aż szkoda, że trener Grbić tego nie widział, bo wyszedł po drugim secie (śmiech). Z presją bywa różnie, raz pomaga, a raz przeszkadza. Tym razem wyszło lepiej, niż mógłbym sobie wymarzyć.

■ Zapewne nie przesadzę, jeśli powiem, że każdy młody siatkarz marzy o grze w seniorskiej reprezentacji. W twoim przypadku to marzenie staje się trochę bardziej realne, gdy słyszy się, że selekcjoner przyjechał głównie po to, by cię zobaczyć.

– Myślę, że trener Nikola bardziej chciał przyjrzeć się Marcelowi Bakajowi. Dla mnie oczywiście gra w kadrze była największym marzeniem od dzieciństwa. Wiem jednak, w jakim miejscu jestem obecnie. Zanim dostąpię zaszczytu gry w seniorskiej reprezentacji, pewnie będę musiał najpierw wykazać się w młodzieżowej. Chcę rozwijać się krok po kroku.

■ Gdy młody sportowiec zaczyna odnosić sukcesy, zawsze pojawia się obawa, że spocznie na laurach albo uderzy mu do głowy tzw. sodówka. Czy w twoim przypadku istnieje takie ryzyko?

– Z „sodówką" zawsze jest takie ryzyko (śmiech). Mam nadzieję, że mnie to nie spotka. Raczej twardo stąpam po ziemi. To że jeden sezon mi wyszedł, jeszcze nic nie znaczy. Znam swoje niedociągnięcia i wiem, nad czym muszę pracować, żeby dalej się rozwijać.

■ Stałeś się specjalistą od pola serwisowego. Jaki jest twój patent na asy?

– Bardzo prosty, staram się uderzać jak najmocniej. Zagrywka to mój ulubiony element siatkówki, sprawia mi wiele przyjemności. Mój trener z Metro Warszawa zawsze powtarzał, że serwis to jedyny moment w meczu, w którym wszystko zależy od ciebie. Ty kontrolujesz wyrzut i uderzenie. Masz pełną kontrolę nad sytuacją. Staram się o tym pamiętać i wykorzystywać swój atut.

■ KPS walczy o awans do play-off. Jak oceniasz wasze szanse?

– W tym roku tabela między 7. a 16. miejscem jest bardzo wyrównana. Różnica między strefą spadkową a miejscem dającym awans do play-off jest naprawdę niewielka. Jestem dobrej myśli. Uważam, że terminarz nam sprzyja. Prawie wszystkie mecze z zespołami z czołówki mamy już za sobą. Wszystko jest w naszych rękach. Jeśli będziemy grać na miarę naszych możliwości, powinniśmy znaleźć się w najlepszej ósemce.

■ Jeśli awansujecie do play-off, prawdopodobnie z siódmej lub ósmej pozycji. To oznacza rywalizację z czołowymi zespołami ligi. Czy KPS będzie wtedy na straconej pozycji?

– Na pewno nie bylibyśmy faworytem, ale przed nikim nie pękamy. Rok temu wszyscy skazywali nas na porażkę w półfinałowym starciu z Chełmem, a byliśmy bliscy sprawienia sensacji. Każdy mecz to nowa historia i wszystko może się wydarzyć.

■ KPS to dobre miejsce do promocji, o czym przekonało się wielu zawodników. Czy ty również odczułeś już wzmożone zainteresowanie ze strony silniejszych klubów?

– KPS daje pole do rozwoju i pokazania się. Jeśli wykorzystasz swoją szansę, nie przechodzi to bez echa. Docierają do mnie sygnały, że kilka drużyn jest mną zainteresowanych. Mogę się z tego tylko cieszyć, ale staram się nie wybiegać za daleko w przyszłość i po prostu robić swoje.

■ Czym będziesz się kierował przy wyborze klubu na następny sezon?

– Moim zdaniem rozwój idzie w parze z grą, dlatego najważniejsze są minuty na parkiecie. Wybiorę opcję, która mi to zagwarantuje. Same treningi i patrzenie z kwadratu na kolegów mnie nie interesują.

■ Czy możliwe jest, że zostaniesz w Siedlcach?

– Nie wykluczam tego, ale na decyzję przyjdzie jeszcze czas.

Rozmawiał **PAWEŁ ŚWIERCZEWSKI**

Pod patronatem marszałka i „Gazdy"

Eliminacje w Olszance

Trwają eliminacje powiatowe 71. Mazowieckiego Turnieju Tenisa Stołowego im. redaktora Janusza Strzałkowskiego. Zainaugurował je turniej w Olszance. Czołowe miejsca w poszczególnych kategoriach zajęli:



Najlepsi pingpongiści i organizatorzy turnieju fot. MB

Dziewczęta

Rocznik 2015 i młodsze: 1. Aneta Wojtczuk, 2. Aleksandra Radzikowska, 3. Zofia Radzikowska (wszystkie SP Hadynów)

Roczniki 2013-2014: 1. Andżelika Śmieciuch, 2. Hanna Stelmach, 3. Agnieszka Jaszczuk (wszystkie SP Olszanka).

Roczniki 2011-2012: 1. Maja Wojtczuk, 2. Oliwia Wolska, 3. Zuzanna Sałata (wszystkie SP Hadynów).

Chłopcy

Rocznik 2015 i młodsi: 1. Eryk Wojtczuk, 2. Krzysztof Michaluk (obaj SP Hadynów), 3. Igor Mackiewicz (SP Łosice).

Roczniki 2013-2014: 1. Igor Stefaniuk (SP Olszanka), 2. Adrian Poddaniec (SP Hadynów), 3. Sztmon Kuzyński (SP Olszanka).

Roczniki 2011-2012: 1. Piotr Jaszczuk, 2. Gabriel Ceniuk (obaj SP Olszanka), 3. Oliwier Rozwadowski (SP Hadynów).

Zdobywcy dwóch pierwszych miejsc uzyskali awans do finału regionalnego. Zawody sprawnie przeprowadzili **Jadwiga Łukaszuk** i **Jarosław Miroński**. Dyplomy zwycięzcom wręczali dyrektor szkoły **Wojciech Wawryniuk** i prezes przedsiębiorstwa „Gazda" w Siedlcach **Jan Gołębiewski**.

Znamy już terminy kolejnych eliminacji 71. Turnieju Tenisa Stołowego im. redaktora Janusza Srzałkowskiego. Pingpongiści z Siedlec zagrają 15 marca o godz. 10.00 w hali przy ul. Prusa 6 (na piętrze). Zawody poprowadzi **Dariusz Rzewuski** (tel. 508 773 516).

Tenisiści stołowi z powiatu sokołowskiego tradycyjnie będą rywalizować w szkolnej sali sportowej w Sabniach. Ten turniej eliminacyjny odbędzie się **17 marca o godz. 9.00**, a poprowadzi go **Radosław Kosieradzki** (tel. 797 196 356). **(MB)**

tygodnik SIEDLECKI

WYDAWCA: Wydawnicza Spółdzielnia Pracy „Stopka" w Siedlcach. **ADRES REDAKCJI:** ul. Armii Krajowej 11, 08-110 Siedlce. Nr konta bankowego: PKO BP SA 49 1020 4476 0000 8402 0113 8098; **TELEFONY:** sekretariat: tel. 25 63 287 19, redaktor naczelny: 25 640 24 20, skład komputerowy: 25 640 24 14; infolinia: 513 009 999; biuro ogłoszeń: 25 63 305 05, 25 640 24 13, reklama@24ts.pl; internet: www.tygodniksiedlecki.com; e-mail: tygodnik@siedlecki.pl, tygodnik@siedlce.cc; **REDAGUJĄ:** Dariusz Kuziak d.kuziak@siedlecki.pl, Milena Celińska m.celinska@siedlecki.pl, Stanisław Jastrzębski s.jastrzebski@siedlecki.pl, Zbigniew Juśkiewicz z.juskiewicz@siedlecki.pl, Agnieszka Król aga.tygodniksiedlecki@gmail.com, Tomasz Markiewicz t.markiewicz@siedlecki.pl, Maria Popek m.popek@24ts.pl, Krzysztof Strzelecki k.strzelecki@siedlecki.pl (Redaktor Naczelny), Paweł Świerczewski swierczewski@siedlecki.pl, Mariola Zaczyńska m.zaczynska@siedlecki.pl; współpracownicy: Mirosław Buczek m.buczek@siedlecki.pl; **ADMINISTRACJA:** Joanna Klocek, **STRONA WWW:** Edyta Zdunek e.zdunek@siedlecki.pl; **BIURO PROMOCJI I REKLAMY:** Joanna Jońska tel. 500 099 218, Justyna Kolo; **SKŁAD KOMPUTEROWY:** Jacek Komorowski, Marek Stasiuk; **DRUKARNIA**: ZPR Media Film & TV S.A., ul. Jubilerska 10, Warszawa. Nakład: 7 tys. egz. Niezamówionych artykułów redakcja nie zwraca, a w przypadku zakwalifikowania ich do druku zastrzega sobie prawo dokonywania skrótów; **PRENUMERATA:** Przyjmują Urzędy Pocztowe i doręczyciele oraz na stronie poczyta.pl. Za treść ogłoszeń Redakcja ponosi odpowiedzialność w granicach wskazanych w ust. 2 art. 42 ustawy Prawo prasowe.

Stowarzyszenie Gazet Lokalnych

IZBA WYDAWCÓW PRASY

JK

eprasa.pl de6a16252e

Łazanki z kapustą i pieczarkami



Dziś potrawa łatwa w wykonaniu. Nawet dla stroniących od kuchni mężczyzn. Nie rzuci ona na kolana mięsożerców, ale osoby odbywające post i wegetarianie będą z niej zadowoleni.

SKŁADNIKI:

makaron (np. łazanki, kokardki) 300 g, kapusta kiszona 400 g, woda 500 ml, pieczarki 500 g, dwie cebule, 3 listki laurowe,4 ziarna ziela angielskiego, kminek mielony (1/2 łyżki), oliwa do smażenia, sól, pieprz.

SPOSÓB PRZYGOTOWANIA:

Kapustę drobno posiekać i przełożyć do garnka. Dodać liście laurowe, kminek i ziele angielskie. Wlać wodę i gotować na małym ogniu przez 30 minut. Pokroić w kostkę 1 cebulę, zeszklić na oliwie i dodać do kapusty. Wszystko razem gotować jeszcze przez 15 minut, doprawiając solą i pieprzem.

Pieczarki pokroić w plasterki, drugą cebulę w półplasterki i razem smażyć przez 10 minut. Na koniec smażenia oprószyć solą i pieprzem. Makaron ugotować w osolonej wodzie i odcedzić. Następnie wymieszać z kapustą oraz z pieczarkami i od razu podawać na stół. ***Smacznego!***



POZIOMO: 3- jeśli idzie jak po nim, idzie szybko i sprawnie, 7- wkładasz go, kręcisz nim i… otwarte, 8- nagrodzony listkami wrzucanymi do zupy :-), 10- egipskie nieszczęścia, 11- wełniany zamiast kołdry, 12- rozpijana butelka, 15- składowa Trójmiasta, 17- nie planowałaś, ale w ciążę zaszłaś, 20- nie wcinaj się między wódkę a nią, 23- matury, kwitnące bzy, słowiki, czyli…, 24- nóż jak żona Fina, 25- ptaszek z zegara.

PIONOWO: 1- dusigrosz, 2- u Straussa piękny oraz modry, 3- ogłada (np. diamentu), 4- przysłowiowy potęgi klucz, 5- warto do niej mówić, bo czasem mała, a cieszy, 6- ma małe kotki, 9- na szachownicy albo kadrowa, 13- ligają na niej ligacze, 14- smakowity kawałek, 16- jeśli pancerna – bez spodni, 18- snuje sieć na muchy, 19- okrągła cyrkowa, 21- żyje z projekcji i seansów, 22- gorzki albo słodki.

Nagrodą jest kosz herbat, kaw oraz owoców liofilizowanych o wartości 100 złotych, ufundowany przez Sklep z kawą i herbatą „Filiżanka" w Siedlcach przy ul. Sienkiewicza 18. Sklep „Filiżanka" to najwyższa jakość herbat i kaw. Znajdziesz u nas szeroki wybór herbat: zielonych, czarnych, owocowych, ziołowych i kwitnących. Na naszych półkach zobaczysz również kawy z różnych zakątków świata oraz smakowe.

ROZWIĄZANIE Z NR. 5

POZIOMO: szuwary, łyżka, Ukraina, tuman, ampułka, spinka, areszt, sadło, kij, tacka, pakunek.

PIONOWO: złotnik, dżuma, sauna, ukrop, anioł, aga, maska, ulice, Kukiz, psota, ryjek, tasak, dech, okap.

Zwycięzcą zostaje **Beata Kondraciuk z Błogoszczy**. Gratulujemy!

Nagroda: podwójny bilet do kina Helios Siedlce.

Po odbiór nagród prosimy zgłosić się do redakcji „Tygodnika Siedleckiego", ul. Armii Krajowej 11, Siedlce.

Nadesłane przez Czytelnika rozwiązanie oznacza, że w przypadku wygranej wyraża on zgodę na opublikowanie swojego imienia i nazwiska oraz miejsca zamieszkania. Rozwiązanie prosimy dostarczyć do redakcji „Tygodnika Siedleckiego" w ciągu 10 dni od ukazania się gazety osobiście lub pocztą z wyciętym numerem krzyżówki.

Uśmiechnij się!





fot. Sej

Dowcipy opowiada Marian Muszyński z Siedlec.

Mąż po powrocie z pracy na budowie chwali się żonie: - Od dziś nie muszę już mieszać betonu, mam robotę papierkową.

- Cieszę się – mówi małżonka. - Zasłużyłeś na awans. Mów szybko, co takiego będziesz robił?

- Mam trzepać papierowe worki po cemencie.

Inżynier, fizyk i matematyk dostali po jednakowej rolce siatki ogrodzeniowej z zadaniem ogrodzenia jak największej powierzchni. Inżynier ogrodził kawałek gruntu w kształcie kwadratu, fizyk uczynił to starannie w kształcie koła, a matematyk rozłożył siatkę byle jak. Potem wszedł do ogrodzonego kawałka i oznajmił: - Stoję na zewnątrz, wszystko, co poza siatką, jest ogrodzone.

MARKER
DYSTRYBUTOR ART. BIUROWYCH I SZKOLNYCH
www.marker24.pl
Zapraszamy do SAMOOBSŁUGOWEGO Magazynu Głównego z dużym, wygodnym PARKINGIEM dla naszych klientów
08-110 Siedlce, ul. Magazynowa 8c
tel. 25 644 65 67
504 178 925
marker@marker.siedlce.pl
oraz do Punktu Sprzedaży z ZABAWKAMI w centrum miasta
ul. Sienkiewicza 29
tel. 25 644 91 61
zabawki@marker.siedlce.pl
www.marker24.pl

9 770239 684630 10

Męskie cechy

Rozwiąż rebusy, hasła wpisz do diagramów. Odczytaj rozwiązanie i zilustruj je. Rysunek dostarcz do redakcji osobiście lub wyślij pocztą (08-110 Siedlce, ul. Armii Krajowej 11). Jeden z rysunków nagrodzimy.

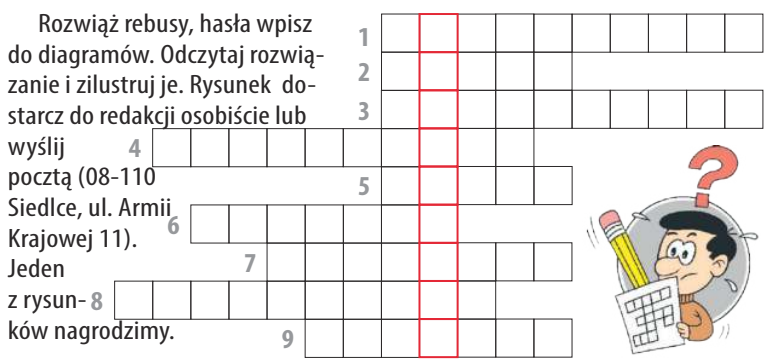

1  u + elnia +  + sm  +  bana

2  ak + rz  y  +  wi

3  (m=n) +  efon +  ażka

4  ńka +  (o=u) + o

5 apka + cho + żka

6 be + ran + w + li

7 m + j + wzgó +  dka

8 sa + mek + ak + fira

9 dy + 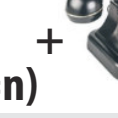 blko + l + dywa 

Europejskie podróże

Wpisz w diagram nazwy państw, których kształt widnieje na obrazkach. Odczytaj hasło i zilustruj je. Rysunek prześlij do redakcji (08-110 Siedlce, ul. Armii Krajowej 11). Na szczęśliwców czekają nagrody.

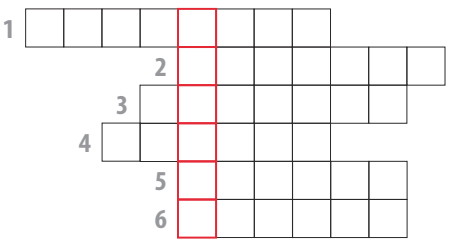

1 

2 

3 

4

5

6

eprasa.pl de6a16252e