Nr 37 (410)
11 września 2019 r.
ISSN 2083-960X
nr indeksu 279498
cena 2,50 zł (VAT 5%)

Jesteśmy na Facebooku
TWÓJ GŁOS - gazeta powiatu garwolińskiego

9 772083 960007 37

TWÓJ Głos

GAZETA POWIATU GARWOLIŃSKIEGO

Chcą do Sejmu

Do północy 3 września komitety wyborcze musiały zgłosić listy kandydatów na posłów i senatorów. Nasz powiat będzie reprezentowało dziewięć osób STR. 7

Dziś dodatek

W NUMERZE:

GARWOLIN
Przez trzy dni na placu przed amfiteatrem roznosiły się aromaty kuchni meksykańskiej, włoskiej, tureckiej i wielu innych STR. 2

GARWOLIN
Podczas czwartkowej sesji Miejskiej Rady Seniorów miało odbyć się głosowanie nad odwołaniem jej przewodniczącego. Do tego nie doszło. Byliśmy za to świadkami obrony Jana Sprzęczki przez osoby zgromadzone w sali konferencyjnej urzędu miasta STR. 3

MIASTKÓW KOŚCIELNY
Rada Gminy przyjęła projekt uchwały dotyczący sprzedaży działki będącej własnością gminy. Jak się okazuje, kilkaset lat temu było tam cmentarzysko STR. 10

PONAD DWA PROMILE

STR. 5

Wszystko rozegrało się we wtorek około 11:30. Dostawczy Renault Master wjechał do rowu. Kierowca z obrażeniami ciała został przetransportowany do szpitala

„Najmocniej w pamięci utkwiła mi pomoc powodzianom"

Brał udział w misjach w Kosowie, Iraku i Libanie. Pomagał powodzianom i osobom poszkodowanym w wypadkach. Za bohatera jednak się nie uważa. Mieszkający w Rudzie (gmina Trojanów) sierżant Tomasz Cieślak opowiada nam o swojej służbie, postawie poza pracą i odznaczeniu, które otrzymał od prezydenta Andrzeja Dudy

STR. 6

Najważniejsze Dożynki odbyły się w Miętnem

Pod patronatem medialnym Twojego Głosu w niedzielę zorganizowano święto rolników z terenu całego powiatu

STR. 36

„Mała obwodnica” gotowa

GARWOLIN Zakończono modernizację dwóch odcinków miejskich dróg: Studzińskiego i Generała Maczka. W ten sposób powstała możliwość wygodnego przemieszczania się między Zawadami I Leszczynami.

-*Od ulicy Studzińskiego do ulicy Andersa można już przejechać ładnym asfaltem* -informuje burmistrz **Marzena Świeczak**.

Zakończyły się inwestycje na odcinkach dwóch miejskich dróg, które spotykają się przy skrzyżowaniu z ulicą Cichą.

Ulica Generała Maczka została zmodernizowana na odcinku 510 metrów - od fragmentu wykonanego w ubiegłym roku do ulicy Cichej. Prace prowadziło konsorcjum firm z Mińska Mazowieckiego: Przedsiębiorstwo Budowy Dróg i Mostów oraz Altor. Ich koszt to prawie 189 tysięcy złotych.

Miasto pozyskało na ten cel dotację w wysokości 130 tysięcy złotych w ramach zadań określonych w ustawie o ochronie gruntów rolnych i leśnych.

Z kolei ulica Studzińskiego otrzymała nową nawierzchnię na długości 250 metrów, od zjazdu na teren zespołu dworskiego do skrzyżowania z Cichą. Wyłonione w przetargu konsorcjum firm z Pogorzeli: Bruk-Bud Piotr Skoczek oraz Przedsiębiorstwo Robót Drogowych w Otwocku, wyceniły swoje usługi na 122,5 tysiąca złotych. Miasto wykonało ten odcinek z własnych pieniędzy.

Przed modernizacją obie ulice, które wizualnie tworzą jedną, miały nawierzchnię tłuczniową, wykonaną kilka lat temu z pomocą dotacji z Funduszu Ochrony Gruntów Rolnych. Teraz została ona potraktowana jako podbudowa do nawierzchni asfaltowej.

Pani burmistrz przyznaje, że mieszkańcy ze względu na wzmożony ruch samochodów, już zaczynają prosić o progi zwalniające.

-*Analizujemy możliwości wprowadzenia progów czy ustawienia znaków ograniczenia prędkości* -informuje.

JS

Podwójny powód do świętowania

MIĘTNE Jednego dnia uczczona zostanie 95. rocznica powstania Zespołu Szkół im. Stanisława Staszica i 35-lecie Obrony Krzyża.

Spotkanie odbędzie się w sobotę (5 października). Rozpocznie się o godzinie 14:00 uroczystą mszą. Na 16:00 zaplanowano część oficjalną w auli szkoły. Będzie czas na kalendarium, prezentację dorobku szkoły, wystawy, kroniki, wspomnienia uczniów i nauczycieli. Odsłonięta i poświęcona zostanie tablica upamiętniająca postać Bogumiły Szeląg, byłej dyrektor szkoły.

Około 18:00 rozpoczną się spotkania absolwentów z wychowawcami i nauczycielami. O 20:00 zaś wystartuje bal absolwentów.

-*Serdecznie zapraszamy wszystkich absolwentów, nauczycieli i pracowników szkoły na obchody uroczystości jubileuszowych* -zachęcają do udziału organizatorzy.

Szczegółowe informacje na temat wydarzenia są dostępne na stronie www.mietne.edu.pl w zakładce „Jubileusz 95-lecia Szkoły”.

Wydarzenie pod patronatem medialnym Twojego Głosu.

Płonący samochód ugasił właściciel

PRANDOCIN Do pożaru osobowego auta na drodze gminnej doszło w sobotę (7 września). Po godzinie 15:00 do Stanowiska Kierowania PSP w Garwolinie wpłynęła informacja o zdarzeniu. Na miejsce zadysponowano jeden zastęp PSP oraz dwa OSP. Działania strażaków polegały na zabezpieczeniu miejsca pożaru oraz sprawdzeniu pojazdu, który został ugaszony przez właściciela, zanim straż dotarła na miejsce.

SMAKI Z CAŁEGO ŚWIATA NA GARWOLIŃSKIM ZARZECZU

Aż przez trzy dni na placu przed amfiteatrem roznosiły się aromaty kuchni meksykańskiej, włoskiej, tureckiej i wielu innych. Amatorzy smacznego jedzenia mieli prawdziwą ucztę za sprawą Food Truck’ów z całego kraju

Przez cały weekend na Kwadracie można było zjeść burgery, frytki i słodkie przekąski. Mieszkańcy bawili się przy karaoke i brali udział w konkursach, w których do wygrania były cenne vouchery i upominki

To pierwszy w Garwolinie zlot Food Truck’ów. Organizatorzy wydarzenia podkreślają, że tworząc takie spotkania wybierają najlepsze na rynku mobilne gastronomie. Stawiają na jakość, smak, czystość i wygląd. Inicjatywa stworzenia Zlotów Food Truck’ów narodziła się z miłości do Street Foodu i do jedzenia. Podróżują po całym kraju serwując najlepsze jedzenie.

W weekend w Garwolinie można było się o tym przekonać. Na Kwadracie ustawionych było 14 samochodów, w których powstawały same smakołyki. Serwowano tybetańskie pierożki, azjatyckie słodkości, zapiekanki, frytki i oczywiście burgery. Do tego dostać można było jedzenie dla wegetarian i produkty bezglutenowe. Oprócz jedzenia na najmłodszych czekało wesołe miasteczko. Wszyscy zaś mogli bawić się przy karaoke. Na największych Żarłoków czekały konkursy z nagrodami. Pierwszą konkurencją było picie piwa na czas, drugą jedzenie frytek. W obydwu konkurencjach nagrodami były bony pieniężne na zakupy w sklepie Cartex Auto Części oraz upominki od Urzędu Miasta Garwolin.

Garwolin pokazał, że nie brakuje tu „głodomorów”. W niedzielę wieczorem część gastronomi była już zamknięta. Właściciele gastronomi stwierdzili, że mieszkańcy ich zjedli. W tych dniach do Garwolina zjechali: Owoczek - Świeże Owoce w Czekoladzie, Bart Burger Food Truck, TuThai Food Truck, Słodki smak Azji, Bogusiowe Kurtosze, Highlander Piekielnie Dobre Jedzonko -FOOD TRUCK, Gastro TRUCK Krosno, Fritka.pl, House of Burger, Tybetańskie Pierożki Momo, MamCię ZjemCię Food Truck, Los Santos Bar, Disco Volante, Złote Paluchy Churros.

Zlot Food Truck’ów w Garwolinie się zakończył, ale już od najbliższego piątku Żarciowozy „karmić” będą smakoszy w Wadowicach.

UJ

Chcesz wymienić piec? Złóż deklarację

By poprawić jakość powietrza, miasto Garwolin będzie się ubiegało o dofinansowanie na wymianę kotłów oraz na termomodernizację budynków mieszkalnych.

Do 17 września prowadzony jest nabór deklaracji mieszkańców zainteresowanych uczestnictwem w projekcie. Nabór związany jest z organizowanym przez Urząd Marszałkowski Województwa Mazowieckiego konkursem, w ramach którego wyłonienie zostaną Jednostki Samorządu Terytorialnego, które otrzymają dofinansowanie w wysokości do 80% kosztów kwalifikowanych. Po stronie mieszkańca pozostanie 20% wkładu własnego oraz zapłacenie należnego podatku VAT wynikającego z kosztów realizacji poszczególnych zadań.

W ramach projektu możliwa jest wymiana lub modernizacja źródeł ciepła nieefektywnych ekologicznie wraz z pozostałymi elementami systemu grzewczego na źródła czy systemy grzewcze wykorzystujące paliwo gazowe lub w kotły elektryczne, olejowe, spalające biomasę. Każdy zamontowany kocioł powinien być wyposażony w automatyczny podajnik paliwa. Nie dotyczy to kotłów zgazowujących drewno. Kocioł nie może posiadać rusztu awaryjnego ani elementów umożliwiających jego zamontowanie. Prace termomodernizacyjne mają obejmować ocieplenie, wymianę okien i drzwi zewnętrznych, wentylację, instalację ciepłej wody użytkowej i centralnego ogrzewania, odnawialne źródła energii i modernizację oświetlenia.

Osoby zainteresowane udziałem w projekcie są zobowiązane do wypełnienia i osobistego złożenia w urzędzie miasta (ul. Staszica 15, 08-400 Garwolin, pokój nr 30) deklaracji uczestnictwa w projekcie wraz z wymaganymi załącznikami. Formularze deklaracji dostępne są w siedzibie urzędu w pokoju nr 30 oraz na stronie internetowej. Dodatkowe informacje na temat projektu można uzyskać telefonicznie pod nr telefonu 257864246 oraz osobiście w pokoju nr 30.

TWÓJ Głos
GAZETA POWIATU GARWOLIŃSKIEGO

REDAKCJA:
ul. Kościuszki 22B
08-400 Garwolin
(vis a vis Powiatowego Urzędu Pracy)
tel. 25 683 03 18
e-mail: garwolin@twojglos.pl

Redaktor Naczelny: Łukasz Szymański (lukasz@twojglos.pl), tel. 505 272 382. **Współpracują z nami:** Tomasz Kępka (tomasz.kepka@twojglos.pl), (zelechow@twojglos.pl), Iga Wojtalewicz (wojtalewicz@twojglos.pl), Ewelina Karbowska (pilawa@twojglos.pl), Jarosław Staszczuk (staszczuk@twojglos.pl), Wioleta Zając (wioleta@twojglos.pl), Urszula Jendrych (urszula@twojglos.pl). **Dział sportowy redaguje:** Mateusz Połynka (sport@twojglos.pl). **Dział historii lokalnej redaguje:** Michał Kurach (historia@twojglos.pl). **Reklama:** Łukasz Szymański, Monika Antoniuk i Małgorzata Gral. **Skład i łamanie:** Marek Kurdziałek, Michał Gawryołek. **Druk:** Drukarnia Agora w Warszawie. **Wydawca:** Firma Wydawnicza Michał Gawryołek, ul. Kościuszki 22b, 08-400 Garwolin. **Redakcja** zastrzega sobie prawo zmiany tytułów, skracania i redagowania nadesłanych tekstów, nie zwraca materiałów nie zamówionych, nie ponosi odpowiedzialności za treść ogłoszeń, nie publikuje listów anonimowych (autor może sobie zastrzec imię i nazwisko do wiadomości redakcji).

Stowarzyszenie Gazet Lokalnych

REKLAMĘ ZAMÓWISZ:
Monika Antoniuk, tel. 505 409 151, e-mail: monika@twojglos.pl
Łukasz Szymański, tel. 505 272 382, e-mail: lukasz@twojglos.pl
Małgorzata Gral, tel. 500 055 689, e-mail: reklama@twojglos.pl

GŁOSOWANIA NIE BYŁO

Podczas czwartkowej sesji Miejskiej Rady Seniorów w Garwolinie miało odbyć się głosowanie nad odwołaniem jej przewodniczącego. Do tego nie doszło. Byliśmy za to świadkami obrony Jana Sprzęczki przez osoby zgromadzone w sali konferencyjnej urzędu miasta

Przewodniczący Miejskiej Rady Seniorów w Garwolinie Jan Sprzęczka spogląda na zegarek w oczekiwaniu na pozostałych radnych. Oprócz niego na posiedzeniu zjawili się tylko (od lewej) Edward Kędziorek, Antoni Garwoliński i Teresa Miętus

Sesję zaplanowano na czwartek (5 września). Jak zapowiadał w rozmowie z nami przewodniczący **Jan Sprzęczka**, wniosek o jego odwołanie, złożony na poprzedniej sesji, miał być rozpatrywany jako pierwszy.

W sali konferencyjnej stawiło się jednak jedynie czworo z dziewięciorga członków rady seniorów.

-Nie mamy kworum. Ci którzy składali wniosek, nie dotarli -mówił przewodniczący podczas niedoszłego posiedzenia. Oznaczało, to, że sesja się nie odbyła z powodu zbyt małej liczby radnych.

Wykorzystując jednak obecność mediów, przewodniczący przypomniał, w jakim celu powstała rada seniorów: ma ona charakter doradczy, konsultacyjny i inicjujący, natomiast nie ma żadnych możliwości finansowych. J. Sprzęczka wspomniał o działalności rady na różnych płaszczyznach. Wymienił: Miejską Kartę Seniora, Klub Seniora, organizację Białej Niedzieli, Kopertę Życia, różne wyjazdy integracyjne, współpracę z innymi radami i klubami seniorów, uczestnictwo w wydarzeniach organizowanych przez miasto, prelekcje, spotkania okolicznościowe, uczestnictwo w imprezach na Mazowszu, promowanie miasta oraz różne inne akcje.

WNIOSEK O WYNAGRODZENIE

Kolejne, obecne na spotkaniu osoby, zaczęły podawać przykłady działalności rady i bronić jej przewodniczącego

-Widać, że tu jest ręka, która prowadzi całą naszą organizację seniorską -podkreślił radny **Antoni Garwoliński**.

-Na spotkaniach rady aż nie jest miło przychodzić. Zawsze znajduje się 1,2,3 mądrych, którzy powołują się na artykuły z prawa -że tam kropki nie ma, pytają, dlaczego jest tak napisane, a dlaczego statut jest tak napisany... -mówił.

Stwierdził, że wszyscy powinni podziękować przewodniczącemu za jego pracę, za którą nie bierze pieniędzy. Później wnioskował o wynagrodzenie przewodniczącego za trud przez niego wkładany.

-Nie widzę jakiegokolwiek błędu u pana Jana. Trzeba się zapoznać z jego pracą -stwierdził radny garwoliński.

Wiceprzewodnicząca rady **Teresa Miętus** również podkreślała wysiłek przewodniczącego i zwracała uwagę różne działania rady seniorów.

-A co robią ci panowie, którzy podważają opinię naszego przewodniczącego? -pytała.

Grażyna Makulec, przewodnicząca Klubu Seniora w Garwolinie podkreśliła, że istnieje on dzięki inicjatywie przewodniczącego rady i współpraca układa się bardzo dobrze.

-Obecna tu czwórka radnych angażuje się w działalność Klubu Seniora. Natomiast panowie, którzy złożyli wniosek o odwołanie pana przewodniczącego, nie pokazują się na naszych spotkaniach -zauważyła.

„TAK SIĘ NIE ROBI"

Przewodniczącemu Sprzęczce podziękowała obecna na sali burmistrz **Marzena Świeczak**. Dodała, że dla miasta polityka senioralna jest bardzo ważna.

-Inicjatyw jest bardzo dużo. Za to panie Janku serdecznie dziękuję. Jeżdżąc po różnych instytucjach, słyszy się głosy, ze Garwolin jest silnym środowiskiem senioralnym - nie dlatego, że jest pan Jan, pan Zdziś czy pan Krzyś, ale dlatego że wy jako środowisko senioralne działacie wspólnie i bardzo aktywnie -zaznaczyła.

Radny **Edward Kędziorek** stwierdził, że dobrze, iż rada istnieje i może coś dla seniorów zrobić.

-Dziwię się, że naszemu przewodniczącemu rzuca się kłody pod nogi. Robi naprawdę bardzo dużo. Nie wiem, skąd bierze czas i energię, ale zawsze stara się to wszystko zrobić i jeszcze nas poinformować. Jestem za to wdzięczny -podkreślił.

Halina Mikulska stwierdziła, że osoba, która była inicjatorem wniosku o odwołanie przewodniczącego, „lekceważy wszystkich" nie przychodząc potem na sesję.

-Tak się nie robi -powiedziała.

W międzyczasie J. Sprzęczka przypomniał, że rok temu, gdy także chciano go odwołać, tę decyzję poparło jedynie troje radnych, a sześcioro było przeciwnych.

Przypomnijmy, w czwartek (29 sierpnia) podczas sesji Miejskiej Rady Seniorów, radny **Jerzy Winek** chciał złożyć wnioski o odwołanie przewodniczącego i powołanie nowego. Po zamieszaniu ostatecznie złożono wniosek pisemny, podpisany przez czterech radnych. Przewodniczący Jan Sprzęczka i jego zastępczyni Teresa Miętus wyszli wtedy z posiedzenia, które według jednych zakończyło się z powodu braku kworum, według innych trwało nadal.

Jarosław Staszczuk

Więcej uczniów - więcej pracy

POWIAT We wrześniu do szkół ponadgimnazjalnych wyruszyła podwójna liczba uczniów. Sprawdziliśmy, ilu uczniów uczęszcza do poszczególnych szkół w powiecie i jak placówki poradziły sobie z reformą szkolnictwa.

Największą pod względem liczby uczniów szkołą w powiecie jest Zespół Szkół nr 1 im. Bohaterów Westerplatte w Garwolinie. Szkoła liczy w sumie 1283 wychowanków. To do niej w tym roku szkolnym przystąpiło 570 uczniów. Drugą pod względem wielkości szkołą jest Zespół Szkół nr 2 im. T. Kościuszki w Garwolinie. Tam uczęszcza 1089 podopiecznych w tym 462 to pierwszoklasiści. W pozostałych szkołach liczba uczniów nie przekracza tysiąca. Największy wzrost odnotowała wyżej wymieniona „jedynka" oraz ZS w Miętnem.

Pomimo obaw, co do ilości miejsc w klasach, placówki poradziły sobie. Dyrektor liceum przy ul. Długiej w Garwolinie odniosła się do reformy szkolnictwa spokojnie.

-Nie obawialiśmy się, że się nie zmieścimy. Jesteśmy placówką, gdzie wcześniej było Publiczne Gimnazjum Powiatowe i przez ostatnie lata mieliśmy sześć lub siedem klas gimnazjalnych. Te oddziały zostały wygaszone, więc klasy pierwsze licealne, które w tym roku przyszły zajęły tę lukę - mówi nam **Joanna Ostrowska** dyrektor I LO w Garwolinie.

Do wszystkich szkół dojeżdża młodzież z różnych miejscowości. Priorytetem było stworzenie planu zajęć, który współgrałby z rozkładem jazdy autobusów.

-Bardzo ambitnie podeszliśmy do tego, aby lekcje odbywały się w godz. od 8.00 do 16.00 tak, jak przez ostatnie lata. Obawialiśmy się o grupy językowe, które są międzyoddziałowe, że może spowodować to wydłużenie zajęć, ale tak się nie stało -tłumaczy Ostrowska.

Co więcej, do tej pory żaden z uczniów nie miał uwag co do planu zajęć. Jeśli zajęcia zaczynają się nieco później młodzież korzysta z kawiarenki, biblioteki i świetlicy pod okiem wychowawców.

- Czteroletnie licea to jedyna szansa, żeby przygotować młodzież do egzaminu maturalnego w takich naturalnych warunkach, żeby wyniki z egzaminów odzwierciedlały wiedzę i umiejętności -podkreśla dyrektor I LO w Garwolinie.

Dodatkowo nauczyciele z liceum przy ul. Długiej pracują nad wdrożeniem innowacyjnych form zajęć z matematyki.

-Jesteśmy na etapie budowania oferty zajęć pozalekcyjnych. W tym roku planujemy sesje naukowe. Staramy się ukierunkować grupy uczniów najbardziej uzdolnionych i pracować z pozostałymi -wyjaśnia Ostrowska.

W odczuciu dyrektorki z LO w Garwolinie strach przed nową reformą szkolnictwa był zbędny. Jak podkreśla, w szkołach nie może być rewolucji, może być tylko ewolucja.

UJ

Nazwa szkoły	Liczba uczniów ogółem	Liczba uczniów w pierwszych klasach
ZS Nr 1 im. Bohaterów Westerplatte w Garwolinie	1283	570
ZS Nr 2 im. T. Kościuszki w Garwolinie	1089	462
I LO im. M.J. Piłsudskiego w Garwolinie	738	353
ZS im. S. Staszica w Miętnem	702	357
ZSP im. T. Kościuszki w Sobolewie	390	180
LO w Żelechowie	185	103
ZSP im. I.W. Zakrzewskiego	597	251

Na ścianie „dwójki" powstanie mural

-Na 11 listopada pojawi się mural na Szkole Podstawowej Numer 2. Uświetnimy w ten sposób 1 Pułk Strzelców Konnych -zapowiada burmistrz Marzena Świeczak. Inspiracją dla nazwy projektu, w ramach którego mural powstanie, był fragment żurawiejki: „Z całej Polski zbieranina, to są strzelcy z Garwolina".

Pułk Strzelców Konnych, stacjonujący w Garwolinie w latach 1923-1939, był jedną z najlepiej prezentujących się formacji w XX-leciu międzywojennym. W roku 2019 przypada 100. rocznica przekroczenia granic Polski przez formację, utworzoną na terenie Francji. Z tej okazji Centrum Sportu i Kultury we współpracy z Miastem Garwolin, Stowarzyszeniem Kawaleryjskim im. 1. PSK i portalem garwolin.org zorganizuje cykl wydarzeń „To są strzelcy z Garwolina - historia 1 Pułku Strzelców Konnych". Wspólnym mianownikiem będzie przypomnienie 1 Pułku Strzelców Konnych i upowszechnienie wiedzy o nim wśród lokalnej społeczności.

W ramach projektu, na jednej ze ścian zewnętrznych Publicznej Szkoły Podstawowej nr 2 im. 1 Pułku Strzelców Konnych, powstanie mural o powierzchni 11 na 13 metrów, nawiązujący swoją tematyką do 1 PSK.

Projekt „To są strzelcy z Garwolina – historia 1. Pułku Strzelców Konnych" uzyskał 80% dofinansowania z Programu Wieloletniego Niepodległa na lata 2017-2022. Jego wartość to 22.500 zł.

JS

Uszkodzony gazociąg

MACIEJOWICE Straż pożarną wezwano do naruszonego gazociągu w środę (4 września) tuż po godzinie 10:00. Do uszkodzenia przyłącza doszło podczas prac ziemnych, związanych z obsadzaniem znaku drogowego na poboczu drogi. Do działań zadysponowano dwa zastępy PSP i zastęp OSP Maciejowice.

Jako pierwsi na miejsce dotarli pracownicy Pogotowia Gazowego, którzy uszczelnili wypływ gazu. Strażacy z kolei zabezpieczyli miejsce zdarzenia.

upload.pl de83db1dd5

» Z POSŁEM CZESŁAWEM MROCZKIEM ROZMAWIAŁA MONIKA ROZALSKA.

W OBRONIE DEMOKRACJI

Dobiega końca kolejna kadencja w parlamencie, która za sprawą partii rządzącej była wyjątkowo burzliwa. Afery, skandale, nocne obrady i błyskawiczne głosowania stały się wizytówką sejmowej większości. Które z wydarzeń mijającej kadencji było dla Pana najtrudniejsze?

– Trudno mówić o jednym konkretnym wydarzeniu, ponieważ był to cały proces degradacji władzy i instytucji naszego państwa. Parlament poprzez świadome działanie obecnej władzy tracił na znaczeniu. Posłowie partii rządzącej stali się jedynie maszynką do głosowania. Przykładem tego jest fakt, że do rozpatrywania projektów ustaw przestano powoływać podkomisje. Wcześniej dobrą praktyką było to, że w przypadku podejmowania skomplikowanych ustaw komisja wyłaniała kilku przedstawicieli, którzy szczegółowo zgłębiali temat, analizowali projekt i przedstawiali sprawozdanie. Metodą PiS było rozpatrywanie nawet najbardziej skomplikowanych projektów w ciągu jednego dnia. Były one przyjmowane bez analiz prawnych, opinii ekspertów, a w wielu przypadkach nawet bez dyskusji. Mogę wskazać jedno szczególne zdarzenie, które doskonale pokazuje sposób działania partii rządzącej. Kiedy po wizycie kilku posłów z prezydium Komisji Obrony Narodowej w 23 Bazie Lotnictwa Taktycznego w Mińsku Mazowieckim przedkładaliśmy sprawozdanie całemu składowi prezydium wskazując, że od pięciu miesięcy są zawieszone loty samolotów MiG-29 i niewiele lepiej jest z możliwościami użycia samolotów F-16, posłowie z PiS uznali, że to nie jest żaden problem i nie ma potrzeby, by się tym zajmować. Kilka lat temu taka informacja poruszyłaby cały aparat państwa, a minister obrony w trybie pilnym składałby Sejmowi RP wyjaśnienia, a pewnie i własną dymisję. Teraz trudne sprawy są zamiatane pod dywan.

Dramatyczna sytuacja polskiego lotnictwa musi być dla Pana szczególnie trudna, ponieważ zarówno jako poseł, jak i wiceminister obrony narodowej przez wiele lat dbał Pan o wdrażanie programu modernizacji polskich sił zbrojnych. Również w tej kadencji duża część Pana obowiązków poselskich związana była z wojskiem. Jak wyglądała praca w opozycji?

– Przez ostatnie cztery lata byłem wiceprzewodniczącym Komisji Obrony Narodowej oraz ministrem obrony narodowej w gabinecie cieni Platformy Obywatelskiej. W związku z tym, ciężar prowadzenia dyskusji z partią rządzącą spoczywał na mnie. To cztery lata sporu z rządem, ponieważ głównie za sprawą Antoniego Macierewicza, rządy PiS w wojsku to ciąg burzliwych zmian, radykalnych i kontrowersyjnych decyzji budzących wielkie społeczne emocje, wywołujących niepewność i zamieszanie, przynoszących szkody i spustoszenie. Przez wiele miesięcy ten obszar był głównym polem działań rządu i mówiąc językiem wojskowym znajdowaliśmy się na pierwszej linii frontu.

Kiedy odchodził Pan ze stanowiska w ministerstwie zostawiał Pan zakończony przetarg na zakup nowych śmigłowców, zmodernizowane samoloty MiG-29 wraz z nowoczesnym symulatorem lotów, natomiast dziś w doniesieniach prasowych czytamy o tym, że niemal wszystkie polskie myśliwce zostały uziemione, zakupy śmigłowców ograniczono do zaledwie kilku sztuk, a ministerstwo chwali się planami modernizacji czołgów T-72, które właściwie mogłyby już trafić do muzeum.

– To jest niestety przejmujący opis obecnej, złej kondycji naszych sił zbrojnych. Obecna władza przerwała przekonanie o potrzebie kontynuacji rozwoju sił zbrojnych, które miały do tej pory wszystkie ekipy rządzące. Ta władza uznała, że należy wszystko zburzyć i budować od początku. Na wartość sił zbrojnych składają się dwa elementy: potencjał osobowy oraz wyposażenie w sprzęt i uzbrojenie. Potencjał osobowy został w dużym stopniu zniszczony. Odwołano setki doświadczonych dowódców, cieszących się autorytetem w kraju i w NATO, którzy jeszcze przez wiele lat mogli służyć Polsce. To olbrzymie osłabienie i niepowetowana strata. Na ich miejsce powołano ludzi, którzy jeszcze nie byli w pełni gotowi do podjęcia takiej odpowiedzialności i wciąż jeszcze nie są. Jeśli chodzi o wyposażenie, to praktyczne wstrzymano pozyskiwanie nowoczesnego sprzętu i uzbrojenia. Symbolem tych złych decyzji jest odstąpienie od zakupu śmigłowców oraz dramatyczny stan polskiego lotnictwa i marynarki. Odchodząc ze stanowiska w 2015 r. pozostawiałem rozstrzygnięty przetarg oraz zabezpieczone na ten cel środki. Rząd PiS unieważnił go i zamiast 50 śmigłowców zakupił 8, ale pieniądze wydał wszystkie. Na co je rozdysponowano? Między innymi na zakup pięciu samolotów dla VIP, którymi latał były już marszałek Sejmu RP Marek Kuchciński. Zamiast sprzętu dla wojska kupili więc samoloty do przewozu przedstawicieli władzy, a przypominam i mocno podkreślam, że były to pieniądze przeznaczone na obronę narodową.

Wspomina Pan o złej sytuacji sił powietrznych i marynarki wojennej, czy nie było możliwości, by jednak zapobiec destrukcyjnym działaniom partii rządzącej?

– Sytuację wojska polskiego najlepiej obrazuje stan sił powietrznych i marynarki wojennej. Jeśli chodzi o samoloty wielozadaniowe to, jak już mówiłem, MiG-i 29 są zawieszone i sprawnych jest zaledwie kilka F-16. W przypadku marynarki wojennej sytuacja jest równie dramatyczna. Kolejne okręty kończą służbę, bo są już wyeksploatowane, a na ich miejsce nie ma nowych. Przez te ostatnie cztery lata do marynarki wojennej włączono jeden (!) okręt przeznaczony do zwalczania min, którego budowa rozpoczęła się jeszcze za naszej kadencji. W tej chwili nie ma na czym pływać i w związku z tym, tracimy również wyszkolonych marynarzy. Jeśli nawet uda się doposażyć marynarkę w nowe okręty to będzie problem ze skompletowaniem załóg. To jest symbol upadku potencjału sił zbrojnych w ciągu ostatnich czterech lat. My, posłowie opozycji, wskazywaliśmy na zagrożenia, przestrzegaliśmy, że skutki takich działań będą straszne, ale ze strony rządowej nie było woli żadnego porozumienia czy choćby rozmowy. A warto pamiętać, że w 2001 r. Bronisław Komorowski jako minister obrony narodowej spotkał się ze wszystkimi klubami parlamentarnymi, aby przekonać je do wprowadzenia stałych nakładów na finansowanie obrony narodowej na poziomie 1,95 PKB. Uchwalono to ponad podziałami. Niestety, przez te minione cztery lata zamiast zgody tworzone były tylko podziały i podsycany był konflikt.

O sprawach związanych z obroną narodową można byłoby jeszcze długo dyskutować, ale praca parlamentarzysty to nie tylko wojsko.

– Ta kadencja była szczególna w bardzo wielu obszarach. Działania obecnej władzy podważały zasady ustrojowe w szczególności niezależne sądownictwo. Podważono Trybunał Konstytucyjny, który za sprawą PiS stał się jedynie atrapą. Przez cztery lata mieliśmy do czynienia ze stopniowym wprowadzaniem władzy autorytarnej, z ograniczaniem demokracji i wolności. Starałem się aktywnie temu przeciwstawiać, podobnie jak większość posłów opozycji. W grudniu 2016 r. protestowaliśmy przeciwko działaniom rządu nie wychodząc z sali sejmowej. Partia rządząca próbowała prowadzić obrady we własnym gronie i z całą pewnością w przyszłości wymiar sprawiedliwości będzie musiał przeprowadzić postępowanie w tej sprawie. To był też czas walki i protestów, by nie dopuścić do zrujnowania podstaw ustrojowych Polski jako państwa demokratycznego. Obecnej władzy udało się naruszyć te podstawy, ale na szczęście, dzięki temu, że jesteśmy w Unii Europejskiej wprowadzenie systemu autorytarnego nie jest takie łatwe. Praca poselska ma też swój wymiar regionalny i lokalny związany z okręgiem wyborczym i ze sprawami istotnymi z punktu widzenia regionu. Dla nas ciągle istotne pozostają kwestie dokończenia budowy autostrady na wschód od Warszawy, dokończenia budowy drogi ekspresowej S-17 Warszawa-Lublin modernizacji linii kolejowych i budowy bezkolizyjnych przejazdów w Mińsku Mazowieckim, Mrozach i wielu innych miejscowościach. Cztery lata minęły a te sprawy pozostają niezałatwione. W 2007 r. mówiłem, że Platforma Obywatelska po przejęciu rządów zbuduje obwodnicę Mińska Mazowieckiego i zrobiliśmy to w cztery lata. Dlatego dziś chcę powiedzieć, że po przejęciu rządów wybudujemy autostradę na całym odcinku od Warszawy do wschodniej granicy kraju oraz uruchomimy program związany z budową bezkolizyjnych przejazdów przez tory kolejowe. Niezwykle ważną sprawą pozostaje zła organizacja systemu opieki zdrowotnej. Opisywałem już tę sprawę szczegółowo, więc powtórzę tylko, że naprawę stanu służby zdrowia uznajemy za podstawowe i najpilniejsze zadanie. W związku z ochroną naszego zdrowia pozostają działania w zakresie ochrony środowiska. Na tym polu rząd PiS podejmował wiele bulwersujących i szkodliwych decyzji na przykład dotyczące wycinki Puszczy Białowieskiej czy wstrzymania inwestycji w odnawialne źródła energii. Sytuacja jest bardzo zła i w szczególności w zakresie ochrony jakości powietrza wymaga pilnych działań. Podejmowałem ponadto działania w wielu innych kwestiach związanych z naszym regionem.

Upływająca kadencja była niewątpliwie jedną z najtrudniejszych w Pana politycznej karierze. Czy jednak było w ciągu tych czterech lat coś, co będzie Pan wspominał z przyjemnością?

– Przede wszystkim udało nam się stworzyć niezwykle skutecznie działający zespół posłów opozycji w Komisji Obrony Narodowej. Miałem wielką satysfakcję z przewodniczenia temu zespołowi, który w dużej mierze składał się z ministrów i wiceministrów poprzednich rządów. Przewodniczenie takiemu zespołowi specjalistów to olbrzymie wyzwanie, ale kiedy prace przebiegają tak sprawnie pojawia się też duma i satysfakcja. Naszym sukcesem było zapoczątkowanie słynnych kontroli poselskich polegających na wejściu do instytucji rządowych i analizie sprawy na podstawie źródłowych dokumentów. To był mój pomysł, by takie kontrole przeprowadzić w Ministerstwie Obrony Narodowej. Później, kolejne komisje prowadziły kontrole w innych instytucjach, czego efektem było upublicznienie wielu rządowych nieprawidłowości i afer. I właśnie zbudowanie skutecznie działającego zespołu, który stał się inspiracją dla innych będę wspominał jako udany czas w parlamencie.

eprasa.pl

PONAD 2 PROMILE

-Mężczyzna kierujący samochodem marki Renault Kangoo nie ustąpił pierwszeństwa przejazdu mieszkańcowi powiatu otwockiego, który kierował samochodem Renault Master -mówi o wstępnych ustaleniach policjantów Marek Kapusta, rzecznik prasowy Komendy Powiatowej Policji w Garwolinie

Zdarzenie wyglądało naprawdę groźnie. A wszystko przez alkohol i jazdę pod jego wpływem

Wszystko działo się we wtorek (3 września) około 11:30 w Goźlinie Małym. Samochód dostawczy wjechał do rowu, a kierowca z obrażeniami ciała został przetransportowany do szpitala.

-Jak się okazało mieszkaniec powiatu garwolińskiego (kierujący Kangoo) w wydychanym powietrzu miał ponad 2 promile alkoholu -informuje rzecznik.

Kierowcy zostało zatrzymane prawo jazdy, a sprawa znajdzie swój finał na sądowej wokandzie. Policyjne postępowanie prowadzą mundurowi z Posterunku Policji w Wildze.

POD PARAGRAFEM

Plaga kradzieży

POWIAT Tylko w minionym tygodniu odnotowano trzy przypadki zniknięcia przedmiotów lub pieniędzy.

W poniedziałek (2 września) na policję zgłoszono, że w Izdebnie Kolonii w okresie od 23 sierpnia do 2 września nieznani sprawcy z blaszanego garażu zabrali piłę spalinową i narzędzia budowlane. Pokrzywdzony oszacował straty na kwotę blisko 1.000 zł. Ustaleniami w tej sprawie zajęli się policjanci z Posterunku Policji w Łaskarzewie.

We wtorek policjanci otrzymali zgłoszenie, że w Garwolinie 31 sierpnia dwóch nieustalonych sprawców, z rozmieniarki znajdującej się na terenie myjni, ukradli pieniądze.

Z kolei w czwartek (5 września) w Górznie ktoś z terenu prywatnej posesji ukradł przecinarki do betonu marki Stihl o wartości 2.500 zł. Postępowania w tych dwóch sprawach prowadzą aktualnie policjanci z Komendy Powiatowej Policji w Garwolinie.EK.

Masz Temat? Zadzwoń 25 683 03 18

REKLAMA

DREWNO KOMINKOWE I OPAŁOWE
Sosna ◦ Brzoza ◦ Dąb ◦ Grab ◦ Buk
+48 690 615 095

REKLAMA

Nest Konto prowadzisz za bezwarunkowe zero zł

0 zł
- za prowadzenie rachunku płatniczego Nest Konto
- za wydanie i obsługę karty debetowej
- za internetowe przelewy krajowe Elixir i polecenia przelewów SEPA (przelewy europejskie w EURO)
- za wypłaty gotówki ze wszystkich bankomatów w Polsce
- za wpłaty gotówki w ponad 2 500 wpłatomatach sieci Euronet

Placówka Partnerska
ul. Kościuszki 21, 08-400 Garwolin
T: +48 518 633 100, +48 517 295 622

nest BANK

www.nestbank.pl Rozwiń skrzydła

Nest Konto jest rachunkiem płatniczym prowadzonym przez Bank na rzecz konsumentów w złotych. Brak opłat i prowizji za wskazane w reklamie czynności lub usługi nie wymaga spełnienia przez Klienta jakichkolwiek warunków. Za pozostałe usługi związane z rachunkiem płatniczym Nest Konto, Bank nalicza opłaty i prowizje zgodnie z obowiązującą „Tabelą opłat i prowizji dla Klientów Indywidualnych – oferta Rachunków i Kart". Nominalne roczne oprocentowanie środków na rachunku płatniczym Nest Konto jest zmienne i na dzień 01.10.2018 wynosi 0%, przy czym podana wartość nie uwzględnia należnych opłat i prowizji. Szczegółowe warunki otwarcia i prowadzenia rachunków dla Klientów Indywidualnych w Nest Banku, w tym oprocentowanie oraz opłaty i prowizje, określone są w „Regulaminie rachunków bankowych i usług płatniczych dla Klientów Indywidualnych", „Tabeli oprocentowania dla Klientów Indywidualnych – oferta Rachunków i Lokat" oraz „Tabeli opłat i prowizji dla Klientów Indywidualnych – oferta Rachunków i Kart", dostępnych na stronie www.nestbank.pl, w placówkach własnych i u partnerów finansowych Nest Bank SA. Partner finansowy Nest Bank SA jest uprawnionym do dokonywania w ramach placówki partnerskiej czynności faktycznych oraz prawnych w zakresie pośrednictwa w oferowaniu usług Banku i w ramach oferowania produktów kredytowych współpracuje z Nest Bank SA. Z tytułu wykonywania ww. czynności partner otrzymuje wynagrodzenie od Banku i nie pobiera z tego tytułu opłat lub prowizji bezpośrednio od Klienta. Nest Bank SA z siedzibą w Warszawie, ul. Wołoska 24, 02-675 Warszawa, wpisany do rejestru przedsiębiorców prowadzonego przez Sąd Rejonowy dla m.st. Warszawy, XIII Wydział Gospodarczy Krajowego Rejestru Sądowego pod numerem KRS 0000030330, REGON 010928125, NIP 526-10-21-021.

REKLAMA

Organizujemy:
Imprezy okolicznościowe wesela, komunie, chrzciny, przyjęcia, 18-stki, stypy
OBSŁUGA KOMPLEKSOWA

P.P.H. Sulejuki (DAWNA KARCZMA NADZIEJA)
Wola Korycka Górna 97b, 08-455 Trojanów
503 399 830, 509 660 520

eprasa.pl de82db1dd5

„NAJMOCNIEJ W PAMIĘCI UTKWIŁA MI POMOC POWODZIANOM”

Brał udział w misjach w Kosowie, Iraku i Libanie. Pomagał powodzianom i osobom poszkodowanym w wypadkach. Za bohatera jednak się nie uważa. Mieszkający w Rudzie (gmina Trojanów) sierżant Tomasz Cieślak opowiada nam o swojej służbie, postawie poza pracą i odznaczeniu, które otrzymał od prezydenta Andrzeja Dudy

arch. T. Cieślaka

Sierżant Tomasz Cieślak podczas konwoju z Babilonu do Kuwejtu

Tomasz Cieślak pochodzi z miejscowości Zalesie (koło Ryk). Tam się wychował.

-*Często z kolegami bawiliśmy się w wojaków, budowaliśmy bunkry, fortyfikacje i udawaliśmy, że strzelamy z karabinów* -wspomina pan Tomasz.

Jak przyznaje, oprócz zabawy było mnóstwo ciężkiej pracy.

-*Dzięki temu nauczyłem się, że w życiu nic nie przychodzi łatwo i na wszystko trzeba zapracować. To przydaje się w wojsku, gdzie trzeba być sprawnym i zawsze w gotowości* -zauważa.

Zawodowym żołnierzem jest od 20 lat. Służbę rozpoczął w 1 Pułku Drogowo - Mostowym, gdzie był m.in. saperem. Potem ukończył szkołę podoficerską we Wrocławiu. Od 4 lat służy w Centrum Szkolenia Inżynieryjno - Lotniczego w Dęblinie.

-*Wydział dydaktyczny, zespół obsługi, specjalność ubezpieczenie lotów. Zajmuję się sprzętem szkoleniowym, na którym to uczą się głównie młodzi adepci z jednostek całej Polski. Lubię swoją pracę, każdy dzień to nowe wyzwanie z którym należy się zmierzyć.*

20 lat, to szmat czasu. Zapewne wiele wydarzyło się w tym okresie...

-W 2006 roku pobrałem się z Joanną, właśnie z tej miejscowości, w której mieszkam obecnie, czyli Ruda koło Trojanowa. Potem urodziły się nasze dzieciaki Maksio i Kasia. To są te dobre wspomnienia, ale w tym okresie zmarł mój tata, był wspaniałym człowiekiem, któremu wiele zawdzięczam. A poza tym działo się wiele.

Najbardziej w pamięci utkwiła mi akcja pomocy powodzianom w Sandomierzu i pobyt na misjach, w których brałem udział trzykrotnie. Mianowicie w Kosowie, Iraku i Libanie. Każda z nich była inna. W Kosowie codziennie wyjeżdżałem w strefę, patrole w szczytach wysokich gór, jak również pokonując kamieniste górskie rzeki. Misja w Libanie była misją logistyczną, transport wojsk i sprzętu. Irak to misja w warunkach bojowych, wielozadaniowych o specyficznej strukturze. Spotkałem tam wielu rodaków. To ważne w obcym kraju. Pewnego razu podczas porannych oblotów śmigłowcem z wojskiem amerykańskim w Kosowie pilotem była kobieta. Kolega zażartował, że płeć piękna „prowadzi” i ma obawy. Jak się okazało pani to usłyszała i mało tego -zrozumiała, bo była Polką.

Najtrudniejsze są początki, bo tęskniłem za domem. Niełatwo przystosować się też do klimatu. Pamiętam lądowanie w Iraku na płycie lotniska. Po wyjściu poczułem uderzenie gorąca. Pomyślałem, że to ciepło bucha z rozgrzanego silnika. Okazało się, że to temperatura powietrza, która sięgała nawet 40 stopni. W misjach, w których brałem udział, zajmowałem się począwszy od zabezpieczania bazy w energię elektryczną po konwoje, patrole i wiele innych zadań, których musiałem się nauczyć. Były sytuacje, że moi koledzy zostali ranni, a kilku oddało życie.

arch. T. Cieślaka

-Irak to misja w warunkach bojowych, wielozadaniowych o specyficznej strukturze. Spotkałem tam wielu rodaków. To ważne w obcym kraju. -mówi T. Cieślak. Na zdjęciu Babilon po bombardowaniu

To najbardziej utkwiło w Pana pamięci?

-Tak, to bardzo smutne. Na misji śmierć jest na porządku dziennym. Chłopaki z którymi przyleciałem, nie mogli wrócić do swoich rodzin. Bywało i tak, że to ja znalazłem się w niebezpieczeństwie. Prowadząc ciężarówkę, holowaną przez kolegę, przy znacznej prędkości nagle pękła opona, po czym zaczęło mnie ściągać na przeciwny pas ruchu, gdy z naprzeciwka wprost na mnie jechał autobus pełen dzieci. W takich chwilach jest potrzebna szybka decyzja. Razem z kolegą siedzącym obok mnie, ciągnąc kierownicę udało się ustawić pojazd na prawym pasie. Gdyby nie szybka reakcja, wszyscy moglibyśmy zginąć. Innym razem w jednym z konwojów kolega będąc operatorem na pojeździe został ostrzelany ładunkiem kumulacyjnym. Oszołomiony wyskoczył z pojazdu, skrył się w zakrzaczeniach i tam został. Kierowca nie wiedział, że operator wyskoczył i ruszył z całym konwojem w kierunku bazy. Po dojechaniu do bazy okazało się że nie ma jednej osoby. Dowódca razem z grupą natychmiast wrócił po kolegę. Był cały, wrócił do bazy. Przez trzy tygodnie z nikim nie rozmawiał, oprócz psychologa. Tak mocno przeżywał to, co się wydarzyło. Przez ten czas był sam na pustyni i czyhało na niego śmiertelne niebezpieczeństwo.

Strach towarzyszył także Panu?

-Każdego dnia. Nawet w bazie, kiedy kładliśmy się spać. Wydawać by się mogło, że noc i sen wiąże się z odpoczynkiem i relaksem. Nic bardziej mylnego. Na misjach cały czas trzeba być w gotowości. A ze strachem miałem do czynienia nieustanie. Widziałem go w oczach dzieci. Bywało że te maleństwa były postrzelone lub zranione. Pomagałem je transportować do sekcji medycznej. Patrzyły na mnie ze łzami w oczach i głośno krzyczały z przerażenia i bólu. Te bezbronne i niewinne istoty nie rozumiały,co się dzieje w ich kraju. Kiedy w Iraku wyjeżdżaliśmy na konwoje, za każdym razem w środku pustyni, nie wiadomo skąd, otaczała nas grupka maluchów. Były zaniedbane, bez butów i w porwanych ubraniach. Prosiły o jedzenie i zwinnie wyciągały ręce. Oddawaliśmy im cały prowiant, bo po kilku godzinach mogliśmy zjeść posiłek w bazie. Dla nich to rzadkość. Były wychudzone i niedożywione. Chciałem im pomóc, jak potrafię, bo widok chwytał za serce i trudne wspomnienia pozostaną w mojej pamięci na zawsze. Tym bardziej, że sam jestem ojcem i swoim dzieciom przekazuję tę życiową mądrość. Trzeba doceniać to co się ma: zdrowie, kochającą rodzinę i pokój w narodzie. Ważne jest też dzielenie się z innymi i pomaganie im.

> **Wydawać by się mogło, że noc i sen wiąże się z odpoczynkiem i relaksem.** Nic bardziej mylnego. Na misjach cały czas trzeba być w gotowości. A ze strachem miałem do czynienia nieustanie.

Czy poza służbą także niesie Pan pomoc?

-Jeśli zachodzi taka potrzeba, to tak. Ostatnio jadąc do Lublina na drodze ekspresowej na wysokości Puław zobaczyłem na przeciwnym pasie samochód i kilka osób na zewnątrz. Bez namysłu zatrzymałem się i zaoferowałem pomoc. Okazało się, że w aucie jest starszy mężczyzna, który stracił przytomność podczas jazdy. Rozpocząłem resuscytację. Po chwili zatrzymał się jeszcze jeden kierowca. To był strażak z Ryk, pan Paweł. Prowadziliśmy masaż serca na zmianę, przez 30 minut, aż do przyjazdu karetki. Nie udało mi się dowiedzieć, co dalej stało się z mężczyzną, ale objawy wskazywały na zawał.

To była jednorazowa sytuacja?

-Były jeszcze dwie. Wszystkie w tym roku. Kolejna miała miejsce w Rykach. Jadąc samochodem zauważyłem, że młody mężczyzna idący po chodniku nagle się przewrócił. Zaniepokoiłem się i sprawdziłem co się dzieje. Był przytomny i na szczęście nic mu się nie stało. Dziwnym trafem wtedy też zjawił się pan Paweł. Okazało się, że mężczyzna miał padaczkę. Obawiałem się, że po raz drugi upadnie, więc odprowadziłem go pod sam dom. Innym razem byłem świadkiem wypadku. Jechałem do Warszawy i w okolicy Kołbieli zderzyły się dwa samochody osobowe. Poszkodowana, młoda kobieta, była nieprzytomna. Tym razem również zacząłem resuscytację, po chwili przyjechało pogotowie. Kobiecie wróciły funkcje życiowe. W takich sytuacjach nie trzeba się bać, a jedynie myśleć o tym, co się robi. Ważne jest zachowanie spokoju. Doświadczenie w tym zakresie też jest istotne. Nie było by tego, gdyby nie umiejętności nabyte podczas misji i praktyka wiązana z teorią. Dzięki dowódcy, panu płk. Waldemarowi Wiśniewskiemu, corocznie szkolimy się w zakresie pierwszej pomocy.

To postawa godna naśladowania. Czy uważa się Pan za bohatera?

-Nigdy tak o sobie nie myślałem. Uważam, że to ludzki odruch. Każdy powinien się tak zachować. Tym bardziej żołnierz, który ma dbać o bezpieczeństwo każdego człowieka i nieść pomoc. Taka nasza rola. Wydaje mi się, że powyższe sytuacje wpłynęły na to, że otrzymałem krzyż zasługi. To było 15 sierpnia. Wraz z żoną zostaliśmy zaproszeni do wzięcia udziału w narodowych obchodach Święta Wojska Polskiego i 100-lecia powstań śląskich w Katowicach. Podczas nominacji generalskich i odznaczeń państwowych prezydent Andrzej Duda wręczył mi Brązowy Krzyż za zasługi wykraczające poza służbę. Czułem się dumny. To dla mnie wielkie wyróżnienie, ale nie tylko moja zasługa, dlatego dedykuje je moim rodzicom.

Egzemplarz bezpłatny

DZIEWIĘCIU KANDYDATÓW Z NASZEGO POWIATU

Do północy 3 września komitety wyborcze musiały zgłosić listy kandydatów na posłów i senatorów w zbliżających się wyborach parlamentarnych. Z informacji, zamieszczonych na stronie internetowej Państwowej Komisji Wyborczej wynika, że nasz powiat będzie reprezentowało dziewięć osób

Nasz powiat wchodzi w skład okręgu wyborczego numer 18 w wyborach do Sejmu.
Z KW Polskie Stronnictwo Ludowe, oprócz wspominanego przez nas wcześniej (w 34. numerze TG) **Marka Chciałowskiego**, byłego starosty, lidera ludowców w powiecie, w wyborach do Sejmu kandydują **Lidia Sopel-Sereja**, była burmistrz Łaskarzewa (jako zawód podała nauczyciel historii), a także **Krystian Kania** -inżynier informatyk z Żelechowa, radny powiatowy poprzedniej kadencji. Zajmują oni odpowiednio 9., 15. i 20. miejsce na liście.
Komitet Wyborczy Wyborców Koalicja Bezpartyjni Samorządowcy wystawił trzech mieszkańców naszego powiatu. Numerem 4. na liście jest **Rafał Radosław Starzyński**-pracownik naukowy z Garwolina. **Marianna Górska** - psychoterapeutka z Garwolina widnieje przy numerze 14., **Andrzej Zbigniew Nastała** - przedsiębiorca z Garwolina, przy 24.
Z Komitetu Wyborczego Konfederacja Wolność i Niepodległość kandyduje **Maria Tobiasz** - studentka z Górzna, członek partii politycznej KORWIN. Na liście zajmuje miejsce 19.
Jako pierwsze swoje listy ogłosiło Prawo i Sprawiedliwość. Nasz powiat, o czym już informowaliśmy, będą reprezentowali **Grzegorz Woźniak** (numer 6. na liście) i **Iwona Kurowska** (14.).
Na listach Koalicji Obywatelskiej oraz SLD nie ma żadnego kandydata z powiatu garwolińskiego.
W naszym okręgu do zdobycia jest 12 mandatów poselskich.
W jednomandatowym okręgu wyborczym numer 47 do Senatu nie ma żadnego kandydata z naszego powiatu. PiS reprezentuje **Maria Koc**, Koalicję Obywatelską **Mirosław Krusiewicz**, Komitet Wyborczy Jedność Narodu **-Krzysztof Paweł Prokopczyk** a KWW Lista Mirosława Piotrowskiego do Senatu **-Leszek Bogdan Szymański**.
Przypominamy, że prezydent **Andrzej Duda** wyznaczył termin wyborów na niedzielę 13 października.

JS

Szanowni Państwo,

To były dobre 4 lata dla Polski, dobry czas dla mieszkańców powiatu garwolińskiego. Przez te lata zmienialiśmy Polskę w kraj silny i zasobny, tworząc coraz lepszą przyszłość dla nas Wszystkich. Tworzymy państwo, które jest przyjazne obywatelom, Polskę dumną z siebie, przywiązaną do tradycji a zarazem nowoczesną.

Dotrzymaliśmy słowa w wielu obszarach. Obniżyliśmy wiek emerytalny i wprowadziliśmy trzynastą emeryturę dla naszych seniorów, 500+ na każde dziecko i 300+ na wydatki szkolne, zerowy podatek PiT dla młodych i obniżenie podatków dla wszystkich Polaków. Rozpoczęliśmy proces odtwarzania połączeń autobusowych, przywróciliśmy posterunki policji a dla naszych strażaków przeznaczyliśmy duże środki na zakup nowoczesnego wyposażenia, w Polsce lokalnej jest modernizowane coraz więcej oczekiwanych od lat dróg dzięki wprowadzonemu Funduszowi Dróg Lokalnych.

Od lat pracuję dla rozwoju naszej ziemi garwolińskiej. Wyzwania inwestycyjne dla naszego regionu zawarte w moich planach z programu wyborczego z 2015 roku na obecną kadencję są w trakcie realizacji lub na ukończeniu, daje to satysfakcję i radość, że udało się na ziemi garwolińskiej poprawić standard życia i bezpieczeństwo Mieszkańców. Pierwsze odcinki nowej drogi ekspresowej S17 zostały oddane do użytkowania, za chwilę pojedziemy nową drogą w kierunku Kołbieli a w przyszłym roku całą nową S17 do węzła Lubelska i później nową Południową Obwodnicą Warszawy. Trwają prace modernizacyjne na linii kolejowej E7 Otwock-Pilawa-Lublin wraz z budową drugiego toru na odcinku Pilawa-Otwock, tory i dworce są zmieniane na nowoczesne i bezpieczne. Powoli pasażerowie mogą korzystać z nowej linii, w przyszłym roku będzie można szybko i wygodnie dojechać w kierunku Otwocka.
Mamy zapewnienie finasowania modernizacji wałów wiślanych od Maciejowic w kierunku Wilgi, mieszkańcy zagrożonych powodzią terenów mają prawo do bezpieczeństwa życia, zdrowia i mienia, dlatego zadbam o postępy w realizacji tej inwestycji.
We wrześniu podpiszemy umowę z rządem na finasowanie wykonania projektu budowy oczekiwanego przez mieszkańców mostu przez Wisłę pomiędzy Maciejowicami i Kozienicami, będzie nowa przeprawa która pomoże w rozwoju regionu.
Zapewniam, że wykonywanie mandatu posła jest dla mnie zaszczytnym obowiązkiem, ale przede wszystkim okazją do konkretnej pracy dla ludzi.

W najbliższych wyborach 13 października kandyduję do Sejmu z 6 miejsca na liście PiS aby dalej zabiegać w decyzjach rządowych o Dobre życie naszych mieszkańców! i rozwój ziemi garwolińskiej ! Poproszę o Państwa głos!

Grzegorz Woźniak
Poseł na Sejm RP

PIKNIK RODZINNY „SERDECZNE MAZOWSZE" W SIEDLCACH

Atrakcje i zabawa na Mazowszu trwają także po wakacjach. Samorząd województwa mazowieckiego zaprasza do Siedlec na piknik „Serdeczne Mazowsze". Spotkajmy się w sobotę 14 września na skwerze Tadeusza Kościuszki.

- *Piknik „Serdeczne Mazowsze" będzie okazją do zabawy w rodzinnej atmosferze i bliższego poznania regionu. Spotkajmy się w Siedlcach!* – zaprasza **Elżbieta Lanc**, członek zarządu województwa mazowieckiego.
Organizatorzy przygotowali wiele atrakcji dla całych rodzin. Na stoiskach mazowieckich instytucji kultury będzie można wziąć udział w warsztatach, pokazach, konkursach i quizach związanych z regionem. W strefie aktywności znajdą się gigantyczne gry plenerowe, takie jak gigabierki czy megajenga, warsztaty tematyczne oraz zabawy z animatorami, wielkie bańki mydlane, malowanie buziek czy kolorowanki dla dzieci. Na tym nie koniec – przez cały czas trwania pikniku dostępne będą strefa wypoczynku oraz gastronomiczna z food truckami, popcornem i saturatorem. O godzinie 19.00 zaplanowano pokaz filmu w kinie plenerowym.
Piknik rozpocznie się **14 września** o godzinie **13.00** na skwerze Tadeusza Kościuszki (plac za Muzeum Regionalnym, od strony ulicy Floriańskiej). Wszystkie gry i atrakcje będą dostępne dla uczestników do godz. 20.00.
– *Turystyka na Mazowszu rozwija się coraz szybciej. Przybywa miejsc wartych odwiedzenia, poszerza się też oferta mazowieckich instytucji kultury. Na pikniku będzie można się o tym przekonać* – podkreśla **Janina Ewa Orzełowska**, członek zarządu województwa mazowieckiego.
We wrześniu odbywa się łącznie pięć pikników rodzinnych zorganizowanych przez samorząd województwa. „Serdeczne Mazowsze" zawita także do Radomia, Płocka, Ciechanowa i Ostrołęki.

eprasa.pl de83db1dd5

Stronę z informacjami z terenu gmin Łaskarzew i Sobolew
redaguje Jarosław Staszczuk e-mail: staszczuk@twojglos.pl, tel. 606 851 510

Nowi nauczyciele mianowani

UM Łaskarzew/Facebook

ŁASKARZEW Trzy nauczycielki uzyskały tytuł nauczyciela mianowanego. Są to (od lewej): Emilia Dudkowska z Publicznego Przedszkola „Leśny Zakątek", Aneta Jóźwicka z Zespołu Szkół nr 1 oraz Inez Joanna Goźlińska z Zespołu Szkół nr 2. Ich egzamin odbył się w czwartek, 29 sierpnia, w sali konferencyjnej Urzędu Miasta. Trzyosobowej komisji przewodniczył sekretarz miasta Henryk Dąbrowski, który podkreśla, że panie osiągnęły bardzo dobre wyniki

„Orlik" z nową nawierzchnią

GOŃCZYCE Nawierzchnia boiska piłkarskiego przy Zespole Szkolno-Przedszkolnym w Gończycach zostanie wymieniona. Gmina ogłosiła przetarg na to zadanie. Nawierzchnia boiska i wielkości 62 x 30 metrów ma zostać wykonana z polietylenu i poliporpylenu. Ma być odporna na promieniowanie UV. Jej planowany odcień to ciemno lub jasnozielony, a wysokość trawy 60-62 milimetry.

Oferty można składać do 13 września. Inwestycja ma się zakończyć do 25 października.

Gmina pozyskała na ten cel 95.250 złotych w ramach Mazowieckiego Instrumentu Wsparcia Infrastruktury Sportowej Mazowsze.

Urządzenia za 42 tysiące

GRABINA, KACPRÓWEK Do 15 października na placach przy świetlicach wiejskich staną zabawki i urządzenia siłowni zewnętrznych. W zapytaniu ofertowym na ich dostawę i montaż najniższą cenę zaoferowała firma P.W. Pronat Roman Bochniarz spod Łęcznej. Wyceniła ona swoje usługi na 19,1 (Grabina) oraz 23,3 tys. zł (Kacprówek).

Przed budynkiem świetlicy w Grabinie mają trafić urządzenia do siłowni plenerowej: narciarz, drabinka fitness, motyl rozciągający, rowerek wolnostojący oraz karuzela platformowa z siedziskami i talerzem napędowym, a także huśtawka sprężynowa -śmigło.

Na placu przy świetlicy w Kacprówku pojawią się: zestaw wielofunkcyjny, huśtawka jednosiedziskowa i urządzenia do siłowni plenerowej -orbitrek i wioślarz.

Ogrodzenie do połowy października

STARY PILCZYN Do 15 października ma zostać wykonane ogrodzenie świetlicy wiejskiej. Zajmie się tym Z.P.H. Blachamet Jan Blacha z Biłgoraja. Firma wyceniła swoje usługi na 17,9 tysiąca złotych i okazała się najtańsza w zapytaniu ofertowym wystosowanym przez gminę. Ogrodzenie ma mieć prawie 70 przęseł. Będzie posiadało dwie bramy i jedną furtkę.

NOWY GARAŻ DLA DWÓCH SAMOCHODÓW

OSP Godzisz-Kobusy -najmłodsza jednostka OSP w gminie Sobolew już cieszy się z nowego garażu dla swoich pojazdów

Facebook/OSP Godzisz-Kobusy

Drugi etap prac wyniósł około 95 tysięcy złotych

Garaż powstał obok budynku dawnej szkoły, w którym znajduje się między innymi siedziba straży. Drugi etap inwestycji był realizowany w tym roku. Objął elektrykę, wykonanie elewacji i tynków oraz bramy garażowe, a także okna i drzwi przejściowe do budynku po szkole i ułożenie kostki przed garażem.

-Nie było jednego wykonawcy, tylko zlecaliśmy poszczególne usługi. Chcieliśmy zaoszczędzić -informuje wójt **Maciej Błachnio**.

Łącznie roboty wyniosły około 95 tysięcy złotych.

Garaż ma dwa wyjazdy: z przodu oraz z tyłu. Mieszczą się w nim dwa posiadane przez jednostkę samochody.

Przypomnijmy, w 2018 ówczesne władze gminy podjęły decyzję o budowie obiektu garażowego dla jednostki. Pierwszy etap rozpoczął się w listopadzie, a zakończył się na początku obecnego roku. Objął wykonanie stanu surowego. Jego koszt to 115 tysięcy złotych.

To największa inwestycja w historii najmłodszej jednostki OSP w gminie. Jej oficjalne otwarcie i poświecenie zaplanowano na przyszłoroczne zawody sportowo-pożarnicze.

-Dzięki budowie tego garażu jesteśmy pełnosprawną jednostką, która ma pełną zdolność bojową -podkreśla naczelnik **Wojciech Sałga**.

Straż powstała w roku 2015. Rok później gmina zakupiła dla niej z OSP Trojanów Stara 200. W tym roku do jednostki trafił drugi samochód -Star 244 z OSP Gończyce.

Wizja lokalna nie przyniosła rozstrzygnięcia

www.miastolaskarzew.pl

ŁASKARZEW W piątek (6 września) odbyła się wizja lokalna w sprawie możliwości poprawy bezpieczeństwa na ulicy Warszawskiej. W spotkaniu udział wzięli przedstawiciel Wydziału Ruchu Drogowego Komendy Powiatowej Policji w Garwolinie, Sekretarz Miasta Łaskarzew, kierownik Służby Interwencyjnej w Służbie Drogowo-Mostowej Powiatowego Zarządu Dróg, przedstawiciele Rady Miasta Łaskarzew oraz mieszkańcy i przedsiębiorcy. Tematem przewodnim było zatrzymywanie i postój pojazdów wzdłuż ulicy. Jak czytamy na stronie internetowej urzędu miasta, według jednych powoduje to utrudnienia -przede wszystkim problemem jest wyjazd i wjazd na swoje posesje. Drudzy uważają, że zakaz postoju i zatrzymywania się po drugiej stronie ulicy jest wystarczający, by rozwiązać problem niebezpieczeństwa i utrudnień na drodze. Sprawa nie została rozstrzygnięta. PZD po zapoznaniu się z opiniami, jak również możliwościami prawno-technicznymi, ma podjąć stosowne działania, o czym poinformuje zainteresowanych.

Konsultacje w sprawie kontrowersyjnej inwestycji

Jeden z właścicieli gruntów w Godziszu jest zainteresowany uruchomieniem zakładu utylizacji odpadów. W związku z tym gmina zaprasza na spotkanie, podczas którego zostaną przedstawione możliwości, które pod uwagę bierze inwestor.

Spotkanie odbędzie się w czwartek, 12 września, w budynku po szkole w Godziszu. Początek o godzinie 19:00.

Wójt **Maciej Błachnio** informuje, że spotkanie będzie miało charakter konsultacji społecznych.

-Do gminy zgłosił się inwestor, a ja szanuję każdego inwestora chcącego zainwestować swoje pieniądze w gminie Sobolew -mówi włodarz.

Przyznaje, że temat utylizacji odpadów to temat trudny.

-Tego typu inwestycja zawsze budzi negatywne emocje. Osobiście sam mam również swoje obawy. Podkreślam, że do gminy nie wpłynęły jeszcze żadne dokumenty, nie toczy się żadne postępowanie administracyjne w sprawie inwestycji. Inwestor chciałby po prostu poznać opinie mieszkańców. Uważam, że to właściwy tok postępowania -podkreśla wójt.

Temat jest z pewnością kontrowersyjny. Do naszej redakcji już docierają głosy sprzeciwu. W najbliższym numerze przedstawimy relację ze spotkania, przybliżymy plany inwestora oraz opinie mieszkańców.

eprasa.pl

Stronę z informacjami z terenu gmin Pilawa i Parysów
redaguje Ewelina Karbowska e-mail: pilawa@twojglos.pl, tel. 503 006 290

WAKACJE POŻEGNALI FESTYNEM

Sobotnie popołudnie (31 sierpnia) obfitowało w wiele atrakcji dla dużych i małych. Pogoda dopisała na zabawę na świeżym powietrzu. Festyn odbył się na parkingu przed budynkiem Miejsko-Gminnego Ośrodka Kultury w Pilawie.

Ewelina Karbowska

Festyn na pożegnanie wakacji zorganizowano na terenie przy MGOK. Z programem dla dzieci wystąpił Pan Sprężynka. Można było zobaczyć pokaz robotyki czy odwiedzić stoiska straży i policji. Na najmłodszych czekały dmuchane atrakcje

Na zakończenie była dyskoteka pod gwiazdami. Na wydarzenie zaprosił Miejsko-Gminny Ośrodek Kultury w Pilawie oraz Pizzeria „Pizza Pinokio"

Drzwi garażu przed odwiedzającymi otworzyli strażacy z Ochotniczej Straży Pożarnej. Była wystawa sprzętu pożarniczego oraz strojów używanych podczas wyjazdów. Każdy chętny mógł też skorzystać z możliwości wejścia do wozu bojowego czy założenia strażackiego hełmu

Dożynki w Parysowie już za tydzień

Rolnicy z terenu gminy za tegoroczne zbiory podziękują 15 września

O godzinie 11:20 zaplanowano zbiórkę delegacji dożynkowych, zaproszonych gości oraz Orkiestry Dętej z Borowia na parkingu za budynkiem Urzędu Gminy. W samo południe w kościele parafialnym pw. Wniebowzięcia NMP zostanie odprawiona uroczysta msza dożynkowa. Po zakończeniu Eucharystii korowód dożynkowy przejdzie na teren boiska sportowego. O 13:15 rozpocznie się część obrzędowa dożynek. Będzie pokaz wieńców dożynkowych, przekazanie chleb gospodarzowi dożynek, częstowanie chlebem, okolicznościowe przemówienia i wręczenie podziękowań twórcom wieńców dożynkowych.

Na 15:00 zaplanowano cześć artystyczną dożynek. Jako pierwsze na scenie wystąpią członkinie Koła Gospodyń Wiejskich „Paryżanki" z Parysowa, a tuż po nich dzieci i młodzież z Zespołu Placówek Oświatowych w Parysowie oraz z Publicznej Szkoły Podstawowej w Woli Starogrodzkiej. Kolejno wystąpią wychowankowie z Placówki Wsparcia Dziennego oraz członkinie Koła Gospodyń Wiejskich „Starowolanki" ze Starowoli.

Po występach artystycznych będzie czas na wręczenie nagród dla największych dostawców mleka oraz rozstrzygniecie konkursu KRUS.

O 17:00 na scenie zaprezentuje się zespół „Explozja", a godzinę później koncert da zespół „Heven". Od 19:30 do 23:00 potrwa zabawa taneczna przy muzyce zespołu „Extim".

Imprezami towarzyszącymi będą wesołe miasteczko dla dzieci oraz stoiska z potrawami regionalnymi czy informacyjne.

Na dożynki zaprasza wójt Bożena Kwiatkowska wraz z Markiem Boguszem, przewodniczącym Rady Gminy w Parysowie.

EK.

epraso.pl de83db1dd5

Punkt konsultacyjny w urzędzie

PILAWA Urzędnicy pomogą m.in. przygotować wniosek o dofinansowanie pod kątem spełnienia wymagań określonych w Programie Czyste Powietrze.

W piątek (30 sierpnia) w siedzibie Wojewódzkiego Funduszu Ochrony Środowiska i Gospodarki Wodnej w Warszawie Kamila Mokrzycka, Zastępca Prezesa Zarządu WFOŚiGW w Warszawie i burmistrz Albina Łubian rozmawiały na temat podpisanego porozumienia i dalszej współpracy w ramach Programu Czyste Powietrze. Dzięki temu porozumieniu w urzędzie uruchomiony zostanie stały punkt konsultacyjny programu. Będzie on miał na celu pomoc mieszkańcom Pilawy i okolic w przystąpieniu do programu i w aplikowaniu o środki na termomodernizację budynków mieszkalnych oraz wymianę dotychczasowego źródła ciepła na paliwo stałe na nowoczesne, spełniające najwyższe normy.

Przypominamy, że Czyste Powietrze to rządowy program priorytetowy, którego celem jest ograniczenie emisji szkodliwych substancji do atmosfery, które powstają na skutek ogrzewania domów jednorodzinnych z wykorzystaniem przestarzałych źródeł ciepła oraz niskiej jakości paliwa.

„Cenny Zabytek Mazowsza" dla rzeźby św. Jana Nepomucena

TRĄBKI Certyfikat burmistrz Albina Łubian odebrała z rąk wicemarszałka Wiesława Raboszuka w środę, 28 sierpnia w Warszawie.

Odznaczone nim zabytki to obiekty, które otrzymały w tegorocznym naborze wniosków na remonty i konserwacje dofinansowanie z budżetu Mazowsza oraz mają wyjątkowe dla regionu znaczenie historyczne, kulturalne i architektoniczne.

W ramach dofinansowania wykonywane są prace konserwatorskie rzeźby św. Jana Nepomucena. Projekt obejmuje oczyszczenie odlanej z żeliwa figurki oraz murowanego kamiennego cokołu wraz z postumentem z piaskowca. Teren wokół zostanie zagospodarowany i ozdobiony roślinami.

Kupią samochód

PILAWA W urzędzie już ogłoszono przetarg. Ma to być samochód do przewozu osób niepełnosprawnych.

Auto ma mieć do 7,5 m długości, maksymalnie 2,2 m szerokości i 3 m wysokości. W środku ma być co najmniej 19 miejsc siedzących. Auto ma mieć kolor jednolity niebieski metalik. Ma posiadać manualną skrzynię biegów i silnik diesla z zapłonem samoczynnym, o minimalnej pojemności skokowej silnika 2500 ccm, a także zawieszenie autobusu mechaniczne. Pojazd powinien być oznakowany jako przewożący osoby niepełnosprawne.

Samochód ma się pojawić do połowy grudnia. Oferenci mogli składać oferty do 9 września.

Zamknięta droga

JAŹWINY Od 2 września aż do 31 lipca 2020 roku została zamknięta dla ruchu droga powiatowa 1314 W Parysów - Puznówka - Jaźwiny do drogi nr 805 w Jaźwinach na wysokości wiaduktu kolejowego.

Powodem zamknięcia jest przebudowa wiaduktu kolejowego, znajdującego się nad drogą powiatową. Prace prowadzi firma Budimex SA, Oddział Budownictwa Infrastrukturalnego, Rejon Kolejowy. Objazd odbywa się przez Lipówki i Pilawę, zgodnie z zatwierdzonym projektem czasowej organizacji ruchu.

Stronę z informacjami z terenu gmin Borowie, Górzno i Miastków Kościelny
redaguje Urszula Jendrych, e-mail: urszula@twojglos.pl, tel. 721 135 129

Podwyżki dla nauczycieli

GMINA MIASTKÓW KOŚCIELNY Podczas sierpniowej sesji Rady Gminy została podjęta uchwała zmieniająca regulamin wynagrodzeń dla nauczycieli.
Zmiany te wynikają z konieczności nowelizacji karty nauczyciela. W niej zawarte jest podniesienie minimalnego wynagrodzenia dodatku za wychowawstwo klasy do 300 zł. Według rozporządzenia Ministerstwa Edukacji dotyczącego karty nauczyciela wychowawca klasy szkoły podstawowej lub oddziału przedszkolnego jest traktowany w ten sam sposób. Dodatkowo wprowadzona została podwyżka dla opiekuna stażu i plasuje się w kwocie 100 zł. Mowa tutaj o nauczycielu, który pełni funkcję opiekuna stażu innego nauczyciela.
Obecnie dodatek funkcyjny wynosi dla dyrektora placówki miesięcznie 500-1400 zł, dla zastępcy dyrektora 500-1000 zł, dla kierownika 100-400 zł, dla wychowawcy klasy 300 zł.

Cztery oferty

MIASTKÓW KOŚCIELNY Cztery firmy złożyły oferty na zakup i dostawę laptopów na potrzeby projektu „Podniesienie kompetencji cyfrowych mieszkańców województwa mazowieckiego”. Trzy z nich mieszczą się w kwocie, jaką gmina zamierza przeznaczyć na inwestycję, czyli 48 tys. zł. Najtańsza oferta firmy AWM Technology Aneta Starzyk z Wolbromu nie spełniła wszystkich wymagań. Wybrano zatem ofertę firmy KOMBIT PLUS Sp. z o.o z Poznania. Wykonawca dostarczy komputery za nieco ponad 45 tys. brutto.
Przypominamy, że projekt dotyczy bezpłatnych dla mieszkańców szkoleń podnoszących ich kompetencje cyfrowe.

Kolizja podczas wyprzedzania

WILCHTA Policjanci ustalają okoliczności wypadku, do którego doszło na wysokości miejscowości Wilchta 3 września około godziny 12:20.
Ze wstępnych ustaleń policjantów obecnych na miejscu zdarzenia wynika, że 41-letni mężczyzna, kierujący samochodem marki Renault, w rejonie skrzyżowania podjął manewr wyprzedzania 62-letniego rowerzysty, który wykonywał manewr skrętu w lewo. Na skutek zderzenia kierowca jednośladu z obrażeniami ciała został przetransportowany do szpitala.
Kierowcy byli trzeźwi. Dalsze postępowanie w tej sprawie prowadzą teraz policjanci z Komendy Powiatowej Policji w Garwolinie.

Nie było chętnych

ŁĄKI Ogłoszony przetarg na sprzedaż działki w Łąkach nie przyniósł efektu. 30 sierpnia odbyło się posiedzenie komisji przetargowej. Cenę wywoławczą w kwocie 38.130 zł ustalił wójt gminy Górzno, na podstawie wyceny nieruchomości, sporządzonej przez uprawnionego rzeczoznawcę majątkowego.
Nikt nie przystąpił do przetargu ustnego. W związku z tym, nie został wyłoniony kandydat na nabywcę.

Nowy kierownik GOPS-u

BOROWIE Od 3 września obowiązki kierownika w Gminnym Ośrodku Pomocy Społecznej w Borowiu pełni Tomasz Majczyna. Funkcję tę będzie sprawował do momentu powrotu z urlopu rodzicielskiego poprzedniej kierowniczki.

SPRZEDAĆ CZY UPAMIĘTNIĆ?

Rada Gminy w Miastkowie Kościelnym przyjęła projekt uchwały dotyczący sprzedaży działki będącej własnością gminy. Jak się okazuje, kilkaset lat temu było tam cmentarzysko

Działka, o której mowa, jest drugą po prawo za skrzyżowaniem ulicy Gąsowskiej i Marii Konopnickiej. Według ksiąg wieczystych Wojewoda Mazowiecki w 1992 roku przekazał tę działkę gminie. Do gminy zgłosił się jeden z właścicieli posesji, która sąsiaduje z gminną posiadłością z zapytaniem o możliwość odkupienia tejże działki. Zgodnie z procedurami gmina wykonała operat szacunkowy, według którego działka została wyceniona na 37.400 zł. Podczas ostatniej sesji Rady Gminy wywiązała się dyskusja dotycząca tego, czy działkę powinno się sprzedać, czy nie.
-Jeśli chodzi o możliwości zakupu tej działki to one ograniczają się do tych czterech potencjalnych oferentów, którzy sąsiadują z działką. Oczywiście my wcale nie wiemy czy ta działka znajdzie nabywcę czy nie, bo nie jest to mała kwota. Ale skoro było takie pytanie wykonaliśmy operat szacunkowy -mówił wójt **Jerzy Jaroń**.
Na tym terenie grzebani byli mieszkańcy, którzy umierali na cholerę w XIX wieku.

MIEJSCE UŚWIĘCONE KRWIĄ

-Ten teren to tak zwany „stary lasek” Tak to u nas nazywamy. Z dokumentów wynika, że to było cmentarzysko. Wiem, że przeszkód formalno-prawnych nie ma, ale nie przyłożę do tego ręki. Jest to teren z jakąś historią. Jest tam taki kurhan nabudowany, jakby to sami ludzie usypali. Z tych powodów wstrzymam się od głosu -wyjaśniał **Damian Baran** wiceprzewodniczący rady.
Dodał również, że nie podważa decyzji gminy.
-Nie mam pretensji absolutnie do gminy. Konserwatorzy zapomnieli o tym i to miejsce tak pozostawiono -skwitował.
W dyskusji głos zabrała **Teresa Bąk** radna powiatu garwolińskiego, która jest mieszkanką Miastkowa Kościelnego.
-Wydaje mi się, że kwota z operatu te 37 tys. to dla gminy nie jest wielka sprawa, jeśli chodzi o przychód. Natomiast miejsce rzeczywiście jest uświęcone krwią wielu mieszkańców, którzy zostali tam pochowani w okresie pomoru i mnie się wydaje, że to miejsce powinno być uszanowane i zachowane i być może w jakiś sposób zaakcentowane, że tam coś takiego jest. To jest miejsce historyczne. Jestem zaskoczona propozycją takiej uchwały i byłabym za tym, żeby to miejsce zachować, jako miejsce bardzo ważne dla nas Miastkowian i nie tylko -mówiła Bąk.

DYLEMATY MORALNE

Władze gminy, wprowadzając projekt ustawy uzasadniły swoją decyzję chęcią uporządkowania terenu, do którego nie mają dojazdu.
-Takie dylematy moralne prawdopodobnie mielibyśmy w każdej wsi. W każdej wsi można wyznaczyć miejsca, gdzie byli chowani ludzie.(...) Nie będziemy tam tworzyć cmentarzyska, czy nie będziemy stawiać obelisku, bo wtedy w podobny sposób musielibyśmy podejść do wielu innych rzeczy. Kwestia czy tam będą rosły krzaki i chwasty, czy to będzie użytkowane jako normalne pole, czy być może, jako zwykły trawnik -tłumaczył **Sławomir Rusak** zastępca wójta.
Podczas głosowania większość radnych opowiedziała się za przyjęciem uchwały dotyczącej zbycia działki. Trzech radnych wstrzymało się od głosu.
-Skoro są uwagi, nie widzę problemu, aby w przetargu, który ogłoszę zaznaczyć, że nie jest to teren przeznaczony pod zabudowę i że gmina nie wyrazi zgody pod działania inwestycyjne -podsumował dyskusję włodarz.

Urszula Jendrych

Jedyni w powiecie z takimi grantami

OSP Wola Miastkowska wygrała 5 tys. zł w programie „ORLEN - dla Strażaków”. Za otrzymane dofinansowanie planują kupić sprzęt do działań ratowniczo-gaśniczych

OSP KSRG Wola Miastkowska

OSP Wola Miastkowska jako jedyna jednostka w powiecie otrzymała dofinansowanie na zakup sprzętu ratowniczo-gaśniczego

Druhowie ochotnicy z Woli Miastkowskiej są jedyną jednostką w gminie Miastków Kościelny należącą do Krajowego Systemu Ratowniczo-Gaśniczego. Każdego roku starają się pozyskać sami pieniądze z zewnątrz, żeby się doposażyć, a jednocześnie nie obciążyć budżetu gminy zbyt mocno.
Do Fundacji „Orlen-Dar Serca” strażacy składają wniosek od 2015 roku. W tym roku również postanowili zmierzyć swoje siły i wysłali wniosek w styczniu, zaraz po tym, jak został ogłoszony nabór. Po jego wysłaniu pozostało czekać aż do końca sierpnia, kiedy to zostały ogłoszone wyniki. Wniosek opiewał na 7 tys. zł.
-Otrzymaliśmy 5 tys. zł. Brakującą sumę, o którą się staraliśmy dołoży nam gmina. Sprzęt, jaki zostanie zakupiony pomoże nam podczas działań ratowniczo-gaśniczych, a co za tym idzie straty materialne będą mniejsze -informuje nas **Karol Kuśmierczyk** Prezes OSP Wola Miastkowska.
Jak dowiedzieliśmy się od prezesa jednostki, wniosek napisał w ciągu pół godziny. Tym bardziej sukces strażaków jest powodem do dumy.

POJADĄ DO CZĘSTOCHOWY

Uroczysta Gala połączona z wręczeniem symbolicznych czeków odbędzie się 19 września w Teatrze im. Adam Mickiewicza w Częstochowie. Pojadą tam również druhowie z Woli Miastkowskiej.
W tegorocznej edycji programu komisja miała do rozpatrzenia ponad 2200 wniosków od Ochotniczych i Zawodowych Straży Pożarnych z dużych miast i małych miejscowości. Każdy z nich odpowiadał na realne potrzeby i każdy służył poprawie bezpieczeństwa. Granty otrzymało 249 jednostek z każdego województwa w Polsce na łączną kwotę 2 mln zł, która umożliwi ich doposażenie, a tym samym skuteczniejszą pomoc potrzebującym.

UJ

wprasa.pl dezetesa

Stronę z informacjami z gmin Garwolin, Maciejowice i Wilga
redaguje Iga Wojtalewicz, e-mail: wojtalewicz@twojglos.pl; Tel. 507 623 395

DOŻYNKI W OGRODACH PROBOSZCZA

Niedzielne wydarzenie w Mariańskim Porzeczu miało charakter parafialno-gminny. Uczestniczyli w nim mieszkańcy gminy Wilga i okolic

Dożynki nawiązywały do tradycji. Delegacje ubrane były w okolicznościowe stroje

Poczęstunek odbył się na terenie ogrodów parafialnych

Patronat medialny nad imprezą objęła gazeta powiatu garwolińskiego Twój Głos

Degustacje, wesołe miasteczko i prezentacja wozów strażackich- między innymi te atrakcje czekały na uczestników

Msza odprawiona została w Sanktuarium Matki Boskiej Bolesnej

Powalczą o „Puchar Podzamcza"

Zarząd Koła PZW nr 15 w Maciejowicach zaprasza na otwarte spławikowe zawody wędkarskie o „Puchar Podzamcza".

Zawody odbędą się 29 września na zbiorniku Podzamcze koło Maciejowic. Rozpoczną się o godzinie 7:00 zbiórką zawodników i potwierdzeniem udziału. 15 minut później nastąpi losowanie stanowisk. W godzinach 7:30 - 9:20 będzie trwało przygotowanie do łowienia, a następnie - do 13:30 łowienie.
Od 13:30 odbędzie się ważenie ryb, posiłek, ogłoszenie wyników i wręczenie nagród. Organizatorzy przewidują za zajęcie pierwszych trzech miejsc nagrody rzeczowe, puchary i dyplomy, a miejsc 4-6 nagrody rzeczowe i dyplomy. Przewidziany jest także puchar dla łowcy największej ryby.
By wziąć udział w zawodach, należy posiadać ważną kartę wędkarską i zapisać się na listę startową (imię, nazwisko, Koło PZW) do 23 września do **Rafała Kowalskiego** (tel. 508 445 614). Wpisowe do wpłaty na miejscu wynosi 50 złotych. Zostanie ono przeznaczone na nagrody i posiłki. Dodatkowe informacje można uzyskać u **Piotra Pyzy** (798 363 642).
-Kolegów z Okręgów, z którymi nie podpisano porozumień, informujemy o konieczności nabycia zezwolenia na dzień zawodów -mówi Piotr Pyza, prezes koła.
Jeśli stan wody się znacznie obniży, zawody zostaną przeniesione na zbiornik „Waldek" w Godziszu.
Impreza zostanie rozegrana w trzech sektorach. W związku z tym zbiornik będzie zamknięty od godziny 6:00 do 16:00. Miejsce zbiórki wyznaczono przy wjeździe na zbiornik od strony Podzamcza.

Audi na drzewie. W aucie amfetamina

W samochodzie policjanci znaleźli pięć woreczków z zawartością białego proszku. Po przeszukaniu mieszkania jego właściciela ujawnili 50 sztuk amunicji.

Do wypadku na wysokości Rudy Tarnowskiej doszło we wtorek (3 września) po godzinie 9:00 rano.
-Ze wstępnych ustaleń policjantów obecnych na miejscu zdarzenia wynika, że 39-letni mieszkaniec powiatu garwolińskiego, kierując osobowym audi na łuku drogi stracił panowanie nad pojazdem, zjechał na przeciwległy pas ruchu i uderzył w przydrożne drzewo -wyjaśnia Marek Kapusta, oficer prasowy Komendy Powiatowej Policji w Garwolinie.
Mężczyzna doznał obrażeń i w ciężkim stanie trafił do szpitala. Od kierującego pobrano krew do badań na zawartość alkoholu oraz środków odurzających.
W pojeździe policjanci ujawnili pięć woreczków z zawartością białego proszku - amfetaminy. Następnie w pomieszczeniach mieszkalnych, należących do mężczyzny, mundurowi ujawnili 50 sztuk amunicji.
Postępowanie w tej sprawie prowadzą policjanci z Komendy Powiatowej Policji w Garwolinie.

ZAPROSZENIE

Festiwal Tradycji Powiśla Maciejowickiego

W niedzielę, 15 września w Maciejowicach odbędzie się Festiwal Tradycji Powiśla Maciejowickiego na placu przy Gminnej Hali Sportowej (ul. Sportowa). Celem wydarzenia jest m.in. zaangażowanie jak najszerszego kręgu społeczeństwa w kultywowanie tradycji ludowej silnie zakorzenionej na Powiślu maciejowickim. Rozpoczęcie Festiwalu nastąpi o godz.13.00, następnie wystąpi zespół „Obereczek" złożony z uczniów PSP w Antoniówce Świerżowskiej. O godz. 14.00 wystawiony będzie spektakl „Wesele Nadwiślańskie", który przedstawi dawny obrzęd weselny na Powiślu. Spektakl przygotowany przez Jadwigę Krześniak będzie formą występu artystycznego połączonego ze śpiewem i elementami gwary ludowej Powiśla. O godz. 16.00 wystąpi Kapela Ludowa „Mazowszanie", a godzinę później Zespół Pieśni i Tańca „ Powiśle" z Puław. Od godziny 18.00 na scenie pojawią się kapele i wykonawcy ludowi. Organizatorzy przewidują również zabawę taneczną na ludowo na tradycyjnych „dechach".

Dodatkowymi atrakcjami Festiwalu będą stoiska z potrawami, przygotowane przez Koła Gospodyń Wiejskich, lokalne stoiska artystyczne, wystawa „Dawna Wieś na Powiślu" przygotowana przez Stowarzyszenie Rozwoju Powiśla oraz wystawa „26 lat Konkursu Kapel i Śpiewaków Ludowych Powiślaki w Maciejowicach" autorstwa GOK. Podczas wydarzenia odbędzie się również Konkurs „Dyktando Gwarą".

Organizatorem wydarzenia jest Gminny Ośrodek Kultury w Maciejowicach., wspierany przez partnerów: Gminę Maciejowice, Stowarzyszenie Rozwoju Powiśla, Publiczną Szkołę Podstawową w Antoniówce Świerżowskiej, Panią Jadwigę Krześniak.

NARODOWE CENTRUM KULTURY

Dofinansowano ze środków Narodowego Centrum Kultury w ramach programu „EtnoPolska 2019"

eprasa.pl de83db1dd5

Stronę z informacjami z terenu gmin Trojanów i Żelechów
redaguje Tomasz Kępka, e-mail: tomaszkepka@twojglos.pl

Dwa Koła Gospodyń z dotacją

TROJANÓW O tak dużych dotacjach lokalne organizacje społeczne mogły jak dotąd tylko pomarzyć. Teraz stały się one faktem.

Dwa Koła Gospodyń Wiejskich: w Trojanowie i Więckowie otrzymały po 22 tys. zł z Funduszu Składkowego Ubezpieczenia Społecznego Rolników. Przedstawicielki obydwu Kół podpisały stosowne umowy 3 września goszcząc w Ministerstwie Środowiska w Warszawie. W ceremonii parafowania dokumentów brał udział szef resortu **Henryk Kowalczyk** oraz wójt gminy Trojanów **Stanisław Kostyra**.

Pieniądze według zaleceń Funduszu będą przeznaczone na wpieranie działań promujących ochronę zdrowia i profilaktykę zdrowotną wśród rolników i członków ich rodzin. W praktyce chodzi o zakup wyposażenia do świetlic wiejskich i organizację festynów promujących wyroby regionalne. Konkretny plan wykorzystania dotacji już zgłosili obydwaj beneficjenci z gminy Trojanów. Koło Gospodyń w Trojanowie ma zamiar nabyć przyrządy do gastronomii.

-Potrzebujemy podgrzewaczy, naczyń, garnków, zastaw stołowych i sztućców, które moglibyśmy wystawiać na zewnątrz remizy podczas festynów. Zorganizujemy kursy dla członkiń, a własnymi wyrobami będziemy częstować społeczeństwo -zapowiada **Anna Mądra**.

Podobny plan ma Koło z Więckowa. Tu jednak panie postanowiły zainwestować nie tylko w kulinaria. Oprócz sprzętu AGD zamierzają zakupić do świetlicy urządzenia multimedialne, inteligentne monitory, zestawy do nagłośnienia i namiot. Ale to i tak nie wszystko.

-29 września planujemy zorganizować festyn z okazji Dni Więckowa. Zaprezentujemy wtedy lokalne produkty przygotowane specjalnie na tę okazję i będziemy promować zdrową żywność z nieprzetworzonych produktów -mówi przewodnicząca KGW **Hanna Sadura**.

Oszukują w sieci

POWIAT W minionym tygodniu policjanci przeprowadzili aż 245 interwencji i odnotowali pięć wypadków oraz 30 kolizji drogowych.

Na policję zgłosili się też kolejni mieszkańcy, oszukani podczas wirtualnych sprzedaży. Złożyli zawiadomienia o oszustwach internetowych. Jeden z nich kupił telefon za 350 zł, kolejny palenisko ogrodowe za 209 zł i antenę telewizyjną za 140 zł, a inna osoba telefon za 1.200 zł.

We wszystkich przypadkach osoby przelały pieniądze na konta sprzedawców, lecz nie otrzymały towaru, a kontakt z osobą sprzedającą się urwał.

Plac zmieni wygląd

ŻELECHÓW Problem z kałużami i dojazdem do siedziby ośrodka kultury i remizy Ochotniczej Straży Pożarnej za kilka tygodni wreszcie zostanie rozwiązany.

Gmina zleciła Miejskiemu Zakładowi Gospodarki Komunalnej wykonanie utwardzenia terenu przy budynku remizy.

-Zadanie obejmuje montaż hydrantu, budowę odwodnienia liniowego, ułożenie na placu kostki brukowej oraz wylanie posadzki w garażu OSP -wylicza burmistrz Żelechowa Łukasz Bogusz.

Szacunkowy koszt wykonania wszystkich zaplanowanych robót sięgnie 120 tys. zł.

W sfinansowaniu inwestycji pomoże 20 tys. zł dotacji z Urzędu Marszałkowskiego w ramach programu „Mazowieckie Strażnice OSP". Ponad 20 tys. zł wyłoży z budżetu gmina. A i strażacy otrzymali na ten cel 16 tys. zł Krajowego Systemu Ratowniczo-Gaśniczego. Prace przy budynku MGOK i OSP powinny potrwać do końca października.

NADCHODZĄ ZMIANY W OŚWIACIE I W WODOCIĄGACH

Przyjęcie dodatków dla nauczycieli nie budziło oporów. Zaś nowe postanowienia w sprawie dostarczania wody i odprowadzania ścieków wywołały dyskusję. Nie bez emocji przebiegała pierwsza powakacyjna sesja w gminie Trojanów

W trakcie posiedzenia radni zajęli się jednak przede wszystkim uporządkowaniem budżetu. Wprowadzenie zmian wymusiły pozyskane w ostatnim czasie dotacje i pojawiające nowe wydatki. Wartość wszystkich modyfikacji zamknęła się kwotą 133 tys. zł. Dokładna analiza ekonomiczna nie wzbudziła niczyich wątpliwości, więc za zmianami w budżecie opowiedzieli się wszyscy radni.

DYREKTORZY DOSTANĄ NAJWIĘCEJ

Podobnie rzecz miała się z wprowadzeniem modyfikacji w regulaminie wynagradzania nauczycieli. Po uzgodnieniu ze związkami zawodowymi nauczycieli zmianie uległ przepis dotyczący dodatku funkcyjnego. Będą mogli z niego skorzystać nauczyciele, którym zostało powierzone konkretne stanowisko. Najwięcej dodatku w wysokości od 15% do 40% wynagrodzenia zasadniczego otrzyma dyrektor szkoły. Połowę premii dyrektora dostanie jego zastępca. Natomiast dla innych stanowisk zostały przewidziane konkretne kwoty. I tak: kierownik filii i kierownik świetlicy wzbogacą się o 200 zł, wychowawcy klas o 300 zł, opiekun stażu o 90 zł.

Takie propozycje gminy pozytywnie zaopiniował Związek Nauczycielstwa Polskiego. Z podobną aprobatą odnieśli się radni. Ale z ich strony nie brakowało pytań. Zainteresowanie samorządowców wzbudził m.in. sposób finansowania dodatków. Z odpowiedzią pospieszyła skarbnik gminy.

-Pieniądze będą pochodziły ze zwiększonej subwencji -wyjaśnia **Renata Wesołowska**.

WADLIWE PRAWO MOŻNA ZMIENIĆ

Znacznie więcej emocji wywołał temat zmian w regulaminie dostarczania wody i odprowadzania ścieków. Z postanowieniami nowego dokumentu trudno było zgodzić się radnemu **Sylwestrowi Pawelcowi**.

-Od teraz więcej praw będzie miał przedsiębiorca niż osoby korzystające z wody. Reklamacje będą zgłaszane do firmy od konserwacji, a to znaczy, że stanie się ona sędzią we własnej sprawie. Nie wiadomo też, kto ustali stawkę za m3 wody. My jako gmina nie będziemy mieli nic do powiedzenia -wylicza samorządowiec.

Oprócz tego za nowymi przepisami pewne kłopoty mogą mieć strażacy. Chodzi o należności za wodę wykorzystywaną na cele przeciwpożarowe, które mają być ograniczone taryfami.

Na szereg wątpliwości odpowiedział obecny na sesji poseł **Grzegorz Woźniak**.

-Odnośnie straży na pewno nie jest tak, że nie można będzie zrobić piany dla dzieci, czy burty wody -uważa parlamentarzysta.

-Przepisy są trudne. Zobaczymy, jak będzie to funkcjonowało za rok. Gminy na pewno otrzymają wsparcie. A wadliwe prawo możemy z czasem zmienić -zauważa.

ŻUŻEL ZAMIAST DROGI

Parlamentarzysta musiał się także mierzyć z innymi pytaniami. Tym razem samorządowcy drążyli temat kolei i dróg. Jak zawsze aktywny na sesjach radny Pawelec zainteresował się terminem oddania linii kolejowej Pilawa-Otwock.

-W przyszłym roku będą gotowe oba tory. Dziś widać, że postęp jest. Ale jeśli będzie jakikolwiek poślizg, to przynajmniej jeden tor powinien być uruchomiony -zaznacza Woźniak.

Ten sam samorządowiec ujął się jeszcze za mieszkańcami Kruszyny.

-Nie mają drogi, tylko żużel. Chciałbym im ulżyć -żali się Pawelec.

-Starosta przygląda się temu. Jest robiony plan na 5-letnią kadencję. Sprawdzimy, czy uda się pozyskać dofinansowanie -tłumaczy poseł.

Do tematu wód ponownie nawiązał zaś radny **Wiesław Piros**. Zwrócił uwagę na stan Okrzejki.

-W jej odmulenie i zainstalowanie zapór włożono dużo pieniędzy, tymczasem rzeka umiera. Brakuje wody, a koryto zarasta. To pokazuje, że nie umiemy retencjonować wody -argumentuje radny.

Również i tą sprawą obiecał zająć się parlamentarzysta.

Tomasz Kępka

Najpiękniejszy wieniec w powiecie

TROJANÓW Panie ze Stowarzyszenia Rozwoju Trojanowa odniosły duży sukces na tegorocznych Powiatowych Dożynkach w Miętnem. Uwity przez nie wieniec zdobył I miejsce w rankingu najpiękniejszych. Po ogłoszeniu werdyktu komisji oceniającej kobiety nie kryły zaskoczenia. - Dawno nie zdobyłyśmy tak wysokiego miejsca. Ale trzeba przyznać, że nasz wieniec był naprawdę okazały i co ważne nieklejony, a wykonany tradycyjną metodą z naturalnych składników – mówi prezes SPT Anna Mądra. Goszcząc na dożynkach panie nie tylko zaprezentowały swoje zbożowe dzieło, ale zadbały też o jego ośpiewanie. Utworów muzycznych w ich wykonaniu nie brakowało. - Śpiewaliśmy na rozpoczęcie dożynek i podczas krojenia chleba – zauważa Mądra. Ale to nie wszystko. Członkowie stowarzyszenia zachwycili też publiczność skeczami kabaretowymi. Sprawiły organizatorom radość do tego stopnia, że w konkursie na najlepszy skecz otrzymały zaszczytne wyróżnienie.

eprasa.pl de83db1dd5

» ARTYKUŁ SPONSOROWANY:

18 LAT ISTNIENIA SPOŁECZNEJ AKADEMII NAUK W GARWOLINIE

Uczelnia przeprowadziła po raz kolejny bezpłatne kursy przygotowujące maturzystów do egzaminu z matematyki.

W zajęciach odbywających się w Garwolinie wzięło udział ok. 50 osób, natomiast 170 uczestniczyło w zajęciach poprzez uczelnianą platformę internetową PAO. Mamy nadzieję, że zajęcia te pomogły w zdaniu egzaminu maturalnego z matematyki. Akcja stała się już tradycją, która jest bardzo dobrze oceniana przez maturzystów

Dbamy również o start zawodowy naszych absolwentów. Biorą udział w stażach oraz mogą korzystać z bazy danych uczelnianego Biura Karier Studenckich. Wszystkim firmom, które przyjęły naszych studentów na staż serdecznie dziękujemy.

Miniony rok akademicki był 17 rokiem działania Społecznej Akademii Nauk w Garwolinie,

która rozpoczęła swoją działalność w październiku 2002 roku z inicjatywy władz miasta i powiatu i od tamtego czasu ponad 2000 mieszkańców zdobyło tytuł licencjata lub ukończyło studia magisterskie na kierunku zarządzanie bez konieczności opuszczania rodzinnego miasta.

Uczelnia cały czas stara się rozszerzać ofertę edukacyjną na kierunku zarządzanie. Obok od lat funkcjonujących już specjalności jak Zarządzanie Organizacjami oraz Rachunkowość i Finanse w Zarządzaniu studenci mają możliwość wyboru rozszerzonych profili Logistyka w Zarządzaniu, Zarządzanie Bezpieczeństwem Narodowym oraz Administracja w Zarządzaniu, która cieszy się ogromnym powodzeniem. Mimo niżu demograficznego, zainteresowanie studiami na uczelni w Garwolinie nie maleje co oznacza, że oferta uczelni wpisuje się w zapotrzebowanie mieszkańców i miejscowego rynku pracy. Studia magisterskie studenci mogą kontynuować na uczelni macierzystej w Łodzi za pośrednictwem platformy internetowej PAO, zaś konsultacje z wykładowcami oraz promotorami na studiach II stopnia odbywają się w Garwolinie. Po ukończeniu nauki absolwenci otrzymują dyplom magisterski SAN w Łodzi.

CZOŁOWE MIEJSCA W RANKINGACH

Społeczna Akademia Nauk od lat zajmuje czołowe miejsca w rankingach wyższych uczelni niepublicznych w Polsce. Potwierdzają to rankingi takich czasopism i gazet jak Wprost, Rzeczpospolita oraz Persektywy. Istotnym aspektem, poza jakością kształcenia jest fakt, iż Społeczna Akademia Nauk w Garwolinie oferuje najniższe czesne w regionie.

Studenci Społecznej Akademii Nauk w Garwolinie biorą udział w imprezach organizowanych przez samorząd studencki. Tradycją stały się Juwenalia organizowane w czasie Dni Garwolina, gdzie przez Burmistrza wręczane są im klucze do bram miasta. Corocznie studenci II roku organizują Połowinki. Na obydwu imprezach bawią się wraz z wykładowcami, często do białego rana i przekonują się, że kadra uczelni również lubi się bawić. Mają też możliwość uczestniczenia wraz ze studentami SAN z całej Polski w działaniach Klubu Aktywnej Turystyki, z którym mogą brać udział w bardzo atrakcyjnych imprezach wyjazdowych w góry czy pełnomorskich rejsach żeglarskich.

Uczelnia prowadzi zajęcia w trybie niestacjonarnym, zajęcia odbywają się dwa razy w miesiącu w soboty i niedziele. Jeżeli będzie takie zapotrzebowanie oczywiście zostaną uruchomione studia w trybie stacjonarnym.

Tu nas znajdziesz:

ul. Żołnierzy II Armii Wojska Polskiego 20 w Garwolinie
Tel. (025) 682 35 56
E-mail: garwolin@san.edu.pl
www. garwolin.san.edu.pl(red.)

REKLAMA

BNP PARIBAS

Bank zmieniającego się świata

Propozycja dla Klientów, którzy w dniu wnioskowania o Pierwszą Pożyczkę nie są stroną umowy o charakterze kredytowym zawartej w Banku albo zawarli umowę o kredyt gotówkowy lub umowę o kredyt na miarę, w terminie nie dłuższym niż 30 dni od dnia złożenia wniosku o Pierwszą Pożyczkę. Szczegóły i warunki udzielenia kredytu gotówkowego „Pierwsza Pożyczka 2,99%" dostępne są w oddziałach Banku i na stronie www.bnpparibas.pl. Przyznanie kredytu jest uzależnione od wyniku przeprowadzonej przez Bank analizy zdolności kredytowej Klienta na podstawie przekazanych przez niego informacji oraz spełnienia kryteriów. Warunków udzielenia kredytu gotówkowego „Pierwsza Pożyczka 2,99%". Niniejsza informacja nie stanowi oferty w rozumieniu kodeksu cywilnego.

BNP Paribas Bank Polska S.A. z siedzibą w Warszawie przy ul. Kasprzaka 10/16, 01-211 Warszawa, zarejestrowany w rejestrze przedsiębiorców Krajowego Rejestru Sądowego przez Sąd Rejonowy dla m.st. Warszawy w Warszawie, XII Wydział Gospodarczy Krajowego Rejestru Sądowego, pod nr. KRS 0000011571, posiadający NIP 526-10-08-546 oraz kapitał zakładowy w wysokości 147 418 918 zł, w całości wpłacony.

W PODZIĘKOWANIU ROLNIKOM ZA CIĘŻKĄ PRACĘ

Społeczność gminy i parafii Łaskarzew spotkała się, aby podziękować za tegoroczne plony. Dożynki odbyły się tym razem w Woli Łaskarzewskiej

Mariusz Paziewski/UG Łaskarzew

Tegoroczne gminno-parafialne święto plonów zorganizowano w Woli Łaskarzewskiej. Rozpoczęło się ono korowodem, w którym szli przedstawiciele poszczególnych sołectw gminy, sołectwo Przyłęk z gminy Sobolew (parafia Łaskarzew) oraz Koło Gospodyń „Serbianki" i Wspólnota Gruntowa z Łaskarzewa -łącznie przygotowano 26 wieńców lub koszy

Jednym z najważniejszych momentów dożynek była uroczysta msza, w której uczestniczyli mieszkańcy i zaproszeni goście

Mariusz Paziewski/UG Łaskarzew

Nagrody z OSM Garwolin otrzymali w tym roku Anna i Tomasz Błachnio z Leokadii, Anna i Adam Olechowscy z Pilczyna Starego oraz Maria i Krzysztof Salach z Uścieńca

Mariusz Paziewski/UG Łaskarzew

Wieniec ze Starego Helenowa

Starostami tegorocznych dożynek byli Halina i Jarosław Kondejowie. Na zdjęciu razem z Aldoną Woźniak -dyrektor Gminnego Domu Kultury w Starym Helenowie, która wraz z Agnieszką Baran -dyrektor Gminnej Biblioteki Publicznej w Nowym Pilczynie prowadziła uroczystość

Starostowie dożynek wręczyli wójtowi gminy Marianowi Janisiewiczowi chleb upieczony z tegorocznych ziaren. Ten obiecał, że będzie go sprawiedliwie dzielił. Następnie wszystkie bochny pokrojono i podzielono między mieszkańców

Koło Gospodyń Wiejskich w Starym Kębłowie coraz bardziej aktywne

Zdolne, pracowite i głodne wiedzy. Panie z Kębłowa biorą udział w plebiscycie Koło Gospodyń Wiejskich Roku w ramach Mistrzowie AGRO.

Członkiniom Koła Gospodyń Wiejskich w Starym Kębłowie nie brakuje pomysłów i chęci do zdobywania nowych umiejętności. Promują swoją gminę na terenie całego kraju. 27 sierpnia kobiety uczestniczyły w szkoleniu „Lokalne, regionalne i tradycyjne szanse dla Kół Gospodyń Wiejskich" w Ośrodku Doradztwa Rolniczego w Poświętnem koło Płońska. W szkoleniu wzięło udział 15 wybranych kół z terenu Mazowsza. Jako jedyne reprezentowały powiat garwoliński. Mogły tam dokształcić się, ale też przedstawić swoją działalność szerszej grupie.

Prelegenci z Polskiej Izby Produktu Regionalnego i Lokalnego zachęcali do odnajdywania w lokalnej tradycji kulinarnej produktów czy potraw, które stanowią o wyjątkowości terenu, wioski czy miasteczka oraz rejestrowania ich na liście „Produktów Tradycyjnych" oraz ich sprzedaży. W kolejnych wykładach Panie dowiedziały się jak i gdzie promować swoje Koło oraz gdzie szukać pomocy i dotacji. **Agnieszka Sztelmach** prezes KGW przedstawiła wszystkim uczestnikom szkolenia ich działalność, zrealizowane przedsięwzięcia i wykonywane rękodzieło m.in. decupage, carving i kulinaria. Zdobytą wiedzą zamierzają w najbliższym czasie podzielić się ze wszystkimi Kołami z terenu Gminy Żelechów.

Przez cały czas członkinie Koła Gospodyń Wiejskich w Starym Kębłowie są aktywne. Ostatnio zaprezentowały się również na powiatowych Dożynkach w Miętnem, gdzie wzięły udział w konkursie na potrawę regionalną i zajęły trzecie miejsce. Biorą również udział w plebiscycie „Koło Gospodyń Wiejskich Roku" w ramach Mistrzowie AGRO. Głosowanie trwa do 26 września. Jest to pierwszy etap, który wyłoni zwycięzców powiatowych i da awans do drugiego - wojewódzkiego etapu. Członkinie zachęcają wszystkich do głosowania. Zdeterminowane nie zamierzają spocząć na laurach, jakie do tej pory otrzymywały.

Urszula Jendrych

Na Koło Gospodyń Wiejskich w Starym Kębłowie można głosować wysyłając sms o treści: WAK.100 na numer 72355

Podczas szkolenia w Poświętnem Członkinie Koła Gospodyń Wiejskich w Starym Kębłowie przedstawiły swoją działalność i wykonywane rękodzieło wszystkim uczestnikom

eprasa.pl

SZOKUJĄCE DONIESIENIA NAUKOWCÓW Z WIELKIEJ BRYTANII:

Z tą metodą chudniesz w tempie 5kg tygodniowo bez narażania zdrowia!

Prof. Daniel Ward
Oxford Metabollic Centre

Już 320 tysięcy osób trwale i bezpiecznie pozbyło się nadwagi, chudnąc 2 kg, 3 kg, a nawet 5 kg tygodniowo. Wielokrotne badania potwierdziły, że naturalna kuracja prof. Warda działa w 91% przypadków. Nawet na najbardziej otyłe i odporne na diety osoby. Swoją wyjątkową skuteczność zawdzięcza zaskakującej formie, w jakiej jest podawana.

Choć metoda brytyjskiego profesora opiera się w 100% na roślinnym składzie, usuwa zbędną tkankę tłuszczową szybciej, niż najsilniejsze chemiczne spalacze. W naturalny sposób naprawia i ekstremalnie przyśpiesza metabolizm. Blokuje nadmierne odczuwanie głodu, eliminując chęć podjadania. Jest tak skuteczna, że zadziałała nawet na osoby, które mimo wielu prób nie mogły schudnąć od 10, 15 a nawet 20 lat. Dzięki niej każdy, bez względu na wiek i przyczynę nadwagi może odzyskać szczupłe ciało w niespotykanym tempie. Bezpiecznie i bez skutków ubocznych dla zdrowia.

5 kg mniej w 7 dni

Potwierdzeniem tego są badania przeprowadzone przez twórcę metody - prof. Daniela Warda z Oxford Metabolic Centre. Uczestnicy badania (kobiety i mężczyźni w wieku 35-75 lat) stosowali nową metodę przez 4 tygodnie, nie zmieniając zupełnie swoich diet i nie ćwicząc. Okazało się, że w czasie trwania testu aż **89% z nich straciło na wadze do 5 kg** w czasie pierwszego tygodnia. **Po upływie 30 dni średni spadek wawagi wynosił 10,91 kg,** a uczestnicy testu mieli niższy poziom złego cholesterolu. Ponadto osoby narzekające przed testem na bóle stawów, po jego zakończeniu odczuły ulgę. Kolejni uczestnicy wręcz prześcigali się w podawaniu korzyści zdrowotnych, jakie pojawiły się u nich dzięki kuracji: lepszy sen, wzmocniona odporność, przypływ energii. W dodatku nikt z biorących udział w badaniu nie miał niedoboru niezbędnych witamin i minerałów i nie wykazywał żadnych skutków ubocznych działania metody.

Co powoduje tak szybkie chudnięcie?

Oto, jak sekret swojej metody wyjaśnia jej twórca, prof. Daniel Ward:

„Wszystko, czego potrzebujemy do skutecznego odchudzania, znajdziemy w naturze. Wyciąg z liści Fucus vesiculosus czy północnoamerykańska sarsaparilla mają potężną moc odchudzającą. Jedynym problemem do tej pory była forma ich podania. Tradycyjne kapsułki nie zdają egzaminu, ponieważ zamiast działać wprost na tkankę tłuszczową wchłaniają się jedynie w 5-7%, a ich odchudzająca moc jest zwyczajnie marnowana.

Dlatego z moim zespołem szukałem innych rozwiązań. Tak stworzyliśmy metodę nanoTAB. Najsilniejsze naturalne składniki odchudzające zamknęliśmy w szybko rozpuszczajcej się w żołądku tabletce nanocząsteczkowej.

Tego typu tabletka rozpuszcza się **5-krotnie szybciej niż tradycyjna i jest o 300% lepiej przyswajalna.** Gdy połkniesz tabletkę i popijesz szklanką wody ona natychmiastowo rozpuści sie uwalniajc substancje, które przenikają przez ściany żołądka i dostają się do krwi **docierając do głębokich warstw tłuszczu.** Tam błyskawicznie **rozbijają komórki tłuszczowe,** które wraz z toksynami są usuwane z organizmu. Dzięki temu spowolniony wcześniej metabolizm zostaje odblokowany i przyśpieszony nawet o 150%!

! Dodatowo dzięki metodzie nanoTab składniki są równomiernie rozprowadzane po całym organizmie. Nie jest tak że, pozbędziesz się tylko fałdek na brzuchu. Chudnie całe Twoje ciało!

2 tabletki dziennie to gwarancja utraty wagi

Osiągnięcie takich wyników jest niezwykle proste. Wystarczy, że codziennie rano oraz wieczorem zażyjesz jedną tabletkę popijając szklanką wody. O niczym innym nie musisz myśleć. Już po 7 dniach stosowania będziesz lżejsza o około 3-5 kilogramów. Po miesięcznej kuracji **będziesz ważyć 10-13 kg mniej i pozbędziesz się ok 9-10% zbędnej tkanki tłuszczowej.** Bez uszczerbku na zdrowiu. Bez wydawania pieniędzy na nieskuteczne, drakońskie diety. Twój metabolizm zostanie naprawiony i zacznie działać w zgodzie z Twoim organizmem. Zapomnisz o zdrowotnych konsekwencjach nadwagi. Unormuje się poziom Twojego cholesterolu. Poczujesz przypływ energii. Będziesz się czuć lekko i zdrowo. Nanocząsteczkowa kuracja prof. Warda jest dostępna wyłącznie w sprzedaży telefonicznej. Zamawianie jest bezpieczne, ponieważ nie trzeba wcześniej nic płacić - dopiero w momencie odbioru przesyłki. Dzięki specjalnemu dofinansowaniu pierwsze 120 osób może skorzystać z niego aż o 70% taniej. Decyduje kolejność zgłoszeń.

„Odzyskałam kontrolę nad wagą i życiem"

Uwierzysz, że z nadwagą walczyłam aż 17 lat? Męczące diety, ćwiczenia ... Nawet 3-dniowe głodówki nie przynosiły rezultatów. Byłam załamana. Zamiast chudnąć, tylko niszczyłam sobie zdrowie i szargałam nerwy. Nie wiem, jak by się to skończyło gdybym nie trafiła wreszcie na metodę prof Warda.

Gdy zastosowałam pierwszą tabletkę, poczułam, że to przełom. Już po tygodniu ważyłam 4,5 kg mniej! Przez miesiąc schudłam 11 kg. Po następnych 6 tygodniach kolejne 10 kg. Wreszcie dzieci w szkole przestały wytykać mnie palcami na korytarzu i wyśmiewać się za moimi plecami. Odzyskałam pewność siebie i czuję się jak nowo narodzona.

Monika W. (41 lat), Nauczycielka z Łodzi , schudła 21 kg

Tłuszcz znika w szalonym tempie - tracisz nawet 5kg tygodniowo

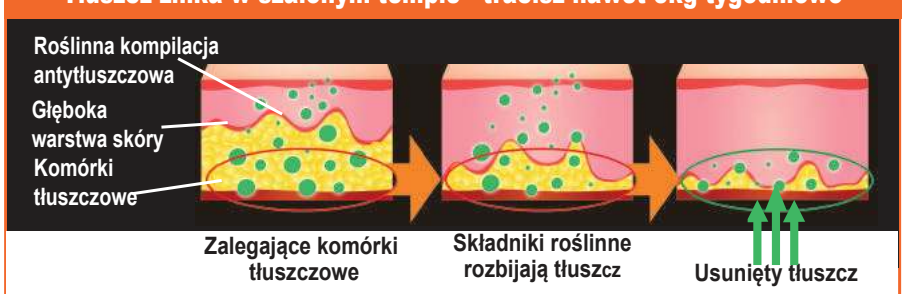

Tabletka nanocząsteczkowa uwalnia substancje odchudzające wprost do tkanki tłuszczowej. rozbijając ją i wydalając z organizmu. Nadmiar tłuszczu to bowiem nic innego jak toksyny, zalegające w organizmie i spowalniające nasz metabolizm. Dzięki tabletkom Ty nic nie robisz, a Twoje ciało chudnie przez 24 godziny na dobę.

REKLAMOWANE W TV

OFERTA LIMTOWANA

Pierwszym 120 osobom, które zadzwonią do 18 września 2019 r. przysługuje **70% zniżki**
Otrzymasz wtedy nanocząsteczkową kurację odchudzającą prof.Warda zamiast za ~~323 zł~~ **tylko za 97 zł** (przesyłka GRATIS!)

Zadzwoń: 81 300 33 94

Od poniedziałku do niedzieli: 8:00 - 20:00
(zwykłe połączenia lokalne bez dodatkowych opłat)

eprasa.pl de83db1dd5

TAKICH DOŻYNEK DAWNO NIE WIDZIANO

Delegacje z wieńcami przy owacjach i wiwatach mieszkańców dumnie paradowały przez środek Trojanowa. 1 września gminni rolnicy z wielką pompą obchodzili święto plonów

Każde z sołectw prezentujących swój dożynkowy wieniec otrzymało od wójta gminy pamiątkowy dyplom i talon na zakupy (na zdjęciu sołectwo Ochodne)

Aby symbolicznie zakończyć sezon prac polowych na uroczystości stawili się przedstawiciele 19 sołectw. Chcieli podziękować Bogu za to, co dzięki Jego łaskawości udało im się zebrać ze swoich zagonów. Podczas Mszy ich trud pobłogosławił proboszcz parafii Korytnica ks. Zbigniew Grzymała. A na wspólną biesiadę zaprosił gospodarzy wójt Stanisław Kostyra i Stowarzyszenie Przyjaciół Trojanowa. Wsparcie finansowe zapewniły zaś środki z Samorządu Województwa Mazowieckiego.

CZAR ŻNIWNYCH WIEŃCÓW

Już tradycją gminnych dożynek jest paradna defilada. Nie inaczej było i tym razem. Aby pokazać się mieszkańcom i gościom z jak najlepszej strony rolnicy robili, co mogli. A efekty ich starań przeszły najśmielsze oczekiwania. Widzowie nie mogli się napatrzeć na maszerujących żniwiarzy z kosami w dłoniach i naręczami zbóż.

Nowoczesne traktory pokazały siłę polskiej wsi, a dawne furmanki zaprzężone w konie przypomniały piękno minionych lat. Ku owacjom mieszkańców gminy jednym z takich pojazdów przybył na plac uroczystości wójt Trojanowa w asyście gości.

Główną atrakcją święta były oczywiście dożynkowe wieńce. Dopracowane w każdym detalu dzieła przyciągały uwagę widzów do tego stopnia, że raz po raz z tłumu dały się słyszeć okrzyki zachwytu. Wieńców było tak dużo, że z trudem pomieściły się na placu. Dlatego bez chwili zwłoki organizatorzy przystąpili do ich ośpiewania. Niezastąpiony w tej czynności okazał się chór Stowarzyszenia. Panie i panowie nie tylko podsumowali piosenką miniony rok, ale i rozśmieszyli publiczność premierowymi skeczami kabaretowymi, z których od dawna słyną.

SKARBNICA CENNYCH WARTOŚCI

Wzruszającym momentem święta plonów było krojenie chleba. Okazały bochen upieczony ze świeżego ziarna wnieśli starostowie dożynek Bożena Lech i Mirosław Druszcz. Delegację przywitał wójt Trojanowa.

-Dziękuję za chleb i obiecuję, że podzielimy go równo i sprawiedliwie -zaznacza Kostyra.

Odniesień do chleba i ciężkiej pracy rolników tego dnia nie brakowało.

-Zawód, który wykonujecie jest podstawą naszej egzystencji. Samo rolnictwo to coś więcej niż produkcja żywności. Jest ono istotną gałęzią naszej gospodarki i skarbnicą cennych wartości -podkreśla przewodniczący Rady Gminy Jacek Ryszkowski.

-Dziękuję wam rolnicy za to, co zdołaliście zebrać pomimo przeciwieństw i różnych kaprysów przyrody. Za determinację i upór w uprawie ziemi. W przyniesionym przez was chlebie zawarta jest nasza gościnność i obietnica, że nawet gdyby komuś go zabrakło, każdemu z nas wystarczy wrażliwości, by cudzą biedę zobaczyć i swoim dobrem się podzielić -zauważa wójt.

Do tych słów przyłączył się także obecny na uroczystości wicewojewoda mazowiecki Sylwester Dąbrowski.

TRUDNE LATA DLA ROLNIKÓW

Mimo radosnego dożynkowego święta, mijający sezon prac polowych nie należał do łatwych. Największym problemem była susza.

-Udało nam się zebrać tylko jeden pokos siana. Do tej pory powinno być trzy -podkreśla rolnik i sołtys Trojanowa Remigiusz Szczepaniak.

Sytuację poprawiają trochę rekompensaty suszowe, ale i tu na wiele nie można liczyć.

-Odszkodowania dostają tylko ci, którzy mają gleby w klasie V i VI, a u nas przeważają te z III i IV -dodaje sołtys.

Przyszłością wsi powinni być młodzi rolnicy. Ale ich w Trojanowie jest tylko kilku. Dominują za to gospodarstwa średnie. Jednak i one zmagają się z problemami.

-Ceny za płody rolne są niskie, a produktów nie ma gdzie sprzedać -zauważa Szczepaniak.

Drobniejszym gospodarzom trudno jest zaś zrozumieć sens unijnych przepisów.

-Pracuję na roli wiele lat, ale nigdy tak nie było, żeby rolnik nie mógł hodować świni na swój użytek -żali się jeden z mieszkańców Kozic.

Dość smutna rzeczywistość została jednak tego dnia odłożona na bok. Ale nie mogło być inaczej, gdy do tańca zagrała kapela Staręgów. Przy ich muzyce nie dało się usiedzieć bez ruchu. A na zakończenie dla młodych widzów zaśpiewał zespół Covers.

- Tegoroczne dożynki przeszły moje najśmielsze oczekiwania. Dopisała nam nie tylko pogoda, ale i frekwencja. Było bardzo dużo osób. A tak licznej defilady nie pamiętam. Mieszkańcy wykazali się nie tylko zaangażowaniem, ale i twórczością: przyozdobili traktory, były bryczki, konie... Jestem z nich bardzo zadowolona - mówi współorganizatorka wydarzenia Anna Mądra. Za wkład pracy Stowarzyszenie wręczyło jej bukiet kwiatów

Rekordowa liczba wieńców

W tegorocznym korowodzie dożynkowym wzięły udział następujące sołectwa: Babice, Żabianka, Trojanów, Jabłonowiec, Nowiny Życkie, Podebłocie, Kozice, Więcków, Życzyn, Wola Korycka Dolna, Wola Korycka Górna, Damianów, Dudki, Piotrówek, Ochodne, Korytnica, Skruda, Dębówka i Wola Życka.

Publiczność ciepło przyjęła występy najmłodszych artystów pod opieką Anety Zatyki. Gromkimi brawami została nagrodzona m.in. piosenka „W moim ogródeczku"

Z zakończonymi pracami w polu nieodłącznie kojarzyli się żniwiarze. Wystrojeni w lniane koszule przypominali o dawnym wiejskim życiu

Urokliwym widokiem były konne dorożki. Jedną z nich na uroczystości przyjechał wójt Trojanowa Stanisław Kostyra w towarzystwie radnych i gości

Jak zawsze o dobrą zabawę zadbali członkowie Stowarzyszenia Przyjaciół Trojanowa. Nie zabrakło piosenek i oczywiście premierowych skeczy

Obiecuję, że będzie dzielił chleb sprawiedliwie - mówił wójt Stanisław Kostyra przyjmując z rąk starostów chleb. Pokrojony specjał skosztowali wszyscy mieszkańcy i goście (na zdjęciu wójt ze swoim zastępcą Anetą Michtą)

Syntesa 7 1e33db1dd5

WYDRUKI CYFROWE
NAJWYŻSZEJ JAKOŚCI
ARTYSTYCZNY DRUK ZDJĘĆ I GRAFIK
ODBITKI FOTOGRAFICZNE
GALERYJNA JAKOŚĆ DRUKU • ARCHIWALNA TRWAŁOŚĆ
STUDIO TWÓJ GŁOS
tel. 508 823 563, e-mail: studio@twojglos.pl

epresa.pl/de83db1dd5

TERMINARZ KLASY OKRĘGOWEJ (SIEDLCE)

WYNIKI 1. KOLEJKI

Czarni Węgrów - Orzeł Unin	0:3
MKS Małkinia - Miedzanka Miedzna	1:0
Jastrząb Żeliszew - Jabłonianka Jabłonna Lacka	2:2
Zryw Sobolew - Naprzód Skórzec	3:1
Victoria Kałuszyn - Hutnik Huta Czechy	1:4
Wektra Zbuczyn - Tygrys Huta Mińska	1:4
Płomień Dębe Wielkie - Wilga Miastków K.	0:0
Fenix Siennica - Mazovia II Mińsk Mazowiecki	2:0

WYNIKI 2. KOLEJKI

Orzeł - Mazovia II	2:1
Wilga - Fenix	0:3
Tygrys - Płomień	3:1
Hutnik - Wektra	5:2
Naprzód - Victoria	2:1
Jabłonianka - Zryw	1:3
Miedzanka - Jastrząb	2:2
Czarni - Małkinia	5:3

WYNIKI 3. KOLEJKI

Małkinia - Orzeł	1:8
Zryw - Miedzanka	4:2
Victoria - Jabłon.	0:4
Wektra - Naprzód	1:2
Płomień - Hutnik	2:3
Fenix - Tygrys	0:2
Mazovia II - Wilga	1:0
Czarni - Jastrząb	2:1

WYNIKI 4. KOLEJKI

Orzeł - Wilga	0:0
Tygrys - Mazovia II	4:0
Hutnik - Fenix	4:1
Naprzód - Płomień	3:0
Jabłon. - Wektra	1:2
Miedzanka - Victoria	3:2
Czarni - Zryw	2:4
Małkinia - Jastrząb	3:2

PROGRAM 5. KOLEJKI

Jastrząb - Orzeł
Zryw - Małkinia
Victoria - Czarni
Wektra - Miedzanka
Płomień - Jabłon.
Fenix - Naprzód
Mazovia II - Hutnik
Wilga - Tygrys

PROGRAM 6. KOLEJKI

Orzeł - Tygrys
Hutnik - Wilga
Naprzód - Mazovia II
Jabłon. - Fenix
Miedzanka - Płomień
Czarni - Wektra
Małkinia - Victoria
Jastrząb - Zryw

PROGRAM 7. KOLEJKI

Zryw - Orzeł
Victoria - Jastrząb
Wektra - Małkinia
Płomień - Czarni
Fenix - Miedzanka
Mazovia II - Jabłon.
Wilga - Naprzód
Tygrys - Hutnik

PROGRAM 8. KOLEJKI

Orzeł - Hutnik
Naprzód - Tygrys
Jabłon. - Wilga
Miedzanka - Mazovia II
Czarni - Fenix
Małkinia - Płomień
Jastrząb - Wektra
Zryw - Victoria

PROGRAM 9. KOLEJKI

Victoria - Orzeł
Wektra - Zryw
Płomień - Jastrząb
Fenix - Małkinia
Mazovia II - Czarni
Wilga - Miedzanka
Tygrys - Jabłon.
Hutnik - Naprzód

PROGR. 10. KOLEJKI

Orzeł - Naprzód
Jabłon. - Hutnik
Miedzanka - Tygrys
Czarni - Wilga
Małkinia - Mazovia II
Jastrząb - Fenix
Zryw - Płomień
Victoria - Wektra

PROGR. 11. KOLEJKI

Wektra - Orzeł
Płomień - Victoria
Fenix - Zryw
Mazovia II - Jastrząb
Wilga - Małkinia
Tygrys - Czarni
Hutnik - Miedzanka
Naprzód - Jabłon.

PROGR. 12.KOLEJKI

Orzeł - Jabłon.
Miedzanka - Naprzód
Czarni - Hutnik
Małkinia - Tygrys
Jastrząb - Wilga
Zryw - Mazovia II
Victoria - Fenix
Wektra - Płomień

PROGR. 13. KOLEJKI

Płomień - Orzeł
Fenix - Wektra
Mazovia II - Victoria
Wilga - Zryw
Tygrys - Jastrząb
Hutnik - Małkinia
Naprzód - Czarni
Jabłon. - Miedzanka

PROGR. 14. KOLEJKI

Orzeł - Miedzanka
Czarni - Jabłon.
Małkinia - Naprzód
Jastrząb - Hutnik
Zryw - Tygrys
Victoria - Wilga
Wektra - Mazovia II
Płomień - Fenix

PROGR. 15. KOLEJKI

Fenix - Orzeł
Mazovia II - Płomień
Wilga - Wektra
Tygrys - Victoria
Hutnik - Zryw
Naprzód - Jastrząb
Jabłon. - Małkinia
Miedzanka - Czarnimp

epresa.pl de83db1dd5

TERMINARZ KLASY A (SIEDLCE)

WYNIKI 1. KOLEJKI

Amur Wilga - Start Otwock	0:7
SRT Halinów - CKS Celestynów	3:0
KS Wesoła - Advit Wiązowna	6:1
PKS Radość - Vulcan Wólka Mlądzka	1:0
Zły Warszawa - Bór Regut	3:1
Józefovia II Józefów - Burza Pilawa	5:3
Wisła Maciejowice - Promnik Łaskarzew	2:0

WYNIKI 2. KOLEJKI

Start - Promnik	3:2
Birza - Wisła	4:1
Bór - Józefovia II	3:0
Vulcan - Zły	2:4
Advit - PKS Radość	0:2
Celestynów - KS Wesoła	0:1
Amur - Halinów	1:2

WYNIKI 3. KOLEJKI

Halinów - Start	
KS Wesoła - Amur	4:1
PKS Radość - Celest.	0:0
Zły - Advit	3:1
Józefovia II - Vulcan	2:1
Wisła - Bór	4:1
Promnik - Burza	0:2

PROGRAM 4. KOLEJKI

Start - Burza
Bór - Promnik
Vulcan - Wisła
Advit - Józefovia II
Celestynów - Zły
Amur - PKS Radość
Halinów - KS Wesoła

PROGRAM 5. KOLEJKI

KS Wesoła - Start
PKS Radość - Halinów
Zły - Amur
Józefovia II - Celestynów
Wisła - Advit
Promnik - Vulcan
Burza - Bór

PROGRAM 6. KOLEJKI

Start - Bór
Vulcan - Burza
Advit - Promnik
Celestynów - Wisła
Amur - Józefovia II
Halinów - Zły
KS Wesoła - PKS Radość

PROGRAM 7. KOLEJKI

PKS Radość - Start
Zły - KS Wesoła
Józefovia II - SRT Halinów
Wisła - Amur
Promnik - Celestynów
Burza - Advit
Bór - Vulcan

PROGRAM 8. KOLEJKI

Start - Vulcan
Advit - Bór
Celestynów - Burza
Amur - Promnik
Halinów - Wisła
KS Wesoła - Józefovia II
PKS Radość - Zły

PROGRAM 9. KOLEJKI

Zły - Start
Józefovia II - PKS Radość
Wisła - KS Wesoła
Promnik - Halinów
Burza - Amur
Bór - Celestynów
Vulcan - Advit

PROGRAM 10. KOLEJKI

Start - Advit
Celestynów - Vulcan
Amur - Bór
Halinów - Burza
KS Wesoła - Promnik
PKS Radość - Wisła
Zły - Józefovia II

PROGRAM 11. KOLEJKI

Józefovia II - Start
Wisła - Zły
Promnik - PKS Radość
Burza - KS Wesoła
Bór - Halinów
Vulcan - Amur
Advit - Celestynów

PROGRAM 12. KOLEJKI

Start - Celestynów
Amur - Advit
Halinów - Vulcan
KS Wesoła - Bór
PKS Radość - Burza
Zły - Promnik
Józefovia II - Wisła

PROGRAM 13. KOLEJKI

Wisła - Start
Promnik - Józefovia II
Burza - Zły
Bór - PKS Radość
Vulcan - KS Wesoła
Advit - Halinów
Celestynów - Amur

Starostwo Powiatowe w Garwolinie

eGarwolin.pl

TWÓJ Głos
GAZETA POWIATU GARWOLIŃSKIEGO

KS Puznówka

Przed zespołem z Puznówki sześć meczów na obcych boiskach. W sumie gracze KS przejadą 472 kilometry. Najbliżej mieli na derby do Parysowa (8 km) na mecz z Orłem, zaś najdalej do Warszawy na starcia z ekipami SF i City Wilanów (61 km)

W górnym rzędzie od lewej: Robert Rokicki, Karol Gawinek, Tomasz Gadoś (kierownik drużyny), Marcin Przybysz, Patryk Piętka, Krzysztof Kopeć, Daniel Mlądzki, Adrian Płatek, Grzegorz Akala, Piotr Kowalczyk. **W dolnym rzędzie od lewej:** Jarosław Kowalczyk, Kamil Dębski, Piotr Rokicki, Arkadiusz Urbaniak, Stanisław Rosłaniec, Marcin Rosłaniec, Radosław Parzyszek (trener), Kamil Kajtkowski, Arkadiusz Gadoś

KS PUZNÓWKA 1996
Rok założenia: 1996
Barwy: żółto-niebieskie
Adres: ul. Słoneczna 16, 08-440 Pilawa
Stadion: Puznówka 7
Boisko: 98 m x 68 m

Prezes:	Cezary Jedynak
Trener:	Robert Rokicki
Trener:	Marcin Jedynak
Trener:	Radosław Parzyszek
Kierownik:	Tomasz Gadoś

TERMINARZ RUNDY JESIENNEJ

Orzeł - KS Puznówka	2:0
08.09., 17:00	KS Puznówka - Perła II
15.09., 14:00	KS Sobienie - KS Puznówka
21.09., 16:00	KS Puznówka - KS Glinianka
29.09., 13:00	Grom - KS Puznówka
06.10., 15:30	KS Puznówka - Piorun
12.10., ?	SRS Zamienie - KS Puznówka
20.10., 15:00	KS Puznówka - Sokół
26.10., ?	SF Wilanów - KS Puznówka
03.11., 14:00	Jedność - KS Puznówka
10.11., 13:0	KS Puznówka - City Wilanów

KADRA KS-u PUZNÓWKA 1996

IMIĘ I NAZWISKO	DATA UR.	POPRZEDNI KLUB	KSYWA
BRAMKARZE			
Jarosław Kowalczyk	04.02.1992	Wychowanek	Jarek
Krzysztof Kopeć	11.08.1981	Wychowanek	Krzysiek
Gabriel Jedynak	29.01.1992	Wychowanek	Gabryś
Łukasz Wąsowski	28.05.1997	Hutnik Huta Czechy	Łuki
OBROŃCY			
Arkadiusz Gadoś	01.05.2001	Wychowanek	Aro
Mateusz Gadoś	28.03.1999	Hutnik Huta Czechy	Mati
Karol Gawinek	21.06.2000	Mazowsze Miętne	Karol
Kamil Kajtkowski	21.06.1988	Hutnik Huta Czechy	Kajtek
Piotr Kowalczyk	31.12.1996	Wychowanek	Wiesiek
Patryk Piętka	22.08.1994	Burza Pilawa	Patryk
Robert Rokicki	22.08.1994	Burza Pilawa	Trener
Łukasz Rosłaniec	10.08.1988	Wychowanek	Łukasz
Marcin Rosłaniec	29.11.1990	Wychowanek	Henio
POMOCNICY			
Kamil Dębski	20.04.2001	Wychowanek	Kamilek
Jakub Górski	09.02.2000	Mazowsze Miętne	Kuba
Paweł Grzelak	28.02.1985	Burza Pilawa	Aimar
Michał Kozłowski	21.09.1990	Hutnik Huta	Czechy Gruby
Daniel Mlądzki	03.06.2001	Wychowanek	Dani
Marek Nowak	19.11.1970	Wychowanek	Nowy
Rafał Nowak	16.01.1995	Wychowanek	Nowy Junior
Radosław Parzyszek	06.08.1985	Burza Pilawa	Radek
Marcin Przybysz	28.12.1978	KS Sobienie Jeziory	Marcin
Stanisław Rosłaniec	05.10.1978	Wychowanek	Stasiek
Arkadiusz Urbaniak	26.08.2002	Hutnik Huta Czechy	Arek
Piotr Rokicki	12.10.1992	Wychowanek	Piotrek
NAPASTNIK			
Grzegorz Akala	24.06.1987	KS Sobienie Jeziory	Grzesiek
Cezary Jedynak	14.12.1968	Wychowanek	Czarek
Marcin Jedynak	23.07.1993	Wychownek	Daroszka
Adrian Płatek	27.06.1999	Hutnik Huta Czechy	Adrian
Grzegorz Rosłaniec	27.10.1985	Wycbowanek	Bronek
Przemysław Zowczak	14.04.1983	Burza Pilawa	Przemo
PRZYBYLI			
Kamil Kajtkowski (Hutnik Huta Czechy), Marcin Przybysz, Grzegorz Akala (obaj KS Sobienie Jeziory), Marcin Jedynak (Hutnik Huta Czechy), Przemysław Zowczak (wznowił treningi)			
ODESZLI			
Arkadiusz Starosz (Sokół Kołbiel)			

Wilga Garwolin

W rundzie jesiennej piłkarzy Wilgi czeka osiem meczów na wyjeździe. Przejadą 1538 km. Najbliżej będą mieli do Sulejówka (w dwie strony nieco ponad 100 km). Najdalsza podróż czeka ich do Przysuchy (143 km)

W górnym rzędzie od lewej: Bartłomiej Sitarek, Paul Boroski, Przemysław Alot, Tomasz Paszkowski, Robert Kwiatkowski, Hubert Świder. **W środkowym rzędzie od lewej:** Damian Milewski (trener), Szymon Rękawek, Przemysław Sobieszek, Alex Gandarela, Dawid Wasążnik, Paweł Pyra, Karol Zawadka. **W dolnym rzędzie od lewej:** Piotr Talar, Sebastian Papiernik, Kacper Kowalski, Damian Papiernik, Arkadiusz Kołodziejek, Kacper Zalewski

WILGA GARWOLIN
Rok założenia: 1922
Barwy: czerwono-niebiesko-czarne
Adres: ul. Sportowa 34, 08-400 Garwolin
Telefon: 25 684 37 17

Prezes:	Waldemar Mrugała
Wiceprezes:	Łukasz Grązka
Wiceprezes:	Marcin Makaruk
Sekretarz:	Mariusz Moch
Skarbnik:	Aneta Mordas
Członkowie zarządu:	Jarosław Szulc, Mariusz Król, Maciej Buława, Dariusz Makulec
Trener:	Damian Milewski
Asystent:	Łukasz Grązka
Trener bramkarzy:	Robert Baczewski
Kierownik drużyny:	Robert Baczewski

TERMINARZ RUNDY JESIENNEJ

MKS Piaseczno - Wilga	3:3
Wilga - Proch	1:3
Victoria - Wilga	3:4
Wilga - KS Warka	3:3
08.09., 12:00	Znicz II - Wilga
14.09., 11:00	Wilga - KS Raszyn
21.09., 15:00	Oskar - Wilga
28.09., 16:00	Wilga - Żyrardowianka
05.10., 15:00	Błonianka - Wilga
12.10., 15:00	Wilga - Unia
19.10., ?	Mszczonowianka - Wilga
26.10., 13:30	Wilga - Mazur
02.11., 13:30	Pilica - Victoria
10.11., 13:00	Radomiak II - Wilga
16.11., 13:00	Wilga - Józefovia

KADRA WILGI GARWOLIN

IMIĘ I NAZWISKO	DATA UR.	WZROST	WAGA	POPRZEDNI KLUB	KSYWA	NR BUTA
BRAMKARZE						
Axel Gandarela	03.03.1994	198	92	OKS Otwock	Axel	47,5
Dawid Wasążnik	08.06.2000	185	82	Amur Wilga	Wasyl	45,5
Robert Baczewski	15.04.1992	174	73	Podlasie Biała Podl.	Baczu	40
OBROŃCY						
Karol Zawadka	09.11.1986	176	83	Wychowanek	Karus	42
Robert Kwiatkowski	30.04.1981	174	74	Pogoń Siedlce	Kwiatek	41
Filip Gac	20.09.1996	185	88	Burza Pilawa	Gacek	44
Hubert Świder	29.11.1992	184	84	Skra Częstochowa	Świder	42
Piotr Talar	12.02.1990	177	73	Pogoń Siedlce	Tali	40
Paweł Pyra	06.07.1995	175	78	Wychowanek	Pyrka	41
Damian Papiernik	18.03.1999	179	68	Znicz Pruszków	Papier Jr.	41
Jakub Szwed	24.03.2000	177	73	Ruch Ryki	Baku	42,5
Dominik Zabiegałowski	21.01.2000	180	78	Wisła Maciejowice	Domin	46
POMOCNICY						
Bartłomiej Sitarek	15.01.1990	179	77	Orzeł Unin	Sitar	42,5
Kacper Kowalski	16.11.1995	171	70	Orzeł Unin	Ziko, Veratti	40,5
Sebastian Papiernik	19.11.1996	176	75	Mazowsze Miętne	Papier	42
Przemysław Alot	02.06.1998	184	68	Promnik Łaskarzew	Ali	41
Szymon Rękawek	08.07.2000	179	72	Wychowanek	Rękaw	43
Kacper Zalewski	08.12.2001	175	69	Wychowanek	Zduniak	43
Arkadiusz Kołodziejek	20.04.1998	175	65	Amur Wilga	Ezio	42,5
NAPASTNICY						
Tomasz Paszkowski	27.02.1999	183	75	Polonia Warszawa	Pasza	45
Przemysław Sobieszek	27.03.2000	188	79	Promnik Łaskarzew	Sobiech	45
Arkadiusz Zalewski	09.08.1989	184	87	Mazur Karczew	Aro	43
Paul Boroski	02.03.1994	174	73	Polonia FC	Liya	41
PRZYBYLI						
Bartłomiej Sitarek (Orzeł Unin), Filip Gac (Burza Pilawa), Dawid Wasążnik (Amur Wilga), Jakub Szwed (Ruch Ryki), Dominik Zabiegałowski (Wisła Maciejowice), Przemysław Sobieszek (Promnik Łaskarzew)						
ODESZLI						
Kacper Siejka (nie wznowił treningów), Patryk Kisiel (kontuzja), Kacper Kozikowski (Mazur Karczew), Kamil Zawadka (kontuzja), Mateusz Jóźwicki, Daniel Fic (obaj Promnik Łaskarzew), Łukasz Puciłowski (Mazovia Mińsk Mazowiecki), Dominik Cichecki (Amur Wilga), Wojciech Migas (Orzeł Unin)						

Orzeł Unin

W rundzie jesiennej piłkarzy Orła czeka osiem meczów na wyjeździe. W sumie przejadą 1032 km. Nasi najbliżej będą mieli do Sobolewa na derby ze Zrywem. Najdalszą podróż mają już za sobą. W obie strony do Małkinii jest blisko 250 km

W górnym rzędzie od lewej: Ryszard Sobiech (skarbnik), Marcin Wrzosek (trener), Piotr Brych, (wiceprezes) Grzegorz Kisiel, Damian Matysiak, Michał Zalewski, Krystian Parzyszek, Adrian Dąbrowski, Tomasz Gora, Szymon Zowczak, Łukasz Korgul, Łukasz Piesio, Piotr Wielgosz, Mariusz Drożdż, Łukasz Mikulski (trener bramkarzy). **W dolnym rzędzie od lewej:** Michał Piłka, Bartek Szczęśniak, Kamil Brych, Patryk Seroczyński, Cezary Jakubaszek, Damian Szczęśniak, Wojciech Migas, Łukasz Ziółek, Szymon Styś

ORZEŁ UNIN
Rok założenia: 1993
Barwy: zielono-niebieskie
Adres: Unin 68,
08-400 Garwolin
Telefon: 506 148 027,
606 879 609

Prezes:	Ryszard Mikulski
Wiceprezes:	Piotr Brych
Trener:	Marcin Wrzosek
Trener bramkarzy:	Łukasz Mikulski

TERMINARZ RUNDY JESIENNEJ

Czarni - Orzeł		0:3
Orzeł - Mazovia II		2:1
MKS Małkinia - Orzeł		1:8
Orzeł - Wilga		0:0
08.09., 17:00	Jastrząb - Orzeł	
15.09., 17:00	Orzeł - Tygrys	
22.09., 16:00	Zryw - Orzeł	
28.09., 16:00	Orzeł - Hutnik	
05.10., 12:00	Victoria - Orzeł	
13.10., 15:00	Orzeł - Naprzód	
19.10., ?	Wektra - Orzeł	
27.10., 13:00	Orzeł - Jabłonianka	
02.11., ?	Płomień - Orzeł	
10.11., 12:00	Orzeł - Miedzanka	
16.11., ?	Fenix - Orzeł	

KADRA ORŁA UNIN

NR, IMIĘ I NAZWISKO	DATA UR.	WZROST	WAGA	POPRZEDNI KLUB	KSYWA	NR BUTA
BRAMKARZE						
96, Patryk Seroczyński	07.07.1996	181	68	Sęp Żelechów	Cygan	
22, Cezary Jakubaszek	15.11.1988	185	95	Wilga Garwolin	Cezar	
OBROŃCY						
14, Łukasz Ziółek	03.07.1988	178	77	Wychowanek	Kamień	
15, Łukasz Piesio	22.03.1986	178	72	Wilga Garwolin	Kszyna	
5, Łukasz Korgul	26.04.1984			Wilga Garwolin	Korgulek	
27, Tomasz Gora	08.09.2000	185	87	Wychowanek	Pędzel	
6, Kamil Brych	26.04.1988	170	75	Wilga Garwolin	Brysio	
93, Mateusz Mikulski				Amur Wilga	Kary	
32, Adrian Dąbrowski	01.06.1999	188	82	Wychowanek	Adi	
7, Kamil Michalczyk	26.05.1991	175	75	Promnik Łaskarzew	Skinio	
POMOCNICY						
11, Mariusz Dróżdż	06.01.1992	173	72	Wilga Garwolin	Coco	
29, Piotr Wielgosz	29.04.1991	184	86	Wilga Garwolin	Zdzisio	
17, Damian Szczęśniak	07.02.1999	183	76	Wychowanek	Śmieszek	
10, Damian Matysiak	11.06.1996	174	74	Amur Wilga	Banan	
9, Michał Piłka	14.06.1999	177	80	Wilga Garwolin	Piłka	
77, Bartłomiej Szczęśniak	29.04.1990	177	79	Zryw Sobolew	Barti	
31, Wojciech Migas	23.09.1999	177	72	Wilga Garwolin	Migas	
91, Szymon Zowczak	11.02.1999	185	80	Wilga Garwolin	Zocha	
38, Szymon Styś	22.01.1990	173	78	Victoria Kałuszyn	Szymon	
NAPASTNICY						
20, Krystian Parzyszek	16.09.1995	182	90	Wilga Garwolin	Gary	
8, Michał Zalewski	23.06.1993	179	75	Amur Wilga	Kudłaty	
PRZYBYLI						
Michał Piłka, Szymon Zowczak, Wojciech Migas (wszyscy Wilga Garwolin), Szymon Styś (Victoria Kałuszyn), Łukasz Ziółek (powrót po kontuzji), Mateusz Mikulski (Amur Wilga)						
ODESZLI						
Bartłomiej Siatarek (Wilga Garwolin), Dariusz Osica (Fenix Siennica), Marcin Łuczak (Hutnik Huta Czechy)						

Orzeł Parysów

W rundzie jesiennej piłkarzy Orła czekają tylko cztery wyjazdy. W sumie przejadą 384 kilometrów. Najbliżej będą mieli do Sobień Jezior, bo zaledwie 30 km w jedną stronę. Najdalsza podróż to wyjazd do Prac Małych (66 km), chociaż dużo dłużej gracze z „Paryża" będą jechali na ostatni mecz na jesień, do Warszawy: korki, światła, itd.

W górnym rzędzie od lewej: Oskar Mazek, Rafał Boratyński, Andrzej Kielak, Szymon Bryłka, Łukasz Mroczek, Kamil Kwiatkowski, Dominik Sowiński. **W dolnym rzędzie od lewej:** Maksymilian Kazubek, Dawid Latuszek, Jan Legat, Szymon Sowiński, Radosław Sowa

ORZEŁ PARYSÓW
Rok założenia: 1956
Barwy: biało-niebieskie
Adres: ul. Sportowa 1,
08-441 Parysów
Telefon: 25 685 53 70

Prezes:	Krzysztof Legat
Sekretarz:	Jan Sęk
Członkowie zarządu:	Łukasz Kwiatkowski, Aleksandra Szczegot, Paweł Frelek
Trener:	Andrzej Kielak
Trener bramkarzy:	Łukasz Kwiatkowski

TERMINARZ RUNDY JESIENNEJ

Orzeł - KS Puznówka		2:0
08.09., 14:00	Orzeł - City Wilanów	
14.09., 12:00	Orzeł - Jedność	
21.09., 10:00	Orzeł - Perła II	
28.09., ?	Sobienie - Orzeł	
06.10., 13:00	Orzeł - Glinianka	
12.10., 16:00	Grom - Orzeł	
20.10., 13:00	Orzeł - Piorun	
26.10., ?	SRS Zamienie - Orzeł	
03.11., 13:00	Orzeł - Sokół	
09.11., ?	SF Warszawa - Orzeł	

KADRA ORŁA PARYSÓW

IMIĘ I NAZWISKO	DATA URODZENIA	WZROST	WAGA	POPRZEDNI KLUB	KSYWA	NR BUTA
BRAMKARZE						
Radosław Sowa	12.10.1993	182	100	Huragan Starowola	Sowa	42
Daniel Żurawek	27.08.1991	190	105	Wychowanek	Żyraw	45
OBROŃCY						
Szymon Bryłka	24.10.1995	182	100	Wychowanek	Bryła	45
Rafał Boratyński	11.07.1997	191	85	Wychowanek	Borat	45
Maksymilian Kazubek	17.04.2002	197	95	Wychowanek	Benek	46
Andrzej Kielak	07.11.1987	180	85	Wychowanek	Trener	43
Dawid Latuszek	24.02.2002	180	70	Wychowanek	Latu	42
Jan Legat	20.06.1992	171	71	Wychowanek	Fionio	43
Łukasz Maruszak	21.04.1992	180	88	Wychowanek	Klata	43
Michał Maruszak	09.04.1993	175	83	Wychowanek	Bogdan	42
Kacper Pałdyna	07.11.2002	184	77	Wychowanek	Pokemon	44
Konrad Rusznica	05.08.2002	180	71	Wychowanek	Kondzio	45
Bartłomiej Trębacz	04.07.1998	192	92	Wychowanek	Trębi	44
Sebastian Rutowski	22.04.1991	182	99	Wychowanek	Ruta	43
POMOCNICY						
Jakub Jałocha	27.10.2002	164	48	Wychowanek	Kuba	40
Dominik Kowalczyk	25.12.2000	180	73	Wychowanek	Ziuta	43
Emil Kondej	15.09.1984	178	88	Wychowanek	Seta	44
Mikołaj Talarek	06.12.1997	180	77	Mazowsze Miętne	Miki	44
Oktawian Maruszak	09.03.1995	180	85	Wychowanek	Oktan	43
Szymon Sowiński	21.06.1995	182	78	Burza Pilawa	Szymi	43,5
Dominik Sowiński	08.05.1993	175	90	Huragan Starowola	Domin	43
Łukasz Mroczek	12.08.1991	178	85	Wychowanek	Łukasz	42
NAPASTNICY						
Kamil Kwiatkowski	05.05.1993	180	75	Mazowsze Miętne	Kwiatek	44
Oskar Mazek	11.03.2002	185	88	Wychowanek	Oski	44,5
Ernest Sitoi	16.06.1998	188	80	Wilga Garwolin E	rni	45
Jakub Pałdyna	12.10.2001	187	80	Wychowanek	Padi	45
PRZYBYLI						
Szymon Sowiński (Burza Pilawa)						
ODESZLI						
Adrian Baranowski (Burza Pilawa)						

eprasa.pl/de83db1

Promnik Gończyce

W rundzie jesiennej piłkarzy Promnika czeka sześć meczów na wyjeździe. W sumie przejadą 826 kilometrów. Nasi najbliżej mieli do Cegłowa (50 km) na bój z Jutrzenką. Najdalsza podróż czeka ich do Krzymoszy na starcie z Grodziskiem (81 km)

W górnym rzędzie od lewej: Łukasz Kalata (opieka medyczna) Tomasz Marciniak (przyjaciel drużyny) Eryk Radziej, Radosław Szewczyk, Bartosz Babik, Wojciech Zackiewicz (zawodnik/sekretarz), Kamil Mucha, Jakub Michalczyk, Kamil Białecki, Bartosz Zackiewicz (zawodnik/skarbnik), Marcin Owczarczyk, Jakub Cieśla, Szymon Ochnio, Emil Kasperczyk (przyjaciel drużyny). **W dolnym rzędzie od lewej:** Michał Zygadło (przyjaciel drużyny) Dominik Kiliszek, Hubert Woźniak, Patryk Woźniak, Przemysław Galbarczyk, Jakub Kapczyński (trener/zawodnik) Maciej Paziewski, Kamil Kosmala, Krzysztof Szewczyk, Dawid Kasperczyk, Kamil Misiak (prezes)

PROMNIK GOŃCZYCE
Rok założenia: 2016
Barwy: czarno-białe
Adres: Gończyce 106
Telefon: 518 667 712
Stadion: ul. Błachni 1, Sobolew

Prezes:	Kamil Misiak
Sekretarz:	Wojciech Zackiewicz
Skarbnik:	Bartosz Zackiewicz
Trener:	Jakub Kapczyński

TERMINARZ RUNDY JESIENNEJ

Promnik - ULKS Gołąbek	3:0
Promnik - Polonez	2:3
Jutrzenka - Promnik	4:2
Promnik - Płomień II	4:1
07.09., 16:00	Promnik - Korona
15.09., 14:00	Verifis - Promnik
21.09., 12:00	Promnik - Amazonka
29.09., 12:00	Świt - Promnik
05.10., 13:30	Promnik - Błękitni
12.10., ?	Grodzisk - Promnik
20.10., 15:00	Promnik - Podlasie II
26.10., ?	Strzelec - Promnik
03.11., 13:30	Promnik - Nojszewianka
10.11., ?	Niwa - Promnik

KADRA PROMNIKA GOŃCZYCE

IMIĘ I NAZWISKO	DATA URODZENIA	WZROST	WAGA	POPRZEDNI KLUB	KSYWA	NR BUTA
BRAMKARZE						
Kamil Białecki	15.11.1999	179	86	Zryw Sobolew	Melman	42,5
Jakub Michalczyk	23.06.2001	186	65	Promnik Łaskarzew	w Kuba	44
OBROŃCY						
Wojciech Zackiewicz	09.01.1998	180	80	Zryw Sobolew	Gruby	39
Kamil Mucha	04.06.1993	182	81	Sęp Żelechów	Muszka	42
Maciej Paziewski	10.06.1999	180	80	Promnik Łaskarzew	Paziu	44
Eryk Radziej	22.02.2000	185	78	Wilga Garwolin	Magic	44
Jakub Mąkowski	20.02.2000	184	84	Wilga Garwolin	Mąki	45
Bartosz Babik	25.12.2001	180	76	Wychowanek	Babik	42,5
Tomasz Klimek	09.09.1999	184	78	Wychowanek	Tomek	42,5
Dominik Okleja	27.06.1996	176	82	Snajper Sośninka	Ryba	43
POMOCNICY						
Bartosz Zackiewicz	01.03.1993	171	75	Zryw Sobolew	Zacek	39
Patryk Woźniak	01.01.2000	173	65	Wilga Garwolin	Woźniak	40
Hubert Woźniak	18.07.1997	173	66	Promnik Łaskarzew	Hubson	40
Przemysław Galbarczyk	01.07.1995	165	56	Promnik Łaskarzew	Gwiazda	39,5
Krzysztof Szewczyk	12.08.2001	172	62	Ruch Ryki	Krzysio	42
Radosław Szewczyk	22.08.1999	176	65	Promnik Łaskarzew	Radek	42,5
Dominik Kiliszek	20.06.1996	179	70	Promnik Łaskarzew	Dino	42
Marcin Papiernik	29.04.1997	177	72	Wychowanek	Migomat	42,5
Kamil Kosmala	25.06.2001	178	63	Promnik Łaskarzew	Kamil	42
Jakub Cieśla	13.08.2003	180	73	Wychowanek	Kuba	43
Michał Gałązka	18.01.1997	180	75	Zryw Sobolew	Majkel	42
Dawid Jurczak	02.06.2001	185	65	Wychowanek	Jura	43
Marcin Owczarczyk	25.04.1997	181	76	Sęp Żelechów	Owczar	43
Daniel Lechnio	08.01.1988	180	72	Wychowanek	Lenio	43
NAPASTNICY						
Dawid Kasperczyk	03.11.2002	171	64	Zryw Sobolew	Loczek	42
Bartłomiej Boratyński	21.03.1994	185	110	Wychowanek	Biały Lukaku	47
PRZYBYLI						
Dominik Okleja (Snajper Sośninka) Bartłomiej Boratyński, Daniel Lechnio, Marcin Papiernik (wszyscy nowo-zgłoszeni), Jakub Kapczyński (Sęp Żelechów)						

Hutnik Huta Czechy

W rundzie jesiennej piłkarzy Hutnika czeka osiem meczów na wyjeździe. W sumie przejadą 834 kilometry. Nasi najbliżej mieli do Miastkowa Kościelnego (22 km) na mecz z Wilgą. Najdalsza podróż czeka ich do Jabłonnej Lacka na bój z Jabłonianką (110 km)

W górnym rzędzie od lewej: Łukasz Ściborowski, Bartłomiej Mazek, Jakub Kardyka, Sebastian Grzegorczyk, Paweł Piętka, Maciej Lis, Mateusz Rękawek, Przemysław Grudniak, Rafał Trzmiel. **W środkowym rzędzie od lewej:** Łukasz Kowalski, Rafał Głąbicki (grający trener), Bogdan Głąbicki, Rafał Macioszek, Wojciech Wilczek, Kamil Sibilski, Paweł Wilczek, Bartłomiej Jedynak. **W dolnym rzędzie od lewej:** Mirosław Grzeszczak (prezes), Kamil Szostak, Filip Gawinek, Arkadiusz Wardak, Piotr Szostak, Michał Macioszek, Mateusz Zawadka, Wojciech Sęk

HUTNIK HUTA CZECHY
Rok założenia: 1946
Barwy: niebiesko-białe
Adres: Osadnicza 12 a, 08-440
Telefon: 512 180 997
Stadion: Trąbki

Prezes: Mirosław Grzeszczak
Wiceprezes: Łukasz Ściborowski
Trener: Rafał Głąbicki
Asystent trener: Piotr Szostak
Masażystka: Milena Jarząbek

TERMINARZ RUNDY JESIENNEJ

Victoria - Hutnik	1:4
5:2 Hutnik - Wektra	
2:3 Płomień - Hutnik 2:3	
4:1 Hutnik - Fenix	
08.09., 14:00	Mazovia II - Hutnik
14.09., 12:00	Hutnik - Wilga
21.09., 11:00	Tygrys - Hutnik
28.09., 16:00	Orzeł - Hutnik
05.10., 15:00	Hutnik - Naprzód
13.10., 15:00	Jabłonianka - Hutnik
19.10., 13:00	Hutnik - Miedzanka
26.10., 14:00	Czarni - Hutnik
02.11., 12:00	Hutnik - MKS Małkinia
10.11., 13:00	Jastrząb - Hutnik
16.11., 12:00	Hutnik - Zryw

KADRA HUTNIKA HUTA CZECHY

IMIĘ I NAZWISKO	DATA UR.	WZROST	WAGA	POPRZEDNI KLUB	KSYWA	NR BUTA
BRAMKARZE						
Maciej Lis	10.01.2001	190	87	Wilga Garwolin	Lisek	46
Marcin Łuczak	10.07.2001	182	70	Orzeł Unin	Łuczi	43
Piotr Kardyka	09.03.1985	185	85	Sokół Celestynów	Baniak	43
OBROŃCY						
Arkadiusz Wardak	17.11.1992	176	76	Wychowanek	Rumun	43
Przemysław Grudniak	11.02.1998	189	74	Wilga Garwolin	Dawca	45
Mateusz Rękawek	03.06.1997	188	83	Wychowanek	Mojsa	44,5
Wojciech Wilczek	05.12.1981	182	78	Burza Pilawa	Goli	42
Rafał Trzmiel	14.10.1993	183	84	Wychowanek	Rupert	44
Jakub Kardyka	21.07.1989	184	97	Wychowanek	Juba	42,5
Paweł Piętka	27.02.2000	180	90	Wychowanek	Sołtys	44
Bartosz Mazek	23.03.2000	186	85	Wilga Garwolin	Mazi	43
POMOCNICY						
Mateusz Zawadka	17.06.1993	174	72	KS Puznówka	Cudi	41
Rafał Głąbicki	15.08.1981	174	75	Mazur Karczew	Trener	41,5
Łukasz Kowalski	23.01.1983	168	80	Wilga Garwolin	Koń	40
Bartłomiej Jedynak	11.10.1997	182	80	Wychowanek	Żuraw	44
Sebastian Grzegorczyk	11.03.1995	182	81	Wychowanek	Seba	41,5
Kamil Sibilski	07.03.1993	178	82	Wychowanek	Grybs	42,5
Filip Gawinek	18.07.1993	178	79	Wychowanek	Gawin	42,5
Łukasz Ściborowski	10.05.1987	186	88	Wilga Garwolin	Ścibor	44
Michał Macioszek	17.11.1997	180	74	Wilga Garwolin	Macioszku	43
Rafał Macioszek	15.08.2000	180	75	Wilga Garwolin	Junior	42
Wojciech Sęk	05.12.1993	177	80	Wychowanek	Sęku	43
NAPASTNICY						
Bogdan Głąbicki	26.02.1947	172	70	Józefovia Józefów	Wuja	40,5
Kamil Szostak	20.08.1997	182	70	Wychowanek	Bimber	42
Piotr Szostak	14.06.1996	179	78	Mazur Karczew	Szosti	40,5
Paweł Wilczek	23.03.1990	185	87	Wychowanek	Wilku	41
PRZYBYLI						
Marcin Łuczak (Orzeł Unin)						

Zryw Sobolew

W rundzie jesiennej piłkarzy Zrywu czeka siedem meczów na wyjeździe. W sumie przejadą 1050 kilometry. Najbliżej będą mieli na starcie do Miastkowa Kościelnego z Wilgą. Najdalszy wyjazd za Pająkiem, Sterydem i spółką. Niemal 250 kilometrów zrobili do Jabłonnej Lacka

W górnym rzędzie od lewej: Andrzej Goliszewski (członek zarządu), Wojciech Majsterek, Patryk Białecki, Michał Wiśnioch, Mateusz Ostrowski, Marek Górski, Rafał Zabiegałowski, Jakub Białecki, Łukasz Niewczas, Jan Tywanek (prezes), Tomasz Tywanek (trener), Jacek Rudzki (członek zarządu). **W dolnym rzędzie od lewej:** Jarosław Włodarczyk, Piotr Pawlik, Paweł Król, Patryk Ragus, Mariusz Nozorek, Konrad Więckowski, Tomasz Komar, Krzysztof Kwaśniak, Cezary Błażejczyk, Przemysław Komar

ZRYW SOBOLEW
Rok założenia: 1946
Barwy: czerwono-biało -niebieskie
Adres: ul. Błachni 1, 08-460 Sobolew
Telefon: 25 682-50-23, 25 682-51-25

Prezes:	Jan Tywanek
Trener:	Tomasz Tywanek

TERMINARZ RUNDY JESIENNEJ

Zryw - Naprzód	3:1
Jabłonianka - Zryw	1:3
Zryw - Miedzanka	4:2
Czarni - Zryw	2:4
08.09., 16:00	Zryw - MKS Małkinia
15.09., 17:00	Jastrząb - Orzeł
22.09., 16:00	Zryw - Orzeł
29.09., 15:00	Zryw - Victoria
05.10., ??:??	Wektra - Zryw
13.10., 15:00	Zryw - Płomień
19.10., ?	Fenix - Zryw
27.10., 13:00	Zryw - Mazovia II
03.11., 11:00	Wilga - Zryw
10.11., 13:00	Zryw - Tygrys
16.11., 12:00	Hutnik - Zryw

KADRA ZRYWU SOBOLEW

NR, IMIĘ I NAZWISKO	DATA UR.	WZROST	WAGA	POPRZEDNI KLUB	KSYWA
BRAMKARZE					
1. Mariusz Nozorek	04.07.1980	176	80	Wychowanek	Nozor
12. Emil Mirowski	02.02.1985	186	90	Wisła Maciejowice	Emilio
OBROŃCY					
17. Patryk Białecki	25.06.2000	178	72	Wychowanek	Biały
14. Przemysław Komar	27.01.1997	182	69	Wychowanek	Przemo
21. Mateusz Ostrowski	18.10.1999	184	74	Wychowanek	Ostry
3. Maksymilian Pielak	22.07.2003	178	72	Wychowanek	Maks
16. Jakub Figielski	09.04.2002	188	71	Wychowanek	Figo
19. Rafał Zabiegałowski	19.09.1996	190	86	Wychowanek	Rafix
4. Łukasz Niewczas	07.06.1996	183	80	Wychowanek	Łuki
7. Konrad Więckowski	03.07.1991	180	80	Wychowanek	Kondzio
5. Maciej Tywanek	15.02.1991	177	85	Wychowanek	Tajwan
23. Wojciech Kazimierak	27.04.1995	184	77	Wychowanek	Firana
24. Szymon Szymański	08.12.2003	169	51	Wychowanek	Szymek
POMOCNICY					
6. Wojciech Majsterek	31.03.1998	183	77	Wilga Garwolin	Majster
8. Jakub Białecki	22.11.1996	188	80	Wychowanek	Grzesiek
20. Paweł Król	09.05.2000	178	68	Wychowanek	Królik
18. Krzysztof Kwaśniak	27.03.1990	170	74	Wychowanek	Krzysiek
13. Mateusz Michalec	16.02.2002	180	84	Snajper Sośninka	Mati
24. Patryk Ragus	07.05.2001	180	70	Wychowanek	Osman
18. Piotr Pawlik	29.01.1996	182	80	Wychowanek	Piter
NAPASTNICY					
10. Marek Górski	15.09.1989	192	90	Wilga Garwolin	Góral
11. Michał Wiśnioch	11.10.1991	182	72	Wilga Garwolin	Pająk
9. Cezary Błażejczyk	05.08.1992	176	75	Promnik Łaskarzew	Czacza
16. Mateusz Nakonieczny	15.10.1992	174	78	Wychowanek	Steryd
PRZYBYLI					
Mateusz Michalec (Snajper Sośninka), Jakub Figielski, Maksymilian Pielak (obaj z drużyny juniorów), Wojciech Kazimierak (wznowił treningi)					
ODESZLI					
Tomasz Kowalczyk (Legion Warszawa), Jarosław Włodarczyk (nie wznowił treningów)					

Pomnik Łskarzew

Przed zespołem Promnika siedem spotkań na obcych boiskach. Najbliższy wyjazd już za graczami Filipa Trzpila, do Maciejowic (13 km). Najdalej piłkarze z Łaskarzewa pojadą do Warszawy na mecze z KS-em Wesoła i Złym (76 km)

W górnym rzędzie od lewej: Filip Trzpil (grający trener), Marcin Pietryka, Mateusz Jóźwicki, Radosław Jóźwicki, Daniel Fic, Piotr Jarzyna, Grzegorz Korycki, Emil Kozikowski.
W dolnym rzędzie od lewej: Marcin Cieśla, Jakub Brzostowski, Michał Licbarski, Patryk Janisiewicz, Piotr Markowski, Albert Kondej, Dominik Alot, Arkadiusz Korycki

PROMNIK ŁASKARZEW
Rok założenia: 1922
Barwy: biało-niebiesko -czerwone
Adres: ul. Kusocińskiego 10, 08-450 Łaskarzew
Telefon: 25 684 52 94

Prezes:	Jan Sierański
Wiceprezes:	Sławomir Świerczyński
Wiceprezes:	Piotr Licbarski
Skarbnik:	Paweł Jasiński
Członkowie:	Jacek Kondej, Robert Rezwow, Paweł Korgol, Damian Paśnicki, Emil Kozikowski, Filip Trzpil, Mateusz Sadowski
Trener:	Filip Trzpil

TERMINARZ RUNDY JESIENNEJ

Wisła - Promnik	2:0
Start - Promnik	3:2
Promnik - Burza	0:2
08.09., 16:00	Bór - Promnik
15.09., 17:00	Promnik - Vulcan
21.09., 13:00	Advit - Promnik
29.09., 16:00	Promnik - CKS Celestynów
05.10., ?	Amur - Promnik
13.10., 15:00	Promnik - SRT Halinów
19.10., ?	KS Wesoła - Promnik
27.10., 13:00	Promnik - PKS Radość
02.11., ?	Zły - Promnik
10.11., 13:00	Promnik - Józefovia II

KADRA PROMNIKA ŁASKARZEW

IMIĘ I NAZWISKO	DATA UR.	WZROST	WAGA	POPRZEDNI KLUB	KSYWA	NR BUTA
BRAMKARZE						
Daniel Fic	15.08.1994	187	87	Orlęta Łuków	Ficu	43
Łukasz Grzechnik	04.04.1990	182	79	Wychowanek	Grzela	42
Mateusz Pawelec	01.10.1998	180	92	Wychowanek	Sagan	43
Jakub Kopik	24.01.2003	178	73	Wychowanek	Kopik	43
OBROŃCY						
Michał Jankowski	08.09.2000	186	80	Wychowanek	Jankos	45,5
Mateusz Jóźwicki	14.01.1999	189	89	Wilga Garwolin	Glancek	44
Piotr Markowski	20.06.1989	182	80	Fenix Siennica	Piotrek	46
Emil Kozikowski	04.06.1995	185	80	Wychowanek	Kozik	43
Patryk Janisiewicz	09.07.1997	175	86	Wilga Garwolin	Janes	43
Marcin Cieśl	07.02.1985	175	71	Ruch Ryki	Cieśla	42
Damian Paśnicki	05.07.1994	190	88	Amur Wilga	Wódz	43
Mateusz Brzostowski	25.11.1992	182	87	Wychowanek	Boksicz	44
Jakub Jasiński	30.08.1998					
Grzegorz Wolski	29.05.1990					
POMOCNICY						
Michał Licbarski	26.10.2000	173	68	Wychowanek	Glizda	40,5
Piotr Jarzyna	22.05.2000	178	72	Wychowanek	Malina	42
Albert Kondej	23.08.1996	175	77	Snajper Sośninka	Albi	42
Rafał Świder	24.10.1991	182	92	Amur Wilga	Oczko	44
Mateusz Pydyniak	18.09.1990	176	82	Mazur Karczew	Pydi	42
Piotr Szczypek	02.02.1998	180	80	Wychowanek	Szczepan	43
Grzegor Grabowiec	18.07.2003	177	67	Wychowanek	Grzesiu	44
Piotr Jaworski	12.03.1990	187	76	Wychowanek	Dziubek	46
Kacper Grzechnik	09.02.2000	174	72	Wychowanek	Kasok	46
Radosław Jóźwicki	02.07.1989	178	85	Wychowanek	Radzio	41
Jakub Brzostowski	02.10.2001	180	80	Snajper Sośninka	Szczurek	42
Filip Trzpil	21.03.1995	184	82	Mazur Karczew	Trzpilu	41
Kamil Świderski	26.05.1992	180	81	Snajper Sośninka	Kamil	42,5
Arkadiusz Korycki	01.03.1998	170	68	Snajper Sośninka	Korek	42
Grzegorz Korycki	28.02.1993	172	71	Snajper Sośninka	Bolek	40
NAPASTNICY						
Marcin Pietryka	06.04.1995	185	79	Wychowanek	Marycha	44
Dominik Alot	15.06.1995	190	76	Snajper Sośninka	Domino	45
Mariusz Jóźwicki	18.04.1984	180	76	Snajper Sośninka	Mario	46
PRZYBYLI						
Daniel Fic (Wilga Garwolin), Mateusz Jóźwicki (Wilga Garwolin), Piotr Markowski (Fenix Siennica), Albert Kondej, Arkadiusz Korycki, Kamil Świderski, Jakub Brzostowski, Bartłomiej Alot (wszyscy Snajper Sośninka), Marcin Cieśla (Ruch Ryki), Damian Paśnicki, Rafał Świder (obaj Amur Wilga), Mariusz Jóźwicki, Łukasz Grzechnik (obaj nowozgłoszeni).						
ODESZLI						
Kacper Kozikowski (Mazur Karczew), Przemysław Alot (Wilga Garwolin), Paweł Komorowski (OKS Otwock), Miłosz Mokwa, Jakub Bogucki (obaj Znicz Pruszków), Mateusz Sadowski (Orlęta Łuków)						

Amur Wilga

W rundzie jesiennej piłkrzy Amura czeka sześć meczów na wyjeździe. W sumie przejadą 458 kilometrów. Nasi najbliżej mieli do Maciejowic (24 km) na derby z Wisłą. Najdalsza podróż i to dwukrotnie czeka ich do Warszawy na starcie ze Złym i KS-em Wesoła (56 km)

W górnym rzędzie od lewej: Jacek Tracz (trener), Robert Ostolski, Kacper Mikulski, Robert Winek, Mateusz Głowala, Łukasz Galas, Mikołaj Gontarz, Damian Gontarz, Daniel Widłak, Sebastian Woźniak, Jakub Mielcuch, Dawid Niedźwiedzki. **W dolnym rzędzie od lewej:** Adrian Rzęsiewicz, Bartosz Urbaniak, Józef Wawer, Przemysław Głowala, Daniel Kosobucki, Wojciech Parol, Piotr Przybysz, Krzysztof Milewski

AMUR WILGA
Rok założenia: 1968
Barwy: pomarańczowo -zielone
Adres: ul. Warszawska 38, 08-470 Wilga
Telefon: 25 685 31 53

Prezes:	Marcin Budynek
Wiceprezes:	Mateusz Głowala
Trener:	Jacek Tracz

TERMINARZ RUNDY JESIENNEJ

Amur - Start		0:7
Wisła - Amur		2:1
Amur - SRT Halinów		1:2
KS Wesoła - Amur		4:1
07.09., 17:00	Amur - PKS Radość	
	Zły - Amur	
	Amur - Józefovia II	
	Wisła - Amur	
	Amur - Promnik	
	Burza - Amur	
	Amur - Bór	
	Vulcan - Amur	
	Amur - Advit	
	CKS Celestynów - Amur	

KADRA AMURA WILGI

IMIĘ I NAZWISKO	DATA UR.	WZROST	WAGA	POPRZEDNI KLUB	KSYWA	NR BUTA
BRAMKARZE						
Patryk Tkaczewski	05.03.1995	182	93	Wychowanek	Kaczor	44
Dawid Niedźwiedzki	16.10.2001	194	76	Mazur Karczew	Dawid	46
OBROŃCY						
Sebastian Woźniak	23.02.2001	184	90	Wychowanek	Adi	42
Mikołaj Gontarz	20.01.2001	180	65	Wychowanek	Miki	43
Dawid Widłak	16.12.2002	190	90	Mazur Karczew	Dejw	46
Mateusz Głowala	18.04.1991	175	80	Wychowanek	Dudek	41
Krzysztof Milewski	29.06.1992	186	83	Warta Sieradz	Krzysiek	45
Emil Mazek	01.06.1990	180	87	Orzeł Unin	Emil	43
Kacper Mikulski	12.12.1999	182	80	Wilga Garwolin	Kacper	43
Łukasz Galas	13.01.2000	180	75	Wychowanek	Łuki	46
Bartosz Urbaniak	11.02.2000	178	72	Wychowanek	Bartek	43
Wojciech Parol	24.04.1987	175	72	Amur Wilga	Ciastek	41
POMOCNICY						
Przemysław Głowala	20.06.1994	176	65	Wilga Garwolin	Mrówka	43
Mateusz Matysiak	10.04.1999	172	72	Orzeł Unin	Mati	41
Daniel Kosobucki	24.03.1998	175	85	Wilga Garwolin	Kosa	41
Damian Gontarz	04.07.1996	178	72	Wychowanek	Damian	43
Adrian Rzęsiewicz	04.06.1994	172	67	Wilga Garwolin	Menzi	41
Przemysław Szustek	15.06.1999	170	67	Mazur Karczew	Przemek	41
Damian Pyrzanowski	16.07.1991	174	70	Wychowanek	Pyrzan	42
Sebastian Gontarz	27.03.2991	170	75	Wychowanek	Seba	43
NAPASTNICY						
Piotr Przybysz	31.07.1996	176	68	Orzeł	Piotrek	42
Józef Wawer	20.03.1995	170	61	MKS Mianów	Józek	40
Robert Winek	31.12.1968	176	79	Wychowanek	Siumpi	43
Jakub Mielcuch	05.01.2000	186	92	KS Sobienie Jeziory K	uba	45
PRZYBYLI						
Józef Wawer (MKS Mianów), Daniel Widłak (Mazur Karczew), Dawid Niedźwiedzki (Mazur Karczew), Łukasz Galas (nowozgłoszony), Przemysław Głowala (Wilga Garwolin), Piotr Przybysz (Orzeł Unin), Mateusz Matysiak (Orzeł Unin), Krzysztof Milewski (Warta Sieradz), Adrian Rzęsiewicz (Wilga Garwolin), Przemysław Szustek (Mazur Karczew), Jakub Mielcuch (KS Sobienie Jeziory)						
ODESZLI						
Rafał Świder (Promnik Łaskarzew), Damian Paśnicki (Promnik Łaskarzew), Dominik Cichecki (Wisła Dziecinów), Dawid Błaszkiewicz (Wisła Dziecinów), Damian Banasiewicz (KS Sobienie Jeziory), Mateusz Cieślak (KS Sobienie Jeziory), Arkadiusz Kołodziejek (Wilga Garwolin), Dawid Wasąźnik (Wilga Garwolin)						

Wilga Miastków Kościelny

W rundzie jesiennej piłkarzy Wilgi czeka osiem meczów na wyjeździe. W sumie przejadą 834 kilometry. Nasi najbliżej mieli do Unina (12 km) na derby z Orłem. Najdalsza podróż czeka ich do Jabłonnej Lacka na bój z Jabłonianką (106 km)

W górnym rzędzie od lewej: Bartosz Borkowski, Damian Rodak, Kacper Szostak, Patryk Salamończyk, Mikołaj Dybcio, Bartosz Wasilka. **W środkowym rzędzie od lewej:** Przemysław Kajka, Aleksander Matysek, Piotr Śliński, Artur Kajka, Przemysław Baran, Jakub Wardak. **W dolnym rzędzie od lewej:** Sebastian Miszta, Maciej Ponceleusz, Bartosz Jaroń, Mateusz Hajdacki (trener), Krzysztof Aniszewski, Paweł Cichecki, Jakub Górski

WILGA MIASTKÓW KOŚCIELNY
Rok założenia: 1992
Barwy: niebiesko-żółto -czarne
Adres: ul. Szkolna 8, 08-420 Miastków
Telefon: 25 751 09 76

Prezes:	Marek Bąk
Wiceprezes:	Dariusz Bakiera
Trener:	Mateusz Hajdacki
Kierownik drużyny:	Dariusz Bakiera

TERMINARZ RUNDY JESIENNEJ

Płomień - Wilga		0:0
Wilga - Fenix		0:3
Mazovia II - Wilga		1:0
Orzeł - Wilga		0:0
07.09., 16:30	Wilga - Tygrys	
14.09., 12:00	Hutnik - Wilga	
21.09., 16:00	Wilga - Naprzód	
29.09., 15:00	Jabłonianka - Wilga	
05.10., 15:30	Wilga - Miedzanka	
12.10., 15:30	Czarni - Wilga	
19.10., 11:00	Wilga-MKS Małkinia	
27.10., 14:00	Jastrząb - Wilga	
03.11., 11:00	Wilga - Zryw	
10.11., 11:00	Victoria - Wilga	
17.11.. 13:00	Wilga - Wektra	

KADRA WILGI MIASTKÓW KOŚCIELNY

IMIĘ I NAZWISKO	DATA UR.	WZROST	WAGA	POPRZEDNI KLUB	KSYWA	NR BUTA
BRAMKARZE						
Patryk Salamończyk	16.01.1997	186	85	Wychowanek	Patryk	45
Kacper Szostak	22.05.2001	195	90	Wychowanek	Szosti	45
OBROŃCY						
Krzysztof Aniszewski	21.08.1990	182	85	Mazowsze Miętne	Zyziu	44,5
Michał Kędziorek	06.05.1999	177	68	Wychowanek	Kędzi	42
Karol Bogusz	18.05.1993	176	72	Mazowsze Miętne	Kaju	42,5
Mikołaj Dybcio	20.02.2001	185	85	Wilga Garwolin	Mikita	46
Jacek Gajownik	25.03.1990	179	87	Sęp Żelechów	Jaca	43
Kamil Latuszek	06.06.1990	183	88	Wychowanek	Lati	44
Jarosław Zając	06.03.1985	180	75	Wychowanek	Jasiek	42
Bartosz Wasilka	20.03.1999	179	70	Wychowanek	Książę PGR-u	44
Bartosz Jaroń	30.09.2001	177	67	Wychowanek	Bartek	43,5
Sebastian Miszta	14.06.2002	172	58	Wychowanek	Seba	44
Michał Szustek	06.02.2003	175	71	Wychowanek	Michał	44
POMOCNICY						
Przemysław Baran	08.04.1990	186	85	Wychowanek	Czołg	44
Fabian Frelik	12.12.2001	183	68	Wychowanek	Fabio	43
Artur Kajka	25.08.2000	182	87	Wychowanek T	urek	42
Piotr Kondej	12.03.1987	176	74	Amur Wilga	Pietka	41
Hubert Kruk	05.03.2000			Wychowanek	Hubi, Dziku	43
Maciej Ponceleusz	18.08.2002	170	73	Wychowanek	Pączek	42
Damian Rodak	22.05.2002	186	80	Wilga Garwolin	Rodi	45
Michał Zieliński	28.09.1994	176	73	Wilga Garwolin	Zielik	44
Jakub Wardak	17.06.1995	178	76	Hutni Huta Czechy	Wardi	44
Piotr Śliński	25.06.1998	174	73	Wychowanek	Dembele	43
Bartosz Borkowski	06.02.2001	183	73	Wychowanek	Boro	45
Jakub Górski	22.09.2001	176	53	Wychowanek	Kuba	43
NAPASTNICY						
Paweł Cichecki	31.05.1988	175	75	Wychowanek	Cichy	41
Jakub Biedrzycki	08.01.1997	201	87	Wychowanek	Budyń	46
Piotr Domański	25.07.1988	177	72	Wychowanek	Doman	43
Przemysław Kajka	24.09.2002	180	74	Wychowanek	Przemek	45
Aleksander Matysek	28.10.2002	169	56	Wychowanek	Miecio	41,5

Sęp Żelechów

Piłkarze Sępa pięciokrotnie wybiorą się na wyjazd w rundzie jesiennej. W sumie przejadą 841 kilometrów. Najdalej będą mieli do Jartyporów na bój z Tajfunem (93 km). Dwa najbliższe wyjazdy,to starcia z Iskrą Kotuń i LKS-em Ostrówek (nieco ponad 30 km)

W górnym rzędzie od lewej: Grzegorz Frankowski (asystent trener), Szymon Słyk, Albert Stodulski, Piotr Mądry, Maciej Parzyszek, Michał Jawroski, Patryk Owczarczyk, Paweł Michalik, Sebastian Zegadło, Sebastian Szewczak, Damian Grzyb, Robert Barański (trener), Leszek Woźniak (prezes). **W dolnym rzędzie od lewej:** Sebastian Chudek, Marcin Miszkurka, Jan Barański, Łukasz Beczek, Jarosław Rudzki, Bartosz Wdowiak, Arkadiusz Kot, Kacper Lesisz, Mikołaj Chudek

SĘP ŻELECHÓW
Rok założenia: 1921
Barwy: niebiesko-białe
Adres: ul. Chłopickiego 96, 08-430 Żelechów
Telefon: 608 346 781

Prezes:	Leszek Woźniak
Trener:	Robert Barański
Kierownik drużyny:	Grzegorz Frankowski

TERMINARZ RUNDY JESIENNEJ

Rywal - Sęp		1:1
Sęp - Olimpia		4:0
Sęp - Kolektyw		1:2
08.09., 16:30	Sęp - ŁKD Łosice	
15.09., 16:15	Iskra - Sęp	
22.09., 16:00	Sęp - Polonez	
29.09., 16:30	LKS Ostrówek - Sęp	
05.10., 15:00	Sęp - Watra	
13.10., 15:30	Tajfun - Sęp	
19.10., ?	Wicher - Sęp	
26.10., ?	Sęp - Tęcza K.	
02.11., ?	Tęcza S. - Sęp	
09.11., ?	Sęp - Kosovia	

KADRA SĘPA ŻELECHÓW

IMIĘ I NAZWISKO	DATA UR.	WZROST	WAGA	POPRZEDNI KLUB	KSYWA	NR BUTA
BRAMKARZE						
Jan Barański	05.03.1994	190	75	KS Puznówka	Jano	42
Łukasz Beczek	27.09.1990	173	93	Wychowanek	Beko	43
OBROŃCY						
Piotr Mądry	02.02.1987	180	85	Ruch Ryki Topek 45		
Patryczk Owczarczyk	22.12.2000	185	75	Wilga Garwolin	Niedźwiedź	46
Sebastian Szewczak	31.08.2000	196	97	Wychowanek	Seba	48
Bartłomiej Wdowiak	04.10.2000	180	79	Wychowanek	Bartek	44
Maciej Parzyszek	19.07.1992	181	86	Hutnik Huta	Czechy	43
Mikołaj Chudek	18.02.1999	178	85	Wychowanek	Chudy	43
Michał Grzyb	01.09.2001	177	72	Wychowanek	Michał	43
Seweryn Jaworski	30.04.1998	190	95	Wychowanek	Seweryn	45
POMOCNICY						
Mariusz Miszkurka	19.07.2002	178	76	Wychowanek	Mario	43
Szymon Słyk	11.02.1999	180	80	Wychowanek	Słyku	44
Michał Jaworski	18.10.1995	184	80	Wychowanek	Misiek	44
Sebastian Chudek	25.09.2003	183	71	Wychowanek	Sebas	45
Mateusz Szwej	18.09.1990	185	82	KS Puznówka	Szwejo	43
Damian Grzyb	08.09.2002	175	72	Wychowanek	Grzybek	44
Arkadiusz Kot	03.11.2000	176	61	Wychowanek	Kot	43
Jarosław Rudzki	28.12.1989	170	70	Wychowanek	Roki	42
Sebastian Zegadło	21.06.1999	183	83	Wychowanek	Sadło	43
Marcin Szulc	20.10.1977	172	75	Fenix Siennica	Marcin	42
Paweł Michalski	10.12.1995	170	73	Wychowanek	Bożena	43
NAPASTNICY						
Kacper Lesisz	16.05.2003	170	63	Wychowanek	Kacper	43
Albert Stodulski	25.09.1996	185	71	Wychowanek	Albert	44
Robert Całka	05.08.1993	178	80	KS Puznówka	Mesi	43
Paweł Mazurek	05.06.1992	176	79	Dwernicki Stoczek	Łuk. Mazi	43

Burza Pilawa

W rundzie jesiennej piłkarzy Burzy czeka siedem meczów na wyjeździe. W sumie przejadą 538 kilometrów. Nasi najbliżej mieli do Łaskarzewa na derby z Promnikiem (15 km). Najdalsza podróż czeka ich do Warszawy (58 km)

W górnym rzędzie od lewej: Szymon Kowalczyk, Hubert Osiak, Sebastian Manowski, Maciej Sałata, Adam Braun, Michał Saganek, Krystian Kot, Adrian Golewski, Piotr Nurzyński, Rafał Krzyśpiak, Marcin Żak (trener). **W dolny rzędzie od lewej:** Denis Dobrowolski, Damian Żak, Hubert Braun, Artur Meloyan, Marcin Bylinka, Michał Burek, Dawid Kowalski, Artur Boratyński

BURZA PILAWA
Rok założenia: 1946
Barwy: zielono-czerwone
Adres: ul. Spacerowa 5, 08-440 Pilawa
Telefon: 605 852 326

Prezes:	Magda Teperek
Członkowie zarządu:	Marcin Bylinka, Daniel Trzeciak, Jacek Mucha, Denis Dobrowolski
Komisja rewizyjna:	Łukasz Kazimierak, Marzena Trzpil
Trener:	Marcin Żak
Kierownik drużyny:	Kamil Sobota

TERMINARZ RUNDY JESIENNEJ

Józefovia - Burza		5:3
Burza - Wisła		4:1
Promnik - Burza		0:2
07.09., 17:00	Start - Wisła	
14.09., 16:00	Burza - Bór	
21.09., 16:00	Vulcan - Burza	
28.09., 16:00	Burza - Advit	
06.10., 15:30	Celestynów - Burza	
12.10., 15:00	Burza - Amur	
19.10., ?	SRT Halinów - Burza	
26.10., ?	Burza - KS Wesoła	
02.11., ?	PKS Radość - Burza	
09.11., ?	Burza - AKS Zły	

KADRA BURZY PILAWA

IMIĘ I NAZWISKO	DATA UR.	WZROST	WAGA	POPRZEDNI KLUB	KSYWA	NR BUTA
BRAMKARZ						
Piotr Nurzyński	15.03.1992	189	90	Wilga Garwolin	Pepa	44
OBROŃCY						
Sebastian Mianowski	02.04.1994	189	105	Wilga Garwolin	Seba	44
Adrian Baranowski	20.08.1995	182	85	Orzeł Parysów	Melek	45
Hubert Braun	31.08.1996	181	84	Orzeł Unin	Brauniak	43
Michał Saganek	13.06.1992	181	78	Mazowsze Miętne	Sagan	43
Adam Braun	24.06.1992	177	76	Wychowanek	Adam	43
Bartłomiej Bieńko	24.06.2003	175	64	Wychowanek	Bart	43
Dominik Szostak	22.03.2003	183	60	Wychowanek	Pingiel	42
Marcin Chojecki	26.12.2003	173	64	Wychowanek	Chomik	43
Adrian Łukasik	21.04.1995	179	76	Wychowanek	Globi	43
POMOCNICY						
Hubert Osiak	07.04.1990	183	90	Wilga Garwolin	Hubert	44
Rafał Krzyśpiak	01.12.1998	177	63	Wilga Garwolin	Biały	42
Dawid Kowalski	04.10.2001	181	67	Orzeł Unin	Kowal	43
Daniel Dydek	29.05.2003	185	63	Wychowanek	Dydek	43
Adrian Rudnicki	01.01.2003	185	76	Wychowanek	Rudy	44
Kacper Górski	07.02.2003	185	68	Wychowanek	Górski	43
Denis Dobrowolski	24.11.1993	172	73	Legia Warszawa	Deyna	42
Jan Błachnio	16.07.1993	178	74	Mazowsze Miętne	Jano	43
Krystian Kot	07.05.1997	180	77	Orzeł Parysów	Kotek	44
Michał Burek	08.03.2001	179	78	Wychowanek	Burek	43
Artur Boratyński	18.05.1997	175	68	Wychowanek	Sztywniak	42
Kamil Burek	27.05.1995	179	95	Wychowanek	Burek	43
Marcin Bylinka	16.06.1992	178	75	Wychowanek	Byla	42
Artur Meloyan	09.12.2001	174	68	Wilga Garwolin	Melo	42
NAPASTNICY						
Damian Żak	25.10.1997	173	58	Orzeł Unin	Żaczek	41
Szymon Kowalczyk	14.05 1998	180	75	Wychowanek	Szymon	42
Jakub Saganek	19.08.1997	190	112	Wychowanek	Smoku	44
Jakub Michalczyk	17.06.2003	194	66	Wychowanek	Micha	43
Michał Bąkowski	18.06.2003	182	63	Wychowanek	Michał	42
Kamil Kasprzak	15.09.2003	185	62	Wychowanek	Tyczka	43
Adrian Golewski	29.03.1991	182	79	Wychowanek	Adi	43

PRZYBYLI

Szymon Kowalczyk (nowozgłoszony), Bartłomiej Bieńko, Dominik Szostk, Marcin Chojecki, Daniel Dydek, Adrian Rudnicki, Kacper Górski, Jakub Michalczyk, Michał Bąkowski, Kamil Kasprzak (wszyscy z drużyny juniorów)

ODESZLI

Filip Gac (Wilga Garwolin), Mikołaj Gola (zawieszenie)

» FESTIWAL SATURATOR TEATRALNY, GARWOLIN, 13-15 WRZEŚNIA

TEATRALNY SATURATOR W GARWOLINIE

Saturator Teatralny w Garwolinie to kolejny festiwal na kulturalnej mapie Mazowsza. Między 13 a 15 września Mazowiecki Instytut Kultury, Miasto Garwolin i Centrum Sportu i Kultury w Garwolinie zapraszają wszystkich miłośników teatralnych wrażeń do udziału w wyjątkowym wydarzeniu artystycznym. W programie m.in. przedstawienia dla dzieci i dorosłych, spektakle teatrów ulicznych z Polski i zagranicy, występy zespołów lokalnych oraz parada teatrów ulicami miasta

Garwolin, to miasto wielu teatralnych przedsięwzięć i prężnie działającego niezawodowego ruchu teatralnego. Brak zawodowej sceny w mieście w żaden sposób nie przeszkadza miłośnikom i pasjonatom teatru – biorą sprawy w swoje ręce i sami robią dobry teatr, który spotyka się z dużym uznaniem, zdobywając nagrody na przeglądach, konkursach i festiwalach teatralnych. Mają swoją wierną publiczność lokalną, która z oddaniem śledzi ich rozwój, sukcesy i artystyczne dokonania.

MIASTO Z WIERNĄ PUBLICZNOŚCIĄ

By jeszcze mocniej wspierać i dbać o rozwój tych cennych teatralnych działań Mazowiecki Instytut Kultury wspólnie z władzami Garwolina oraz Centrum Sportu i Kultury organizują w mieście Festiwal Saturator Teatralny. Od 13 do 15 września przestrzenią miasta zawładną teatry, które, sięgając po rozmaite środki wyrazu i tematy, zaproszą do udziału widzów w każdym wieku.

DLA DZIECI I DLA DOROSŁYCH, Z POLSKI I ZAGRANICY

To będzie prawdziwe święto teatru – przestrzeń inspirującej konfrontacji dorobku lokalnych grup teatralnych z zawodowymi zespołami z kraju i zagranicy. Obok skłaniających do refleksji poważnych tematów nie zabraknie również spektakli, które dostarczą widzom mnóstwa śmiechu i doskonałej rozrywki. W programie znajdą się przedstawienia rodzinne, spektakle dla dzieci, duże przedsięwzięcia plenerowe. Niektóre spektakle grana będą w tradycyjnej przestrzeni sceny pudełkowej, ale duża część odbywać się będzie w przestrzeni miejskiej w okolicach pływalni *Garwolanka*. Festiwal poprzedzą również rozmaite działania towarzyszące, przygotowane dla dzieci i młodzieży. Uczestnicy m.in. wezmą udział w warsztatach pisania o teatrze czy zajęciach ruchowych, prowadzonych przez zawodowych tancerzy i choreografów.

W programie festiwalu znajdą się zespoły o uznanym dorobku artystycznym, cenione i lubiane na całym świecie, m.in. Teatr Porywacze Ciał, Teatr Akt, Warszawskie Centrum Pantomimy czy Kijowski Teatr Uliczny. Na festiwalu nie może jednak zabraknąć działających w Garwolinie grup artystycznych – Teatru Rękawiczka czy Teatru O!Mamy. Na początku festiwalowych zmagań wszystkie grupy przejdą ulicami miasta w paradzie, angażując mieszkańców i zapraszając ich do udziału.

SATURATOR DAJE GŁĘBOKI ODDECH

Dlaczego Saturator? Ponieważ istotą procesu saturacji jest nasycanie. I tak jak w medycynie saturacja wspomaga wydolność oddechową pacjenta, tak Saturator Teatralny ma za zadanie wspomaganie lokalnego teatralnego „układu krążenia" – nie tylko wśród działaczy grup teatralnych, ale również mieszkających w Garwolinie miłośników teatru, którzy oddaleni są od głównych ośrodków życia teatralnego. Zadaniem Saturatora jest więc stworzenie nowego miejsca na kulturalnej mapie Polski, służącego upowszechnianiu sztuki teatru. Miejsca twórczych spotkań, wymiany doświadczeń między zawodowymi i niezawodowymi artystami, przestrzeni dobrych teatralnych emocji.

Szczegóły programu dostępne są na stronach www.festiwalsaturator.pl oraz www.mik.waw.pl. Zachęcamy również do śledzenia Saturatora na Facebooku i Instagramie. Udział we wszystkich wydarzeniach w ramach festiwalu jest bezpłatny.

Organizatorem Festiwalu jest Mazowiecki Instytut Kultury. Współorganizatorzy: Miasto Garwolin i Centrum Sportu i Kultury w Garwolinie.

Festiwal Saturator Teatralny został objęty Honorowym patronatem Marszałka Województwa Mazowieckiego oraz Burmistrza Miasta Garwolin.

Dziękujemy za wsparcie sponsorom:

- WILSAD
- INTERDRUK
- ERCA
- REMBUD
- JARMIR
- MELIORANT
- CARTEX
- EKOLIDER
- RSRH
- DOMAR
- GROSIK S.C.
- CZAN
- OCHNIK
- SORRISO
- PANDA ZABAWKI
- MĄDRA SOWA
- OSK OLAF
- SZKOŁA TAŃCA KORDASZEWSCY
- MEBLOPŁYT
- NET ARN
- PLAST-BET
- SAMORAJ
- ENET MEDIA

eprasa.pl de83db1dd5

Dodaj swoje ogłoszenie

Jak zamieścić ogłoszenie drobne* w gazecie? Wybierz jeden ze sposobów

SMS

Napisz w telefonie komórkowym dowolnej sieci SMS z treścią ogłoszenia (maksymalnie 160 znaków), zaczynając od skrótu TGO, np.: TGO.oddam szczeniaki w dobre ręce. Podaj miejscowość oraz numer telefonu kontaktowego. Wyślij SMS pod nr 72051. Koszt SMS-a wynosi 2,46 zł z VAT. Ogłoszenie ukaże się w kolejnym wydaniu gazety. Serwis funkcjonuje we współpracy z firmą Bild Presse z siedzibą w Łodzi.

KUPON

Napisz treść ogłoszenia na wyciętym z gazety, ważnym kuponie i dostarcz go do redakcji - osobiście lub wrzuć do skrzynki kontaktowej gazety. Możesz także wysłać go pocztą. Ogłoszenie jest bezpłatne i ukaże się w kolejnym wydaniu gazety.

REDAKCJA

Przyjdź do redakcji i podaj treść ogłoszenia. Cena za jedną emisję wynosi 2,00 zł + VAT (2,46 zł z VAT).

PORTAL

Dodaj ogłoszenie przez stronę internetową: www.twojglos.pl lub www.twojglos-garwolin.pl (regulamin dodawania ogłoszeń przez portal oraz cennik znajduje się w zakładce „ogłoszenia drobne").

* nie dotyczy usług, promocji firm i sprzedaży komercyjnej

SMS o treści: **TGO.treść ogłoszenia** wyślij na numer **72051** (koszt 2,46 zł z VAT)

OGŁOSZENIA KOMERCYJNE

Ogłoszenia dotyczące **usług, promocji firm, sprzedaży komercyjnej** przyjmowane są w redakcji gazety - **koszt 7,00 zł + VAT** (8,61 zł z VAT) lub przez portale: www.twojglos.pl, www.twojglos-garwolin.pl (regulamin dodawania ogłoszeń przez portal oraz cennik znajduje się w zakładce „ogłoszenia drobne").

Ogłoszenie dostarczone do redakcji do poniedziałku do godz. 10:00 ukaże się w najbliższym środowym wydaniu. W przypadku wysłania kuponu pocztą lub wrzucenia do skrzynki kontaktowej o terminie publikacji decyduje data dotarcia kuponu do redakcji. Treść ogłoszenia powinna być zgodna z obowiązującym Regulaminem. Regulamin zamawiania ogłoszeń drobnych znajduje się w siedzibie redakcji oraz na stronach internetowych: www.twojglos.pl, www.twojglos-garwolin.pl w zakładce „Regulamin". Redakcja zastrzega sobie prawo ingerencji w treść ogłoszenia w przypadku, gdy podana kategoria jest niezgodna z treścią ogłoszenia, lub gdy treść ogłoszenia zawiera błędy ortograficzne lub stylistyczne. Redakcja nie odpowiada za treść ogłoszeń.

KUPON na bezpłatne ogłoszenie drobne*

(kupon ważny do 23.09.2019)

TREŚĆ OGŁOSZENIA:

CENA:

MIEJSCOWOŚĆ:

TELEFON KONTAKTOWY:

* nie dotyczy usług, promocji firm i sprzedaży komercyjnej

TWÓJ Głos kupon ważny do 23 września 2019

OGŁOSZENIA

MIESZKANIE SPRZEDAM

MIESZKANIE 51 m2, drugie piętro, dwa pokoje, kuchnia, łazienka, duży balkon, Ryki, os. Kochanowskiego. Cena do uzg. Tel. 504 401 925.

MIESZKANIE spółdzielcze własnościowe pow. 50 mkw, os. Kochanowskiego w Rykach. Tel. 508 459 807

KAWALERKA 27,5 m2; na ulicy Stacyjnej w Garwolinie; II piętro; umeblowana; cena do uzgodnienia. Tel. 511 319 366.

MIESZKANIE 3-pokojowe, po remoncie + garaż, za dodatkową opłatą meble. Podlodów. Cena 111.000 zł. Tel. 500 506 949.

MIESZKANIE własnościowe w bloku w Rykach na osiedlu Kochanowskiego 63 m2, 3 pokoje z kuchnią, łazienka, duży balkon Tel.. Tel. 668 138 019.

KAWALERKA ok. 20 m2, w centrum Ryk (koło kościoła), z garażem w podwórku. Cena 75 tys. zł. Ryki. Tel. Tel. 603 998 939.

MIESZKANIE 3-pokojowe, I piętro, balkon, piwnica, przy parku. Dęblin Lotnisko. Tel. 793 242 619.

KAWALERKA ok. 20 m2 z garażem w podwórku, może być na działalność. Cena 80 tys.. Tel. 603 998 939 . Centrum Ryk .

MIESZKANIE KUPIĘ

KUPIĘ pilnie mieszkanie, parter, CO, CCW, w bloku, może być do remontu, minimum kawalerka lub 2 pokoje z oddzielną kuchnią. Tel. 666 887 779

MIESZKANIE w Dęblinie na os. Wiślana, powierzchnia do 38 m2. Tel. 728 351 477.

KAWALERKĘ w Rykach na parterze lub 1 piętro.. Tel. 728 330 782.

MIESZKANIE ZAMIENIĘ

ZAMIENIĘ mieszkanie 50 m2 na pierwszym piętrze, 2pokoje, kuchnia, WC, łazienka, duży balkon, piwnica, na większe 3-4 pokojowe z dopłatą. Ryki ul Kochanowskiego. Tel. 728 330 782.

DOM SPRZEDAM

DOM może być działalność np salon fryzjerski, kosmetyczny, lodziarnię. Ryki, ul Słowackiego 13 A Tel. 607 084 093

DOM piętrowy wolnostojący w Dęblinie ul. Sienkiewicza, dom w bardzo dobrym stanie, na działce 760 m, ocieplony, dach pokryty blachą szwedzką, kostka na podwórku, wszystkie przyłącza. Cena do uzg. Tel. 53 906 21 89

DOM z budynkami gospodarczymi, na działce 0,25ha, Bazanów Stary, centrum, cena 170.000 do negocjacji. Tel. 721 816 477

DOM pow. 100 m2, 3 pokoje, kuchnia, łazienka, na działce 13a, na działce garaże i budynki gospodarcze, dom do remontu. Cena do uzgodnienia. Stawy Tel. 693 099 477 Kontakt , 721 091 043

DOM jednorodzinny niedaleko centrum, 4 pokoje, salon, kuchnia z jadalnią, do zamieszkania w Dęblinie. Cena do uzg. Dęblin. Tel. 662 388 689

DOM w stanie surowym na działce 10 a. Leopoldów, ul. Spacerowa. Tel. 603 897 646.

DOM z poddaszem 130 m na działce 10 ar, blisko kolej, szkoła, sklepy, miejsce atrakcyjne w Podebłociu. Tel. 692 800 580.

DOM piętrowy w samym centrum Ryk, w ciągłej zabudowie, 95 m2 + pomieszczenia gospodarcze, podwórko, 2 wyjścia, idealny na działalność gosp. 5 pokoi, łazienka. Cena do uzgodnienia. Ryki ul. Krótka 3. Tel. 502 554 765, 606 173 605.

DOM drewniany w Podwierzbiu pow.rycki, dwa bud. gospod. murowane, stodoła drewniana, ogród, łąka, na posesji 33 ar, media: prąd + siła, woda z wodociągu, studnia, linia telef., dom przy głównej drodze, blisko szkoła, sklepy, kościół, przyst.autob. Cena do uzg. Tel. 501 753 501 lub 502 073 326.

DOM drewniany parterowy 120m2 wszystkie media. Żelechów ul. Długa 53. Tel. 514 742 148.

SIEDLISKO z budynkami murowanymi, polem 1,05ha oraz lasem 0,32ha w Niwie Babickiej. Cena do uzgodnienia.. Tel. 783 873 823.

DOM z poddaszem 130 m na działce 10 ar, blisko kolej, szkoła, sklepy, miejsce atrakcyjne w Podebłociu. Tel. 692 800 580.

NIERUCHOMOŚĆ zabudowana domem, ok. 100 m2, dwa pokoje, kuchnia, łazienka, 2 garaże, działka ok. 900m2, wszystkie nowe media, ogrzewanie gazowe, gotowe do zamieszkania. Cena do uzgodnienia. Dęblin. Tel. 665 382 466.

DOM piętrowy 100 m2 - 5 pokoi, 2 łazienki + strych, jednorodzinny, podpiwniczony, murowany z budynkiem gospodarczym, na działce 15 arów przy stacji PKP. Cena 390.000 zł. Dęblin - Michalinów.. Tel. 696 846 974.

DOM piętrowy z budynkiem gospodarczym (może być przeznaczony na działalność) na działce o pow. ok. 3600m2, z możliwością podziału. Cena do uzgodnienia. Ryki róg ul. Żytniej i ul. Wyczółkowskiego. Tel. 604 419 037, 503 009 110.

DOM parterowy w samym centrum Ryk, w ciągłej zabudowie, 85 m + pomieszczenia gospodarcze, podwórko, 2 wyjścia, idealny na działalność gosp. 5 pokoi, łazienka. Cena do uzgodnienia. Ryki ul. Krótka 3. Tel. 502 554 765, 606 173 605.

DOM ZAMIENIĘ

MIESZKANIE 1 piętro, 50 m2 zamienię na większe 3-4 pokojowe na parterze lub 1 piętro (lub dom). Duża dopłata do zamiany z naszej strony. Cena do uzgodnienia. Ryki, ul. Kochanowskiego.. Tel. 728 330 782.

LOKAL SPRZEDAM

BUDYNEK sklepowy 79 m2 wolnostojący na działce 1200 m2. Cena do uzg. Stężyca. Tel. 81 866 36 20

GARAŻ 45m2. Cena do uzgodnienia.. Tel. 600551667. Ryki, os. Witosa.

SPRZEDAM lub wynajmę FIRMĘ STAWEX pow. 3,5 ha, 4 tys. m2 magazynów, warsztatów,. Maciejowice.. Tel. Tel. 888 302 303.

BUDYNEK sklepowy 79 m2 wolnostojący na działce 1200 m2. Cena do uzg. Stężyca.. Tel. 81 866 36 20.

DO WYNAJĘCIA POSIADAM

MIESZKANIA lub pokoje w Dęblinie przy ul. Podchorążych, ul. Urbanowicza (os. Lotnisko) i w centrum, umeblowane, do zamieszkania od zaraz. Cena do uzg. Tel. 509 851 846 Kontakt lub 607 084 098

KONTENERY mieszkalne/pracownicze; więcej szczegółów telefonicznie;

Jedno ogłoszenie = jedna oferta

UWAGA!!!

W jednym ogłoszeniu można podać tylko jedną ofertę sprzedaży, kupna, czynności. W przypadku, gdy w ogłoszeniu będzie więcej ofert, opublikowana zostanie pierwsza w kolejności, nawet, jeśli pozostałe dotyczą tej samej kategorii.

1. Z ogłoszenia: „Sprzedam kosiarkę rotacyjną, pługi czteroskibowe, kultywator..." opublikowana zostanie oferta sprzedaży kosiarki rotacyjnej. Pozostałe dwie rzeczy należy podać w kolejnych ogłoszeniach.

2. Z ogłoszenia: „Kupię samochód audi, seat, polonez..." opublikowana zostanie tylko oferta kupna samochodu audi. Pozostałe oferty kupna powinny znaleźć się w oddzielnych ogłoszeniach.

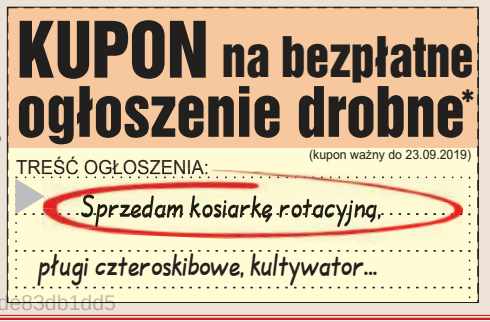

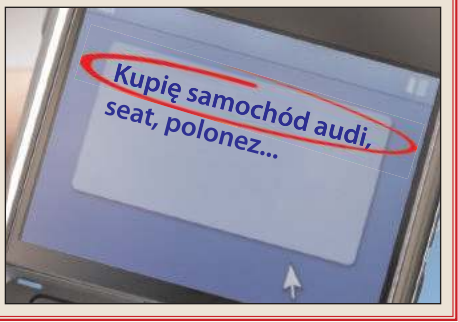

eprasa.pl de83db1dd5

UWAGA!!! UWAGA!!! UWAGA!!!
Podpisujemy umowy z importerami pojazdów!
AUTO KASACJA
- wydawanie zaświadczeń do wyrejestrowania pojazdu,
- odbiór własny,
- płatność gotówką,
- wysokie ceny za pojazdy

tel. 781 200 418, Ryki ul. Kolejowa 14

BETONIARNIA
25 681 93 90
502 685 351
502 442 873
www.betoniarnia-garwolin.indexfirm.pl
Kamionka, k/Borowia

INTERNET ŚWIATŁOWODOWY
KASY FISKALNE
KOMPUTERY
NET-komp Krystian Kania
Żelechów ul. Chłopickiego 20
tel. 25 684 77 77
www.net-komp.eu

Marcin Paprota
Jakość usług na najwyższym poziomie!
INSTALACJE
kotłów gazowych
Doradztwo
Sprzedaż
Montaż
Serwis
tel. 664 428 763
www.lider-instalacji.pl
VAT 8%

Lipówki k. Pilawy Tel. 504 034 999

LOKAL przy ul. Stężyckiej w Dęblinie, o pow. 35 m2, pod działalność gospodarczą lub na gabinet - przy przychodni i Tesco. Pokój, kuchnia/ pokój socjalny, łazienka. Ogrzewanie gazowe. Cena do uzg. Tel. 697 616 238

MIESZKANIE 50 m2, 2 pokoje + kuchnia, łazienka, balkon, CO, chętnie wynajmę firmie lub studentom. Cena do uzg. Dęblin, os. Wiślana. Tel. 697 616 238

POWIERZCHNIA reklamowa na ul. Stężyckiej w Dęblinie, obok przychodni i Tesco. Cena do uzg. Tel. 697 616 238

DOM w Rykach 42m2 wraz z działką i pomieszczeniami gospodarczymi.. Tel. 693 792 790.

POKÓJ z kuchnią i łazienką w domu jednorodzinnym. Cena do uzgodnienia.. Tel. 609 641 535 . Ryki.

POKÓJ w domu jednorodzinnym z kuchnią i łazienką (umeblowane) wraz z pralką, lodówką, telewizja. Cena do uzgodnienia. Tel. 509 687 935 . Ryki .

MIESZKANIE 50m2 2 pokoje + kuchnia, łazienka, balkon na osiedlu strzeżonym monitorowanym w Warszawa- Rembertów, blisko Akademii Obrony Narodowej. Tel. 609 330 194 lub 693 704 771.

POKÓJ nieprzechodni dla studenta, os. Staszica Dęblin. Więcej informacji pod numerem. Tel. 604 065 296.

POKÓJ z kuchnią i łazienką dla 1-ej dziewczyny w domu jednorodzinnym. Tel. 506959409. Ryki .

MIESZKANIE 2 pokojowe w Dęblinie umeblowane. Sprzęt AGD. Tel. 695 418 127.

DOM w Rykach 42 m2 wraz z działką i pomieszczeniami gospodarczymi. Tel. 693 792 790.

DWA lokale na małą działalność, ogrzewanie, woda, WC. Tel. 791 234 592 .

POKOJE w pełni wyposażone i umeblowane, 5 pokoi, 2 łazienki, kuchnia, jadalnia, pokoje 2 i 3 osobowe. Cena do uzgodnienia. Ryki. Tel. 516 344 403.

GARAŻ do wynajęcia w Rykach przy ul. Kochanowskiego, dostępny od 05.09.2019r.. Tel. Tel. 662 995 759.

POKÓJ z kuchnią i łazienką w domu jednorodzinnym, telewizor, lodówka, pralka. Cena do uzgodnienia. Ryki. Tel. 509687935.

MIESZKANIA 3,4 i 5-pokojowe przy ul. Podchorążych, Urbanowicza (Lotnisko) i Prosta (centrum) w Dęblinie. Tel. 509 851 846 lub 607 084 098.

GARAŻ do wynajęcia w Rykach przy ul. Kochanowskiego.. Tel. 662 995 759. Ryki .

MIESZKANIE 2 pokojowe w Dęblinie umeblowane. Sprzęt AGD.. Tel. Tel. 695 418 127.

MIESZKANIE 2 pokojowe w bloku na os. Wiślana w Dęblinie. Cena do uzg. Tel. 608 348 598.

DO WYNAJĘCIA
SZUKAM

SZUKAM pokoju do wynajęcia w centrum Garwolina. Tel. 785 466 207

DZIAŁKA POLE
SPRZEDAM

DZIAŁKI budowlane 10 a, 13a i 15 a). Ryki, ul Graniczna. Cena do uzgodnienia Tel. 607 084 093

ŁĄKĘ 3 ha w Dęblinie. Tel. 601 507 884

DZIAŁKA zabudowana pow. ok 1,30 ha, dom, plus budynki garażowo- magazynowe, media, woda z wodociągu. Cena do uzgodnienia. Okolice Ryk Tel. 783 165 156

DZIAŁKA rolna z możliwością zabudowy, nr działki 68/4, pow. 1,5 ha. Brzeziny Tel. 696 336 280

DZIAŁKA z budynkiem gospodarczym z garażami (jedna całość) w Stężycy; pow. działki 1034 m2; cena do uzgodnienia. Tel. 669 395 805

DZIAŁKA rolna pow. o.95 ha, dojazd 500 m drogą polną. Zalesie. Cena do uzgodnienia Tel. 691 950 840

POLE 4 ha i 46 a lasu. Przykwa. Tel. 666 054 464.

DZIAŁKA z domkiem, ogródki działkowe Fregata. cena do zug. Tel. 609 566 101

DZIAŁKA budowlana w m. Czernic (gm. Kłoczew), 37 arów, wszystkie media w drodze, usytuowana przy drodze asfaltowej na górce. Cena do uzg. Tel. 57 561 01 20

DZIAŁKA 3150m2 w Stężycy przy ul. Dęblińskiej na przeciwko Jednostki Wojskowej. Tanio. Cena do uzgodnienia. Tel. 665 018 016

POSADZKI
AGREGATEM
OCIEPLENIA PIANĄ PUR
ponad 10 lat na rynku
www.posadzki-mazowieckie.pl
696 463 784
BLIK-BET Adam Szostak
ul. Klonowa 61
05-300 Mińsk Mazowiecki

Rata Pożyczki Zaratka to tylko 25 zł miesięcznie za każdy pożyczony 1000 zł

Szanowni Mieszkańcy powiatu garwolińskiego
czy zdarzyły się Państwu kiedyś niespodziewane wydatki?
Życie potrafi zaskoczyć. Kusząca oferta last minute tuż przed wypłatą, naprawa samochodu, a może powiększenie rodziny?

Pożyczasz:	Miesięczna rata:
1000 zł	25 zł
2000 zł	50 zł
3000 zł	75 zł
4000 zł	100 zł

- Absolutnie **0 zł prowizji**
- Szybko i prosto – wstępna informacja kredytowa już w **15 minut**
- Pieniądze na Twoim koncie nawet tego samego dnia
- RRSO: **tylko 9,38%**
- Wygodnie – **wniosek** można złożyć w placówce:

Pośrednictwo Finansowe Krzysztof Kołakowski
Garwolin, ul. Kościuszki 22A, tel. (25) 682 27 99

Przykład reprezentatywny z dnia 1.04.2018 r. dla Pożyczki Zaratka: Całkowita kwota kredytu wynosi 1000,00 zł. Zmienna roczna stopa oprocentowania dla całkowitej kwoty kredytu wraz z kredytowanymi kosztami (prowizją 0 zł) wynosi 9%. Rzeczywista roczna stopa oprocentowania (RRSO): 9,38%. Czas obowiązywania umowy – 48 miesięcy, 47 miesięcznych rat równych: 24,89 zł oraz ostatnia, 48. rata: 24,93 zł. Całkowita kwota do zapłaty: 1194,76 zł, w tym odsetki: 194,76 zł.
Pożyczka Zaratka dostępna wyłącznie w kwotach 1000 zł, 2000 zł, 3000 zł lub 4000 zł, dla Członków nieposiadających pożyczek lub kredytów w Kasie w okresie co najmniej 6 miesięcy przed dniem złożenia wniosku. Konto oznacza rachunek płatniczy. Decyzja kredytowa zależy od indywidualnej oceny zdolności kredytowej. Wyprodukowano dnia 14.08.2019 r.
Przyjdź do Placówki Pośrednika Kredytowego umocowanego do dokonywania czynności faktycznych lub prawnych w imieniu i na rzecz SKOK Stefczyka związanych z przygotowaniem, oferowaniem lub zawieraniem umów o kredycie konsumenckim oraz do czynności niezbędnych do wykonywania zawartych umów.

kasastefczyka.pl
801 600 100 (koszt wg taryfy operatora)
STEFCZYK FINANSE PARTNER
KASA STEFCZYKA Zawsze u siebie

eprasa.pl de83db1dd5

DZIAŁKA rolna z możliwością zabudowy, pow. o.29 ha. Cena do uzgodnienia. Drążgów, gm. Ułęż. Tel. 794 549 090.

POLE pow. 1.3 ha. Kazimierzyn. Tel. 662 208 543.

DZIAŁKI rolne pow. 2,4 ha, w jednym kawałku. Cena 62 tys. zł, do negocjacji. Tel. 726 088 881, 693 226 577. Swaty.

POLE 1,7ha III-IVkl. Julianów. Cena do uzgodnienia. Kontakt. Tel. 531 184 972.

DZIAŁKA w Rykach ul. Myśliwska o pow. 30 ar. Tel. Tel. 721 654 638.

DZIAŁKA w Rykach ul. Myśliwska o pow. 30 ar.. Tel. Tel. 721 654 638.

DZIAŁKA budowlana o pow. 6a, woda, prąd w pasie drogowym. Cena 23 tys. zł. Stawy, ul. Leśna 8. Tel. Tel. 694 523 483.

DZIAŁKA o pow. 1.74 ha w tym 1.19 ha łąka, 0.55 ha grunty orne kl. III. Cena do uzg. Tel. 602 290 412.

DZIAŁKA rolna 1,10h w Przykwie. Dzwonić po 20-stej wieczorem. Tel. Tel. 726 450 900.

DZIAŁKI zabudowane, 2 . Cena do uzgodnienia. Nowodwór. Tel. 532 783 855.

DZIAŁKA budowlana 9 arów w Rykach ulica Swatowska. Działka uzbrojona, z pozwoleniem na ogrodzenie. Cena 85.000 zł do negocjacji. Tel. Tel. 693 544 000.

DZIAŁKA 20 ar. Cena 50.000 zł. Gończyce. Tel. Tel. 512 668 191.

SIEDLISKO zabudowane 50 arów, położone 14 km od Ryk w kierunku na Warszawę, blisko trasy s-17. Idealne miejsce na działalność gospodarczą lub do zamieszkania. Cena do uzgodnienia-niedrogo. Tel. Tel. 600 931 201.

DZIAŁKA budowlana pow. 2308m, uzbrojona w prąd, pozostałe media dostępne w pasie drogowym. Dęblin ul. Lipowa.. Tel. 501 253 715.

DZIAŁKA budowlana o pow. 11 ar, przy drodze asfaltowej, z dostępem do wszystkich mediów. Cena do uzg. Stężyca.. Tel. 501 062 472.

DZIAŁKI budowlane 4, każda po 650 m2, os. Jagiellońska, przedłużenie ul. J. Długosza, ks. wieczysta, są plany budynku. Cena do uzg. Dęblin. Tel. 664 018 319 lub 539 062 013.

DZIAŁKA rolna nr 155/2 7500 m2, z możliwością przekształcenia na budowlaną, nr155/1 29a budowlana większa lub mniejsza. Cena do uzgodnienia. Ryki, ul. Jana Pawła II.. Tel. 601 088 603.

DZIAŁKA budowlana o pow. 6a, woda, prąd w pasie drogowym. Cena 23 tys. zł. Stawy, ul. Leśna 8. Tel. 694 523 483.

SAMOCHÓD
SPRZEDAM

SUZUKI Liana; 2003 rok; 1.6B; 4x4; srebrny; cena 4.500 zł; okolice Garwolina Tel. 510 984 451

VW passat B5 1.8 B, 98 r, sedan, szary met, WK, WP, CZ z pilota, ES, EL, ABS, klimatronik, radio z USB, reg. kierownicy, nowy akumulator, wymieniony olej silnikowy i filtry, klocki ham. przód i tył, stan bdb, przegląd ważny do 2020, ważne OC. Cena do uzg. Kawęczyn Tel. 669 607 138 Kontakt , 661 956 879

VW Transporter T4 2,4 D, rok prod. 1997, przeb. 259 500 km, niebieski, blaszak dłuższy, 2 osoby + 1160 kg, hak, wewnątrz ocieplony, garażowany, w ciągłej eksploatacji. Cena 6000 do uzg. Dęblin. Tel. 81 883 08 10 Kontakt lub 531 913 136

VOLVO xc90. Cena 40 tys. zł. Tel. 693 650 814.

CHEVROLET LACETTI 1,6, 2005, bordowy, bezwypadkowy, stan bardzo dobry, gaz zamontowany w 2013r.. Cena 5500zł. Tel. 501 710 110

AUDI B4, 2.0 B+G, 90 KM, 93 r, sedan, czerwony, EL, CZ, ESD, EL, WK, H, AF, 291 tys.km. stan db. Cena 3400 zł. Tel. 601 308 103

RENAULT Scenic, 1,6 16v, 230 tys. km, B+G sekwencja, bordowy metalic, 99 r, w kraju od 2012 r, K, ABS, PP, Es, EL, CZ, czujnik parkowania, opony lato zima, nowy przegląd i OC, stan bdb. Cena 5600 zł Tel. 601 308 103

RENAULT Scenic 2000r., 1.9DCI, przebieg 222 tys. km., granatowy metalik, klimatyzacja, poduszki powietrzne, elektryczne szyby, lusterka, radio, stan bardzo dobry. Cena 4300zł. Tel. 601 308 103

VW Polo 1998r., 1.9 Diesel, 5-drzwiowy, kolor czarny, przebieg 182 tys.km., alufelgi, ABS, centralny zamek, elektryczne szyby, wspomaganie kierownicy, stan dobry. Cena 2200zł. Tel. 601 308 103

SEAT Ibiza 1,9 TDI, 1998r., zielony metalik, klimatyzacja, elektryczne szyby, centralny zamek, ABS, wspomaganie kierownicy, stan dobry. Cena 2200zł. Tel. 601 308 103

HONDA Acord, 2000r., 1,8 benzyna+gaz, czarny metalik, klimatyzacja, elektryczne szyby, lusterka, alufelgi, centralny zamek, stan bardzo dobry. Cena 5200zł. Tel. 601 308 103

VW golf 3 gti, 94 r. Cena 1300 zł, do negocjacji. Tel. 505 013 033.

FIAT Panda 1.1 B, 2004 r. Cena 4400 zł. Tel. 507 017 476.

VW polo 1.2 B, 2004 r, 182 tys.km, 3D, czarny metalik, stan db. Cena 7,5 tys. zł. Ryki. Tel. 535 287 387.

RENAULT Master 2,8 1999 - bus. Cena do negocjacji. Tel. 505 013 033.

SEAT alhambra 1.9 TDI, 2002 r, 7 os, srebrny metalik. Cena 6 tys. zł. Okolice Ryk. Tel. 574 254 063 .

SKODA Felicia 1,3 B+G garażowany, pierwszy właściciel, 1999r., przebieg 172 tys. km. Cena 2000 zł do negocjacji.. Tel. 886 099 897 . Ryki .

RENAULT Megane Coupe 2.0 B+G, nowe opony, 1998r., instalacja gazowa, ważny przegląd i OC, alufelgi, garażowany. Cena 2100 zł do uzgodnienia. Ryki. Tel. 796 729 420.

OPEL VECTRA 2.0 16v z 96r. B+G, srebrny metalik, hak, alufelgi, hatchback. Cena 3.000 zł. Tel. 511 147 474.

MAZDA II B ,2005 r, 84, 8 tys. km, 5D, kolor srebrny metalik. Cena 2,6 tys. zł. Dęblin. Tel. 504 231 117.

ALFA Romeo.147 B+GAZ (sekwencja).2002r. 1,6 b+g, 120km, 200tys. przebiegu, klima, skóra, cz. el.af.+af na zimówkach, oryginalne radio, sprawny w 100%. Cena 4,400 zł do negocjacji. Ok. Ryk. Tel. 663 881 448.

MERCEDES benz A 140, 1.4 B, 177 tys. km, 2000 r, koła letnie i zimowe, przegląd i OC ważne. Cena 3900 zł. Ryki. Tel. 693 116 108.

SAAB 93, 2.0 T, 2007 r poliftowy. Cena do uzgodnienia. Tel. 531 881 096, 517 522 357.

OPEL Vectra 2004r., 1.9D, czarny, klima-skóra. Cena 3000 zł.. Tel. 504 866 604 . Ryki .

AUDI 80, 2.0 B, 1994r., 115 km, 193 tys. km., ABS, centralny zamek, 4x el. szyby, el. lusterka, ALU- 17 cali, stan bardzo dobry. Nie jeżdżony na gazie LPG. Cena 4600 zł.. Tel. 792 453 842. Ryki .

OPEL Insignia Diesel 2.0, 2010r., po wymianie dwumasy i sprzęgła, uszkodzony silnik. Cena 15200 zł do negocjacji.. Tel. 797282522.

VW Polo 2007r., przebieg 140 tys. km., 1,2 benzyna, czerwony, stan bardzo dobry, OC VI 2020r. Cena 14 200 zł.. Tel. 724111365.

RENAULT I Laguna 1.6, 16V, combi, 2001r., lift, po napr. hamulców, wym. rozrządu, oleju. Cena do uzgodnienia.. Tel. 503013966. Ryki .

AUDI 80, 2.0 B, 115 km, 1994r., 195 tys. km., centr. zamek, 4x el. szyby, ALU-17 cali, el. lusterka, ABS, sprowadzony, stan bardzo dobry. Cena 4500 zł. Tel. 792 453 842 . Ryki .

AUDI 100, 2,5 TDI, stan bdb. Cena do uzgodnienia. Tel. 503493002.

BMW e90, 2006r., przebieg 140 tys., diesel, 163 km, kolor niebieski. Cena 18500 zł. Tel. 723 534 050, 507 300 710 .

VW Golf V, 2003r., 1,6 fsi, 5 drzwi, przebieg 162 tys., czerwony, klimatronic, 4 elektryczne szyby, hak, 2 kpl kol. Cena 9.000 zł. Trojanów. Tel. 606 319 497.

FORD focus 1.8 D 2004r, kombi. Samochód sprawny, a szkoda go na złom. Tanio. Tel. 602 512 333.

VW Polo 2007r., przebieg 140 tys. km., 1,2 benzyna, czerwony, stan bardzo dobry, OC VI 2020r. Cena 14 200 zł.. Tel. 724111365.

MERCEDES Sprinter 212 TD, rok prod. 1995, blaszak towarowo-osobowy, przeb. 420.000 km, blacharka wymaga naprawy. Cena 7.000 zł do uzg. Dęblin. Tel. 696 017 198.

DAEWOO Matiz, 2001, stan bdb. Cena 2.500 zł. Dęblin. Tel. 695 948 321.

VW Golf 3,1,8 B+G, 1994r., OC i przegląd ważne. Cena 1200 zł do uzgodnienia.. Tel. 696 951 818.

FORD Transit, 2001r., blaszak 3-osobowy, duży MAX, 2,4D. Cena 3200 zł. Tel. 662 976 967.

RENAULT THALIA 1,4i, kupiony w salonie, benzyna-gaz, zarejestrowany, ubezpieczony. Cena do uzgodnienia. Tel. 668 807 582 .

AUDI A4 Avant 2012r. 2.0 TDI 143 KM kolor czarny, pełna elektronika, 6PP, AF, CZ, klima-tronik, nawigacja, stan bdb. Cena do uzgodnienia. Ryki. Tel. 604 308 336.

VW golf 2 1991r. 1.6 diesel. Cena 1.000 zł.. Tel. Tel. 698 730 829.

VW polo 1.6 TDI, 2010 r, 90 KM, 168 tys. km, czerwony, 3D, bogate wyposażenie, 100 % sprawny, nowe opony, felga 16 cali, lakier oryginał. Cena 16,9 tys. zł. Ryki. Tel. Tel. 883 462 449.

VW golf 1.4 i, 5D, granatowy metalik, zadbany, klima, elektryka, po wymianie rozrządu, 2002 r, sprawny 100 %. Cena 5750 zł. Ryki. Tel. 600010260.

VW caddy 2005 r, 1.9 TDi, osobowy, czarna perła, klima, AF, CZ, ciemne szyby, zadbany. Cena 10750 zł. Ryki. Tel. 600010260.

RENAULT scenic 1.6 i, 2003 r, 167 tys. km, klimatronik, AF, ES, EL, CZ,H, serwisowany. Cena 3750 zł. Ryki. Tel. 539595509.

SKODA octavia 1.6 TDI po lifcie, 105 KM, 2010 r, szary metalik, 220 tys. km, czysta i zadbana, po wymianie rozrządu, oleju. Cena 20500 zł, do uzgodnienia. Ryki. Tel. Tel. 694 823 614.

TOYOTA avensis 2.0 D D4D, w oryginale, nie bita, I właściciel, kpl opon, nie użytkowana zimą, 117 tys. km, 2008 r. Cena do uzgodnienia. Okolice Stężycy. Tel. 663 917 888.

DAEWOO Matiz, 2001, stan b. dobry. Cena 2.500 zł. Dęblin. Tel. 695 948 321.

MERCEDES dostawczy 308 długa skrzynia 5mb, kabina po blacharce. Cena 7900zł. Maciejowice. Tel.. Tel. 888 302 303.

VW Golf IV 1.9 TDI, 1991 rok, Więcej inform. pod nr tel. Cena do uzg. Tel. 730 754 783.

FORD Focus MK1 1.8 TDCI, 2003 r. Tanio. Tel. 602 512 333.

HYUNDAI Tucson 2.0D, 140 km, 2007r., stan bardzo dobry, nie wymaga żadnego wkładu finansowego, 4x4, skrzynia biegów manualna „6", przegląd i OC do 2020r., opony lato+zima. Cena 18 900 zł.. Tel. 691 025 683. Ryki .

SEAT toledo 2002 r, stan db. Cena 3700 zł, do uzgodnienia. Okolice Ryk. Tel. 725 840 600.

OPEL astra 2003r, 1.7 dti, krajowy. Sobienie Jeziory. Tel. Tel. 606 312 043.

VW Polo TDI 2003, drzwi 5, Klima, itd, radio CD, bezwypadkowy, serwisowany, garażowany, perfekcyjny 4.5/100 km. Cena 8.000 zł. Puławy. Tel. Tel. 73 666 52 45.

PEUGEOT 307 combi, 2005r., 1,6, 16V, B+G, srebrny metalic, stan bardzo dobry, zarejestrowany w Polsce, spalanie gazu 8l/100km. Cena 9 400 zł.. Tel. 511 799 673. Ryki .

MERCEDES wywrotka dostawczy, 4 tony. Cena 15 000 zł.. Tel. 888 302 303.

MERCEDES 124, 200D, 1991r., zarejestrowany, ubezpieczony, stan dobry. Cena 3 900zł.. Tel. 668 275 449 . Ryki .

AUDI A3 1.6 i, 2002 r, 5D, bordo metalik, 154 tys. km, zadbany, klima, ES, EL, CZ, AF. Cena 3700 zł. Ryki. Tel. 539 595 509.

VW passat 1.9 TDI, 2007 r, 298 tys. km, 5D, grafit metalik, zadbany, bogata wersja. Cena 14700 zł. Ryki Tel.. Tel. 53 959 55 09.

DAEWOO lanos 1.4 B+G, 2003 r, 152 tys. km, złoty metalik, stan db. Cena do uzgodnienia Tel. Tel. 601 314 747.

VW Golf Plus 1.9 TDI czarny, 2006r., przebieg 300 tys. km, przegląd techniczny ważny do marzec 2020r, stan dobry. Cena 12.000 zł do neg. Podwierzbie. Tel. Tel. 604 359 616.

PEUGEOT 207, rok 2007, przeb. ok. 112 tys. km, stan bdb. Cena 25.000 zł. Dęblin. Tel. 695 948 321.

VW Polo 1.2 B, 2007 r, 140 tys. km., 1,2 benzyna, czerwony, stan bdb, OC VI 2020r. Cena do uzgodnienia. Tel. 724111365.

SKODA octavia 1.6 TDI, 105 KM, 2010 r po lifcie, szary metalik, 220 tys. km, po serwisie. Cena 20500 zł, do uzgodnienia. Ryki. Tel. 694 823 614.

SAMOCHÓD
KUPIĘ

AUTA do 5.000 zł; po cenie niższej niż rynkowa; także w cenie złomu. Żelechów Tel. 505 874 162

OPEL Astra, Corsa, każdy rocznik do kwoty 2.000 zł. Szybka wycena, gotówka od ręki. Może być z opłatami lub bez. Tel. 794 549 858.

MOTOCYKL
SPRZEDAM

SKUTER keeway, użytkowany przez kobietę, 2008 r, stan bdb. Więcej informacji pod nr tel. Tel. Tel. 511 671 840.

MOTOCYKL Yamaha YB 125, stan bdb.. Tel. Tel. 605 116 043.

MOTOCYKL
KUPIĘ

KUPIĘ wsk, shl, wfm, mz, cz inne stare motocykle ramy silnik stare dowody rejestracyjne (te unieważnione i wyrejestrowane tez) cały powiat Tel. 514 633 149

MOTO RÓŻNE
SPRZEDAM

CZĘŚCI do VW Transportera T4, blacharskie, mechaniczne i inne. Tel. 601 308 103

OPONY + felgi, aluminiowe i stalowe . Więcej informacji pod nr. tel Tel. 601 308 103

CZĘŚCI używane do samochodów francuskich, części blacharskie, mechaniczne, oświetlenie, koła i inne. Tel. 601 308 103

CZĘŚCI używane do Mercedesa, blacharskie, mechaniczne, oświetlenie, koła i inne. Tel. 601 308 103

CZĘŚCI używane do Daewoo blacharskie mechaniczne, oświetlenie i inne. Cena od 20 zł. Okolice Trojanowa. Tel. 601 308 103

OSIE do przyczep, używane,różne, ładowność od 1 tony. Cena do uzgodnienia. Tel. 601 308 103

INSTALACJE gazowe oraz butle używane, sekwencja. Tel. 601 308 103

HAKI holownicze nowe i używane, możliwość montażu. Cena do uzgodnienia. Tel. 601 308 103

QUAD o poj. 125, bardzo dobry stan. Cena 1750zł. Tel. 604 788 882

PRZYCZEPKA samochodowa 200x100. Tel. 603 741 334.

ROWER elektryczny; trójkołowy; cena do uzgodnienia; Żelechów. Tel. 502 732 292.

ALUFELGI 14 cali, 4 sztuki, do samochodu, Scenik, Megan. Cena 300 zł. Tel. 694 825 530, 81 866 12 13 . Nowodwór.

KOŁA do BMW e 39, 225 x 55 R17, zimowe. Cena 1200 zł. Tel. 663 436 660.

ALUFELGI BBS 16 cali, 5 x 120, model ze szpilkami krytymi dekielkiem; 4 sztuki, stan dobry; duże odsadzenie - pasują między innymi do BMW e39 i e60; na felgach opony zimowe; cena 400 zł; Garwolin. Tel. 502987109.

OPONY - dętki lotnicze, nowe i używane, różne rozmiary np. 840 x 290. Cena do uzgodnienia. Tel. 517 120 621.

CZĘŚCI do żuka, kompletna kabina, zawieszenie przód z kołami 100, silnik kpl górny, napędowy zbiornik paliwa, układ kierowniczy. Brzeziny. Cena do uzgodnienia. Tel. Tel. 663 917 888.

OPONY - dętki lotnicze, nowe i używane, różne rozmiary np. 700 x 250. Cena do uzgodnienia. Tel.. Tel. 517 120 621.

PRZYCZEPKA samochodowa; wymiary 200 x 120 cm; cena 1.000 zł (do negocjacji); Natalia k. Garwolina. Tel. 510 984 451.

STARE motorki i części. Kraski. Tel. 727 431 684.

CZĘŚCI blacharskie i mechaniczne do renault megane. Tel. 697 102 849.

CZĘŚCI blacharskie i mechaniczne do fiata uno. Tel. 697 102 849.

PRZYCZEPKA samochodowa 205x125.. Tel. Tel. 603 741 334.

OPONY zimowe frigo z felgami 145/80/13, stan bdb.. Tel. 605 396 775.

OPONY 155-70-13, stan bardzo dobry, 2015r, 4 sztuki. Cena 200 zł za komplet.. Tel. 692 925 360. Okolice Ryk .

OPONY - dętki lotnicze, nowe i używane, różne rozmiary np. 600 x 180. Cena do uzgodnienia. Tel. 517 120 621.

OPONY LETNIE kpl. 4 szt., Continental 195/55 R16. Tel. 662 596 281.

MOTO RÓŻNE
KUPIĘ

ZAŚLEPKA świateł mijania do VW polo IV 9N, 2009 r. Tel. 603 121 455.

MASZYNY ROLNICZE
SPRZEDAM

KROKODYL do obornika, na dwa siłowniki, szer. 1,2 m, solidny. Cena do uzgodnienia Tel. 693 743 177

SIEWNIK Poznaniak; w oryginale; garażowany; cena do uzgodnienia; okolice Garwolina Tel. 502 606 873

PRASA Sipma; garażowana; z drabinką do podawania kostek; więcej informacji telefonicznie; okolice Garwolina Tel. 502 606 873

ROZSIEWACZ nawozu. Cena do uzgodnienia. Tel. 782 639 376.

SILOSO kombajn do kukurydzy, jednorządkowy z364, 96 r, sprawny. Tel. 81 865 33 31

SIEWNIK do nawozu, 2 szt kos i lejkowy. Tel. 61 865 33 31

KABINA kwadratowa, duża do ciągnika. Cena 750zł. Tel. 604 788 882

KULTYWATOR samoróbka, szer. 2,10 m. Piotrówek. Cena do uzgodnienia. Tel. 694 055 246

PRASA rolująca Deutz fahr. Tel. 782 639 376.

KOMBAJN do ziemniaków ANNA. Cena 4 tys. zł. Tel. 537013221.

RENAULT Megane II, 2006r, 1.6 B+G, 290000 km. Cena 11.000 zł. Tel. 781 871 656.

SIEWNIK poznaniak 6 na olejowej skrzyni, stan bdb. Tel. 691 312 727.

PRZYCZEPA platformę do transportu bel pomieści 20 bel na dwóch warstwach. Tel. 691 312 727.

ROZSIEWACZ RCW; cena 5.500 zł; Żelechów. Tel. 537 013 221.

WSPOMAGANIE hydrauliczne kompletne do ciągnika C 330 więcej informacji telefonicznie. Tel. 725 091 626.

KOMBAJN ziemniaczany ANNA; cena 4.500 zł; Żelechów. Tel. 537 013 221.

KULTYWATOR 2,8 metra; plus wałek; cena 1.500 zł; Żelechów. Tel. 537 013 221.

ROZRZUTNIK obornika; 4 tony; cena do uzgodnienia; okolice Garwolina. Tel. 506 668 445.

PŁUGI „czwórki"; Unia; odkładnie; Żelechów. Tel. 537 013 221.

SIEWNIK Poznaniak 2.7m docisk. Żelechów 510549822. Tel. 510 549 822.

CIĄGNIK wladymirec T25, 77 r, OC i przegląd ważne, sprawny. Cena 8700 zł. Tel. 536326288.

URSUS - 3512, rok 1998, w oryginale, z kabiną, stan idealny, zarejestrowany, opłacony, cena do uzgodnienia; Mroków. Tel. 692 263 782.

LINY stalowe do zgarniaczy obornika, fi 10, 12, 13 mm oraz koła linowe. Tel. Tel. 603 346 594.

URSUS 2812 z ,92 r.stan bdb. Cena 24.800 zł. Gm. Ułęż. Tel. 728 308 960.

ROZRZUTNIK obornika 2.5.tony. Tel. 695 921 083.

ROZRZUTNIK 1-osiowy rzemieślniczy, sprawny, stan db, zaczep górny, z wałkiem. Cena 2.400 zł. Gm. Ułęż. Tel. 728 308 960.

eprasa.pl de83db1dd5

SZAMBA

zbiorniki betonowe na scieki

domowe, przemysłowe, deszczówkę, gnojowicę

tel. 791 519 607

www.szambabetonowe-brat-bet.pl, brat-bet@wp.pl

NZOZ MEDI TRANS TRANSPORT MEDYCZNY

Jolanta Czopek, Sławomir Czopek

www.meditrans24.pl

- transport sanitarny
- transport medyczny międzynarodowy
- transport dializ
- transport osób niepełnosprawnych
- zabezpieczenia medyczne imprez masowych
- pokazy pierwszej pomocy

zaufaj doświadczeniu!

24/7

tel. 81 8654 652

kom. 604 753 832

ul. Warszawska 90, 08-500 Ryki

KOSIARKA rotacyjna 165 Agromech, sprawna, stan db, z wałkiem. Cena 1.200 zł. Gm. Ułęż. Tel. 728 308 960.

PRZEKŁADNIA do prasy rolującej Class Roland 250 (tryby).. Tel. 695 921 083.

ROZRZUTNIK dwuosiowy jednowałkowy, stan dobry. Cena 3.000 zł.. Tel. 604 786 801.

KOPACZKA traktorowa dwurzędowa na taśmach jeszcze farba gable mało używana, stan bdb.. Tel. 505 900 999.

AGREGAT 3,20 m, podwójne wałki, wąski ząb, boki składane, stan db, firmowy.. Tel. 505 900 999.

KOSIARKA rotacyjna 165, osłona metalowa, wszystko sprawne talerze proste, stan bdb. Tel. 505 900 999.

ROZSIEWACZ do nawozu lejek i kos, sprawny, stan bdb. Tel. 505 900 999.

TALERZÓWKA 2.×8 prosta, niepogięta, stan dobry. Tel. 505 900 999.

OPRYSKIWACZ 400 litr, lance 12 m, sprawny, nowa pompa, stan bdb. Tel. 505 900 999.

KOMBAJN do ziemniaków „ANNA" 90r., stan bardzo dobry. Cena 11.500 zł. Tel. 692 290 910. Tel. 692 290 910.

PŁUG 4-skibowy, Unia; duży. Cena 2.200 zł. Żelechów. Tel. 537013221.

TALERZÓWKA 22 talerze, 2x10, Unia Grudziądz; cena 3.100 zł; Żelechów. Tel. 537013221.

PRZETRZĄSACZO-ZGRABIARKA 7 gwiazdowa. Cena 1100zł. Tel. 728519471.

OBSYPNIK 5- rzędowy. Cena 350zł.. Tel. 728 519 471.

TAŚMOCIĄG 6m z silnikiem. Cena 700zł. Okolice Kłoczewa.. Tel. 513307881.

KOMBAJN zbożowy Internacional 321, silnik 4-cylindrowy, heder 3m w całości lub na części, uszkodzony podsiewacz wialni, stan dobry. Cena do uzgodnienia. Tel. 694 825 530, 81 866 12 13. Nowodwór .

ROZRZUTNIK obornika, 4 tony. Cena do uzgodnienia. Okolice Garwolina. Tel. 506668445.

KULTYWATOR (7 łap) do ciągnika ogrodniczego. Cena 200 zł. Tel. 608 042 219. Ryki .

ROZSIEWACZ nawozu lejek kosz metalowy. Tel. 782 639 376.

OPRYSKIWACZ do ciągnika 400 litrów. Cena 1.200 zł do uzgodnienia. Tel. 725 840 600.

OPONY do c360 4szt. Cena 250 zł za sztukę. Tel. 725 840 600.

SIEWNIK 26 lei, przerobiony, posiada zaczep do woza i brony.. Tel. 669 432 215 .

BRONY, 5-polowe, mało używane.. Tel. 669 432 215.

PRZYCZEPA na baloty. Cena 3000 zł.. Tel. 662 976 967.

ROZSIEWACZ nawozu KOS; na taśmę; zawieszany; cena do uzgodnienia; okolice Garwolina. Tel. 506668445.

PRZEWRACARKO- ZGRABIARKA 6 gwiazdowa, pasowa 2 i 3 rzędowa i karuzela pająk. Tel. Tel. 57 053 08 00.

BRONA TALERZOWA 2x8 talerzy. Tel. Tel. 570 530 800.

ROZRZUTNIK obornika; 4 tony; cena do uzgodnienia; okolice Garwolina. Tel. 506668445.

PŁUGI 4-skibowe; cena do uzgodnienia; okolice Garwolina. Tel. 506668445.

KOPACZKA do ziemniaków 2- rzędowa, taśmy metalowe. Tel. 570530800.

KOMPLET OBCIĄŻNIKÓW do Ursusa C-330; nowy typ; cena do uzgodnienia; okolice Garwolina. Tel. 506668445.

AGREGAT uprawowy 3,20 metra; stan bdb; cena do uzgodnienia; okolice Garwolina. Tel. 506668445.

PŁUGI 4-skibowe Unia Grudziądz; cena 1.700 zł (do negocjacji); okolice Garwolina. Tel. 506668445.

CYKLOP; stan dobry; cena do uzgodnienia; okolice Garwolina. Tel. 503 364 585.

PŁUGI 3-skibowe Unia Grudziądz; cena do uzgodnienia; okolice Garwolina. Tel. 506668445.

KOSIARKA rotacyjna; szerokość 1,65 metra; cena do uzgodnienia; okolice Garwolina. Tel. 506668445.

SIEWNIK zbożowy Poznaniak; sprawny; cena 1.300 zł; okolice Garwolina. Tel. 506668445.

PRZEWRACARKA 4,5m 5m ręcznie i hydraulicznie składane. Cena do uzgodnienia. Tel. 535 506 263.

PORUSZACZ do siana i grabiarka „5" firmy Fachr, stan bdb. Cena do uzg. Stara Rokitnia. Tel. 884 778 346.

SIEWNIK poznaniak. Tel. 798 524 880.

AGREGAT uprawowy szer. 2,3 m.. Tel. 669 432 215.

TAŚMOCIĄG do obornika, mało używany. Cena do uzgodnienia. Ryki.. Tel. Tel. 798 661 587.

CIĄGNIK wladymirec T25, 77 r, dwie wajchy biegów, sprawny, OC i przegląd ważne. Cena 8700 zł. Sierskowola. Tel. 536 326 288.

TAŚMOCIĄG dł. 6m, szer. 50m, regulowana wysokość, taśma gumowa.. Tel. 669 432 215 .

ŚRUTOWNIK na kamienie. Dzwonić po 20. Tel. Tel. 726 450 900.

OPRYSKIWACZ 300 l, sprawny. Cena 1100 zł. Nowa Rokitnia. Tel. 503 028 663.

WSPOMAGANIE hydrauliczne kompletne do ciągnika C 330 więcej informacji telefonicznie. Tel. Tel. 725 091 626.

URSUS C 330 nie zarejestrowany. Cena 6.200 zł. Tel. Tel. 603 191 854.

ROZDRABNIACZ bąk, bez silnika, stan db. Cena 450 zł. Tel. 724 111 557.

PRZETRZĄSACZ rozkładany ok 5 m, na szerokim kole. Cena 2600 zł. Tel. 724 111 557.

CIĄGNIK c360, 84 r, stan db, pierwszy właściciel. Kontakt dzwonić wieczorem. Tel. Tel. 781 153 904.

ŚRUTOWNIK bijakowy fabryczny z silnikiem 11 kw, wysyp na 2 wywrotki. Tel. Tel. 511 079 554.

ROZRZUTNIK jednoosiowy, w oryginale.. Tel. Tel. 511 079 554.

KOSIARKA rotacyjna 2015r, stan bdb. Cena 2400 zł. Tel. 692 290 910.

ROZRZUTNIK prywatny, 95 r, stan bdb. Cena 3500 zł. Tel. 692 290 910.

KOPACZKA do ziemniaków, 87 r, stan bdb. Cena 2500 zł. Tel. Tel. 692 290 910.

KOPACZKA do ziemniaków, 86 r. Cena 1.300 zł.. Tel. Tel. 692 290 910.

BRONA talerzowa 20, grudziądz, 4 x 5. Cena 2.800 zł.. Tel. Tel. 692 290 910.

SIEWNIK Międzyrzecki, 23 leje, w oryginale, stan bdb. Cena 2500 zł.. Tel. Tel. 692 290 910.

SIEWNIK stan db. Cena 1.300 zł.. Tel. Tel. 692 290 910.

SIEWNIK Międzyrzecki 95 r. Cena 2000 zł. Tel. Tel. 692 290 910.

ROZRZUTNIK dobre miasto, sprawny, 88 r, stan bdb. Cena 5.000 zł. Tel. Tel. 692 290 910.

BRONY 5 Grudziądz. Cena 800 zł. Tel. Tel. 692 290 910.

PRZEWRACARKO- ograbiarka PZ, szer. 4,5 m, przywieziona z Holandii.. Tel. Tel. 511 079 554.

PŁUGI 4 X40, wysoka słupica, proste nie pogięte, stan bdb. Tel. 505 900 999.

OPRYSKIWACZ 400 litr, lance 12 m, sprawny, nowa pompa, stan bdb. Tel. Tel. 505 900 999.

SIEWNIK poznaniak gotowy do siania + grabki, stan bdb. Tel. Tel. 505 900 999.

KOSIARKA rotacyjna 165, osłona metalowa, wszystko sprawne talerze proste, stan bdb. Tel. Tel. 505 900 999.

AGREGAT 3,20 m, podwójne wałki, wąski ząb, boki składane, stan db, firmowy. Tel. Tel. 505 900 999.

KOPACZKA traktorowa dwurzędowa na taśmach jeszcze farba gable mało używana, stan bdb.. Tel. Tel. 505 900 999.

ROZRZUTNIK jednoosiowy, dwa wałki walframa, hamulce mało używany, stan bdb.. Tel. Tel. 505 900 999.

SIEWNIK Poznaniak; na docisku; cena 3.200 zł; Żelechów. Tel. 537 013 221.

SIEWNIK kosz, stan bdb. Cena 700 zł. Tel. 692 290 910.

KOSIARKA rotacyjna; 1,65 metra; cena do uzgodnienia; okolice Garwolina. Tel. 506 668 445.

ROZSIEWACZ nawozu KOS; cena do uzgodnienia; okolice Garwolina. Tel. 506 668 445.

CIĄGNIK t25 a wladimiriec 82 r. Cena 9.100 zł.. Tel. 691 422 766.

KOMBAJN do zboża ferguson, 3 m koszenia, z kabiną i sieczkarnią. Cena do uzgodnienia. Okolice Ryk. Tel. 691422766.

KOPACZKA 2- rzędowa. Cena 1100 zł. Trojanów. Tel. 509687924.

OPRYSKIWACZ 300 l. Cena 400 zł. Trojanów. Tel. 509687924.

PŁUG dwuskibowy, stan db. Cena 550 zł. Trojanów. Tel. 509687924.

SADZARKA 2- rzędowa, b. mało używana. Cena 1100 zł. Trojanów. Tel. 509687924.

URSUS C330, 93 r, z kabiną. Cena 11 tys. zł. Trojanów. Tel. 509687924.

PŁUGI 3 grudziądzkie. Cena 1000 zł. Tel. 693106228.

GLEBOGRYZARKA grudziądzka, 8, stan bdb. Cena 2400 zł Tel.. Tel. 693 106 228.

BRONA TALERZOWA 2x8, Słupska. Cena 2100 zł. Tel.. Tel. 693 106 228.

PRZEWRACARKA 4,5m 5m ręcznie i hydraulicznie składane. Cena do uzgodnienia.. Tel. 535 506 263.

GLEBOGRYZARKA Grudziądzka 1,65m, stan bdb. Tel. 570530800.

BRONY 3/4/5 polowe, stan bdb. Tel. 570 530 800.

PRZEWRACARKO- ZGRABIARKA 6 gwiazdowa, pasowa 2 i 3 rzędowa i karuzela pająk. Tel. 57 053 08 00.

KOPACZKA 2-rzedowa, taśmy metalowe, stan bdb. Tel. 570530800.

ZETOR 5245 z turem 91r. Cena 39.000 zł. Żelechów. Tel. 510549822.

ZGRABIARKA 5-gwiazdowa, stan bdb. Cena do uzgodnienia. Okolice Ryk Tel. Tel. 609 334 333.

PŁUGI 2 skibowe grudziądzkie, w dobrym stanie. Cena 750 zł. Tel. 507 090 134.

MASZYNY ROLNICZE
KUPIĘ

KUPIĘ maszyny rolnicze, do remontu i sprawne. Tel. 511 079 554.

KAŻDĄ maszynę rolniczą i ciągnik; stan obojętny - mogą być niekompletne lub do remontu. Tel. 506 668 445.

MASZYNY rolnicze sprawne i do remontu. Tel. 505 900 999.

MASZYNY rolnicze sprawne i do remontu. Tel. Tel. 505 900 999.

SIEWNIK poznaniak. Tel. 882 337 407.

KAŻDĄ maszynę rolniczą i ciągnik; stan obojętny; może być do remontu. Tel. 506668445.

PRZYCZEPĘ rolniczą lub rozrzutnik obornika. Tel.. Tel. 693 106 228.

MASZYNY URZĄDZENIA
SPRZEDAM

SILNIK siłowy z motoreduktorem 0,37 KW, 40 obrotów. Cena 450 zł do uzg. Dęblin. Tel. 511 653 832

PŁUG do śniegu, szer 2m., zaczepiany do Tura do euro ramki. Cena do uzgodnienia. Tel. 693 743 177

PALECIAK do Tura, mocowanie euro ramka. Wspawane tulejki. Cena do uzgodnienia. Tel. 693 743 177

FREZARKO - pilarka dolnowrzecionowa do drewna. Cena 180 zł Tel. 507 533 143

RĘBAK spalinowy do gałęzi, silnik 400 B, nowy, prod. niemiecka. Tel. 512 949 693.

GŁOWICA pittlera, dodatkowe noże. Tel. 697 102 849.

SILNIK siłowy 1,5 kw. Tel. 697 102 849.

SILNIK siłowy 4 kw, 1430 obr/ min. Tel. 697 102 849.

SILNIK siłowy 0,55 kw. Tel. 697 102 849.

SILNIK siłowy 0.75 kw. Tel. SILNIK siłowy .

SILNIK siłowy. Tel. 697 102 849.

KRAJZEGA stołowa 3 kW w dobrym stanie, sprawna. Cena do uzg. Dęblin. Tel. 81 883 16 26.

NIEPUBLICZNY ZAKŁAD

PIELĘGNACYJNO-OPIEKUŃCZY

BEATA

NOWY WŁAŚCICIEL

» POKOJE 1,2,3 OSOBOWE Z ŁAZIENKAMI
» OPIEKA LEKARSKA 24H
» OPIEKA PIELĘGNIARSKA 24H
» REHABILITACJA
» TERAPIA ZAJĘCIOWA
» MUZYKOTERAPIA
» SYSTEM PRZYWOŁAWCZY

TYLKO 1999 zł/miesiąc

W PRZYSZŁOŚCI ŚWIADCZENIA USŁUG W RAMACH NFZ

www.nzpo-beata.pl

TRZCIANKA 32, 08-470 WILGA

TEL. 797 844 168 / 509 057 520

eprasa.pl de83db1dd5

TOKARKA wmw 130 cm w klach, przyspieszony posuw, gotowa do pracy. Tel. 697 102 849.

ALARM z 3 kamerkami, podłącze na tel. stacjonarny. Tel. 692 800 580.

LINY stalowe do zgarniaczy obornika, fi 10, 12, 13 mm oraz koła linowe. Tel. Tel. 603 346 594.

SILNIKI elektryczne 2,2 kW, 3 kW, 4 kW, 5 kW, 7 kW, 11 kW, 15 kW, różne obroty. Tel.. Tel. 603 346 594.

SPAWARKA transformatorowa 300 A, fabryczna. Tel. 603 346 594.

WIERTARKA stołowa WSD16, ciężar 160 kg Tel. Tel. 603 346 594.

WAGA szalkowa w dobrym stanie. Cena 60 zł.. Tel. 604 891 618. Okolice Okrzei.

SILOSOKOMBAJN do kukurydzy jednorządkowy, produkcji polskiej Z-364. Tel. 690060760.

SILNIK 7,5 KW do Bąka, mało używany, cena do uzgodnienia. Ryki. Tel. Tel. 798 661 587.

WIERTARKA stołowa, solidnie wykonana, silnik siłowy 4 biegi. Tel. 697 102 849.

SCHŁADZALNIK mleka 460 litrów, bardzo dobrze chłodzi. Cena 950 zł. Tel. 667 428 667 . Okolice Ryk .

SILNIK elektryczne siłowe. Tel. Tel. 697 102 849.

GŁOWICA pittlera, dodatkowe noże. Tel. Tel. 697 102 849.

KRAJZEGA wykonana od podstaw 230/400 volt. Cena do negocjacji. Tel. 697 102 849.

WYTŁACZARKA do owoców firmy philipiak, z oprzyrządowaniem, nowa, mało używana. Cena do uzgodnienia. Ryki. Tel. Tel. 603 039 739.

PARNIK WĘGLOWY 100l. Dzwonić po 20-stej wieczorem.. Tel. Tel. 726 450 900.

MYJKA profesjonalna Karcher HDS 895 na ciepłą wodę 400V. Cena do uzgodnienia.. Tel. 785 514 815.

KRAJZEGA stołowa 3 kW w dobrym stanie, sprawna. Cena do uzg. Dęblin. Tel. 81 883 16 26.

WIERTARKA stołowa, solidnie wykonana, silnik siłowy 4 biegi. Tel. Tel. 697 102 849.

RĘBAK spalinowy do gałęzi poj. 400 cm, typowo dop sadu lub na działkę, sprzęt nowy prod. niemieckiej. Tel. 512 949 693.

KOSIARKA spalinowa honda z napędem i koszem. Cena do uzgodnienia. Tel. 785 514 815.

TOKARKA wmw 130 cm w klach, przyspieszony posuw, gotowa do pracy. Tel. Tel. 697 102 849.

KRAJZEGA wykonana od podstaw 230/400 volt. Cena do negocjacji. Tel. 697 102 849. Tel. Tel. 697 102 849.

BETONIARKA używana 150L. Cena do uzgodnienia.. Tel. 794 627 499. Przykwa .

ALARM z 3 kamerkami, podłącze na tel. stacjonarny. Tel. 692 800 580.

KOSIARKA spalinowa honda z napędem i koszem. Cena do uzgodnienia. Tel. 785 514 815.

MYJKA profesjonalna Karcher HDS 895 na ciepłą wodę 400V. Cena do uzgodnienia. Tel. 785 514 815.

MASZYNY URZĄDZENIA

KUPIĘ

BETONIARKA 150l/400V. Tel. 604 886 997.

PRODUKTY I PŁODY ROLNE

SPRZEDAM

Pszenica „Wilejka" oścista, 1 rok po centrali, „Bilans" paszowa, 1 rok po centrali, „Skagen" 2 rok po centrali. Tel. 600 810 053

KUKURYDZA na pniu; 7 hektarów; Rębków Tel. 694 057 323

PSZENŻYTO Rotondo na siew rok po centrali, dobrze plonuje.. Tel. 608 025 923.

SADZONKI truskawek hanoja i inne, po 18 września, zdrowe. Cena 30 gr/ szt. Bobrowniki. Tel. 600 926 575.

SADZONKI truskawek hanoje, elsanta, roksana. Zosin. Cena 20 gr/szt. Tel. 604 193 425.

PSZENŻYTO octario, materiał siewny zakupiony w centrali. Niwa Babicka Tel. 57 072 30 00

PSZENŻYTO palermo, materiał po centrali Tel. 57 072 30 00

MATERIAŁ siewny, żyto, 1 rok po centrali, cena do uzgodnienia.. Tel. 507604405.

PSZENŻYTO trismart, 1 rok po centrali, ok. 7t. Cena do uzgodnienia. Okolice Ryk.. Tel. 660 975 205 .

KUKURYDZA na pniu. Cena do uzgodnienia. Nowodwór. Tel. 506 307 198.

PSZENICA Bilans; rok po centrali; okolice Żelechowa. Tel. 512 460 137.

PSZENŻYTO borowik, drugi rok po centrali, gotowe do siewu, wysokie plony. Cena do uzgodnienia. Okolice Gończyc. Tel. 660447006.

SADZONKI truskawek odm. elsanta, dobrze ukorzenione. Cena 20 gr/ szt. Zalesie. Tel. 794 549 090.

ZBOŻE pszenica i pszenżyto na siew, ładne i grube ziarno. Tel. 783 527 172.

PSZENŻYTO ozime; okolice Żelechowa. Tel. 512 460 137.

SIANO i słoma z dowozem powyżej 3 ton. Cena do uzgodnienia.. Tel. 661 824 902.

Dotacje PROW 2014-2020. „Rozpoczęcie pozarolniczej działalności gospodarczej". Nabór wniosków do 25 października obejmujący rolników, domowników w KRUS . Dotacja od 150 do 250 tys. zł. W listopadzie nabór na Rozwój Usług Rolniczych. Wypełnianie wniosków, dojazd do rolników.. Tel. 795-931-529.

WYSOKIE plony, grube ziarno, dobra zdrowotność to zalety pszenżyta BOROWIK i pszenicy HONDIA - pierwszy zbiór po centrali. POLECAM ! Unin Kol. Tel. 663 937 557.

SŁOMA w belach, cucha ze stodoły. Cena do uzg. Tel. 511 802 888.

ŻYTO po centrali wielokrotnego siania. Tel. 692 775 590.

PSZENŻYTO odmiany Trismart, przewiane, grube, gotowe do siewu. Leopoldów. Tel. 506 329 321.

PSZENŻYTO ROTONDO czyszczone. Cena do uzgodnienia. Ryki. Tel. 695 647 325.

PSZENICA SAJLOR ARKADJA HONDIA, czyszczona. Cena do uzg. 695 647 325. Tel. 695 647 325.

PSZENŻYTO borowik pierwszy zbiór po centrali. Cena 80 zł. Brzeziny.. Tel. 696 627 481.

ŻYTO dankowskie rubin pierwszy zbiór po centrali. Cena 70 zł. Tel. 696627481. Tel. 696 627 481.

CZERWONE buraczki, duże ilości. Cena 0,40 zł/kg. Tel. 668 159 828. Dęblin .

PSZENŻYTO odmiana Trismart, 2 rok po centrali, plemne, mrozoodporne.. Tel. 794 746 840 .

ŻYTO, 1 rok po centrali, nie hybrydowe.. Tel. 690 060 760 .

PSZENŻYTO 4 tony.. Tel. 695 921 083.

PSZENICA hondia , żyto rubin na siew lub na paszę, drugi rok po centrali. Cena do uzgodnienia. Ryki Tel.. Tel. 506 182 271.

NASIONA rzepaku na olej. Cena do uzgodnienia. Tel. 600810053.

SADZONKI truskawek elkant. Cena 35 gr/ szt. Tel. 602 687 092.

SADZONKI truskawek, różne odmiany. Cena 35 gr/ szt. Ryki. Tel. 663915570.

SKUP ZBOŻA
- żyto - owies
- pszenżyto - i inne
Magazyn Żelechów
lub odbiór z gospodarstwa
tel. 508 151 622

SADZONKI truskawek odmiana Roxana. Tel. 608 887 301.

PSZENŻYTO odmiany Trismart bardzo ładne, grube, przewiane, gotowe do siewu. Leopoldów. Tel. 510 736 348.

JĘCZMIEŃ tegoroczny; około 18 ton; cena do uzgodnienia; przy większej ilości rabat; Łętów k. Garwolina. Tel. 785 929 610.

PSZENŻYTO ozime odmiana trismart i borwo bardzo ładne, grube, gotowe do siewu. Cena 70 zł za 100 kg. Tel. 660 034 329. Nowy Bazanów .

MATERIAŁ siewny, żyto, 1 rok po centrali, cena do uzgodnienia. Tel. 507604405.

ALOES- roślina lecznicza. Tel. 692314810. Ryki .

PSZENICA orkisz, ekologiczna, zimowa. Cena do uzgodnienia. Tel. 503493002.

SIANO w kostkach. Okolice Kłoczewa. Tel. 609 635 033.

PSZENŻYTO trismart, 1 rok po centrali, ok. 7t. Cena do uzgodnienia. Okolice Ryk. Tel. 660 975 205 .

PSZENŻYTO idealne do siewu, czyste bez żyta, dobra odmiana. Cena do uzgodnienia. Tel. 668 807 582. Niwa Babicka .

PSZENICA Hondia, pierwszy rok po centrali, około 2 tony. Cena do uzgodnienia. Piaski. Tel. 660447006.

ZBOŻE, pszenżyto, 2 tony. Cena 70 zł za metr. Tel. 782 440 415.

SŁOMA w belach 120/120, większa ilość. Cena do uzgodnienia. Okolice Garwolina. Tel. 506668445.

ZBOŻE do siewu, ozime, żyto stank, pszenżyto trismart, pszenica sailor. Kolonia Zalesie. Tel. 722066555.

PSZENŻYTO Fredro na zasiew 1 tona, rok po Centrali, czyste bez potrzeby młynkowania. Cena 600 zł za tonę. Tel. 665 249 940.

PSZENŻYTO na siew, pierwszy rok po wymianie, średnio wysokie, wydajność 6 ton z ha. Ryki. Tel. 695731791.

PSZENŻYTO ozime odm. „Trapero", pierwszy rok po wymianie, na słabsze gleby . Cena do uzgodnienia. Okolice Ryk. Tel. Tel. 669 954 973.

ŻYTO ozime odm. „Granat" i „Forsetti", pierwszy rok po wymianie. Cena do uzgodnienia. Okolice Ryk. Tel. Tel. 669 954 973.

SŁOMA w belach 120/120, większa ilość. Cena do uzgodnienia. Okolice Garwolina. Tel. 506668445.

SIANO w belach i 4 ha łąki do skoszenia, ładna trawa. Cena do uzgodnienia. Okolice Rokitni Starej. Tel. Tel. 663 917 888.

SKUP ZBOŻA
żyto
pszenżyto
owies
Magazyn Wola Żelechowska
lub odbiór z gospodarstwa
tel. 507 663 425

ŻYTO do siewu, bardzo ładne ziarno. Cena do uzg. Rokitnia Stara. Tel. 884 778 346.

ZBOŻE ozime. Cena do uzgodnienia. Tel. Tel. 798 661 587.

PSZENICA, pszenżyto i żyto na siew. Tel. Tel. 693 034 704.

MIESZANKA zbożowa około 2 tony. Cena 60 zł. Łaskarzew. Tel. Tel. 516 226 803.

PSZENŻYTO Rotondo na siew rok po centrali, dobrze plonuje. Tel. Tel. 608 025 923.

KUKURYDZA na pniu, 4 ha. Cena do uzgodnienia. Nowodwór i Wrzosówka. Tel. Tel. 506 307 198.

ŻYTO idealne na siew. Kletnia. Tel. 663 855 873.

ŻYTO hybrydowe Forsetti rok po centrali, młynkowane gotowe do siewu. Żelechów. Tel. Tel. 507 485 634.

PSZENŻYTO odmiany Trismart bardzo ładne, grube, przewiane, gotowe do siewu. Leopoldów. Tel. Tel. 510 736 348.

ŻYTO 5 t. Gończyce. Cena 60 zł/ m. Tel. Tel. 512 668 191.

KUKURYDZA na polu, do skoszenia, ok 2 ha. Gończyce. Tel. Tel. 660 095 935.

SADZONKI goji, owocujące. Cena do uzgodnienia. Nowodwór. Tel. 698872290.

PSZENŻYTO ozime trismart. Janopol. Tel. 510 500 556.

SADZONKI truskawek SIBILLA, RUMBA, GRANDE ROSSA, nawadnianie dobrze ukorzenione, wolne od chorób. Cena od 35 gr/szt. Nowodwór.. Tel. 889 752 784.

PSZENŻYTO ok 2,5 tony. Cena do uzgodnienia. Rososz. Tel. 695325855.

ŻYTO rubin do siewu. Cena 60 zł/ 100 kg. Tel. 605 671 274.

PSZENŻYTO ozime PROBUS na siew, doskonale plonowanie, odmiana krotkosloma, wysoka mtz, rewelacyjna mrozoodporność. Trzcianki. Tel. 691 882 669.

PSZENŻYTO ozime TRAPERO na siew, nadzwyczajna plenność i zdrowotność, odmiana tradycyjna, idealne na gleby słabe. Trzcianki. Tel. Tel. 691 882 669.

SADZONKI truskawek różne odmiany, plantacja młoda, nawadniana sadzonki ładne. Cena 0.30gr. Okolice Nowodworu. Tel. Tel:730843012.

SADZONKI truskawek markat, hanoye, młoda, nawadniana plantacja. Cena 30 gr/ szt. Tel. 517 414 663, 505 317 411.

PRODUKTY I PŁODY ROLNE

KUPIĘ

JABŁKO przemysłowe. Tel. 668 251 327. Korzeniów.

AGD RTV

SPRZEDAM

TELEWIZOR LED 32 cale i 42 cale, niedrogo, z gwarancją. Garwolin. Tel. 25 682 35 33 lub 507 253 977

ZMYWARKĘ Bosch 60 cm, stan bardzo dobry. Ryki. Tel. 53 023 28 11

MAGNETOWID Samsung. Cena 170 zł do uzg. Dęblin. Tel. 511 653 832

FRYTOWNICA philips, bardzo mało używana. Cena do uzgodnienia. Ryki. Tel. 604 220 511.

TV LG; ekran LED; 42 cale; cena 700 zł; Bączki k. Maciejowic. Tel. 504 577 844.

NAWIGACJA MODEKOM 5", wgrana najnowsza mapa, ładowarka, futerał, pudełko. Cena do uzgodnienia.. Tel. 604 891 618. Okolice Okrzei.

KUCHNIA GAZOWA w dobrym stanie, kolor biały, mało używana, piekarnik na gaz. Niedrogo. Tel. Tel. 600 931 201.

MASZYNA do szycia walizkowa Łucznik 877, stan bdb, mało używana. Cena ok. 200 z. Dęblin. Tel. 695 948 321.

PRALKA whirpool. Cena 260 zł. Ryki. Tel. 721 039 000.

AGD RTV

KUPIĘ

KUPIĘ uszkodzony telewizor LCD. Tel. 25 682 35 33

KOMPUTER

SPRZEDAM

TABLET Lenovo Yoga Tab 3; wersja black; 10,1 cala; stan dobry; dodatkowo czarne, pikowane etui Gino Ferrari; oryginalne pudełko; komplet dokumentów; oryginalna ładowarka; z polskiej dystrybucji - faktura z Media Expert; bardzo mocna bateria; cena 600 zł; Garwolin Tel. 502 987 109

TELEFON

SPRZEDAM

SONY XPERIA, b. mało używany, stan idealny + pudełko, ładowarka, słuchawki. Cena do uzgodnienia.. Tel. 604 118 419 . Ryki .

MEBLE

SPRZEDAM

SZAFKI do sypialni, 3 szt. Cena 120 zł/ kpl Tel. 507 533 143

SZAFKA łazienkowa wisząca, duża. Cena 100 zł Tel. 507 533 143

MEBLE ogrodowe, stół duży + 4 krzesła drewniane, nogi aluminiowe. Cena 800 zł Tel. 507 533 143

REGAŁ pokojowy, kol. mahoń, duży zestaw, 4 części i połówka. Cena 400 zł.. Tel. 81 8654 543 .

KANAPY rozkładane do spania 1+2+3, kolor bordowy, wybijane kwiaty. Cena 400 zł. Tel. 81 8654 543.

SZAFKA pod umywalką, biała w bardzo dobrym stanie, wymiary wys. 80cm, szerokość 63cm, głębokość 30cm. Cena do uzgodnienia.. Tel. 501 038 341, 694 744 098 . Okolice Trojanowa .

KRZESŁA szkolne Leon 10 szt., siedzisko i oparcie lakierowane, drewniane nogi i oparcia metalowe, mogą być do świetlicy. Cena do uzgodnienia.. Tel. 501 038 341, 694 744 098 . Okolice Trojanowa.

WITRYNA szklana. Cena 80 zł Tel. Tel. 507 533 143.

MEBLE zadbane: 2 komody, szafka z szufladami, narożna szafka, półka na ścianę, biurko, łóżko+materac, szafka nocna, kolor jasna sosna.. Tel. 604 065 296.

KANAPA rozkładana, stan db. Cena do uzgodnienia. Okolice Kłoczewa. Tel. 691 389 141.

WYPOCZYNEK skórzany 3+2+1, skóra brązowa, prawdziwa, boki i tył wypoczynku drewniane, rzeźbiony. Cena 4 200 zł.. Tel. 506 878 690. Ryki .

NAROŻNIK pokojowy, tapicerowany, lewy, 2 szt, z możliwością spania

eprasa.pl de83db1dd5

dla dwóch osób, używane, niezniszczone. Cena 220 zł. Tel. 694 674 631.

REGAŁ pokojowy. Tel. Tel. 721 654 638.

MEBLE wersalka, komoda, szafa, stół, krzesła, stan bdb. Możliwy transport. Cena do uzgodnienia. Ryki. Tel. Tel. 662 271 795.

REGAŁ pokojowy, kolor olcha miodowa o dł. 3.95, wys. 2.16 i głęb. 0.52m, składa się z 5 segmentów, w tym dwie szafy - jednodrzwiowa i dwudrzwiowa, stan bdb. Cena 990 zł. Dęblin. Tel. 609 970 185.

SZAFA metalowa z 2 półkami o wym. 100 x 45 x 50. Cena do uzg. Tel. 602 290 412.

WERSALKA. Cena do uzg. Tanio. Dęblin. Tel. 512 777 218.

STÓŁ rozkładany 120/170/ 80 + 6 krzeseł tapicerowanych, stan bdb. Cena 220 zł + dywan gratis. Tel. 799 159 336.

REGAŁ 5 elementów, dł. 4 m, wys. 2 m, stan bdb. Cena 220 zł + dywan gratis. Tel. 799 159 336.

MEBLE ogrodowe, stół i dwie ławki. Cena 850 zł. Tel. Tel. 694 284 591.

STÓŁ okrągły 120 cm, rozsuwany do 170 cm, dębowy, masywny, ładny. Tanio. Tel. 605 396 775.

STOŁY wraz z krzesłami, razem lub oddzielnie, stan bdb, możliwy transport. Cena do uzgodnienia. Ryki Tel. Tel. 662 271 795.

WERSALKA + 2 pufy. Cena do uzg. Tanio. Dęblin. Tel. 512777218.

MEBLE metalowe do garażu, dł. 7 m, wys. 2,5 m. Cena 1.000 zł. Dęblin. Tel. 604 059 540.

FOTEL skórzany z masażem w kolorze czarnym do komputera. Cena 180 zł. Dęblin. Tel. 604 059 540.

MEBLE wersalka, komoda, szafa, stół, krzesła, stan bdb. Możliwy transport. Cena do uzgodnienia. Ryki. Tel. 662 271 795.

BUDOWLANE

SPRZEDAM

STEMPLE sosnowe, dł. 3,2 m. Cena 5 zł/ szt Tel. 604 479 363

ZLEWOZMYWAK kuchenny FRANKE; komora XXL + ociekacz; w komplecie syfon, przelew i korek; kolor grafitowy; model uniwersalny-prawa/lewa strona; zlewozmywak jest nowy i w oryginalnym kartonie; nigdy nie montowany z powodu braku miejsca; cena 650 zł (do negocjacji) Tel. 502 987 109

PIASEK wiślany; płukany; według wiedzy fachowców wymagany na szlichtę do ocieplenia; strychu, sufitu i na poddaszu; cena do uzgodnienia; okolice Garwolina Tel. 784 732 187

PUSTAKI H+H P+W klasa 500. Tel. 884 684 506.

LIKWIDACJA firmy hydraulicznej. Wyprzedaż magazynu, okazyjne ceny. Tel. 666 718 204.

BLACHODACHÓWKA ciemny grafit. Tel. 607 368 102.

PANELE podłogowe białe, beżowe, czarne, dł. 1,3m, szer. 0,2m, ogółem ponad 60m2, używane. Cena do uzgodnienia.. Tel. 501 038 341, 694 744 098 . Okolice Trojanowa.

DESKI 1,5 cal i calówki, sosnowe.. Tel. 669 432 215.

DRZWI garażowe; 2,70 x 2,70 m; podwójna blacha; otwierane na boki; izolowane wełną mineralna; z futryną; okolice Garwolina. Tel. 503 364 585.

DRZWI garażowe; przesuwne; 2,80 x 2.40 m; z płyty obornickiej; z futryną; okolice Garwolina. Tel. 503 364 585.

PIEC węglowy 14kW, stan dobry, używany, sprawny do końca, jeszcze długo komuś posłuży. Cena 440 zł.. Tel. 511 799 673 . Ryki.

BLACHA akrylowa, wiśnia, II gat, nowa. Cena 13,70 zł/ m2. Tel. 888 302 303, 48 614 50 69 .

BLACHA panelowa, I gatunek, każdy arkusz fabrycznie ofoliowany. Cena 13,70 zł/ m2. Tel. 888 302 303, 48 614 50 69 .

KRATKI wema ocynkowane. Cena 6 zł/kg. Tel. 888 302 303, 48 614 50 69.

PROFIL 120x40x3. Cena 20 zł/mb. Tel. 888 302 303.

Kamilos sp. z o.o. - Ułęż 207
Pellet sosnowy A1
cena 800 zł / tona
tel. 81 866 74 01, 667 208 722

SPRZEDAŻ PANELI OGRODZENIOWYCH
SZEROKI ASORTYMENT
NOWE CENY 2019
Warszawice 89D gm. Sobienie Jeziory
Tel. 25 685 81 41; 501 214 184,
biuro@proway.pl, www.proway.pl

DRZWI wejściowe dwuskrzydłowe, 80 i 45 cm, antywłamaniowe-metalowe z futryną. Brązowe. Cena 500 zł.. Tel. 784 455 560 .

PRĘTY gładkie, nowe fi 10 i 12. Cena 1,8 zł/kg. Tel. 888 302 303, 48 614 50 69.

RURA fi 28, wyprzedaż. Cena 2,7 zł/mb. Tel. 502 375 285 .

PRĘTY gładkie, zardzewiałe fi 16, 20, 22, 28. Cena 1,40 zł/kg. Tel. 48 614 50 69.

PROFIL 30 x 15 x 2. Cena 4 zł/ mb. Tel. 888 302 303 .

SKRZYNKI do taczek, mogą być do kwiatów, nowe, lakier piecowy. Cena 15 zł/szt. Tel. 888 302 303.

RUSZTOWANIA warszawskie, nowe. Cena 48 zł/ szt. Tel. 502 375 285, 888 302 303.

BLACHA 3mm 2x4. Cena 720 zł/szt. Tel. 888 302 303.

PROFIL 40 x 10 x 2. Cena 5,5 zł/ mb. Tel. 888 302 303.

PROFIL 30 x 25 x 1,5. Cena 5,5 zł/ mb. Tel. 888 302 303.

PROFIL 60 x 30 x 1,5. Cena 6,9 zł/ mb. Tel. 888 302 303 .

PROFIL 40x40x4; cena 16 zł/mb. Tel. 888 302 303.

SŁUPKI z rury fi 48x3,6. Cena 18 zł/ szt. Tel. 888 302 303 .

SŁUPKI ocynkowane; z ceownika 65x45x3; cena 20 zł/szt.. Tel. 48 614 50 69, 888 302 303.

CEOWNIK na futryny do płyty warsztatowej 100. Cena 17 zł/ mb. Tel. 48 614 50 69 .

DESKI 1,5 cali, sosnowe nie okorowane. Kuchnia węglowa w wężownicą, nowe, nie używane. Cena do uzgodnienia.. Tel. 600 630 072 . Ryki .

DRZWI garażowe- niezniszczone, dwuskrzydłowe, wym. 190x250, drewniane. Cena 150 zł. Tel. 500436928. Ryki .

SŁUPKI ogrodzeniowe dł 2- 2.2 m, gr. ścianki 4 mm, fi 48. Cena do uzgodnienia. Tel. 503 493 002. Ryki.

OCIEPLONE budy małe i duże. Cena od 350 zł. Tel. 600 870 574 .

OKNO plastikowe 140/105 z demontażu białe ze sprosami, stan idealny. Tel. 695 418 127.

DRZWI nowe, kompletne, LZ, 90x202, złoty dąb. Koło Ryk. Tel. Tel. 881 058 326.

BLACHA 3 mm 2 x 4. Cena 720 zł/ szt. Tel. 502 375 285.

PROFIL 22 x 22 x 2. Cena 4 zł/ mb. Tel. 888302303, 48 614 50 69.

BLACHA panelowa akrylowa, I gat, każdy arkusz fabrycznie ofoliowany. Cena 13.90 zł/ m2. Tel. 888 302 303, 502 375 285.

BLACHA akrylowa, wiśnia, II gat. Cena 14,90 zł/ m2. Tel. Tel. 888 302 303 , 48 614 50 69.

PRĘT gładki fi 16, 20, 28. Cena 1,45 zł/ kg. Tel. 888 302 303, 48 614 50 69.

PRĘT gładki fi 10 i 12, nowe. Cena 1,90 zł/ kg. Maciejowice. Tel. 888 302 303 , 48 614 50 69.

PRĘTY żebrowane fi 12. Cena 29 zł/ szt. Tel. 48 614 50 69, 888 302 303.

KRATKI wema ocynkowane. Cena 6 zł/kg. Tel. Tel. 48 614 50 69.

SŁUPKI z rury fi 48 x 3,6. Cena 18 zł/ szt. Tel. Tel. 48 614 50 69.

SŁUPKI ocynkowane; z ceownika 65x45x3. Cena 20 zł/szt. Tel. Tel. 48 614 50 69.

PROFIL 50 x 50 x 5. Cena 20 zł/ mb. Tel. Tel. 48 614 50 69.

PROFIL 60 x 30 x 1,5. Cena 6,9 zł/ mb. Tel. Tel. 48 614 50 69.

PROFIL 40 x 10 x 2. Cena 5,5 zł/ mb. Tel. Tel. 888 302 303.

SKRZYNKI metalowe, lakier piecowy do taczek, kwiatowy.Cena 15zł/ szt.. Tel. Tel. 888 302 303.

PROFIL 30 x 15 x 2. Cena 4 zł/ mb. Tel. Tel. 48 614 50 69.

KĄTOWNIK 40x40x2 zimnogięty. Cena 3,8 zł/ mb. Tel. 888 302 303, 486145069.

PROFIL 120x40x3. Cena 20 zł/mb. Tel. Tel. 888 302 303.

RURA fi 28. Cena 2,8 zł/mb. Tel. Tel. 502 375 285.

RUSZTOWANIA warszawskie. Cena 48 zł/ szt. Tel. 502 375 285, 888 302 303.

WANNA rogowa z hydromasażem, pompka i natryski, kompletna do zamontowania, używana 2 lata. Ok. Kłoczewa. Tel. Tel. 726 450 900.

SOSNOWY materiał do budowy altanki, belki 11x11, 6 szt krokwy 11x5.5, 10 szt, a także deski. Cena 1.100 zł. Łaskarzew. Tel. Tel. 516 226 803.

STEMPLE budowlane różnej długości, ok 200 szt. Cena do uzgodnienia. Okolice Łaskarzewa. Tel. 660 432 459.

PUSTAKI żużlowe 20*24*49cm ok. 650 szt. Cena do uzgodnienia. Tel. 691629506.

OKNO plastikowe 140/105 z demontażu białe ze sprosami, stan idealny. Tel. Tel. 695 418 127.

PIEC gazowy jednofunkcyjny 24 kW, prawie nowy, używany 3 miesiące, stan b. dobry, odpowiedni do ogrzewania domu jednorodzinnego. Cena 1.000 zł. Dęblin. Tel. 81 883 08 10.

DACHÓWKA ceramiczna, kolor grafit, 600 szt. Cena do uzg. Sarny. Tel. 723 458 955.

DRZWI nowe, kompletne, LZ, 90x202, złoty dąb. Koło Ryk. Tel. 881 058 326.

BUDOWLANE

KUPIĘ

BLACH Ę trapezową 30m2, kolor obojętny kupię. Cena do 15 zł/m2. Dęblin. Tel. 604 911 584.

DLA DZIECI

SPRZEDAM

NAJWIĘKSZA HURTOWNIA ARTYKUŁÓW DZIECIĘCYCH MADAR-BABY SIEDLCE UJRZANÓW 282C OFERUJĘ WÓZKI DZIECIĘCE ŁÓŻECZKA FOTELIKI SAMOCHODOWE WYPRAWKI NIEMOWLĘCE ZABAWKI SALA ZABAW ZAKUPY PRZEZ INTERNET I STACJONARNIE TEL www.madarbaby.pl Tel. 25 644 37 71

FOTELIK samochodowy recardo + baza i sofix, 0-18 kg. Cena 430 zł. Ryki. Tel. 517 965 007.

ŁÓŻKO samochód, czerwone, wym. 190 x 90 cm, nowe, z materacem. Cena 1000 zł Tel. 507 533 143

ŁÓŻKO samochód, czerwone, wym. 190 x 90 cm, nowe, z materacem. Cena 1000 zł Tel.. Tel. 507 533 143.

WÓZEK dziecięcy firmy Mclaren, stan bardzo dobry. Cena 1.000 zł. Tel. 604 065 296.

FOTELIK samochodowy Maxi Cosi Tobi 9-18 kg, stan bardzo dobry. Cena 550 zł.. Tel. 604 065 296.

FOTELIK samochodowy Maxi Cosi Tobi 9-18kg, stan bardzo dobry. Cena 550 zł. Tel. 604 065 296.

WÓZEK dla dziecka, gondola + spacerówka+ śpiworek, szaro- niebieskie. Cena 110 zł. Ryki. Tel. 692 442 024.

DWÓR OSMOLICE

tel. 500 755 700
SPŁYWY KAJAKOWE RZEKĄ WIEPRZ

NOWO OTWARTA
RESTAURACJA
BISTRO Osmolice
Warszawa
Ryki
ul. Przemysłowa 12a, 08-500 Ryki (w starym biurowcu Hortex)
ul. Słowackiego
DK 17
Stawy
ul. Słowackiego
ul. Przemysłowa 12a
Moszczanka
Dęblin
Lublin
533-400-780

TAXI "KRIS"
ŁASKARZEW
517 197 407

SAMOCHÓD marki Mercedes na akumulator, duży, srebrny. Cena 220 zł. Dęblin. Tel. 604 059 540.

ZWIERZĘTA
SPRZEDAM

JAŁÓWKI cielne, 2 szt, termin wycielenia 14.10 i 15.11. Cena do uzgodnienia. Tel. 669 374 316.

JAŁÓWKI wysokocielne 2 szt i 1 pierwiastka tydzień po wycieleniu, likwidacja stada. Cena do uzgodnienia. Okolice Ryk. Tel. 600 381 667.

BYCZKI tygodniowe, 2 szt Tel. 514 287 523

JAŁÓWKA dwutygodniowa. Cena do uzgodnienia. Tel. 790 225 079.

KROWA mleczna. Cena do uzgodnienia. Tel. 790 225 079.

JAŁÓWECZKA mięsna, czerwona. Tel. 607 273 853.

JAŁÓWECZKA czerwona angus, 2 tygodniowa. Cena 850 zł. Tel. 691 893 254.

JAŁÓWKI cielne 3 szt, termin wycielenia listopad i grudzień. Tel. 600 365 940.

SZCZENIĘTA kaukazy długowłose, siwo- białe i czarne, odchowane. Cena do uzgodnienia. Okolice Ryk.. Tel. 735 261 905 .

BYCZKI do dalszego chowu. Okolice Grabowa Szlacheckiego. Tel. 781 279 312.

KÓZKI czarne; 5-miesięczne; bezrożne; mam 2 sztuki; cena do uzgodnienia; okolice Łaskarzewa. Tel. 602357467.

JAŁÓWKA wycielona 08.09 z cielakiem. Cena do uzgodnienia. Nowa Dąbia. Tel. 783 715 813.

KOGUTY 10 tygodniowe. Cena 8 zł/ szt. Garwolin. Tel. 512 672 666.

OWCE; cena do uzgodnienia; okolice Garwolina. Tel. 601 407 219.

JAŁÓWKA cielna, termin wycielenia 15.09. Tel. Tel. 663 384 750.

KOZY likwidacja stada Tel. 723 269 358 Kontakt. Tel. 609 937 414.

JAŁÓWKI wysokocielne; cena do uzgodnienia; Żelechów. Tel. 603 225 391.

BYCZKI 3-tygodniowe; 2 sztuki; cena do uzgodnienia; Górzno. Tel. 784 412 244.

BYCZEK mięsny 2 tygodniowy, simental. Cena 1150 zł. Tel. 667 428 667.

KURY nioski, ok 40 szt, w różnym wieku, młode zaczynają się nieść, najmłodsze zaczną się nieść za ok msc, najstarsze już znoszą jajka. Cena 20 zł do małej negocjacji. Swaty. Tel. 726 685 796.

KÓZKI czarne, 5-miesięczne, bezrożne, 2 szt. Cena do uzgodnienia. Okolice Łaskarzewa. Tel. 602357467.

JAŁÓWKA wysokocielna. Cena do uzgodnienia. Piaski. Tel. 600388263.

KROWA mleczna. Cena do uzgodnienia. Tel. Tel. 790 225 079.

JAŁÓWECZKA mięsna, czerwona. Tel. Tel. 607 273 853.

PROSIĘTA do dalszego chowu. Tel. 501 430 944.

Cane Corso pięknej budowy 6 suczek, 1 piesek. Urodzone 1 lipca, po pełnych szczepieniach. Więcej informacji pod nr. Tel. 570 559 498.

SUCZKI z małych piesków, będą ostre, 2 szt. Tel. 783493353.

KROWA mleczna pierwiastka, z cielakiem. Tel. 600 381 667.

JAŁÓWKI na wycieleniu, 4 szt, likwidacja stada. Okolice Ryk. Cena do uzgodnienia. Tel. Tel. 600 381 667.

KOGUTY nioska w różnym wieku, nadają się do dalszego chowu lub na rosół, 8 szt. Cena 20 zł, do małej negocjacji. Swaty. Tel. 726 685 796.

KRÓLIKI belgijskie. Sobolew. Tel. Tel. 789 041 173.

KROWA 5 lat, spokojna. Cena 3.300 zł. Tel. 798 524 880.

PROSIĘTA do dalszego chowu. Tel. 797 520 624.

BYCZEK dwutygodniowy. Tel. Tel. 509 056 183.

KACZKI francuskie i staropolskie oraz perliki z tego roku. Cena do uzgodnienia. Tel. Tel. 694 851 824, 500 578 260.

KOZIOŁ młody. Garwolin. Tel. 501 310 953.

PROSIĘTA, 5 szt, waga ok 5 kg. Cena do uzgodnienia. Tel. 81 866 37 11.

CIELAKI mięsne i HO. Rokitnia, Kraski.. Tel. Tel. 727 431 684.

PROSIĘTA waga ok 20 kg. Okolice Ryk. Cena do uzgodnienia.. Tel. 668 322 990.

SUCZKI z małych piesków, 2 msc, 2 szt. Tel. 783493353.

ZWIERZĘTA
ODDAM

SUCZKA 5 letnia, łagodna, lubiąca dzieci, tylko w dobre ręce. Tel. 53 023 28 11

ODDAM PSY, małe i duże, do domu i stróżujące, hałaśliwe i spokojne, odrobaczone, odpchlone, zaszczepione i wykastrowane. Zaadoptuj psa ze schroniska. Tel. 605 465 566.

ODDAM w dobre ręce 4 msc kotki, udomowione i nauczone czystości. Tel. 785 221 315.

RATLERKI 7-tygodniowe , oddam za cenę wyżywienia, szczepienia i odrobaczenia. Dzwonić po godz. 20.. Tel. 692 131 820, 81 7865 39 15 . 4 km od Ryk .

SZCZENIAKI 3 msc, odrobaczone, odpchlone, zaszczepione, rodzice średniej wielkości. Tel. 605 465 566.

KOTKI oddam w dobre ręce, czarno - białe, szary i jasnobrązowy.. Tel. 81 883 08 10.

RÓŻNOŚCI
SPRZEDAM

WYPRZEDAŻ ROWERÓW ROMET - COSSACK
GARWOLIN, UL. PRZECHODNIA 8
TEL. 502 438 054

KAWA ziarnista piacetto espresso supremo, opakowanie 1 kg, łagodna i aromatyczna kawa z ciemnoorzechową cremą. Cena 70 zł Tel. 505 049 181

ZLEWOZMYWAK kuchenny marki Franke; jedna komora xxl + ociekacz; w komplecie syfon, przelew i korek; kolor grafitowy; model uniwersalny--prawa/lewa strona; zlewozmywak jest nowy i w oryginalnym kartonie; nigdy nie montowany z powodu braku miejsca; cena 650 zł (do negocjacji) Tel. 502 987 109

XOBOX ONE plus Fifa 19,18,17. Tel. 665 107 682

STÓŁ warsztatowy dł. 250 cm, szer. 90 cm, wys. 90 cm. Tel. 697 102 849.

KOŁA pasowe, różne wymiary.. Tel. 697 102 849.

PRZEWÓD siłowy miękki. Tel. 697 102 849.

DRZEWO opałowe w wałkach oraz rąbane możliwy transport. Tel. 691 312 727.

ROWER Gazela 28; marki Romet; na gwarancji; cena do uzgodnienia; Garwolin. Tel. 502438054.

GRILL elektryczny, włoski La Grigliata 760, nowy, 2000 W, termostat, ruszt z nieprzywieralną powłoką, szklana pokrywa. Cena 110zl. Tel. 799 159 336.

AKORDEON lignalone 32 basy, sprawny. Tel. 697 102 849.

LADA CHŁODNICZA dł. 5 m, 2x2,5 m, 4-letnia, ładna. Cena 11 500 zł.. Tel. 797 196 102 . Ryki .

MATY legowiskowe, gumowe dla krów 13 szt i 10 szt zawiasów kowalskich mogą być do obór, garaży, stodół. Cena do uzgodnienia. Janopol koło Kłoczewa. Tel. 500 893 140.

AKORDEON „Melodia", 60 basów, stan bardzo dobry. Idealny do nauki. Cena 450 zł.. Tel. 791 557 872 . Okolice Ryk .

FIRMA „Stawex" w Maciejowicach 3,5ha, 4000m2 warsztatów, magazynów. Cena 3,5mln. zł. Maciejowice.. Tel. 888 302 303. Maciejowice.

ROWER dziecięcy, koła 24", przerzutki Shimano, stan idealny. Cena 280 zł.. Tel. 668 275 449 .

GAŁĘZIE sosnowe oddam, różnej grubości. Większa ilość. Dobry dostęp do miejsc składowania w Chrustnym.. Tel. 696 091 261 .

ROWER niemiecki, koła 26 cali, 7 przerzutek, dynamo w kole. Cena 300 zł. Tel. 600 870 574.

KAMIENIE polne, duża ilość. Tel. 783525405.

PRZEWÓD siłowy czterożyłowy. Tel. Tel. 697 102 849.

KOŁA pasowe, różne wymiary. Tel. Tel. 697 102 849.

AKORDEON włoski, Soprani, 120 basów, 4-churowy, stan bardzo dobry, w rozliczeniu przyjmę mniejszy, może być uszkodzony. Cena 1400 zł. Okolice Ryk. Tel. 791 557 872 .

AKORDEON włoski, 80 basów, 4-chórowy, basy 5-chórowe. Tel. 600 870 574.

SKRZYNKI uniwersalne, drewniane, używane, około 400 szt. Ryki. Cena do uzgodnienia. Tel. Tel. 693 102 104.

KRĘGI betonowe, 2 szt, przepustowe, dł. 100 cm, Cena 55 zł/ szt lub 2 szt za 100 zł. Tel. 799 159 336.

DYWAN 2x3m, brązowo-żółty. Cena 70 zł. Tel. 604 215 824 . Ryki .

DRZWI wewnętrzne przeszklone, białe. Cena od 70 zł. Ryki. Tel. 604622972.

ZRZYNY tartaczne, drewno opałowe różne. Tel. 535 079 866.

DRZEWO na opał z rozbiórki starego domu. Tel. 606 475 277.

WÓZEK inwalidzki. Tel. Tel. 694 851 824.

DESKI dębowe i jesionowe, 50 i 8 calówki, różnej dł. Cena do uzgodnienia.. Tel. 503 493 002.

WÓZ ŻELAŹNIAK z drabinkami, do ogrodu, dekoracyjny, zakonserwowany. Dzwonić po 20-stej wieczorem. Tel. Tel. 726 450 900.

DREWNO opałowe kominkowe, suche, 50 %. Tel. Tel. 53 507 98 66.

GARAŻ blaszany wym. 3 x 5 Tel. Tel. 721 654 638.

PODKŁADY kolejowe w bardzo dobrym stanie o wym. 3m i 2.60. Cena do uzgodnienia. Dęblin. Tel. 660 066 214 lub 506 151 359.

PODKŁADY kolejowe. Cena do uzg. Dęblin. Tel. 602 179 419.

SPRZĘT do nagłośnienia: dwa miksery, kolumna 300 W, cztery głośniki, 50 W dwa statywy. Cena do uzg. Dęblin. Tel. 783 767 970.

DESKI calówki suche, łaty, kontrłaty, zżyny, opał. Tel. 535 079 866.

TABLET. Więcej informacji pod nr tel. Tel. 500 175 892.

STÓŁ warsztatowy dł. 250 cm, szer. 90 cm, wys. 90 cm. Tel. Tel. 697 102 849.

AKORDEON lignalone 32 basy, sprawny. Tel. Tel. 697 102 849.

SEDES warszawski biały. Cena 60 zł. Ryki. Tel. 695 851 888.

KUCHNIA węglowa z piekarnikiem. Cena 1550 zł. Swaty. Tel. 734 468 755.

HUŚTAWKA ogrodowa, solidna z grubych okrągłych bali sosnowych plus ławka dębowa. Cena do uzg. Dęblin. Tel. 795 738 911.

PODKŁADY kolejowe. Cena do uzg. Dęblin.. Tel. 602 179 419.

WÓZ konny. Okolice Ryk. Cena do uzgodnienia. Tel. 668 473 613.

ZLEWOZMYWAK dwukomorowy 80 cm, stalowy, wpuszczany. Ryki Tel. Tel. 695 851 888.

DYWAN bordo, długi włos, szer. 1.40, dł. 1.80. Tanio. Cena 120 zł. Dęblin. Tel. 661 599 848.

MASKI SPAWALNICZE używane, 3 szt.. Tel. 662 596 281.

RÓŻNOŚCI
KUPIĘ

DĘBINĘ na pniu lub ściętą. Tel. 503 493 002. Ryki.

OBORNIK w każdej ilości, najlepiej bydlęcy. Ryki. Tel. 509 273 617.

RÓŻNE

ODDAM kamienie polne, cegłę starą czerwoną i różne betony.. Tel. 505 984 852.

PODEJMĘ współpracę z warzywniakiem, dostarczę wiejskie jaja. Dzwonić po 19:00. Tel. 723 153 862.

WĘGIEL gruby, ładny. Promocja. Cena 650 zł/ t. Grabów Szlachecki.. Tel. 600 137 857.

EKO GROSZEK o wysokiej kaloryczności, mało popiołu, bardzo dobrze się spala. Grabów Szlachecki. Cena promocyjna 800 zł.. Tel. 600 137 857.

PRZYJMĘ ziemię, gruz. Swaty. Tel. 662217837.

PRACA
SZUKAM

KIEROWCA B,C+E -Poszukuję pracy dodatkowej. Posiadam kartę kierowcy, ADR(cysterny, wybuchowe),UNO i uprawnienia na HDS-y, mam doświadczenie na wszystkie z tych uprawnień. Szukam pracy na weekendy(także załadunki, rozładunki).Możliwość dłuższych wyjazdów po uzgodnieniu telefonicznym. Tel. 507 922 020

Poszukuje pracy w godz. popołudniowych w Dęblinie. Tel. 783 558 437

POPRAWA prac dyplomowych - korekta językowa i stylistyczna - licencjat? Magisterka? TY piszesz, JA poprawiam! Cennik ustalamy indywidualnie. Więcej informacji udzielę telefonicznie. Tel. 882 719 620

GLAZURNIK- układanie glazury, terakoty, gresu. Okolice Garwolina i Kołbieli. Tel. 693 336 068.

OPIEKUNKA z doświadczeniem chętnie zaopiekuje się małym dzieckiem. Tel. 791 953 610 .

SOLIDNY murarz z okolic Ryk poszukuje pracy. Tel. 663533348 .

PRACA
DAM

Zatrudnię osobę do montażu - serwisu klimatyzacji, wentylacji, pomp ciepła. Firma z Ryk EUROCOLD Robert Sienkiewicz. Tel. 501 099 450

LEDRÓB zakład rozbioru drobiu zatrudni rozbieracza / wykrawacza tuszek drobiowych. Umowa o prace w pełnym wymiarze. Tel. 510 109 802

LEDRÓB zakład rozbioru drobiu zatrudni magazyniera. Umowa o prace w pełnym wymiarze. Tel. 510 109 802

ZATRUDNIĘ malarza konstrukcji stalowych. Niwa Babicka Tel. 600 394 348

ZATRUDNIĘ operatora wypalarki plazmowej, praca w systemie dwuzmianowym. Praca w Rykach. Tel. 660 425 587

ZATRUDNIĘ stolarza do produkcji drzwi i schodów Tel. 500 066 605

POSZUKUJĘ spawaczy i ślusarzy do zakładu produkcyjnego. Atrakcyjne wynagrodzenie, umowa o pracę. Stara Dąbia 62 Tel. 53 730 55 05 email: a.sarzyniak@tomabud.com.pl

SPEDYTORA / KOORDYNATORA zatrudnię; miejsce pracy: okolice Kołbieli; CV proszę wysyłać na adres e-mail: email: WALDEMAR.PALYSA@STANWEX2.PL

EKSPEDIENT/KA - poszukuję osoby do pracy w sklepie w Trojanowie. Zainteresowane osoby proszę o kontakt pod numerem Tel. 665 577 496

Zatrudnię mężczyznę lub kobietę do pracy w chlewni macior, w Gminie Górzno. Warunki wynagrodzenia do uzgodnienia. Tel. 601 072 810

POSZUKUJĘ opiekunki do 15 msc dziecka, praca od października, pn-pt godz. 8:00-16:00. Stare Zadybie. Tel. 509 201 416.

ZATRUDNIĘ do zbioru malin. Tel. 693 792 790.

ZATRUDNIĘ w gospodarstwie rolnym. Tel.. Tel. 661 589 493.

ZBIÓR JABŁEK; praca od 17 września; stawka od 13 zł za godzinę; Wilga i Sobienie. Tel. 786 869 223.

ZATRUDNIĘ do zbioru malin. Swaty. Tel. Tel. 662 217 837.

POSZUKUJĘ kilka osób do zbioru malin, plantacje nawadniane, duże owoce. Dowóz lub zwrot za paliwo. Ok. Nowodworu. Tel. Tel. 889 752 784.

ZATRUDNIĘ do zbioru jabłek od ok.17.09. Wilga-Sobienie. Stawka od 13 zł/ h. Tel. 786 869 223.

POSZUKUJĘ dwóch osób z Ukrainy do zbioru malin, plantacje nawadniane, duże owoce. Wyżywienie i zakwaterowanie. Ok. Nowodworu. Płatne 8 zł/ łubianka. Tel. Tel. 889 752 784.

ZATRUDNIĘ brukarzy i pomocników. Umowa o pracę. Tel. Tel. 788 345 804.

PRZYJMĘ pracownika na budowę domu jednorodzinnego. Tel. Tel. 791 803 298.

USŁUGI

USŁUGI REMONTOWO-BUDOWLANE Osoba z doświadczeniem wykona wszystkie prace, związane z wykończeniem wnętrz i na zewnątrz budynku oraz instalacje C.O. i C.W. Tel. 512 890 334

MALOWANIE i doszczelnianie dachów, renowacja dachówki, malowanie z zastosowaniem agregatu hydrodynamicznego, farby przemysłowe bezpośrednio od producenta. Bezpłatna wycena Tel. 665 177 320

MALOWANIE / MYCIE / CZYSZCZENIE elewacji, dachów, kostki brukowej, ogrodzeń, hal. Czyszczenie odbywa się metodą wysokociśnieniową z użyciem gorącej wody do 90 stp.C. MALOWANIE elewacji, dachów metodą hydrodynamiczną (natrysk). Tel. 798 335 131 www: fecebook.com/EkoWNAK

POGOTOWIE Kanalizacyjne - czyszczenie, udrażnianie. Oferujemy kompleksową pomoc w udrażnianiu lub okresowym czyszczeniu rur kanalizacyjnych, sanitarnych oraz retencyjnych. Tel. 798 335 131

ZŁOTA RĄCZKA, fachowiec na godziny, hydraulik, elektryk, montażysta, konserwator, prace budowlane. Tel. 695 697 951

SOLIDNE malowanie dachów i elewacji domów parterowych. Tel. 518 746 036

MEBLE Design, projektowanie Mebli, komody, regały, biurka. Ryki.. Tel. 519 723 555.

WYCINKA DRZEW, krzewów, koszenie zieleni- traktorek, kosa spalinowa, kosiarki, rębak do gałęzi, glebogryzarka. Wszystkie roboty ogrodowe i podwórkowe. Tel. Tel. 500 463 989.

TOWARZYSKIE

POZNAM dziewczynę do stałego związku, jestem 43- letnim kawalerem. Tel. 572 926 510.

MIŁY pan przed 40 pozna panią do 55 lat w celu spotkań opartych na przyjaźni i zaufaniu. Garwolin i okolice. Tel. 518 440 727.

POSZUKUJĘ partnerki, mam 65 lat. Ryki Tel. 512 894 655

Jestem po 60-tce, poznam samotną Panią. Tel.. Tel. 515 264 068.

KOBIETA lat 59 wolna, bardzo zadbana, zmotoryzowana, poszukuję Pana do poważnego związku. Tel. Tel. 57 245 20 08.

STUDNIE WIERCONE
głębinowe
odwodnienia, deszczownie
pompy ciepła
SOLIDNIE!!!
tel. 504 320 592, 608 046 239

PRACA
Zatrudnię
mężczyznę lub kobietę
do pracy w chlewni macior, w Gminie Górzno
Warunki wynagrodzenia do uzgodnienia
Tel. 601 072 810

Firma MARTYNK Mariusz Majek
Sosnówka 23, 08-550 Kłoczew
POSZUKUJE PRACOWNIKÓW:
TYNKARZY
POMOCNIKÓW BUDOWLANYCH
PRACOWNIKÓW DO OCIEPLEŃ
praca cały rok, umowa o pracę, wysokie zarobki
tel. 604 566 208

praca.pl

BOLESŁAW WIESŁAW OŹDZIŃSKI – UCZESTNIK POWSTANIA WARSZAWSKIEGO:

Walczył w Grupie Bojowej „Krybar”

Bolesław Wiesław Oździński był uczestnikiem Powstania Warszawskiego. Przeszedł szlak bojowy na Powiślu. Zmarł w szpitalu 6 września 1944 roku - został zamordowany przez niemieckich oprawców

fot. Powstańcze Biogramy / Muzeum Powstania Warszawskiego / 1944.pl

Pierwszy z lewej Bolesław Wiesław Oździński

Bolesław Wiesław Oździński vel Ozdzinski przyszedł na świat 3 grudnia 1918 roku w Życzynie. Był synem Bolesława i Janiny z domu Żukowskiej. Został ochrzczony w parafii rzymskokatolickiej pw. świętego Bartłomieja Apostoła w Korytnicy Łaskarzewskiej (akt urodzenia i chrztu świętego numer 188/1918/K).

Brał udział w Powstaniu Warszawskim. Przed wybuchem militarnego zrywu stolicy mieszkał na ulicy Bednarskiej 6 w Warszawie. Walczył w stopniu strzelca. Podczas okupacji używał pseudonimu „Wiesław”.

W powstaniu przeszedł szlak bojowy na Powiślu. Walczył w oddziale Armii Krajowej, Grupie Bojowej „Krybar”, III zgrupowaniu „Konrad”, 3. kompanii. Został ranny na Tamce – otrzymał postrzał w brzuch. Miał ranę szarpaną lewego pośladka. Trafił do Szpitala Polowego „Alfa-Laval” – szpital powstańczy znajdujący się w pierwszych dniach powstania w gmachu Ubezpieczalni Społecznej przy ulicy Smulikowskiego - pod koniec sierpnia 1944 roku w związku z nasilającym się ostrzałem Niemców szpital ten został przeniesiony do piwnic budynku firmy „Alfa-Laval” przy ulicy Tamka 3, róg Smulikowskiego.

MIEJSCE POCHÓWKU NIE JEST ZNANE - CIAŁA NIE ODNALEZIONO

Bolesław Wiesław Oździński zmarł w czasie powstania 6 września 1944 roku. Tego dnia w godzinach południowych na teren szpitala „Alfa-Laval” wtargnęli niemieccy żołnierze z brygady Dirlewangera. W szpitalu znajdowało się wówczas jedynie 6 najciężej rannych obrońców stolicy lub też, jak podają inne źródła, liczba pacjentów w szpitalu wynosiła około 10.

Przed wejściem do szpitala na noszach pozostawiono rannego pracownika Ubezpieczalni Społecznej, Władysława Rewickiego. Razem z pacjentami pozostało ośmiu członków personelu, w tym siedem kobiet, oraz kapelan Zgrupowania „Konrad”, ojciec Michał Czartoryski.

Polskie sanitariuszki zostały zabrane przez esesmanów do niemieckiego punktu sanitarnego i dołączone do grupy ludności wysiedlanej z Powiśla. Resztę szpitala w towarzystwie ojca Michała Czartoryskiego planowano ewakuować do szpitala w Sochaczewie. Niemcy zmienili jednak plany i około godziny 15. 6 września wszystkich Polaków zamordowali.

Okoliczności zbrodni nie są wyjaśnione. Istnieje wersja, że pacjentów i duchownego zamordowano wrzucając granaty do piwnic szpitala. Możliwe też, iż ranni leżący na łóżkach zostali zamordowani serią z pistoletów maszynowych – ojciec Czartoryski prawdopodobnie został wyprowadzony przez oprawców ze szpitala i rozstrzelany przy sąsiedniej barykadzie.

Miejsce pochówku Bolesława Wiesława Oździńskiego nie jest znane – ciała żołnierza nie odnaleziono. Po wojnie, w latach 1945 – 1946, był poszukiwany przez swojego ojca, Bolesława, za pośrednictwem Polskiego Czerwonego Krzyża. Jego nazwisko znajduje się na murze pamięci: kolumna 158, miejsce 49.

Główne źródło: Powstańcze Biogramy / Muzeum Powstania Warszawskiego / 1944.pl

Michał Kurach

GARWOLACY HISTORYCZNIE ZNANI:

Bronisław Żelkowski

Bronisław Żelkowski urodził się 22 marca 1904 roku w Warszawie. Zgłosił się do 201. Ochotniczego Pułku Piechoty Dywizji Ochotniczej, walcząc pod Białymstokiem i Grodnem w wojnie polsko-bolszewickiej. Pobierał nauki w Gimnazjum Państwowym im. Adama Mickiewicza w Warszawie, stołecznej Szkole Podchorążych Piechoty oraz Oficerskiej Szkole Piechoty.

Służył jako dowódca plutonu w kompanii szkoły podoficerskiej 31. Pułku Strzelców Kaniowskich w Łodzi –był dowódcą kompanii, dowódcą plutonu łączności i kompanii strzeleckiej 31PSK. Dowodził w plutonie łączności Batalionu „Komańcza” 2. Pułku Piechoty Korpusu Ochrony Pogranicza „Karpaty”.

Uczestniczył w kampanii wrześniowej. Używał pseudonimów „Dąbrowa” i „Jesion”. Brał udział w walkach na szlaku Rymanów Zdrój – Turka. Był internowany na Węgrzech. Dotarł do Francji - służył w Rezerwowym Obozie Wyszkoleniowym Oficerów w Vichy. Odbył staż na Linii Maginota. Dowodził szkołą podoficerską oraz kompanią w III batalionie 10. Pułku Piechoty w szeregach 4. Dywizji Piechoty. Trafił do Wielkiej Brytanii, gdzie zasilił szeregi 4. Brygady Kadrowej Strzelców - 1. Samodzielnej Brygady Spadochronowej.

Został skierowany do walk w okupowanej Polsce. Odbył podziemne szkolenie dywersyjne. Rozpoczął służbę w Oddziale VI Sztabu Naczelnego Wodza. Brał udział w zrzucie w ramach operacji „Chisel” w pobliżu Brzuskowoli pod Borowiem.

Został skierowany do służby w Obszarze Lwowskim Armii Krajowej, jednak służby tej nie rozpoczął. Trafił w ręce gestapo na warszawskim Wawrze. Będąc transportowanym na drugie przesłuchanie z Pawiaka na Aleję Szucha zażył truciznę, po czym zmarł. Został pochowany na Cmentarzu Bródnowskim w kwaterze 112 K.

Za ofiarną służbę ojczyźnie został odznaczony m.in. Krzyżem Srebrnym Orderu Virtuti Militari oraz Srebrnym Krzyżem Zasługi.

Michał Kurach

JAKUB KRZYSZTOSZEK – DZIAŁACZ RUCHU LUDOWEGO, UCZESTNIK WOJNY 1920 ROKU I II WOJNY ŚWIATOWEJ

Zamordowany przez Niemców w Dąbrowie-Kolonii

Jakub Krzysztoszek był działaczem ruchu ludowego, członkiem Batalionów Chłopskich, kawalerem Orderu Virtuti Militari. Walczył w wojnie polsko-bolszewickiej i II Wojnie Światowej.

Jakub Krzysztoszek - zdjęcie znajdujące się na pomniku w Dąbrowie Kolonii

Wojskowy przyszedł na świat w 1896 roku w Kępie Celejowskiej. Był synem **Piotra** i **Antoniny z Bąkowskich**. Należał do ruchu ludowego. Brał udział w wojnie polsko-bolszewickiej 1920 roku. Walczył w stopniu kanoniera (stopień wojskowy w artylerii, będący w innych rodzajach wojsk odpowiednikiem stopnia szeregowego) w szeregach 5. baterii 10. Pułku Kaniowskiego Artylerii Lekkiej wchodzącej w skład 10. Dywizji Piechoty (oddział brał udział w wojnie polsko-bolszewickiej i kampanii wrześniowej).

Jako celowniczy (w artylerii jest to kanonier obsługujący działo, wykonujący czynności związane z nastawianiem przyrządów celowniczych i celowania) położył donośne zasługi podczas walk o Wyszków 17 sierpnia 1920 roku. 21 lutego roku 1921 za heroizm na polu walki został odznaczony Krzyżem Srebrnym Orderu Wojennego Virtuti Militari.

Jakub Krzysztoszek był kapralem artylerii Wojska Polskiego II Rzeczpospolitej. Uczestniczył w walkach II Wojny Światowej. W czasie okupacji należał do Batalionów Chłopskich - konspiracyjnej organizacji zbrojnej ruchu ludowego.

18 lutego 1944 roku został rozstrzelany przez żandarmów niemieckich w miejscowości Dąbrowa Kolonia. 10 dni później miała miejsce pacyfikacja sąsiedniej wsi Wanaty, w czasie której zginęło 108 (107) osób.

Michał Kurach

Z HISTORII GARWOLINA I OKOLIC:

Kalendarium historyczne

PRZEPRAWA PRZEZ RZEKĘ POZOSTAŁA NA PAPIERZE

14 września, 1826. Garwolin. Ze względów finansowych podjęto decyzję o odstąpieniu w mieście od budowy mostu. W pierwotnych założeniach miała to być konstrukcja łańcuchowa.

NIEPRZYJACIEL STAŁ JUŻ NA ROGATKACH

14 września, 1939. Garwolin. Pracownicy Urzędu Miejskiego zmuszeni zostali do podjęcia decyzji o ucieczce z miasta. Nader realnym było zagrożenie wejścia do Garwolina jednostek nieprzyjacielskiej Dywizji Pancernej „Kempf”. Już dwa dni później niektórzy urzędnicy zarządu miejskiego powrócili do odbywających się w konspiracyjnej formie zajęć.

OBOWIĄZKI PROCEDURALNE ZOSTAŁY DOPEŁNIONE

15 września, 1794. Garwolin. Komisarz **Konstanty Rostworowski** i **Dominik Leszczyński**, sprawujący obowiązki zastępcy Komisji Porządkowej Ziemi Stężyckiej i Powiatu Garwolińskiego, powiadomili Radę Najwyższą Narodową o delegowaniu nowych komisarzy w regionie.

KOŃCOWI WSPÓŁPRACY TOWARZYSZYŁY WZAJEMNE PRETENSJE

15 września, 1817. Garwolin. Początek pracy edukacyjnej w mieście pedagoga nazwiskiem **Smakowski**. Był on nauczycielem w Garwolinie do dnia 13 lipca 1820 roku. Niestety, jego odejście ze stanowiska wiązało się z walką z magistratem o wynagrodzenie.

NA URZĘDZIE PRZEZ 13 MIESIĘCY

16 września, 1811. Garwolin. Burmistrzem miasta został **Jan Kurosz**. Zasiadał on w fotelu głowy miasta do dnia 23 października 1812 roku. Swoje obowiązki przejął z rąk **Jana Krystka**.

POSZKODOWANI MIESZKAŃCY NIE MIELI Z CZEGO ZAPŁACIĆ

17 września, 1558. Garwolin. Ukazał się dekret wystosowany przez monarchę polskiego, **Zygmunta II Augusta**, traktujący o Garwolinie. Mówił on, że lokalna społeczność zwolniona została z podatków królewskich na okres 4 lat. Wiązało się to ze stratami poniesionymi przez ludność w pożarze jaki nawiedził Garwolin.

upload.pl de83db1dd5

» KSIĄDZ LEON KALINOWSKI – ORGANIZATOR PARAFII W SOBOLEWIE, OFIARA NIEMIECKIEJ ZBRODNI

Więzień obozów KL Auschwitz i KL Dachau

Ksiądz Leon Kalinowski był organizatorem i pierwszym proboszczem parafii Świętej Rodziny i Świętych Apostołów Piotra i Pawła w Sobolewie. Przypuszczalnie został zagazowany w „centrum eutanazyjnym" w TA Hartheim

Duchowny przyszedł na świat 10 kwietnia 1879 roku w Warszawie. W latach 1907 – 1911 studiował teologię i filozofię na Seminarium Duchownym w Lublinie. W roku 1911 przyjął święcenia kapłańskie.
Był wikariuszem w parafiach Fajsławice (1911 – 1914) i Górzno (1914 – 1919). Został organizatorem i pierwszym proboszczem

Genealogie Parafii Ostrów Lubelski / mabgen.pl

Ksiądz Leon Kalinowski

parafii pw. Świętej Rodziny i Świętych Apostołów Piotra i Pawła w Sobolewie (1914 – 1919), do której został skierowany przez biskupa lubelskiego 1 kwietnia 1914 roku.
Tworzenie parafii było niezwykle trudne, ponieważ odbywało się w czasie I Wojny Światowej. 23 grudnia 1914 roku wyszedł dekret (ukaz) administracji carskiej, przy którym pośredniczył Gubernator Lubelski, wydający pozwolenie na remont i rozbudowę drewnianej kaplicy w Sobolewie, na której funkcjonowaniu w pierwszych latach istnienia bazowała parafia.
W listopadzie 1915 roku, po wyjściu Rosjan z miejscowości, kapłan przy pomocy miejscowej wspólnoty rozpoczął przebudowę kaplicy. Dwie wieże kościelne wystawione zostały w lipcu 1916 roku – powiększono plebanię i zakupiono budynek z placem przeznaczonym dla służby kościelnej.
1 kwietnia 1917 roku ksiądz powołał do życia prywatną (z czasem społeczną) szkółkę początkową. W owym czasie powstało parafialne gospodarstwo rolne, a także miejscowe Kółko Rolnicze i sklep parafialny (spółka) przy świątyni. Nie doczekały się realizacji, będące w planach kapłana (przeniesiono go na inną placówkę) m.in. budowa nowego murowanego kościoła i założenie stowarzyszenia zapomogowo-pożyczkowego.

SKRAJNIE WYCZERPANY ZOSTAŁ WYWIEZIONY W „TRANSPORCIE INWALIDÓW"

Ksiądz Leon Kalinowski sprawował posługę proboszcza w parafiach w Malowej Górze (1919 – 1923), Woli Gułowskiej (1923 – 1924), Łomazach (1924) i Adamowie (1924 – 1935). Był proboszczem parafii w Ostrowie Lubelskim (1935 – 1940), a od 1939 roku wicedziekanem dekanatu parczewskiego. Otrzymał tytuł kanonika honorowego katedry siedleckiej.
Wiosną 1940 roku został pierwszy raz aresztowany przez Niemców – po dwóch dniach odzyskał wolność. Ponownie trafił w ręce hitlerowskie 29 (23) października 1940 roku. Był więziony w Ostrowie Lubelskim, przypuszczalnie w Radzyniu Podlaskim oraz w więzieniu na zamku w Lublinie, gdzie znajdowały się niemieckie więzienie i areszt śledczy dla Polaków mających być wysłanymi do niemieckich obozów koncentracyjnych.
6 kwietnia 1941 roku został przetransportowany do niemieckiego obozu koncentracyjnego KL Auschwitz. 4 maja 1941 roku trafił do niemieckiego obozu koncentracyjnego KL Dachau, który był głównym obozem koncentracyjnym dla katolickich księży w czasie II Wojny Światowej. W obozie tym kapłan był zmuszany do nieludzkiej pracy na placach polowych i przy wznoszeniu m.in. krematorium. Krańcowo wyczerpany pod pretekstem „niezdolności do pracy" i „przenosin do lepszego obozu" był wywieziony w „transporcie inwalidów" (kryptonim „Aktion 14 f 13") do „centrum eutanazyjnego" TA Hartheim, a następnie zamordowany (zagazowany) w komorze gazowej.

ZAMORDOWANY WKRÓTCE PO PRZEWIEZIENIU DO SCHLOSS HARTHEIM

TA Hartheim (pol. centrum zabijania) znajdowało się na zamku Schloss Hartheim w miejscowości Alkoven w Górnej Austrii, będącym częścią kompleksu niemieckich obozów koncentracyjnych KL Mauthausen – Gusen. Duchowny został zamordowany w ramach tzw. operacji „Aktion T4". Był to bestialski program eutanazyjny systemowego mordu osób niedorozwiniętych psychicznie i neurologicznie (według Niemców ich życie było bezwartościowe). Z czasem poronioną operację rozszerzono o eutanazję więźniów niemieckich obozów koncentracyjnych „niezdolnych do pracy" – tak mordowano m.in. polskich księży katolickich więzionych w niemieckim obozie koncentracyjnym KL Dachau.
Duchowny zmarł przypuszczalnie 6 maja 1942 roku. Istnieje także wersja, że zginął 21 czerwca 1942 roku w KL Dachau (Niemcy ukrywając swoje zbrodnie fałszowali daty śmierci osadzonych i ich przyczynę). Prawdopodobnie jednak kapłan został zamordowany wkrótce po przewiezieniu do Schloss Hartheim, a jego prochy rozrzucone po okolicznych polach lub w nurcie płynącego nieopodal obozu Dunaju.

Michał Kurach

» TAK NASZA „MAŁA OJCZYZNA" WYGLĄDAŁA KILKADZIESIĄT LAT TEMU:

Powiat na starej fotografii

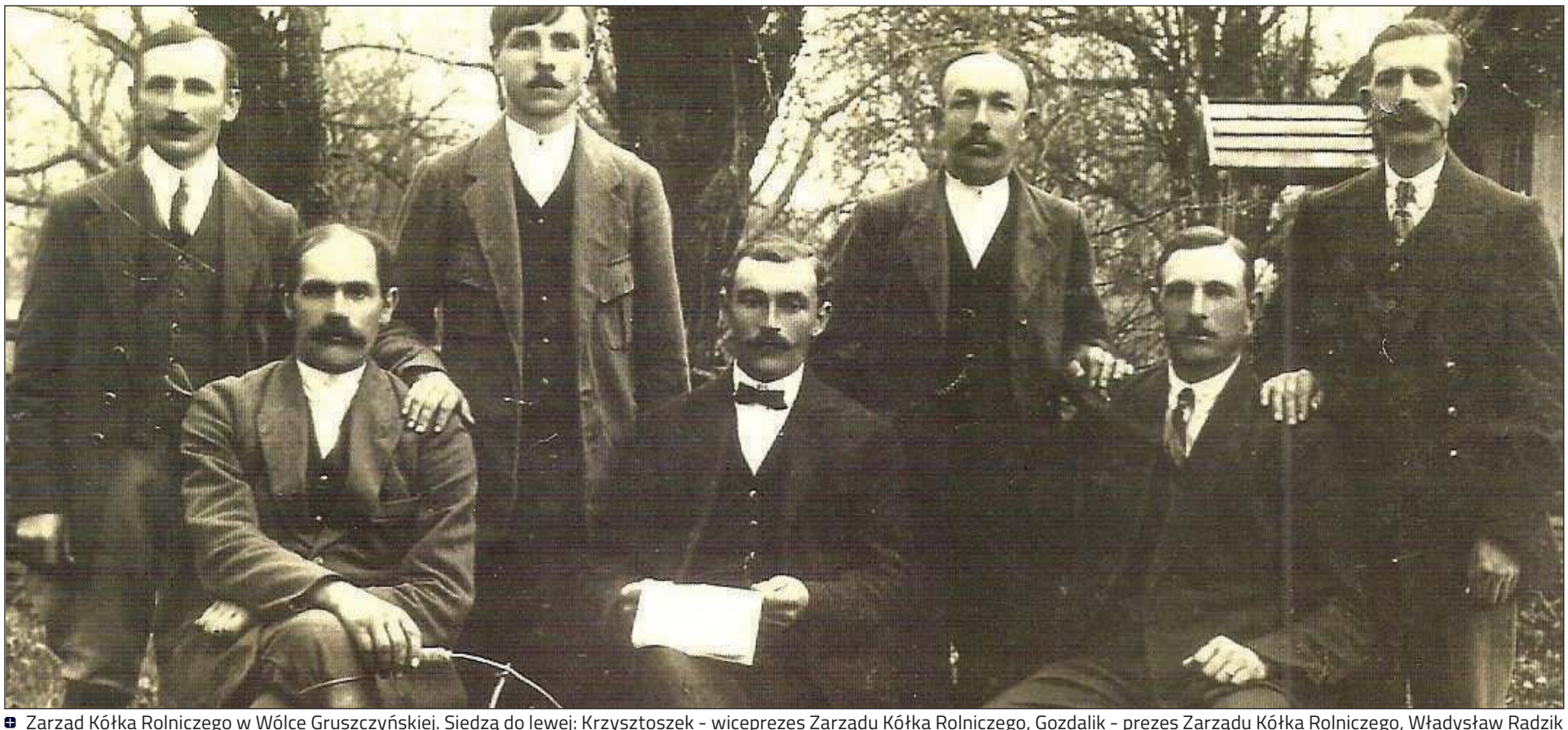

Zarząd Kółka Rolniczego w Wólce Gruszczyńskiej. Siedzą do lewej: Krzysztoszek - wiceprezes Zarządu Kółka Rolniczego, Gozdalik - prezes Zarządu Kółka Rolniczego, Władysław Radzik - skarbnik. Stoją od lewej: Baczyński, Woźniak, Kuźnia, Mroczek. Lata 20. XX wieku (Zdjęcie ze zbiorów Urszuli Dobrzyckiej z Garwolina. Serdecznie dziękujemy)

eprasa.pl de83db1dd5

» PUBLIKUJEMY ZDJĘCIA NOWORODKÓW Z GARWOLIŃSKIEGO SZPITALA:

NASI NAJMŁODSI MIESZKAŃCY

Mikołaj urodził się 29 sierpnia. Ważył 3850 gramów i mierzył 56 centymetrów. Jest synkiem Wioletty i Michała Magnuszewskich z miejscowości Kaleń Drugi.

Apolonia urodziła się 28 sierpnia. Ważyła 3540 gramów i mierzyła 55 centymetrów. Jest córeczką Pauliny i Rafała Luśnia z Garwolina.

Maria urodziła się 28 sierpnia. Ważyła 3940 gramów i mierzyła 56 centymetrów. Jest córeczką Kamili i Jarosława Żak z miejscowości Piastów.

Amelka urodziła się 29 sierpnia. Ważyła 3000 gramów i mierzyła 53 centymetry. Jest córeczką Marleny i Piotra Niedźwieckich z miejscowości Wilkowyja.

Antoni urodził się 31 sierpnia. Ważył 3180 gramów i mierzył 51 centymetrów. Jest synkiem Kingi Kędziorek i Łukasza Dziak z Garwolina.

Kacper urodził się 1 września. Ważył 3760 gramów i mierzył 56 centymetrów. Jest synkiem Agnieszki i Andrzeja Zielińskich z Garwolina.

Synek Anny i Jarosława Gałązka z miejscowości Stara Huta, urodził się 31 sierpnia. Ważył 4000 gramów i mierzył 53 centymetry.

Wiktoria urodziła się 1 września. Ważyła 3240 gramów i mierzyła 52 centymetry. Jest córeczką Jolanty i Łukasza Chmielak z miejscowości Piaski.

Nina urodziła się 3 września. Ważyła 3770 gramów i mierzyła 53 centymetry. Jest córeczką Anny i Stanisława Miazga z Garwolina.

Natalia urodziła się 4 września. Ważyła 3160 gramów i mierzyła 53 centymetry, Jest córeczką Edyty i Karola Chodkiewicz z miejscowości Lewików.

Daniel urodził się 4 września. Ważył 3400 gramów i mierzył 52 centymetry. Jest synkiem Karoliny i Mariusza Opieka z miejscowości Trojanów.

Ksawery urodził się 4 września. Ważył 2800 gramów i mierzył 49 centymetrów. Jest synkiem Martyny Wróblewskiej i Konrada Prokop z Łaskarzewa.

Blisko dziewięć litrów krwi od policjantów

Mobilny punkt ustawiony został w środę po raz kolejny przed budynkiem komendy.

Policjanci podczas codziennej służby spotykają się z sytuacjami, w których życie ludzkie często bywa zagrożone. Niejednokrotnie pracują na miejscu wypadków drogowych, w których ranni są ich uczestnicy. Liczy się wtedy każda minuta, by uratować ich życie. Często potrzebna jest krew. Policjanci mając tego świadomość, cyklicznie uczestniczą w akcjach honorowego krwiodawstwa.

Środowa akcja została zorganizowana po raz dziewiąty przez Tomasza Pytlarczyka, dzielnicowego gminy Garwolin. W akcji uczestniczyli policjanci, pracownicy cywilni z garwolińskiej komendy, a także honorowi krwiodawcy z powiatu garwolińskiego. Krew mógł oddać każdy chętny, a tych nie brakowało. Życiodajny płyn oddało 19 osób, co dało blisko 9 litrów.

Organizatorzy dziękują wszystkim uczestnikom, którzy przybyli na zbiórkę. Tych, którzy chcieliby oddać krew, zapraszają do Oddziału Terenowego RCKiK nr 49 w Garwolinie. Następna policyjna akcja odbędzie się w marcu 2020 roku.

KPP Garwolin

Organizatorem policyjnej akcji krwiodawstwa jest Tomasz Pytlarczyk - dzielnicowy z gminy Garwolin (na zdjęciu z lewej strony)

Egzemplarz bezpłatny

7.000 zł za najlepszy pomysł

GARWOLIN Skwer Solidarności ma zostać odnowiony. Magistrat ogłosił konkurs na opracowanie koncepcji urbanistyczno-architektonicznej rewitalizacji centralnego punktu miasta.

Celem konkursu jest wyłonienie najlepszej koncepcji dla terenu skweru pod względem architektonicznym, wizualnym, użytkowym i ekonomicznym. Rozwiązanie projektowe ma przekształcić teren w przestrzeń atrakcyjną dla mieszkańców i turystów, o nowym potencjale dostosowanym do potrzeb wszystkich użytkowników. Rewitalizacja ma zostać przeprowadzona zgodnie z ustaleniami Studium Uwarunkowań i Kierunków Zagospodarowania Przestrzennego, Lokalnego Programu Rewitalizacji Miasta Garwolina oraz wytycznymi konserwatorskimi.

Rozebrane będą istniejące zniszczone budowle, zlokalizowane na terenie skweru (oświetlenie, dawna toaleta miejska, stara fontanna i murki z cegły klinkierowej). Odnowa skweru przewiduje także rozbiórkę starych i budowę nowych nawierzchni.

-*Nie chcemy usuwać zieleni. Do wycinki są przeznaczone jedynie chore drzewa* -zapowiada burmistrz **Marzena Świeczak**.

Z ponad 70, wyciętych ma być jedynie dziewięć.

Urząd chciałby, aby na placu centralnym skweru lub w okolicach głównego ciągu komunikacyjnego powstała niewielka fontanna z wielokolorowym podświetleniem. Mają powstać nowe oświetlenie parkowe oraz elementy małej architektury parkowej i wyposażenia terenu. Od strony ul. Kościuszki powstanie nowy reprezentacyjny ciąg komunikacyjny, prowadzący do centralnego placu skweru.

Przy opracowywaniu koncepcji rewitalizacji skweru należy także uwzględnić rewitalizację chodników przylegających do skweru od strony ul. Senatorskiej i ul. Kościuszki wraz z pasem pobocza tej ulicy na długości skweru.

Maksymalny, planowany łączny koszt wykonania prac realizowanych na podstawie pracy konkursowej nie może przekroczyć miliona złotych.

Prace konkursowe można złożyć osobiście w urzędzie, przesłać pocztą lub przesyłką kurierską do 18 listopada. Oceny prac dokona sąd konkursowy. Wyniki poznamy do 6 grudnia.

Dla zwycięzcy przewidziano 7 tysięcy złotych oraz propozycję dalszej współpracy. Drugie miejsce będzie premiowane kwotą 3 tysięcy złotych.

Dlaczego wybrano taką formę stworzenia koncepcji dla skweru?

-*Moglibyśmy to zrobić w formie przetargu lub swoimi pracownikami. Zdecydowaliśmy się jednak na konkurs, by się nie ograniczać i pobudzić mieszkańców do aktywności. To także przymiarka przed budżetem obywatelskim* -mówi pani burmistrz.

JS

Łapią piratów drogowych

POWIAT Podczas minionego tygodnia na terenie powiatu garwolińskiego policjanci zatrzymali siedem praw jazdy.

Za przekroczenie prędkości w terenie zabudowanym pięć osób straciło prawo jazdy. W tych przypadkach kontrole drogowe zakończyły się nie tylko mandatem i punktami karnymi, ale również utratą prawka na trzy miesiące.

We wtorek złapano również dwóch pijanych uczestników zdarzeń drogowych. Jeden był sprawcą wypadku w Goźlinie Małym. Kierował Renault Kangoo, nie ustąpił pierwszeństwa przejazdu i zderzył się z Renault Master. Na skutek zderzenia Master zatrzymał się w przydrożnym rowie, a kierowca z obrażeniami ciała został zabrany do szpitala. Tu się okazało, że w wydychanym powietrzu miał ponad 2 promile alkoholu. Postępowanie prowadzą policjanci z Posterunku Policji w Wildze.

Drugi został ujęty w Pilawie. 28-letni mieszkaniec naszego powiatu stracił panowanie nad autem i wjechał do rowu. Jak się okazało, mężczyzna kierował hondą znajdując się w stanie nietrzeźwości, wynoszącym blisko 2 promile alkoholu w wydychanym powietrzu.

EK.

NAJWAŻNIEJSZE DOŻYNKI ODBYŁY SIĘ W MIĘTNEM

Pod patronatem medialnym Twojego Głosu w niedzielę zorganizowano święto rolników z terenu całego powiatu. Był czas na występy artystyczne i na rozstrzygnięcia konkursów. Każdy z gości znalazł atrakcje dla siebie. Przygotowano strefy zabaw dla dzieci i stoiska wystawiennicze dla dorosłych

Po mszy dziękczynnej za tegoroczne plony barwny korowód przeszedł ulicami Miętnego na teren boiska przy Zespole Szkół im. Stanisława Staszica

Podczas trwania dożynek został przeprowadzony konkurs „Powiat Garwoliński ludowo i tradycyjnie". Komisja konkursowa przystąpiła do oceny wieńców dożynkowych, degustacji potraw konkursowych czy najlepszego wykonania piosenek ludowych.

W konkursie na „Najpiękniejszy wieniec dożynkowy" pierwsze miejsce i nagrodę finansową w wysokości 1.300 zł otrzymało Stowarzyszenie Przyjaciół Trojanowa. Drugie miejsce i 1.000 zł sołectwo Jagodne, a trzecie wraz z nagrodą o wysokości 700 zł Koło Gospodyń Wiejskich z Nowego Żabieńca. Pozostali uczestnicy za udział otrzymali bony o wartości 100 zł każdy.

Nagrodę o wartości 200 zł otrzymała Anna Goliszewska z Kawęczyna (gm. Maciejowice), wyróżniona w konkursie „Poznajemy Smaki z Mazowieckiej Spiżarni" za galaretkę z czarnej porzeczki. Piosenki ludowe najładniej zaprezentowały i 3.000 zł wygrały członkinie Koła Gospodyń Wiejskich z Kolonii Unin (gm. Garwolin). Drugie miejsce i 2.000 zł komisja konkursowa przyznała KGW Zgórze (gm. Miastków Kościelny), a trzecie i 1.000 zł nagrody KGW „Lipowianki" z Lipówek (gm. Pilawa).

Najsmaczniejszą potrawę przygotowały członkinie Koła Gospodyń Wiejskich Pogorzelanki (gm. Maciejowice) i w nagrodę dostały 3.000 zł. Na drugiej pozycji z 2.000 zł nagrody zdobyły Goździczanki (gm. Górzno), a miejsce trzecie i 1.000 zł członkinie KGW w Starym Kębłowie (gm. Żelechów). Wśród szkół najwyższe oceny jurorów i 3.000 zł nagrody uzyskały potrawy przygotowane przez uczniów i nauczycieli z Zespół Szkół w Miętnem. Drugie miejsce i 2.000 zł otrzymali przedstawiciele ZS nr 2 w Garwolinie, a trzecie i 1.000 zł z ZS im. I. Wyssogoty Zakrzewskiego w Żelechowie.

Uroczystości patronatem honorowym objął poseł Grzegorz Woźniak. Dożynki dofinansowane zostały ze środków samorządu gminy Garwolin, powiatu garwolińskiego, a także środków pozyskanych od sponsorów i wystawców.

Ewelina Karbowska

-Cieszę się, że możemy wspólnie świętować jeden z najpiękniejszych dni w roku każdego rolnika. Dożynki to święto z bogatymi tradycjami, z piękna twórczością obrzędową i artystyczną. Potwierdzeniem tego są choćby te piękne, wyplecione wieńce, wypieczone bochny chleba ze zboża z tegorocznych zbiorów oraz występy zespołów ludowych. Dożynki to odpoczynek po ciężkiej pracy, tak zależnej od natury, a tegoroczna pogoda była wyjątkowo trudna. Na próbę wystawiła cierpliwość, upór i nadzieje rolników. Brak deszczu, upalne i suche dni sprawiły, że wielu rolników z troską myślało o zbiorach. Niektórzy rolnicy mają nawet o połowę niższe plony. Jest to więc trudny rok dla rolników -powiedział starosta Mirosław Walicki.

-W dziedzinie działalność społeczna tytuł nadaje się za wsparcie i wieloletnią działalność na rzecz powiatu garwolińskiego, rozwój przedsiębiorczości kobiet, inicjowanie i prowadzenie działań na rzecz poprawy warunków pracy i życia kobiet na wsi oraz wspieranie kultury ludowej -powiedział Waldemar Trzaskowski, przewodniczący Rady Powiatu, a zarazem przewodniczący kapituły przyznawania odznaczenia, wręczając senator Marii Koc to wyróżnienie. Laureatami tegorocznego tytułu honorowego „Zasłużony dla powiatu garwolińskiego" zostali: w dziedzinie „Działalność samorządowa" poseł Grzegorz Woźniak, w dziecinie „Kultura i sztuka" Jadwiga Krześniak, w dziedzinie „Rolnictwo i ochrona środowiska" Piotr Pyza, w dziedzinie „Rozwój gospodarczy" Grzegorz Gładysz i w dziedzinie „Sport" Filip Rutkowski.

Do odwiedzenia swoich stoisk zapraszali nauczyciele i uczniowie ze szkół średnich działających na terenie powiatu. Na zdjęciu społeczność szkolna z Zespołu Szkół im. Stanisława Staszica w Miętnem, którego uczniowie pod opieką nauczycielek: Joli Nafalskiej i Zofii Pikulskiej - Matryby przygotowali żur staropolski, gruszki w czerwonym winie oraz pierogi znad Narwi i wygrali konkurs na najlepszą potrawę.

W części muzycznej wystąpiła Klara Płatek, 21- osobowy zespół „Cyganeria" (na zdjęciu) oraz Witold Mikołajczuk, znany jako „Witek Muzyk Ulicy".

W konkursie na „Najpiękniejszy wieniec dożynkowy" pierwsze miejsce i nagrodę finansową w wysokości 1.300 zł otrzymało Stowarzyszenie Przyjaciół Trojanowa. Drugie miejsce i 1.000 zł sołectwo Jagodne, a trzecie wraz z nagrodą o wysokości 700 zł Koło Gospodyń Wiejskich z Nowego Żabieńca. Pozostali uczestnicy za udział otrzymali bony o wartości 100 zł każdy.

Podczas składania darów w czasie mszy w imieniu rolników chleb wypieczony z tegorocznych zbóż przynieśli starostowie dożynek Katarzyna i Jacek Majsterek, kosz owoców z gminy Wilga złożyli przedstawiciele grupy producentów owoców i warzyw Wil- Sad, kosz warzyw rolnicy Justyna i Tomasz Grzebalscy (na zdjęciu) z Podłęża w gm. Maciejowice. W imieniu pszczelarzy miód i świece z Gospodarstwa Pasiecznego Zdrowy Miód złożył Władysław Mitura, a kwiaty będące darem wdzięczności za sprawowaną mszę złożyły reprezentantki Koła Gospodyń i Gospodarzy Wiejskich w Miętnem.Gospodarze dożynek starosta Mirosław Walicki i wójt Marcin Kołodziejczyk na ręce księży odprawiających Eucharystię złożyli chleb eucharystyczny i wino.

eprasa.pl de83db1dd5

Policja z pucharem Walickiego

Osiem zespołów zmierzyło się w turnieju piłki nożnej „Gończyce Orlik Cup" o puchar starosty powiatu garwolińskiego - Mirosława Walickiego

Najlepsi okazali się gracze Policji, którzy rozpoczęli zmagania od porażki 0:3 z reprezentacją Gramy na Czas. Sytuacja sie ułożyła, że oba zespoły spotkały się jeszcze raz, w finale. W najważniejszym starciu dnia górą byli stróże prawa, którzy ograli rywali 2:0. Na najniższym stopniu podium stanęli piłkarze Absolwenta Budel.

(red.)

GRUPA A
Taluba-Feliksin, Top Market, Młodzi Waleczni, Absolwent Budel, Golden Tulip

WYNIKI GR. A
Taluba-Feliksin - Top Market 3:0, Młodzi Waleczni - Absolwent Budel 0:3, Golden Tulip - Taluba 1:0, Top Market - Młodzi Waleczni 0:3, Młodzi Waleczni - Golden Tulip 0:0, Absolwent - Top Market 3:0, Golden - Absolwent 3:1, Taluba - Młodzi Waleczni 0:0, Absolwent - Taluba 1:1, Top Market - Golden 0:3.

GRUPA B
Auto-Complex, Sandały, Policja, Gramy na Czas

WYNIKI GR. B
Auto-Complex - Sandały 3:1, Policja - Gramy na Czas 0:3, Sandały - Gramy na Czas 0:3, Auto-Complex - Policja 1:2, Policja - Sandały 3:1, Gramy na Czas - Auto-Complex 4:1.

MECZE PÓŁFINAŁOWE

Golden Tulip - Policja	2:5
Gramy na Czas - Absolwent	1:0

MECZ O III MIEJSCE

Golden Tulip - Absolwent	0:1

MECZ O I MIEJSCE

Policja - Gramy na Czas	2:0

Policja: Grzegorz Tobiasz, Mariusz Białapko, Dominik Sowiński, Albert Wiśnioch, Marcin Nabor, Jarosław Włodarczyk, Adrian Okleja, Dominik Okleja, Michał Ostakowski

Gramy na Czas: Grzegorz Kotlarski, Karol Szwed, Damian Paśnicki, Kacper Kowalczyk, Tomasz Karol, Tomasz Szwed, Maciej Zygadło, Michał Pyrek, Jakub Szwed

Absolwent Budel: Dawid Parzyszek, Daniel Kondej, Marcin Jarzyna, Piotr Kościesza, Artur Pacek, Jarosław Janisiewicz, Tomasz Jarzyna, Mateusz Głowala

Najlepszym graczem zawodów został wybrany Kacper Kowalczyk (Gramy na Czas)

Albert Wiśnioch z Policji odebrał dwa wyróżnienia. Został królem strzelców oraz najlepszym asystentem turnieju

Najlepszym bramkarzem zmagań został wybrany golkiper triumfatorów Grzegorz Tobiasz

Golden Tulip: Adam Romanowski, Patryk Rogala, Mateusz Walaszek, Sławomir Farion, Jarosław Mazur, Dariusz Dynek

Auto-Complex: Patryk Kostyra, Kacper Koźlak, Jakub Kostrzewa, Mateusz Głodek, Mateusz Głodek, Piotr Majek, Michał Ochnio, Piotr Wojdat, Kamil Głodek, Dominik Soból

Taluba-Feliksin: Damian Latuszek, Kacper Latuszek, Jakub Latuszek, Bartłomiej Kisiel, Bartłomiej Konopacki, Jakub Kisiel, Piotr Wielgosz, Mateusz Matysiak, Michał Główka

Młodzi Waleczni: Łukasz Poszytek, Hubert Grudzień, Rafał Ziółek, Adrian Domarecki, Dawid Łuczyński, Jakub Bieńko, Ernest Płatek, Jakub Olechowski, Karol Sikorski, Marcin Papiernik, Łukasz Paprota

Sandały: Kacper Ornet, Kacper Kaliński, Kacper Krawczyk, Kacper Kaliński, Mateusz Wojciechowski, Patryk Dróżdż, Andrzej Malitka, Krzysztof Ibisz, Szymon Rzętała

Opowiedz nam o sporcie

Organizujesz zawody sportowe? Chcesz, by było o nich głośno w prasie? Zadzwoń bądź napisz

MATEUSZ POŁYNKA
sport@twojglos.pl
511 199 671

eprasa.pl de83db1dd5

Przełamanie dla synka Fica

Piłkarze Promnika wygrali pierwszy mecz w sezonie. Zespół Filipa Trzpila ograł 3:0 Bór w Regucie!

Po nieco ponad pół godzinie łaskarzewianie wygrywali. Marcin Pietryka pewnym strzałem z rzutu karnego dał prowadzenie naszym. Już wcześniej przyjezdni mogli pokusić się o dwa gole, ale zmarnowali dwie „setki". W 63 minucie było spokojniej. Piotr Jarzyna zdobył drugiego gola w sezonie, zaś w końcówce Sebastian Wojciechowski wpakował piłkę do własnej bramki.

- Po trzech kolejnych porażkach drużyna w końcu zanotowała wygraną, na którą w pełni zasłużyła. Widać było zaangażowanie ze strony wszystkich zawodników. Myślę, że jako drużyna zagraliśmy dobre spotkanie. Cieszy również fakt, że w końcu udało nam się zagrać na zero z tyłu. W imieniu całej drużyny chcieliśmy pogratulować naszemu koledze z drużyny Danielowi Ficowi, który w sobotę został tatą - mówi Emil Kozikowski, gracz Promnika.

mp

Bór Regut	0 (0)
Promnik Łaskarz.	3 (1)

Bramki: Pietryka 34', Jarzyna 63', Wojciechowski 80' (s).
Promnik: Fic - G. Korycki (70' Brzostowski), A. Korycki (75' R. Jóźwicki), Janisiewicz, M. Jóźwicki, Markowski, Pietryka (86' Trzpil), Cieśla, Jarzyna, Kozikowski, Licbarski (79' Alot).
Czerwona kartka: Brzostowski 75', za faul.

Nieźle, ale...

Amur doznał kolejnej porażki. W Wildze lepszy okazał się zespół z Radości, który chce wywalczyć awans do Klasy Okręgowej

- Byliśmy przygotowani do scenariusza, że to goście będą częściej przy piłce. Dopóki trzymaliśmy taktykę, było nieźle. Przez prawię godzinę trzymaliśmy się i przeciwnik nie tworzył wielkiego zagrożenia - mówi Jacek Tracz.

W 57 minucie było 0:1. Jeden z gości dośrodkował. Nikt nie przeciął piłki, a zamykający akcję Filip Musiał pokonał Patryka Tkaczewskiego. Za pierwszym razem piłkę odbił jeden z naszych graczy, później bramkarz, jednak futbolówka przekroczyła linię bramkową. *- Później mogliśmy wyrównać, ale niewiele pomylił się Krzysztof Milewski. W odpowiedzi kontra i błąd jednego z obrońców skutkował stratą drugiej bramki* - dodaje opiekun Wilgi. Straty mógł zmniejszyć Daniel Kosobucki, lecz nie dograł do dobrze ustawionego Piotra Przybysza. Co ciekawe, PKS nie stracił jeszcze gola w lidze.

mp

Amur Wilga	0 (0)
PKS Radość	2 (0)

Bramki: Musiał 57', Trzaskowski 76'.
Amur: Tkaczewski - M. Głowala, Milewski, Mazek, M. Gontarz (80' Widłak), M. Matysiak (70' Szustek), Kosobucki, P. Głowala (60 S. Woźniak'), K. Mikulski (46' Rzęsiewicz), Przybysz, Wawer (76' S. Gontarz).

KLASA A (WARSZAWA)

WYNIKI 4. KOLEJKI

Amur - Radość	0:2
Start - Burza	7:1
Bór - Promnik	0:3
Vulcan - Wisła	3:0
Advit - Józefovia II	0:1
Celestynów - Zły	1:1
Halinów - Wesoła	1:4

TABELA

1.Start	4	12	20:4
2.KS Wesoła	4	12	15:3
3. Zły	4	10	11:5
4. PKS Radość	4	10	5:0
5. Józefovia II	4	9	8:7
6. Burza	**4**	**6**	**10:13**
7. SRT Halinów	4	6	7:8
8. Wisła	**4**	**6**	**7:8**
9. Promnik	**4**	**3**	**5:7**
10. Vulcan	4	3	6:7
11. Bór	4	3	5:10
12. CKS Celest.	4	2	1:5
13. Advit	4	0	2:12
14. Amur	**4**	**0**	**2:15**

NASTĘPNA KOLEJKA

14/15.09

Zły Warszawa - Amur Wilga, Burza Pilawa - Bór Regut (sob., godz. 16:00), Promnik Łaskarzew - Vulcan Wólka Mlądzka (niedz., godz. 17:00), Wisła Maciejowice - Advit Wiązowna (niedz., godz. 17:00), KS Wesoła - Start Otwock, PKS Radość - SRT Halinów, Józefovia II Józefów - CKS Celestynów

KLASA B (SIEDLCE)

WYNIKI 4. KOLEJKI

Promnik - Korona	6:3
Płomień II - Podlasie II	3:2
Strzelec - Grodzisk	0:3
Nojszew. - Błękitni	4:0
Niwa - Świt	3:1
Gołąbek - Amazonka	4:4
Jutrzenka - Verifis	3:1

KLASA

1. Amazonka	4	10	14:7
2. Jutrzenka	4	9	14:6
3. Świt	4	9	20:6
4. Grodzisk	4	9	7:3
5. Promnik	**4**	**9**	**15:8**
6. Niwa	4	7	9:6
7. ULKS Gołąb.	4	7	12:12
8. Nojszewian.	4	6	10:8
9. Płomień II	4	6	6:7
10. Błękitni	4	6	11:11
11. Podlasie II	4	3	11:11
12. Korona	4	1	7:18
13. Verifis	4	0	8:14
14. Strzelec	4	0	1:28

NASTĘPNA KOLEJKA

15.09., godz. 14:00

Verifis Wyrozęby - Promnik Gończyce, Korona Olszyc - Płomień II, Amazonka Wiśniew - Jutrzenka Cegłów, Świt Barcząca - ULKS Gołąbek, Błękitni Stoczek - Niwa Tęczki, Grodzisk Krzymosze - Nojszewianka Dobre, Podlasie II Sokołów Podlaski - Strzelec Chodów

Idzie młodzież

Bardzo wysoką porażkę poniosła Burza. Zespół z Pilawy uległ liderowi z Otwocka

- Po pół godzinie gry musiał zejść środkowy obrońca, a już do przerwy było po meczu. Pierwsze dwie bramki, to gole z cyklu „stadiony świata". Gracze gospodarzy uderzyli z 25 metrów w lewe i prawe okienko. Kończyliśmy mecz z sześcioma zawodnikami z 2003 roku i dwóch o dwa lata starszymi - mówi Marcin Żak, opiekun pilawian. **mp**

Start Otwock	7 (4)
Burza Pilawa	1 (0)

Bramki: Gałązka 8', Wesołowski 22', Piotrzkowicz 26', 42', Zapaśnik 53', 84', Komorowski 66' - Krzyśpiak 51'.
Burza: J. Saganek - M. Saganek, K. Kot (46' Łukasik), Mianowski (33' Żak), Baranowski, Dobrowolski (65' Gawryś), Kowalski (65' Rudnicki), Osiak, Krzyśpiak (75' Michalczyk), Kowalczyk (70' Bąkowski), Burek (60' Bieńko).

Wisłę załatwił Torrado

Wyniki zespołu z Maciejowic przypominają sinusoidę. Po wygranej przychodzi porażka.

Z Vulcanem podopieczni Karola Jóźwika ulegli różnicą trzech goli. Dwa pierwsze zdobył nowy gracz drużyny z Wólki Mlądzkiej - Brian Nicolas Torrado, który pochodzi z Buenos Aires w Argentynie.

mp

Vulcan Wólka Ml.	3 (1)
Wisła Maciejowice	0 (0)

Bramki: Torrado 3', 65', Konowrocki 76'.
Wisła: Woźniak - R. Jaworski (55' Kędzior), Szopa, Wichniewicz (62' Zygan), Krogulec, D. Baran, Misiak (78' P. Sitnik), R. Sitnik (80' Krupa), Włodarczyk, Szeląg.

KLASA A (SIEDLCE)

WYNIKI 4. KOLEJKI

Sęp - Łosice	0:2
Wicher - Ostrówek	4:6
Watra - Polonez	0:3
Tajfun - Iskra	3:1
Tęcza K. - Kolektyw	2:2
Tęcza S. - Olimpia	5:1
Kosovia - Rywal	1:2

TABELA

1. Tajfun	4	10	8:3
2. Polonez	4	9	12:5
3. Watra	4	9	10:7
4. Tęcza S.	4	8	11:2
5. LKS Ostrów.	4	7	11:11
6. Wicher	4	6	10:13
7. Tęcza.	4	5	6:6
8. Kolektyw	4	5	4:7
9. Rywal	4	5	4:4
10. ŁDK Łosice	4	4	5:5
11. Sęp	**4**	**4**	**6:5**
12. Olimpia	4	3	4:13
13. Kosovia	4	2	4:6
14. Iskra	4	0	6:14

NASTĘPNA KOLEJKA

15.09., godz. 16:15

Iskra Kotuń - Sęp Żelechów, Rywal Ruchna - Wicher Sadowne, Olimpia Latowicz - Kosovia Kosów Lacki, ŁDK Łosice - Tęcza Korczew, Polonez Mordy - Tajfun Jartypory, LKS Ostrówek - Watra Mrozy, Tęcza Stanisławów - Kolektyw Oleśnica

Debiut Kuby

W minionych dniach reprezentacja Polski do lat 17 wzięła udział w turnieju o Puchar Syrenki. Debiut w biało-czerwonej koszulce zaliczył Jakub Kwiatkowski.

Wychowanek Wilgi Garwolin przesiedział na ławce bój z Gruzją (2:1), zaś w minioną niedzielę pojawił się na boisku w 58 minucie. Polska wygrała w Sulejówku 4:1 ze Szwajcarią i awansowała w finale, w którym rywalem podopiecznych Marcina Dorny byli Anglicy. Mecz odbył się już po zamknięciu aktualnego wydania. W następnym wydaniu wywiad z zawodnikiem Legii Warszawa.

mp

Życiówki w Memoriale Lokajskiego

Kilka bardzo dobrych rezultatów uzyskali lekkoatleci Wilgi w Memoriale Eugeniusza Lokajskiego

Zawody odbyły się w 1 września na stadionie AWF w Warszawie.

W biegu na 80 m ppł 14-letnia Ewelina Kucharska ustanowiła biegnąc pod wiatr (-1.8) nowy rekord powiatu młodziczek, wynikiem 13.30 s. Ewelina wystartowała również w skoku w dal, gdzie poprawiła „życiówkę" skacząc w dal 4.76 cm, a następnie również uzyskała swój najlepszy wynik w rzucie oszczepem - 26.28 m.

Bardzo dobrze spisała się też młodziutka - urodzona w 2006 roku -Alicja Świesiulska, która również biegnąc pod wiatr przebiegła 100 m w czasie 14.14 s.

Nasz wieloboista Marcel Paciorek spróbował tym razem, zresztą z bardzo dobrym skutkiem, swoich sił w skoku o tyczce i tu skacząc 350 cm poprawił swój rekord życiowy aż o 50 cm!

Na koniec zawodów odbył się bieg na 800 m, w którym bezapelacyjne zwycięstwo odniósł młodzieżowiec Wilgi, Mateusz Kondej, w czasie 1.53.99 s.

mp

Goście górą

To było spotkanie do jednej bramki. Sęp uległ zespołowi ekipie z Łosic

Na 0:1 gracz gości zaskoczył Jana Barańskiemu, któremu piłka wpadła „za kołnierz". - Przeciwnik strzelił dwa gole i wygrał. Trzy „setki" miał Kacper Lesisz. Przy lepszej skuteczności powinniśmy wygrać to spotkanie. Niestety, ale za walory artystyczne nie daje się punktów. Piłka nożna jest sportem brutalnym. Można stwarzać okazje, ale liczy się to, co jest w „sieci". Mieliśmy przewagę optyczną, ale punkty pojechały do Łosic. Za tydzień poszukamy przełamania w Kotuniu - mówi Robert Barański, trener Sępa.

mp

Sęp Żelechów	0 (0)
ŁDK Łosice	2 (1)

Bramki: Demianiuk 24', Sawicki 83'.
Sęp: Barański - Owczarczyk, Parzyszek, Szewczyk, Chudek (75' Wdowiak), Kot, Michalik, Szulc (46' Mądry), Słyk, M. Jaworski, Lesisz (46' Grzyb).

eprasa.pl

„Setka” Głąbickiego na „piątkę”

Hutnik wybrał się do Mińska Mazowieckiego na starcie z zaprzyjaźnioną ekipą Mazovii II. Podopieczni Rafała Głąbickiego zrobili miły prezent swojemu trenerowi

Bardzo szybko wynik otworzył Kamil Szostak. „Bimber” wykorzystał rykoszet po głowie z wrzutu z autu i trafił do siatki. Podwyższył Sebastian Grzegorczyk, który wykorzystał błąd obrońców, przejął piłkę i dograł z prawej strony do „Seby”, który trafił w krótki róg. Po chwili było 3:0. Mateusz Rękawek wykazał się sprytem. Bramkarz gospodarzy chciał przyjąć piłkę przed polem karnym i zagrał ręką. Sędzia zarządził rzut wolny. 22-latek uderzył po ziemi, pod murem miejscowych i piłka po palcach golkipera od słupka wpadła do siatki.

Pod wodzą Rafała Głąbickiego HHC wygrał 100 spotkań, 22 zremisował i 27 przegrał. Jego drużyna zdobyła 435 goli, a straciła 182

W 68 minucie było jeszcze lepiej. Arkadiusz Warda zagrał do Kamila Szostaka, który wygrał starcie „jeden na jeden” i po zejściu do środka huknął lewą nogą w długi róg. Wynik ustalił Rafał Macioszek, który wyczuł intencję rozgrywających ze sobą piłkę obrońców i odebrał futbolówkę. Pospieszył na bramkę i wygrał sytuację sam na sam.

„SETKA” TRENERA

Wygrana z Mazovią II oznaczała setne zwycięstwo Hutnika pod wodzą Rafała Głąbickiego. 38-latek debiutował jako grający szkoleniowiec 27 września 2014 roku zremisowanym 1:1 meczem z Sępem Żelechów. Pod jego wodzą HHC wygrał 100 spotkań, 22 zremisował i 27 przegrał. Jego drużyna zdobyła 435 goli, a straciła 182. Najwyższe wygrane to 10:0 z Wilgą Miastków Kościelny i Miedzanką Miedzna. Najwyższa porażka miała miejsce z Pogonią Siedlce. Wówczas rywale zdobyli pięć bramek.

mp

ZAWODNIK MA GŁOS

PIOTR SZOSTAK, HUTNIK

Wesoły i uśmiechnięty chłopczyna

Trener to człowiek z reguły spokojny, lecz niekiedy bywa bardzo żywiołowy. Pilnuje dyscypliny, zarówno w szatni jak i na boisku. Daje przykład jako zawodnik. To dobry zawodnik, który dużo pomaga nam swoim doświadczeniem na murawie oraz przy bocznej linii. Jest mocno zaangażowany w swoją pracę. Na codzień to wesoły i uśmiechnięty chłopczyna. Jest z rodziny długowiecznych piłkarzy, więc przed nim jeszcze wiele sezonów w barwach Hutnika. Jak dobrze pójdzie, przegoni swojego tatę Bogdana w ilości wiosen spędzonych na boisku

Mazovia II Mińsk M. 0 (0)
Hutnik Huta Cz. 5 (3)

Bramki: K. Szostak 8', 68', Grzegorczyk 23', Rękawek 26', R. Macioszek 78'.
Hutnik: Lis - Rękawek (75' Piętka), W. Wilczek, J. Kardyka (87' Mazek), Grudniak, Jedynak, R. Macioszek (85' Sibilski), Grzegorczyk (81' Ściborowski), M. Macioszek (70' Zawadka), Wardak, K. Szostak (85' P. Wilczek).

Od 0:1 do 8:2 sobolewian

Zryw nie przestaje szaleć. Zespół Tomasza Tywanka wygrał piąty mecz z rzędu. Hat-trickiem popisał się Marek Górski

- W pierwszej połowie goście nas zaskoczyli. Mądrze przesuwali, zagęszczali środek boiska. Trudno było się przedrzeć, a w dodatku wykorzystali kontrę. Dobrze się stało, bo był to dla nas zimny prysznic. Zdołaliśmy z nawiązką odrobić straty jeszcze przed przerwą - mówi Tomasz Tywanek, trener Zrywu.

Na dobre powrócił duet napastników: Michał Wiśnioch (na zdjęciu) - Marek Górski

Wyrównał Michał Wiśnioch, który skorzystał z błędu bramkarza i wypuszczonej przez niego piłki z rąk. Na 2:1 trafił Paweł Król. Później przypomniał o sobie Marek Górski. Rosły napastnik trafił dwukrotnie. Za drugim razem pewnie wykorzystał rzut karny za faul na Pawle Królu. Później 29-latek dorzucił jeszcze jedno trafienie i po raz drugi z rzędu zanotował hat-tricka. W sumie w pięciu spotkaniach zdobył już 11 goli. Gości dobił rezerwowy Patryk Ragus. Wydaje się, że na dobre powrócił duet napastników: Michał Wiśnioch - Marek Górski. Pierwszy z nich „Pająk” dwukrotnie dograł piłkę do pustej bramki „Góralowi”.

- Po zmianie stron gości nie było. Opadli z sił. Graliśmy prostopadłe piłki, na wolne pole. Rzuty karne „Górala”? Do tej pory się nie pomylił. Niech strzela jak najdłużej. Widać, że ma w tym sezonie dużą chęć zdobywania goli. Nie mam nic przeciwko temu - mówi Tomasz Tywanek.

mp

Zryw Sobolew 8 (2)
MKS Małkinia 2 (1)

Bramki: Wiśnioch 29', Król 33', Górski 54', 62' (k), 85', Michalec 79', Ragus 80', 89' - Maliszewski 21', Dmochowski 84'.
Zryw: Nozorek (80' Mirowski) - P. Białecki (65' Ostrowski), Komar (67' Kazimierak), Więckowski, Niewczas (55' Michalec), J. Białecki (55' Zabiegałowski), Kwaśniak (72' Szymański), Majsterek, Król (65' Ragus), Wiśnioch, Górski.

Jak się nie strzela...

Po trzech wygranych z rzędu zaciął się Orzeł. Uninianie przegrali w Żeliszewie

Podopieczni Marcina Wrzoska mieli optyczną przewagę, byli zespołem, który częściej posiadał piłkę, lecz nic z tego nie wynikało. Trzykrotnie lepiej w polu karnym mógł się zachować Krystian Parzyszek a raz Damian Matysiak. Najbardziej klarowną sytuację miał Piotr Wielgosz. To było „dwusetka”. Gracz Orła nie trafił do pustej bramki, będąc od niej o osiem metrów.

- Zamiast zdobyć jedną, a później drugą bramkę, zostaliśmy skarceni. Już przed tygodniem tylko zremisowaliśmy z Wilgą Miastków. Niestety nie wyciągnęliśmy wniosków. Musimy być bardziej konkretni w polu karnym, bo nikt nie pomoże szczęściu, jeśli nie my sami - mówi Marcin Wrzosek, trener Orła.

mp

Jastrząb Żeliszew 1 (0)
Orzeł Unin 0 (0)

Bramka: Rogulski 79'.
Orzeł: Jakubaszek - Styś, Korgul, Gora, Wielgosz (65' Brych), Migas, Zowczak, Piłka, Matysiak, Zalewski (88' D. Szczęśniak, Parzyszek.

Lider za silny

Gracze Mateusza Hajdackiego prowadzili po golu Macieja Ponceleusza z Tygrysem Huta Mińska, jednak o drugiej połowie gracze Wilgi muszą jak najszybciej zapomnieć

Pomocnik gospodarzy dopełnił formalności po minięciu rywala przez Piotra Ślińskiego, który dograł do partnera wzdłuż bramki. Miejscowi zdobyli jeszcze jedną bramkę, ale było to na otarcie łez. Mikołaj Dybcio wykorzystał rzut karny za zagranie ręką jednego z przyjezdnych.

- Zabrakło nam dyscypliny w fazie bronienia oraz koncentracji przy konstruowaniu akcji ofensywnych. Przy budowaniu ataku mnożyły się błędy. Do tego mieliśmy wiele strat piłki, a taki rywal jak Tygrys potrafił to bezwzględnie wykorzystać. Przegraną przyjęliśmy z pokorą i postaramy się o rehabilitację w derbach z Hutnikiem, chociaż wiemy, jak trudnym rywalem będzie obecny lider rozgrywek - mówi Mateusz Hajdacki, trener Wilgi.

mp

Wilga Miastków K. 2 (1)
Tygrys Huta Miń. 6 (1)

Bramki: Ponceleusz 11', Dybcio 82' (k) - Haber 45', Gromysz 55', Panufnik 59', Podgórski 69', Biesiada 74', Grudziński 88'.
Wilga: Salamończyk - Wasilka, Dybcio, Aniszewski (Kondej), Jaroń, Ponceleusz, P. Kajka (Górski), Baran (Miszta), Śliński (Kędziorek), Frelik (Borkowski), Rodak.

KLASA OKRĘGOWA (SIEDLCE)

WYNIKI 5. KOLEJKI

Zryw - Małkinia	8:2
Wilga - Tygrys	2:6
Mazoviall - Hutnik	0:5
Jastrząb - Orzeł	1:0
Victoria - Czarni	2:2
Wektra - Miedzanka	3:1
Płomień - Jabłon.	3:0
Fenix - Naprzód	0:4

TABELA

1. Hutnik	**5**	**15**	**21:6**
2. Tygrys	5	15	19:4
3. Zryw	**5**	**15**	**22:8**
4. Naprzód	5	12	12:5
5. Orzeł	**5**	**10**	**13:3**
6. Czarni	5	7	11:13
7. Wektra	5	6	9:13
8. Fenix	5	6	6:10
9. MKS Małk.	5	6	10:23
10. Jastrząb	5	5	8:9
11. Płomień	5	4	6:9
12. Miedzanka	5	4	8:12
13. Jabłonian.	5	4	8:10
14. Mazovia II	5	3	2:13
15. Wilga	**5**	**2**	**2:10**
16. Victoria	5	1	6:15

NASTĘPNA KOLEJKA

14/15.09

Hutnik Huta Czechy - Wilga Miastków Kościelny (sob., godz. 12:00), Orzeł Unin - Tygrys Huta Mińska (niedz., godz. 17:00), Jastrząb Żeliszew - Zryw Sobolew (niedz., godz. 17:00), Naprzód Skórzec - Mazovia II Mińsk Mazowiecki, Jabłonianka Jabłonna Lacka - Fenix Siennica, Miedzanka Miedzna - Płomień Dębe Wielkie, Czarni Węgrów - Wektra Zbuczyn

KLASA B (WARSZAWA)

WYNIKI 2. KOLEJKI

Orzeł - City	0:1
Puznówka - Perła II	2:1
Jedność - Piorun	1:3
Zamienie - Grom	1:3
Sokół - Glinianka	5:2
Wilanów - Sobienie	6:2

TABELA

1. Sokół	2	6	10:2
2. Piorun	2	6	10:4
3. City Wilanów	2	6	6:0
4. Grom	2	3	6:8
5. Perła II	2	3	6:4
6. Orzeł	**2**	**3**	**2:1**
7. KS Puzn.	**2**	**3**	**2:3**
8. SRS Zamien.	2	3	3:4
9. SF Wilanów	2	3	8:7
10. Glinianka	2	0	3:7
11. Jedność	2	0	1:8
12. Sobienie J.	2	0	2: 11

NASTĘPNA KOLEJKA

14/15.09

Orzeł Parysów - Jedność Warszawa (sob., godz. 12:00), KS Sobienie Jeziory - KS Puznówka (niedz., godz. 14:00), Perła II Złotokłos - City Wilanów, KS Glinianka - SF Wilanów, Grom Prace Małe - Sokół Kołbiel, Piorun Warszawa - SRS Zamienie.

Egzemplarz dla prasy

TWÓJ Głos
GAZETA POWIATU GARWOLIŃSKIEGO
SPORT

Redaguje
Mateusz Połynka
e-mail: sport@twojglos.pl
511 199 671

IV LIGA

WYNIKI 5. KOLEJKI

Znicz II - Wilga	1:4
Proch - Radomiak II	0:1
Victoria- Piaseczno	1:3
Warka - Józefovia	3:1
Raszyn - Pilica	3:2
Oskar - Mazur	3:2
Żyrardow. - Mszczon.	1:1
Błonianka - Unia	5:0

TABELA

1. Błonianka	5	13	20:3
2. Radomiak II	5	13	10:5
3. MKS Pias.	5	10	14:6
4. Pilica	5	9	12:9
5. Wilga	5	8	15:13
6. Oskar	5	7	9:12
7. Mazur	5	7	9:8
8. Victoria	5	6	11:10
9. KS Warka	5	6	8:9
10. Znicz II	4	6	7:10
11. KS Raszyn	4	6	5:9
12. Mszczon.	5	5	8:8
13. Żyrardow.	5	4	9:13
14. Proch	5	4	5:10
15. Unia	3	1	1:9
16. Józefovia	5	1	2:11

NASTĘPNE KOLEJKI

14/15.09

Wilga Garwolin - KS Raszyn (sob., godz. 11:00), Radomiak II Radom - Unia Warszawa, Mszczonowianka Mszczonów - Błonianka Błonie, Mazur Karczew - Żyrardowianka Żyrardów, Józefovia Józefów - Znicz II Pruszków, MKS Piaseczno - KS Warka, Proch Pionki, Victoria Sulejówek, Oskar Przysucha - Pilica Białobrzegi.

21/22.09

Oskar Przysucha - Wilga Garwolin (sob., godz. 15:00), Victoria Sulejówek - Radomiak II Radom, KS Warka - Proch Pionki, Znicz II Pruszków - MKS Piaseczno, KS Raszyn - Józefovia Józefów, Żyrardowianka Żyrardów - Pilica Białobrzegi, Błonianka Błonie - Mazur Karczew, Unia Warszawa - Mszczonowianka Mszczonów.

„Pasza" show!

Kolejne chwile radości na boisku przeciwników mieli podopieczni Damiana Milewskiego. Triumfowali w Pruszkowie. Dawid Wasążnik obronił rzut karny, zaś Tomasz Paszkowski ma po pięciu meczach aż osiem goli na koncie

Tomasz Paszkowski (pierwszy z lewej) trzykrotnie odbierał gratulacje od swoich kolegów. 20-latek ma już osiem goli w pięciu spotkaniach

Szczęściem Wilgi był fakt, że pierwsza drużyna Znicza występująca w II lidze w tym samym czasie rozgrywała mecz z Olimpią Elbląg i siłą rzeczy szkoleniowiec gospodarzy nie mógł wykorzystać graczy szerokiej kadry z pierwszej ekipy. *-Lubimy grać z silnymi zespołami, ale wiadomo, że faworytem byłby Znicz. Zmierzyliśmy się z młodym zespołem z Pruszkowa, ale nie można zapominać, że to drużyna złożona ze zdolnych zawodników. W klubie spod Warszawy kładzie się duży nacisk na szkolenie* -mówi **Damian Milewski**, trener garwolinian.

PIĘKNE CHWILE

Naszym graczom wystarczył kwadrans, żeby wypracować sobie pokaźną przewagę. Już w 16 minucie wynik otworzył Tomasz Paszkowski, który sfinalizował piłkę z lewej strony od Huberta Świdra. Chwilę później podwyższył Sebastian Papiernik, który wygrał pozycję w polu karnym, minął dwóch obrońców. Kluczowe podanie zaliczył Bartłomiej Sitarek. Mało? Paszkowski dostał piłkę od Paula Borowskiego i trafił z 20 metrów w samo okienko. Kibice, którzy pojawili się na meczu mogli czuć się usatysfakcjonowani, bo nie codziennie padają takiego gole.

ÓSMY GOL I TO PIĘTĄ

W 69 minucie ósmego gola w piątym spotkaniu zaliczył „Pasza". 20-latek nie omieszkał zdobyć bramki po zagraniu od Papiernika i uderzył... piętą. Gospodarzy było stać na odpowiedź po rzucie karnym za faul Kacpra Kowalskiego. Mateusz Domżalski za pierwszym razem nie zdołał pokonać Dawida Wasążnika. Uczynił to dopiero po dobitce. *-Pierwsza połowa była kapitalna w naszym wykonaniu. Siedliśmy na nich wysokim pressingiem, szybko zdobyliśmy gole. Mogliśmy jeszcze bardziej wyśrubować wynik. Gospodarzy raz uratowała poprzeczka po uderzeniu Piotrka Talara. Dwukrotnie blisko szczęścia głową był Filip Gac. Po przerwie miejscowi nieco nas zdominowali, ale wyszliśmy obronną ręką. Niby Znicz grał młodzieżą, ale w takim składzie potrafili wygrać w tamtych rozgrywkach w Kozienicach z Energią oraz z Mszczonowianką Mszczonów* -mówi Damian Milewski, opiekun Wilgi.

PRZYJEŻDŻA KS I PATEJUK

W sobotę o 11:00 Wilga podejmie KS Raszyn. Garwolinianie będą chcieli wygrać po raz pierwszy przed własną publicznością. *-Przed nami dwóch przeciwników: zespół i Sylwester Patejuk. 36-latek ma za sobą wiele spotkań i goli w Ekstraklasie. Walczył w eliminacjach do europejskich pucharów. Musimy znaleźć sposób, żeby go wyeliminować. Nie ma co ukrywać, że to gwiazda naszej ligi. Dla moich chłopców to fajne doświadczenie. Warto będzie podpatrywać „Szpenia". Ma ogromne umiejętności i spokój w swoich poczynaniach. Jeśli wyeliminujemy Patejuka, mój zespół zmierzy się z Raszynem* -mówi trener.

mp

Gwiazdą KS-u Raszyn oraz całej IV ligi jest 36-letni Sylwester Patejuk. Na swoim koncie ma grę w Ekstraklasie w barwach Śląska Wrocław, Podbeskidzia Bielsko-Biała. W barwach pierwszej z ekip w eliminacjach do Ligi Europy zdobył gola przeciwko Hannoverowi 96

Znicz II Pruszków	1 (0)
Wilga Garwolin	4 (3)

Brami: Domżalski 69' - Paszkowski 16', 20', 75', S. Papiernik 27'.
Wilga: Wasążnik - Kwiatkowski (70' D. Papiernik), Gac, Karol Zawadka, Talar, Boroski (46' Alot), Świrek, Kowalski, Sitarek (80' Rękawek), S. Papiernik (70' K. Zalewski), Paszkowski (75' Sobieszek).

Rozmowa z Dawidem Wasążnikiem, bramkarzem Wilgi Garwolin

„Z nastawieniem na wygraną"

Który to rzut karny obroniony w meczu mistrzowskim?
-Pierwszy. W poprzednim sezonie sztuka mi się nie udała. Cieszę się, że wróciłem z wypożyczenia do Amura Wilga i mogę rywalizować o miejsce w składzie z Axelem.

Miałeś sposób na strzelca?
-Wybrałem stronę i poszedłem. Udało się odbić. Szkoda, że sukces jest połowiczny, bo gracz dobił piłkę.

Jak ocenisz spotkanie?
-Pierwsza połowa przebiegała zdecydowanie pod nasze dyktando. Przez pierwsze pół godziny Znicz nie miał nic do powiedzenia. W drugą część weszliśmy gorzej i Znicz miał o wiele więcej miejsca. Decydowali się na strzały, ale dobrze grała defensywa i mi wychodziły interwencje.

Przed wami starcie z zespołem z Raszyna?
-To przeciwnik, który jest bardzo niewygodny. Liczymy, że uda się przełamać na własnym stadionie i wreszcie wygramy przed własną publicznością. Jeśli będziemy nastawieni tak, jak przed spotkaniem ze Zniczem, powinno być dobrze.

Rekordowy półmaraton Emilki

Ogromny sukces odniosła biegaczka Wilgi Garwolin - Emilia Mazek, która wystartowała w VI Nocnym 4 F Półmaratonie Praskim.

Bieg rozpoczął się zgodnie z tradycją o godzinie 21 i prowadził ulicami Pragi Południe, a organizatorzy zapewnili startującym dobre warunki biegowe, aczkolwiek panująca temperatura nie za bardzo sprzyjała lubiącym chłód długodystansowcom. Nasza rekordzistka rozpoczęła bardzo odważnie, gdyż pierwsze 10 km pokonała w doskonałym tempie - 37 minut i 26 sekund! Drugą część pobiegła nieco wolniej, ale łączny czas półmaratonu okazał się imponujący, bowiem stopery zanotowały nowy rekord powiatu - 1.20.13 s. W gronie 1800 kobiet podopieczna trenera Stanisława Buszty zajęła drugie miejsce, więc po biegu nie kryła swojego zadowolenia. Dotychczasowy rekord poprawiła o 2 minuty i 15 sekund. W biegu tym uczestniczyła druga również reprezentantka naszego klubu. Daria Paśnicka z Łaskarzewa uzyskała bardzo obiecujący wynik - 31 minut i 47 sekund i poprawiła swój rekord aż o 10 minut. Dało jej to ósme miejsce w kategorii kobiet do lat 20. Zwyciężyła reprezentantka Polski – Aleksandra Brzezińska z czasem 1.16.38 s.

mp

W ZWIĄZKU Z DYNAMICZNYM ROZWOJEM, REDAKCJA TYGODNIKA „TWÓJ GŁOS-GAZETA POWIATU GARWOLIŃSKIEGO" POSZUKUJE OSÓB CHĘTNYCH DO PODJĘCIA WSPÓŁPRACY JAKO

DZIENNIKARZ - KORESPONDENT SPORTOWY

OSOBA ZATRUDNIONA NA TYM STANOWISKU BĘDZIE ODPOWIEDZIALNA ZA ZBIERANIE I REDAGOWANIE INFORMACJI O WYDARZENIACH SPORTOWYCH Z TERENU POWIATU GARWOLIŃSKIEGO.
OFERUJEMY PRACĘ W AMBITNYM, MŁODYM ZESPOLE REDAKCYJNYM, DUŻE MOŻLIWOŚCI ROZWOJU ZAWODOWEGO I ATRAKCYJNE WYNAGRODZENIE. OFERTĘ KIERUJEMY RÓWNIEŻ DO OSÓB POSZUKUJĄCYCH PRACY DODATKOWEJ.
KONIECZNE JEST DOŚWIADCZENIE W PRACY NA PODOBNYM STANOWISKU.

ZAINTERESOWANYCH PROSIMY O NADSYŁANIE SWOJEGO CV I LISTU MOTYWACYJNEGO NA ADRES MAILOWY LUKASZ@TWOJGLOS.PL. W TYTULE WPISUJĄC „KORESPONDENT SPORTOWY".
UPRZEJMIE INFORMUJEMY, ŻE SKONTAKTUJEMY SIĘ TYLKO Z WYBRANYMI OSOBAMI.

epras.pl de83db1dd5