

Tuchmet wygrał w sądzie! Czy odzyska pieniądze? Walka trwa codziennie

Str. 6

100% POLSKIEGO KAPITAŁU

Tygodnik Tucholski

tygodnik.pl

ISSN 1234-6314

nr 7 (1772) 19 lutego 2026

cena 5,50 zł (w tym 5% VAT)

Reklama

OPTOMETRYSTA
BADANIE WZROKU



501 713 717

EXPRESS OPTYK • obok NETTO

Pochodzący z Tucholi Piotr P. zastrzelony w domu w Anglii



Str. 3

Od kilku dni środowisko polonijne w Anglii szeroko komentuje zabójstwo, do którego doszło 11 lutego w mieście Southampton. Od rany postrzałowej zginął pochodzący z Tucholi 45-letni Piotr P. Zatrzymany pod zarzutem zabójstwa został inny Polak, Marcin B.

Tuchola Park

Str. 2



Co nowego tu powstaje?

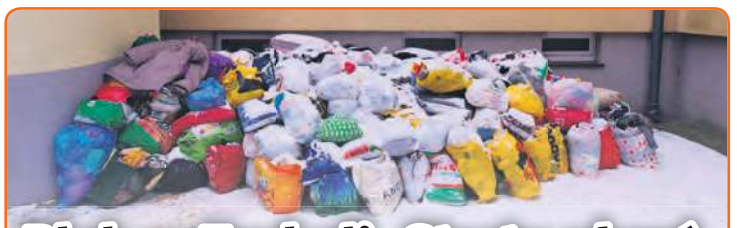

Blok w Tucholi. Sterty ubrań pod sam sufit. Jest reakcja i światełko w tunelu!

Str. 9

Gdy za oknem sroga zima, a pelletu ni ma...



Str. 4

Wyjątkowo mroźna zima, z jaką mamy do czynienia w tym roku, mocno daje się we znaki posiadaczom pieców na pellet. Od kilku tygodni borykają się oni z problemem dostępności opału, a co za tym idzie – jego wysoką ceną.

Bysławski „ser szwajcarski”. O stanie drogi wojewódzkiej nr 240 znów zrobiło się głośno

Kiedy w końcu wyremontują drogę w Bysławiu?! Drogowcy czekają na... zadanie gminy



Str. 11

Reklama



9 771234 631605

indeks 367915

eprasa.pl e67d13201c

Trwają prace budowlane przy tucholskiej galerii

Tuchola Park – co nowego tu powstaje?

Korzystając z kompleksu Tuchola Park łatwo zauważyć, że na części niezagospodarowanej działki trwają prace budowlane. Jednym z wcześniejszych pomysłów na ten teren była m.in. stacja paliw. W Gzella Invesments dowiadujemy się jednak, że nie o nią chodzi.

Kontaktujemy się z prezeską zarządu Gzella Investments Sp. z o.o. **Marleną Spradą**, która potwierdza, że przy Tuchola Park rozpoczęły się prace, ale jednak nie są one związane z budową stacji paliw.

– Prace polegają na rozbudowie parku handlowego o kolejne topowe sklepy sieciowe. Jest to dodatkowo około 1200 m² powierzchni handlowej. Po finalizacji wszystkich umów przedstawię […], jakie konkretnie marki zasilą ten park, który po rozbudowie docelowo osiągnie powierzchnię 10.000 m², czyli 1 hektar powierzchni handlowej z ponad 200 miejscami parkingowymi – słyszymy.

Na poznanie szczegółów, które z sieciówek zagoszczą w Tucholi, przyjdzie nam poczekać. Dopytujemy, co z budową wcześniej planowanej stacji paliw w kompleksie Tuchola Park.



Nowy obiekt handlowy powstaje po stronie restauracji McDonald's. fot. Arkadiusz Lorbiecki

– Nie negujemy, czyli nie wykluczamy jej z dalszych planów. Nie rozpoczęliśmy też w tym kierunku procedur inwestycyjno-projektowych. W tej chwili skupiamy się na dalszym rozwijaniu sklepów sieciowych, by dostępność i wachlarz możliwości zakupu dla mieszkańców Tucholi był jeszcze bardziej atrakcyjny i nie odbiegał od oferty dużych miast – informuje „Tygodnik" prezeska zarządu.

Wracamy do stacji w Cekcynie

Wiosną ubiegłego roku pisaliśmy o tym, że gmina Cekcyn rozmawiała z potencjalnym inwestorem, który miałby wybudować stację benzynową w Cekcynie. To ta sama firma, która stworzyła Tuchola Park, czyli ww. Gzella Investments Sp. z o.o. Korzystając z okazji, pytamy Marlenę Spradę, czy w tej materii udało się dojść firmie, i samorządowi do porozumienia. Warto wspomnieć, że wstępne wiadomości sprzed roku spotkały się z dużym entuzjazmem kierowców z Cekcyna i okolic.

– Na dzisiaj mogę zapowiedzieć, że poprzez aktualne inwestycje w toku i harmonogram ich realizacji w innych lokalizacjach, nasze dalsze plany inwestycyjne na następne dwa lata nie przewidują w tym czasie budowy stacji paliw, ani w Tucholi ani w Cekcynie – przyznaje Marlena Sprada.

Tekst i fot. Anna Lipska

Do Tucholi przyjedzie podsekretarz stanu w MEN, by rozmawiać o reformie edukacji

Wizyta Pauliny Piechny-Więckiewicz planowana jest na piątek (20 lutego). W jej ramach odbędą się dwa spotkania. Do udziału w pierwszym zaproszeni są dyrektorzy i nauczyciele, drugim – rodzice.

Spotkanie informacyjne z podsekretarz stanu w Ministerstwie Edukacji Narodowej będzie poświęcone nadchodzącym zmianom w edukacji – „Reforma26. Kompas jutra".

O godzinie 11:30 w murach Tucholskiego Ośrodka Kultury z Pauliną Piechną-Więckiewicz spotkają się dyrektorzy i nauczyciele. Natomiast o godzinie 14:45 w budynku Szkoły Podstawowej nr 3 w Tucholi rozpocznie się spotkanie z rodzicami.

Na spotkanie obowiązywała rejestracja, która została już zamknięta.

(aw)

Policjanci znaleźli wychłodzonego mężczyznę w pustostanie

Tucholscy policjanci w jednym z pustostanów na terenie miasta zastali mężczyznę, który potrzebował pilnej pomocy. Temperatura jego ciała wynosiła zaledwie 34 stopnie Celsjusza.

Funkcjonariusze każdego dnia kontrolują miejsca, w których mogą przebywać osoby w kryzysie bezdomności. W piątek (6.02), w godzinach wieczornych, podczas jednego z takich patroli mundurowi natrafili na śpiącego mężczyznę. Obudzili go, aby sprawdzić, czy nie potrzebuje wsparcia. 36-latek miał drgawki i skarżył się na zimno.

– Policjanci zaproponowali przewiezienie go do schroniska, gdzie otrzymałby ciepły posiłek i mógł się ogrzać. Mężczyzna stanowczo odmówił. Stwierdził, że jakoś sobie poradzi i nie potrzebuje pomocy – relacjonuje **Łukasz Tomaszewski**, oficer prasowy KPP w Tucholi.

Widząc stan mężczyzny oraz biorąc pod uwagę niską temperaturę powietrza, funkcjonariusze nie poprzestali na propozycji pomocy. Okryli mężczyznę kocami i wezwali zespół ratownictwa medycznego.

– Przybyli na miejsce ratownicy stwierdzili, że temperatura ciała 36-latka wynosi około 34 stopni Celsjusza, co oznacza stan wychłodzenia organizmu i konieczność hospitalizacji – dodaje oficer prasowy tucholskiej policji.

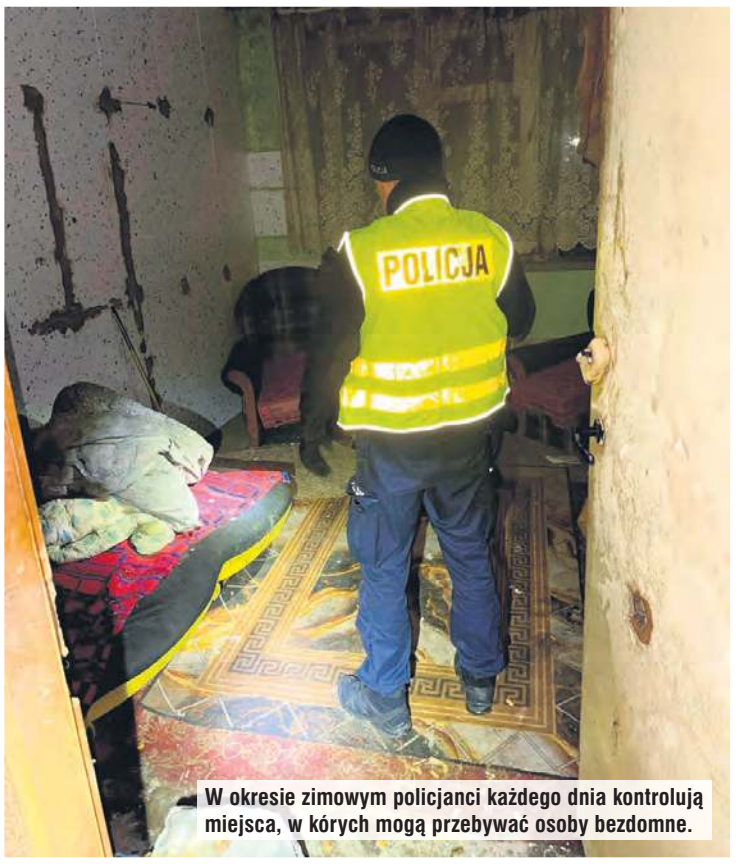

W okresie zimowym policjanci każdego dnia kontrolują miejsca, w kórych mogą przebywać osoby bezdomne.

Policjanci przypominają, że każdy z nas może pomóc osobom znajdującym się w trudnej sytuacji życiowej.

– Nie bądźmy obojętni. Zadzwońmy pod numer alarmowy 112. Jeden telefon może uratować czyjeś życie – apeluje Łukasz Tomaszewski.

(aw), fot. KPP w Tucholi

Reklama

SKŁAD OPAŁU
poleca
• CEMENT – PROMOCJA
• WĘGIEL
• DREWNO OPAŁOWE
• MATERIAŁY BUDOWLANE
• BLACHY
• KOSTKA BRUKOWA
Byśław, ul. Przemysłowa 9
tel. 608 67 10 25, 602 52 16 69
DOWÓZ W CENIE

SKŁAD WĘGLA
- ekogroszek
- groszek
- orzech
- kostka
Tuchola, Byśław, Cekcyn, Gostycyn
Stal żebrowana (pręt)
Nawozy
609 068 202

Reklama

TARTAK WUTKOWSKI
• tarcica iglasta sucha – sosna, modrzew
• tarcica liściasta sucha – dąb, brzoza, buk, olcha, jesion
• więźby dachowe
• deski szalunkowe 25 mm
• łaty 6x4, kontrłaty 6x2,5
• tarcica strugana/podbitki/deski tarasowe
• impregnacja zanurzeniowa/ciśnieniowa
DREWNO CERTYFIKOWANE
ŚLIWICE, ul. Starogardzka 45, tel./fax 52 334 00 93
www.tartakwutkowski.pl e-mail: biuro@tartakwutkowski.pl

ALEK
ZAPRASZAMY NA STACJE PALIW:
• Gostycyn, ul. Wybudowanie 33b
Stacja czynna: listopad – luty 6:00-20:00
• Tuchola, ul. Transportowa 3
• Wałdowo 8
tel. 502 656 993

eprasa.pl e67d13201c

Pochodzący z Tucholi Piotr P. zastrzelony w domu w Anglii

Od kilku dni środowisko polonijne w Anglii szeroko komentuje zabójstwo, do jakiego doszło 11 lutego w mieście Southampton. Od rany postrzałowej zginął pochodzący z Tucholi, 45-letni Piotr P. Zatrzymany pod zarzutem zabójstwa został inny Polak, Marcin B.

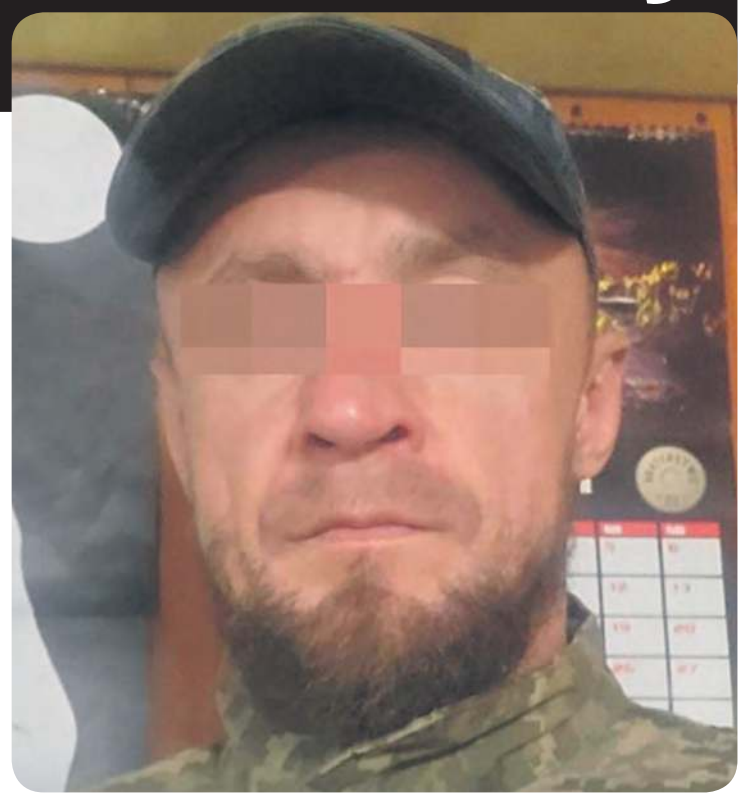

Zdjęcie ofiary pochodzącego z Tucholi Piotra P. opublikowała policja z Southampton.

O sprawie poinformowały najpierw media lokalne w Anglii, a później także BBC. Według relacji portalu informacyjnego Hampshire And Iow News, 11 lutego policja została wezwana do jednego z domów w Southampton, otrzymawszy informację, że mężczyzna odniósł ranę postrzałową. Na miejscu, we wskazanym domu, angielscy policjanci zastali wybitą szybę we frontowych drzwiach. Ranny mężczyzna miał poważne obrażenia. Pomimo akcji ratunkowej, zmarł na miejscu. Funkcjonariusze ustalili, że mężczyzna zginął od rany postrzałowej. Rozpoczęli dochodzenie, przesłuchiwali mieszkańców, nawiązali później kontakt z rodziną ofiary. Wprowadzili w Coxford dodatkowe patrole. W toku działań szybko zatrzymali 31-letniego mężczyznę, któremu postawiono zarzut popełnienia morderstwa.



W domu, w którym znaleziono Piotra P., wybita była szyba w drzwiach. Łącznie angielska policja zatrzymała 3 osoby, ale zarzut zabójstwa usłyszał 31-letni Marcin B. Fot. Hampshire And Iow News

„Prusy". Tucholanie wspominają kolegę

Jak podała miejscowa policja, zarówno ofiara ataku, jak i napastnik to Polacy. Od strzału z broni zginął 45-letni **Piotr P.** Ustaliliśmy, że chodzi o mężczyznę pochodzącego z Tucholi, znanego w okolicy niegdyś jako „Prusy", który wyemigrował do Wielkiej Brytanii. W mediach społecznościowych żegnają go znajomi Polacy, w tym Tucholanie. W angielskich mediach ubolewanie z powodu straty bliskiego wyraziła rodzina, pisząc: „Z głębokim żalem żegnają rodzice i brat kochanego syna Piotra."

Mieszkał w pobliżu

Zatrzymany pod zarzutem zabójstwa jest 31-letni **Marcin B.**, mieszkaniec tego samego rejonu Southampton, co Piotr P. Kolejny zarzut dla zatrzymanego dotyczy nielegalnego posiadania broni. Jego sprawa w lokalnym sądzie miała odbyć się już 16 lutego, w poniedziałek. W związku ze sprawą zatrzymane zostały kolejne osoby. Jak podają lokalne media, to 57-letni mężczyzna i 39-letnia kobieta „aresztowani pod zarzutem współudziału we włamaniu z użyciem przemocy."

Polacy komentują przeszłość zatrzymanego

Wydarzenia z Southampton błyskawicznie obiegły polskie grupy i profile w internetowych mediach społecznościowych, jak np. popularne „Okiem imigranta", które obserwuje ponad 100 tys. osób. Okolica, w której doszło do tego zdarzenia, delikatnie mówiąc, nie ma dobrej reputacji. Polacy szybko zaczęli kojarzyć dane podejrzanego o zabójstwo – w angielskich mediach, według prawa, można podawać pełne imiona i nazwiska zarówno domniemanego sprwacy, jak i przestępcy. Okazuje się, że pochodzący z województwa świętokrzyskiego Marcin B. ma poważną przeszłość kryminalną, w dodatku w ostatnich latach chwalił się nią, publikując na swoich profilach społecznościowych w interne-



Dom w Southampton, do którego wezwana została policja. Jak czytamy na grupach polonijnych, okolica ta nie ma dobrej reputacji. Fot. Hampshire And Iow News

o porachunki. Zatrzymany potem przed sądem przekonywał, że zrobił to w obronie własnej. Sąd uwzględnił tłumaczenie, ale zachowanie uznał za przekroczenie obrony koniecznej. Mężczyzna został wtedy skazany na rok i 11 miesięcy pozbawienia wolności.

Piotr Paterski

Reklama

SGB Bank Spółdzielczy w Tucholi
Liczysz się dla nas

SZYBKI KREDYT GOTÓWKOWY

Zadbaj o swoje marzenia z naszym kredytem gotówkowym

prowizja 0,00%

Promocja trwa od 11.02.2026 r.

CENTRALA:
ul. Świecka 15, 89-500 Tuchola
tel. 52 334 37 71

ODDZIAŁ:
ul. Główna 24, 89-506 Kęsowo
tel. 52 334 40 24

Przykład reprezentatywny
Informacja oparta na reprezentatywnym przykładzie: całkowita kwota kredytu 25 000,00 zł, okres kredytowania 36 miesięcy, raty równe kapitałowo-odsetkowe w wysokości 769,17 zł, roczne zmienne oprocentowanie nominalne 6,99% (stanowi sumę wartości WIBOR 6M, który obecnie stanowi 3,81% i marży Banku w wysokości 3,18 p.p.) kwota odsetek za cały okres kredytowania 2 689,95 zł, prowizja za udzielnie kredytu 0,00% całkowitej kwoty kredytu. Przy przyjęciu wyżej wymienionych parametrów RRSO wynosi 7,21%, całkowita kwota do zapłaty, stanowiąca sumę całkowitej kwoty kredytu oraz całkowitego kosztu kredytu wynosi 27 689,95 zł. Ostateczne warunki kredytowania uzależnione są od wyniku oceny wiarygodności i zdolności kredytowej Klienta, daty wypłaty kredytu oraz terminu regulowania zobowiązania kredytowego. Przykład sporządzony na datę 2.02.2026 r.

Reklama

AUTO PL REJESTRACJE
AKCYZA, TABLICE, TŁUMACZENIA UBEZPIECZENIE OC/AC
KOMPLEKSOWA OBSŁUGA REJESTRACJI POJAZDÓW
TUCHOLA • ul. Świecka 74-76 (przy rondzie) tel. 535-005-001

eprasa.pl e67d13201c

Gdy za oknem sroga zima, a pelletu ni ma...

Wyjątkowo mroźna zima, z jaką mamy do czynienia w tym roku, mocno daje się we znaki posiadaczom pieców na pellet. Od kilku tygodni borykają się oni z problemem dostępności opału, a co za tym idzie – jego wysoką ceną. Na niektórych skupach, w porównaniu do początku sezonu, ceny wzrosły nawet dwukrotnie.

Problem z dostępnością pelletu dotyczy całego kraju, również Borów Tucholskich, gdzie drewna – teoretycznie – nie powinno brakować. Na składach prowadzone są zapisy, a ceny notują mocny wzrost, nierzadko stosowane są także limity sprzedaży. Trudno nie oprzeć się wrażeniu, że mamy powtórkę sytuacji z roku 2022, kiedy podobny problem dotyczył węgla. Wtedy szok podażowy tłumaczono wybuchem wojny w Ukrainie, obecnie winna ma być pogoda. Faktycznie, z tak mroźną zimą nie mieliśmy do czynienia już długo.

– Klienci, na podstawie doświadczeń z poprzednich lat, przyzwyczaili się kupować pellet na bieżąco. Łagodne zimy nie skłaniały ich do robienia zapasów. Niestety, przy tak srogiej zimie producenci nie nadążają z dostawami – mówi **Agnieszka Myszkowska**, prezeska firmy Kapost Sp. z o.o., która od lat prowadzi jeden ze swoich punktów sprzedażowych w Tucholi.

Jak dodaje, obecnie na pellet obowiązują zapisy.

– Mamy reglamentację. Kiedy przychodzi dostawa, cała jest już zakontraktowana i sprzedana. Kiedy mieliśmy ciągłość dostaw, przyjeżdżały do nas 2-3 auta tygodniowo, każde po 24 tony pelletu. Obecnie przyjeżdżają 2-3 auta raz w miesiącu – informuje prezeska.

Na początku sezonu grzewczego za tonę pelletu w Kapoście trzeba było zapłacić 1300-1400 zł brutto. Na chwilę obecną cena wynosi 1700 zł brutto. To stosunkowo niewielka podwyżka, ponieważ jak informują nasi Czytelnicy, w niektórych punktach sprzedaży cena wzrosła nawet do 2800 zł.



Posiadacze pieców na pellet w obecnej sytuacji wspierają się biopaliwem w postaci owsa. Fot. (al)

– Na rynku funkcjonujemy już długo, staramy się więc utrzymywać stałe marże – wyjaśnia jeszcze Myszkowska.

Posiłki z zagranicy

Kolejny nasz rozmówca – **Dawid Osieka** z firmy Sambudrol prowadzącej m.in. internetową sprzedaż pelletu – wskazuje, że najwięcej zamówień przychodzi z północnej i wschodniej Polski, ale nie brakuje też przypadków, gdy klient pokonuje 400 km osobiście, by kupić opał.

– Posiadamy magazyn o pojemności około 4 tysięcy palet, taki nasz bufor na sezon grzewczy. Obecnie jest on prawie pusty – stoi tam może 40-50 ton pelletu. To pokazuje, jak duża jest skala problemu – mówi.

Firma, którą reprezentuje, współpracuje z trzema stałymi producentami tego rodzaju opału, choć w ostatnim czasie pellet dostarczany był tylko przez dwóch. Razem daje to 75 ton na pięć składów tygodniowo, czyli po 15 ton na każdy skład.

– Zaczęliśmy posiłkować się dostawami z Belgii, żeby zapewnić sprzedaż na bieżąco – informuje. Zarówno cena polskiego, jak i zagranicznego pelletu wynosi 2450 zł za tonę. Dla porównania, latem było to 1200-1300 zł.



Tucholski Kapost spodziewa się dostawy pelletu pod koniec przyszłego tygodnia. Obecnie na składzie dostępny jest węgiel. Fot. (aw)

Na podstawie rozmów z klientami Dawid Osieka wskazuje, że w skrajnych przypadkach – gdy mamy do czynienia z nieocieplonym domem, wysokim mrozem i silnym wiatrem – zapotrzebowanie na pellet wzrasta nawet o 100%. Zamiast jednego, maksymalnie półtorej worka pelletu dziennie, na ogrzanie domu zużywa się trzy worki.

– Niektórzy nasi klienci zamiast 15 kg pelletu na dobę zużywają teraz 45 kg – podaje.

Nasz rozmówca zwraca również uwagę, że duża część pelletu w naszym kraju produkowana jest we wschodniej Polsce.

– Tamtejsi producenci tłumaczą się, że przy -25 stopniach tartaki nie pracowały, nie było więc trociny. Największy problem jest taki, że takiej zimy wcześniej nie było. Pellet zimą zawsze będzie droższy, ponieważ jego producenci muszą suszyć trocinę – dodaje.

Nie tylko na talerzu

W obecnej sytuacji posiadacze pieców na pellet szukają alternatywnych rozwiązań. Jednym z nich jest biopaliwo w postaci owsa. To powszechnie dostępne zboże, które nie ma dużych wymagań glebowych, a jednocześnie wykazuje korzystne właściwości fitosanitarne, może być wykorzystywane nie tylko do produkcji żywności dla ludzi i paszy dla zwierząt, lecz także jako materiał opałowy. Coraz częściej zwraca się uwagę na jego wartość energetyczną.

Wartość opałowa owsa wynosi około 15 MJ/kg. Dla porównania, w przypadku węgla brunatnego jest to 10-20 MJ/kg, a węgla kamiennego 20-30 MJ/kg. Kaloryczność owsa, według różnych źródeł, mieści się w przedziale od 3,3 do 4 MWh na tonę, podczas gdy dla węgla wynosi około 5,8 MWh/t.

– Niektórzy testują rozwiązanie pół na pół – pół owsa, pół pelletu. Już przy takich proporcjach widać różnicę cenową – mówi rolnik z ościennego powiatu, u którego można zaopatrzyć się w owies w cenie 700 zł za tonę.

Sam ogrzewa dom węglem i – jak podkreśla – najlepiej widać różnicę przy zasypywaniu pieca. Co innego, gdy na zewnątrz są zaledwie -2 stopnie, a zupełnie inaczej, gdy mróz sięga kilkunastu kresek poniżej zera. Wtedy zużycie opału rośnie lawinowo.

– Nie każdy może pozwolić sobie na zakup większego zapasu pelletu latem, gdy ceny są niższe. Dla wielu rodzin barierą są finanse. Dochodzi do tego kwestia miejsca. W nowym budownictwie, gdzie domy często powstają bez podpiwniczenia, trudno wygospodarować przestrzeń na kilka ton opału. Zwykle wystarcza jej na kilka worków – nie więcej. Odkąd na rynku zrobiła się pustka z pelletem, nie brakuje osób, które pożyczają sobie nawzajem opał – dodaje rolnik.

Agata Wiśniewska

Ogłoszenie płatne



Od marca wyższe emerytury i renty

Od 1 marca emeryci i renciści otrzymają wyższe świadczenia. Zakład Ubezpieczeń Społecznych przeprowadzi coroczną waloryzację, w wyniku której emerytury, renty oraz dodatki wzrosną o 5,3 proc. Podwyżka zostanie przeprowadzona z urzędu, bez konieczności składania w tej sprawie wniosku.

Zakład Ubezpieczeń Społecznych co roku podwyższa wypłacane świadczenia długoterminowe oraz dodatki. W tym roku waloryzacja będzie miała charakter wyłącznie procentowy.

– Wskaźnik, o który wzrosną m.in. emerytury i renty, wyniesie 105,3 procent. Jest on obliczany na podstawie średniorocznego wskaźnika cen towarów i usług konsumpcyjnych dla gospodarstw domowych emerytów i rencistów z poprzedniego roku kalendarzowego, powiększonego o co najmniej 20 proc. realnego wzrostu przeciętnego wynagrodzenia w tym samym okresie – informuje **Krystyna Michałek**, regionalna rzeczniczka prasowa ZUS w województwie kujawsko-pomorskim.

Najniższe świadczenia w górę

Po waloryzacji najniższe: emerytura, renta rodzinna oraz renta z tytułu całkowitej niezdolności do pracy wzrosną o 99,58 zł i od 1 marca będą wynosić 1978,49 zł brutto. Do tej samej kwoty wzrośnie renta socjalna.



Z kolei renta z tytułu częściowej niezdolności do pracy wyniesie 1483,87 zł brutto.

Podwyższona zostanie także kwota graniczna świadczenia uzupełniającego dla osób niezdolnych do samodzielnej egzystencji – wzrośnie o 135,28 zł i osiągnie poziom 2687,67 zł brutto.

Wyższe dodatki i świadczenia

Wraz z waloryzacją świadczeń podstawowych wzrosną również dodatki i inne świadczenia pieniężne.

Świadczenie przedemerytalne będzie wynosić 1993,76 zł brutto. Dodatek dla sieroty zupełnej zostanie podwyższony do 689,17 zł, a dodatek pielęgnacyjny do 366,68 zł. Dodatek pielęgnacyjny dla inwalidy wojennego uznanego za całkowicie niezdolnego do pracy oraz niezdolnego do samodzielnej egzystencji wyniesie 550,02 zł. Z kolei ryczałt energetyczny będzie wynosił 336,16 zł. Waloryzacja obejmuje świadczenia przyznane do końca lutego 2026 roku.

Bez wniosku, z decyzją

Podwyżki zostaną naliczone z urzędu. Informację o nowej wysokości świadczenia będzie można sprawdzić na indywidualnym koncie na platformie eZUS.

– Każdy emeryt i rencista otrzyma również decyzję o nowej wysokości świadczenia. Dokument będzie zawierał kwotę emerytury lub renty brutto na ostatni dzień lutego, zastosowany wskaźnik waloryzacji oraz wysokość świadczenia po waloryzacji. W przypadku osób pobierających dodatek pielęgnacyjny decyzja będzie zawierała także informację o jego nowej wysokości – informuje rzeczniczka prasowa kujawsko-pomorskiego ZUS-u.

(aw), zdjęcie ilustracyjne ZUS

eprasa.pl e67d13201c

Obwodnice zwiększą bezpieczeństwo i poprawią płynność ruchu



Budowa obwodnicy Mogilna, fot. Mikołaj Kuras dla UMWKP

Samorząd województwa kujawsko-pomorskiego kontynuuje regionalny program budowy obwodnic. W tym roku zakończymy prace w Mogilnie. Przed nami ogłoszenie przetargów na budowę obejść Trląga (powiat inowrocławski) i Brodnicy, wystąpimy też o zezwolenia na realizację inwestycji drogowej niezbędnej do budowy obwodnic Sępólna Krajeńskiego, Więcborka (powiat sępoleński) i Tucholi. Do programu wprowadziliśmy również zadanie, które pozwoli wytyczyć nowy korytarz drogi wojewódzkiej w rejonie Lubicza w powiecie toruńskim.

– Nasz program budowy obwodnic to ważna część realizowanej modernizacji sieci dróg wojewódzkich. Budujemy obwodnice, pozwalające wyprowadzić uciążliwy tranzyt poza obszary z gęstą zabudową mieszkalną **– mówi marszałek Piotr Całbecki.**

Mogilno – zimowa przerwa

Największym placem budowy jest aktualnie Mogilno, gdzie powstaje druga część obwodnicy miasta. Wykonawca zrealizował 70 procent zakresu rzeczowego prac. Przed zimą udało się zakończyć betonowanie belek i zbrojenia ułożonego na wszystkich siedmiu przęsłach estakady. Z początkiem marca wznowione zostaną roboty przy kapach estakady i rozpoczną się prace związane z wykonywaniem podbudowy i ustawianiem krawężników. W drugiej połowie roku po próbach wytrzymałościowych i odbiorach trasa zostanie oddana do użytku. Za prace budowlane odpowiada firma Strabag. Inwestycja o całkowitej wartości ponad 86 mln złotych współfinansowana jest ze środków unijnych w ramach Funduszy Europejskich dla Kujaw i Pomorza 2021-2027.

Kolejne budowy przed nami: Trląg i Brodnica

Wkrótce ogłoszony zostanie przetarg na obwodnicę Trląga. Inwestycja obejmuje budowę obwodnicy po zachodniej stronie miejscowości. Dodatkowo przebudowane zostaną istniejące odcinki drogi wojewódzkiej nr 255 łączące się z obwodnicą. Prace będą prowadzone na odcinku o łącznej długości ponad 3 km (od styku z nowym rondem w Broniewicach do cmentarza w Trlągu). Przy tym zadaniu planujemy wykorzystać m.in. Fundusze Europejskie dla Kujaw i Pomorza na lata 2021-27.

Z końcem ubiegłego roku otrzymaliśmy też pozwolenie na budowę wschodniej obwodnicy Brodnicy, która pozwoli wyeliminować tranzyt z centrum miasta. Nowa trasa o długości 3,6 km będzie przebiegać wzdłuż torów kolejowych od ronda Warszawskiego do ulicy Lidzbarskiej. Powstanie na niej siedem nowych skrzyżowań z ruchem okrężnym. Wyspy centralne będą wyposażone w przejazdy dla pojazdów ponadnormatywnych. Obwodnica będzie wyposażona w doświetlone przejścia dla pieszych i przejazdy rowerowe. Przygotowywana inwestycja będzie się też wiązała z budową ekranów akustycznych, nowych chodników i ścieżek rowerowych. Przetarg na to zadanie planujemy ogłosić w połowie roku. Na realizację tej inwestycji wykorzystamy między innymi pozyskane przez Urząd Marszałkowski dofinansowanie rządowe.

W drodze po zezwolenia: Sępólno Krajeńskie, Więcbork i Tuchola

Przed nami wystąpienia o zezwolenia na realizację inwestycji drogowych (ZRID) dla trzech kolejnych obwodnic:

- Sępólna Krajeńskiego (pomiędzy DK nr 25 i miejscowością Grochowiec),
- Tucholi,
- Więcborka wraz z Witunią (powiat sępoleński).

Przy wszystkich zadaniach finalizowane są prace projektowe.

Zaawansowane prace nad koncepcjami

W tym roku kontynuować będziemy też prace, których celem jest wytyczenie optymalnych korytarzy dla kilku innych obwodnic oraz zdobycie decyzji umożliwiających przejście do prac projektowych. Z początkiem roku wprowadziliśmy do programu zadanie, które pozwoli wytyczyć nowy korytarz drogi wojewódzkiej w rejonie Lubicza, które usprawni połączenie Torunia z Lubiczem i pośrednio przez DK 10 lub bezpośrednio z DW nr 569 w kierunku Golubia-Dobrzynia. Najkorzystniejszy korytarz wskażą analizy.

- Rypin – wkrótce uzyskanie decyzji środowiskowej
- Chełmża – odbyły się konsultacje, prace nad koncepcją, w trakcie postępowania uzyskanie decyzji środowiskowej
- Golub-Dobrzyń – zakończyły się konsultacje, prace nad koncepcją w toku, w trakcie postępowania uzyskanie decyzji środowiskowej
- Radzyń Chełmiński – zakończyły się konsultacje społeczne, prace nad koncepcją, w trakcie postępowania uzyskanie decyzji środowiskowej
- Lisewo – przygotowania do dodatkowych prac projektowych
- Białe Błota – powtórzony przetarg na wykonanie studium techniczno-ekonomiczno-środowiskowego
- Łysomice – przetarg na studium korytarzowe w porozumieniu z innymi zarządcami dróg
- Lubicz – przetarg na studium korytarzowe w toku.

HMŚ Kujawy Pomorze 26: tak wyglądają medale mistrzostw



Fot. Mikołaj Kuras dla UMWKP

Coraz mniej czasu zostało do Halowych Mistrzostw Świata Kujawy Pomorze 26, które 20-22 marca odbędą się w Kujawsko-Pomorskiej Arenie Toruń. Podczas konferencji prasowej 9 lutego, z udziałem marszałka Piotra Całbeckiego oraz dyrektora mistrzostw Krzysztofa Wolsztyńskiego, zaprezentowane zostały medale, o które walczyć będą lekkoatleci z całego globu. W uroczystej prezentacji medali wzięli też udział reprezentanci Polski Marika Popowicz-Drapała i Maksymilian Szwed oraz Paweł Patkowski, dyrektor Biura Sponsoringu Sport Orlen i prezydent Włocławka Krzysztof Kukucki.

– Cieszę się, że możemy pokazać światu komplet medali, który zawiśnie na szyjach najlepszych lekkoatletów. Ich wzór jest kombinacją rozproszonych punktów, które tworzą znane w województwie „konstelacje dobrych miejsc", a także elementów graficznych związanych z mistrzostwami. Gwiezdny motyw podkreśla rangę rywalizacji oraz wyjątkowość osiągnięć zawodników, którzy staną na podium **– podkreślił marszałek Piotr Całbecki.**

Projekt medali mistrzostw powstał we współpracy z Kujawsko-Pomorską Organizacją Turystyczną, elementy logo KPOT-u są obecne na awersie.

Każdego dnia, aż do rozpoczęcia imprezy, we wszystkich powiatach województwa w ramach cyklu 50 sztafet Kujaw i Pomorza odbywają się eventy sportowe. W powiecie tucholskim pełne sportowych emocji spotkania, które są dowodem na to, że serce Kujawsko-Pomorskiego bije w rytmie nadchodzących mistrzostw, odbyły się 16 lutego. Były to sportowe zajęcia ogólnorozwojowe w Szkole Podstawowej nr 1 w Lubiewie. Kolejne zaplanowano na 20 lutego w Ośrodku Sportu i Rekreacji w Tucholi z udziałem młodych sportowców MLKS Tucholanka Tuchola.

Więcej informacji na www.kujawsko-pomorskie.pl

eprasa.pl e67d13201c

Przyszłość spółdzielni stale wisi na włosku, ale jej zarząd się nie poddaje i radzi sobie przed sądem

Tuchmet wygrał w sądzie! Czy odzyska pieniądze? Walka trwa codziennie

Prezes spółdzielni Tuchmet informuje nas, że wygrał sprawę w Wojewódzkim Sądzie Administracyjnym i relacjonuje, że według wyroku, PFRON powinien oddać pieniądze, które ściągnął ze spółdzielni. Chodzi o ok. pół miliona złotych. Czy w opisywanej przez „Tygodnik" rok temu sprawie dojdzie do przełomu?



– W praktyce wyrok sądu oznacza, że wygraliśmy sprawę z PFRON-em. Sąd zgodził się z tym, że pieniądze powinny zostać nam zwrócone – twierdzi prezes Jan Rabka o aktualnej sytuacji Tuchmetu.

Liczba pracowników w spółdzielni Tuchmet zmniejszyła się o ok. połowę, do 29 osób. Chodzi tu o pracowników biurowych i handlowców, ale i część produkcji, są również emeryci. Prezes **Jan Rabka** przyznaje, że odchodzący nie chcieli dłużej czekać na unormowanie sytuacji ich wynagrodzeń i rozwiązania kwestii przyszłości firmy. Jak mówi, jest jednak grupa ludzi, która zgodziła się na wyrzeczenia.

– Ubolewam, że są pojedyncze przypadki, w których to pracownicy poszli z nami do sądu pracy – przyznaje prezes. Spółdzielnia w miarę swoich możliwości realizuje zamówienia z branży metalowej.

– Pracę bieżącą mamy. Nowych kontrahentów pozyskać jest jednak trudno. Przy aktualnej liczbie pracowników i możliwościach finansowych nie jesteśmy w stanie wziąć na siebie większych i bardziej korzystnych zamówień – przedstawia sytuację Rabka.

Prezes nie poddał się i nadal walczy z Państwowym Funduszem Rehabilitacji Osób Niepełnosprawnych. Ostatnie miesiące powinny być przełomem, przynajmniej na razie z formalnego punktu widzenia. Tuchmet w grudniu wygrał sprawę z PFRON-em w Wojewódzkim Sądzie Administracyjnym w Warszawie.

Zażądali zwrotu ogromnych pieniędzy. Po niespełna 5 latach

Mija dokładnie rok od momentu, w którym opisaliśmy sprawę Tuchmetu. Kwoty, które w niej padały, powalały na kolana, ale cała procedura rodziła wiele pytań. Oburzała też samego prezesa spółdzielni. Przypominając po krótce, na Tuchmet jak grom z jasnego nieba spadła w maju 2024 roku decyzja PFRON-u o zwrocie dofinansowania do wynagrodzeń osób niepełnosprawnych za 11 miesięcy z 2019 roku. Kwota – 732.395,26 zł z odsetkami. Fundusz doszukał się opóźnień w płaceniu przez Tuchmet składek na Zakład Ubezpieczeń Społecznych. To faktycznie miało miejsce, ale spółdzielnia wówczas uregulowała je, z tym że po wymaganym przepisami terminie. Problemu z tym faktem nie miał wtedy ZUS, ale PFRON owszem. I to w dodatku nagle, po niecałych 5 latach. Przez pół roku Tuchmet składał wyjaśnienia i próbował udowodnić „niewinność". W grudniu 2024 roku PFRON wydał decyzję nieostateczną – z możliwością odwołań – o ściągnięciu pieniędzy od Tuchmetu. Decyzja ta została zrealizowana przez Urząd Skarbowy w Tucholi w ostatnich dniach grudnia 2024 roku – z klauzulą natychmiastowej wykonalności. Tuchmet nagle stracił dostęp do pieniędzy ze swoich kont. Skąd taka mobilizacja funduszu? PFRON w jednej z odpowiedzi przyznał wówczas „Tygodnikowi Tucholskiemu", że wydłużenie sprawy skończyłoby się za chwilę... jej przedawnieniem. Nie miałby już możliwości ściągnięcia środków.

Czerwiec 2025 roku – skarbówka zawiesza egzekucję! Tuchmet idzie za ciosem

Ostateczną decyzję PFRON wydał dopiero w kwietniu 2025 roku. Uwzględnił część wyjaśnień spółdzielni, ale utrzymał w mocy decyzję o zwrotach w stosunku do 7 miesięcy.

Promyk nadziei dla Tuchmetu pojawił się już w maju 2025 roku. Wówczas Urząd Skarbowy w Tucholi zawiesił czynności egzekucyjne prowadzone wobec spółdzielni. US decyzję uzasadnił „ważnym interesem zobowiązanego [Tuchmet – red.], który wyraża się koniecznością realizowania wypłat wynagrodzeń za pracę, zakupem materiałów celem utrzymania ciągłości produkcji, uiszczenia zobowiązań cywilno-prawnych, a uchylenie dokonanych czynności egzekucyjnych stwarza szansę utrzymania miejsc pracy w zakładzie pracy chronionej". Naczelnik Urzędu Skarbowego w Tucholi w decyzji przyznał, że dalsza egzekucja zagroziłaby istnieniu spółdzielni.

Tuchmet zareagował szybko i zawnioskował do PFRON-u o natychmiastowy zwrot środków, które trafiły do funduszu za pośrednictwem egzekucji wykonywanej przez skarbówkę. Fundusz w odpowiedzi stwierdził, że „uchylenie czynności egzekucyjnych w postaci uchylenia zajęcia wierzytelności z rachunków bankowych przywraca możliwość swobodnego dysponowania tymi rachunkami". PFRON był jednak jednocześnie zdania, że taka decyzja skarbówki nie oznacza zwrotu już zajętych środków... Tuchmet nie pozostawił odpowiedzi instytucji bez reakcji. W międzyczasie poszedł z funduszem do sądu. Jednocześnie wszystkie poprzednie decyzje i odpowiedzi na wnioski autorstwa PFRON-u bardzo ostro potraktował Rzecznik Małych Przedsiębiorstw. W kilkudziesięciostronicowym piśmie, które również trafiło do sądu, rozprawia się z procedurą podjętą przez fundusz.

Tuchmet: Wygraliśmy

Sprawa Tuchmet kontra PFRON odbyła się w grudniu 2025 roku. Prezes spółdzielni z siedziby Wojewódzkiego Sądu Administracyjnego w Warszawy mógł wracać zadowolony. Co prawda nadal oczekuje na pisemne uzasadnienie wyroku sądu, ale wymiar sprawiedliwości opublikował już jego sentencję. Dowiadujemy się z niej, że:

„Wojewódzki Sąd Administracyjny w Warszawie [...] w przedmiocie określenia kwoty zwrotu środków przekazanych tytułem dofinansowania do wynagrodzeń osób niepełnosprawnych [...] uchyla zaskarżoną decyzję w części utrzymującej w mocy decyzję Prezesa Zarządu Państwowego Funduszu Rehabilitacji Osób Niepełnosprawnych".

To brzmi skomplikowanie. Wyjaśniając najprościej: sąd uchylił decyzję PFRON-u upierającą się przy dalszym zwrocie środków ze strony Tuchmetu. Natomiast utrzymał decyzję, w której PFRON wcześniej zgodził się umorzyć Tuchmetowi zwrot dotyczący trzech miesięcy 2019 roku. W trakcie ostatniego roku, w wyniku batalii na pisma, taka decyzja ze strony funduszu też zapadła.

– W praktyce wyrok sądu oznacza, że wygraliśmy sprawę z PFRON-em. Sąd zgodził się z tym, że pieniądze powinny zostać nam zwrócone – podkreśla Jan Rabka.

Rabka wylicza w przybliżeniu, że oczekuje teraz od PFRON-u zwrotu ok. pół miliona złotych! Dodajmy, że ponadto sąd zdecydował obciążyć PFRON kosztami postępowania sądowego w wysokości niespełna 5 tys. zł.

Od wyroku mijają dwa miesiące.

– Nadal nie otrzymaliśmy z PFRON-u pieniędzy. Fundusz nie odpowiada też pisemnie na nasz wniosek dotyczący zwrotu środków, który wysłaliśmy od razu po wygranej sprawie – mówi prezes.

Nie ma uzasadnienia – nie ma merytorycznego komentarza

Zwróciliśmy się do Państwowego Funduszu Rehabilitacji Osób Niepełnosprawnych o odniesienie się do wyroku Wojewódzkiego Sądu Administracyjnego i spytaliśmy, jak PFRON go potraktuje. Czy zgodzi się oddać pieniądze, które w ciągu roku ściągał z Tuchmetu?

– Państwowy Fundusz Rehabilitacji Osób Niepełnosprawnych wstrzymuje się z merytorycznym komentarzem w tej sprawie do czasu otrzymania i analizy pełnej treści pisemnego uzasadnienia wyroku. Należy podkreślić, że zapadłe orzeczenie sądu pierwszej instancji jest nieprawomocne. Obecnie Fundusz nie dysponuje pisemnym uzasadnieniem wyroku, które jest niezbędne do dokonania oceny prawnej rozstrzygnięcia. Dopiero po doręczeniu odpisu wyroku wraz z uzasadnieniem podejmiemy decyzję co do dalszych kroków, w tym o ewentualnym wniesieniu skargi kasacyjnej do Naczelnego Sądu Administracyjnego. Do tego czasu nie możemy udzielić jednoznacznych informacji o planowanych działaniach w tej sprawie – tylko w taki sposób odpowiada na razie na nasze pytanie rzeczniczka funduszu **Matylda Piątkowska**. Zaskoczenia i jednocześnie oburzenia takim podejściem do tematu nie ukrywa prezes Rabka. Gdy rozmawiamy z nim ponownie 18 lutego odpowiada:

– Przecież czas na skargę kasacyjną minął! To 30 dni od wyroku Wojewódzkiego Sądu Administracyjnego. Żądamy oddania pieniędzy, które zostały nam zabrane bezprawnie. Nikt z PFRON-u nawet nie pofatygował się na rozprawę – reaguje stanowczo szef Tuchmetu. W ostatnich dniach prowadzi długie, telefoniczne rozmowy z funduszem, w tym z działem windykacji. Nie przynoszą one jednak pożądanego skutku.

Chciałby postawić Tuchmet w stan likwidacji albo znaleźć inwestora

Dodać należy, że aktualnie PFRON w ogóle nie dotuje wynagrodzeń pracowników Tuchmetu – zakładu pracy chronionej. I z tym prezes spółdzielni również poszedł do sądu. Każdy miesiąc braku dotacji to osobna, założona sprawa.

Jan Rabka przyznaje, że chciałby postawić Tuchmet w stan likwidacji, ale nie w aktualnej sytuacji. Tylko po zwrocie środków, które ściągał PFRON i uregulowaniu wszelkich możliwych zaległości. Bo takie są np. w ZUS-ie.

Z otwartymi rękami przyjąłby inwestora. Zwłaszcza, że zarówno działka, jak i sam obiekt Tuchmetu, można uznać za atrakcyjne.

Piotr Paterski

Ogłoszenie płatne

ZATRUDNIMY
pracowników
do pracy w Niemczech
w ogrodnictwie
Nie wymagamy znajomości j. niemieckiego
Kontakt telefoniczny
od poniedziałku do piątku
w godz. od 9:00 do 13:00
663-626-877

eprasa.pl e67d13201c

Prawie 2,7 mln zł na cyberbezpieczne wodociągi w powiecie tucholskim

Po dofinansowanie z Ministerstwa Cyfryzacji, na zabezpieczenie systemów IT oraz systemów sterujących pracą wodociągów i oczyszczalni sięgnęły zakłady komunalne z Tucholi, Kęsowa, Gostycyna i Śliwic.



PK w Tucholi, na czele którego stoi Tomasz Stybaniewicz, pozyskało ponadmilionowe dofinansowanie.

Na konkurs pn. „Cyberbezpieczne Wodociągi”, do którego nabór prowadziło Centrum Projektów Polska Cyfrowa (CPPC), wpłynęło 896 wniosków, z czego 759 zostało ocenionych pozytywnie. Wśród nich znalazły się wnioski zakładów i przedsiębiorstw komunalnych z naszego regionu, opiewające łącznie na 2.673.052,97 zł.

Najwyższą pozycję na liście – 102. – zajęło Przedsiębiorstwo Komunalne z Tucholi z przyznanym dofinansowaniem w wysokości 1.030.427,72 zł. W pierwszej 500 znalazły się także: Zakład Gospodarki Komunalnej w Kęsowie – 490.187,25 zł oraz P.U.H. „Kamionka” sp. z o.o. w Gostycynie – 595.507,50 zł. Po dotację sięgnął także Zakład Usług Komunalnych w Śliwicach. W tym przypadku wynosi ona 556.930,50 zł.

Środki pozyskane z programu beneficjenci będą mogli przeznaczyć na zabezpieczenie systemów IT oraz systemów sterujących pracą wodociągów i oczyszczalni, co przyczyni się do ograniczenia ryzyka awarii i zakłóceń w dostawach wody dla mieszkańców.

Inwestycje w bezpieczeństwo mieszkańców

Jak przyznał minister cyfryzacji **Krzysztof Gawkowski**, skala cyberataków na polskie podmioty stale rośnie. Realną inwestycją w bezpieczeństwo obywateli i odporność całego państwa mają być właśnie zadania realizowane dzięki środkom przyznanym w ramach konkursu „Cyberbezpieczne Wodociągi”.

– Zakres projektu „Cyberbezpieczne Wodociągi” wpisuje się w naszą politykę zabezpieczenia infrastruktury komunalnej przed brakiem prądu, co może skutkować przerwaniem dostaw wody, odbiorem ścieków i funkcjonowaniem instytucji, takich jak gminna spółka „Kamionka” odpowiedzialna za dostarczanie wody i odbiór ścieków – mówi **Ireneusz Kucharski**, wójt gminy Gostycyn.

Na skonsumowanie pozyskanych środków beneficjenci mają czas do końca roku kalendarzowego.

– Cieszymy się bardzo, że takie pieniądze się pojawiły, tym bardziej, że jest to stuprocentowe dofinansowanie. Powody do zadowolenia daje także miejsce, które zajęliśmy na liście beneficjentów. Teraz przed nami ogrom pracy, by przygotować specyfikację i ogłosić przetargi – komentuje **Tomasz Stybaniewicz**, prezes PK w Tucholi.

W przypadku PK inwestycja obejmie trzy zakresy: sprzęt, oprogramowanie oraz szkolenie pracowników. W podobny sposób środki zagospodarują pozostali beneficjenci.

Tekst i fot. Agata Wiśniewska

„Upiór w sanatorium, czyli nic na serio” w Tucholi

Tucholski Ośrodek Kultury oraz Teatr Jedyny Taki zapraszają na komedię omyłek pt. „Upiór w sanatorium, czyli nic na serio”. Posiadacze karty seniora mogą skorzystać ze zniżki przy zakupie biletu!

Spektakl komediowo-kabaretowy pt. „Upiór w sanatorium, czyli nic na serio” zagości na scenie TOK-u 13 marca (piątek) o godz. 18:00. Bilety na to wydarzenie, w cenie 50 zł za osobę, są już dostępne na stronie biletyna.pl, a wkrótce będzie można je także kupić w sekretariacie. Dla posiadaczy karty seniora zniżka!

Zapowiada się wieczór pełen dobrej energii, ponieważ twórczynie spektaklu – **Anna Biniak** i **Izabella Tarasiuk-Andrzejewska** – skupiają swoje działania artystyczne na dobroczynnych właściwościach terapii przez śmiech – jednego z najlepszych antidotów na smutek i stres. Jak czytamy w opisie przedstawienia: „Idąc tym tropem, aktorki zorientowały wszelkie swe działania wokół swoistej terapii sztuką lekką i przyjemną, acz o wysokich walorach literackich. Wykorzystując groteskę, pastisz i inteligentną ironię, aktorki wciągają widzów w zabawę, przybliżając im tajniki aktorskiego rzemiosła i procesu powstawania przedstawienia teatralnego. Sięgając po perły pióra największych polskich mistrzów lekkiej muzy i literatury, aktorki zostaje widzom prawdziwą, terapeutyczną sesję geloterapii”.

(aw)

Reklama



Reklama



Reklama



eprasa.pl e67d13201c

Mieszkańcy chcą przejezdnej ścieżki Silno – Żalno. Kto odpowiada za jej odśnieżanie?

Podejmujemy interwencję w sprawie ścieżki rowerowej na odcinku Silno – Żalno. Nasz czytelnik zwraca uwagę, że z traktu korzysta wiele osób przez cały rok, także zimą. Problem w tym, że stan nawierzchni – oblodzenie i zalegający śnieg – pozostawia wiele do życzenia i utrudnia poruszanie się zarówno rowerzystom, jak i pieszym.



Tak ścieżka dla rowerzystów na trasie Silno – Żalno (na wysokości skrętu do Raciąża) prezentowała się 12 lutego po południu.

Zgłoszenie dotyczące ścieżki biegnącej wzdłuż DW nr 240 na odcinku Silno – Żalno wpłynęło do naszej redakcji w miniony czwartek, 12 lutego. Jak relacjonował czytelnik, stan trasy utrudnia korzystanie z niej osobom, które – bez względu na warunki atmosferyczne – wybierają właśnie tę drogę dla rowerów. Na odcinku pomiędzy miejscowościami położonymi w sąsiednich gminach można spotkać zarówno rowerzystów, jak i pieszych. Nasz rozmówca przyznał, że próbował interweniować w Urzędzie Gminy w Kęsowie, jednak bez skutku.

O wyjaśnienia zwróciliśmy się do kęsowskiego urzędu, który dotychczas odpowiadał za utrzymanie traktu, a także do Rejonu Dróg Wojewódzkich w Tucholi. Z pozyskanych informacji wynika, że ścieżkę ma przejąć Zarząd Dróg Wojewódzkich w Bydgoszczy w związku z zakończeniem 5-letniego okresu trwałości unijnego projektu. Przypomnijmy, inwestycję polegającą na budowie ścieżki rowerowej wzdłuż drogi wojewódzkiej nr 240 na ww. odcinku realizowała Gmina Kęsowo przy dofinansowaniu z Urzędu Marszałkowskiego.

Gmina: To już zadanie ZDW

Wójt **Radosław Januszewski** zapewnia redakcję „Tygodnika”, że nie dotarły do niego żadne prośby mieszkańców o odśnieżenie traktu na trasie Silno – Żalno. Przyznaje, że sprawa jest dla niego zaskoczeniem, tym bardziej że w czwartek (12 lutego) panowała dodatnia temperatura, a zalegający na drogach i chodnikach śnieg oraz lód zaczęły topnieć.

– W ostatnim kwartale ubiegłego roku, jeszcze przed pierwszymi opadami śniegu, Zarząd Dróg Wojewódzkich w Bydgoszczy otrzymał od nas dokumenty związane z przekazaniem tej ścieżki w związku z zakończeniem trwałości projektu. Przez ostatnich pięć lat zajmowaliśmy się jej utrzymaniem. W odpowiedzi ZDW zasłonił się warunkami pogodowymi, czego nie rozumiem. Jak warunki atmosferyczne mogą przeszkadzać w odbiorze własnego składnika majątkowego? – mówi włodarz gminy Kęsowo.

Zdaniem Radosława Januszewskiego to już ZDW powinien odpowiadać za zimowe utrzymanie traktu.

ZDW: Przejęcie możliwe dopiero po spełnieniu formalności

Janusz Dąbka, kierownik Rejonu Dróg Wojewódzkich w Tucholi potwierdza, że zakończył się okres gwarancji projektu obejmującego budowę ścieżki Silno – Żalno. Jak jednak zaznacza, aby ZDW mógł przejąć inwestycję, konieczne jest dopełnienie wszystkich formalności przez gminę.

Kierownik RDW w Tucholi udostępnił nam pismo z 8 stycznia br., skierowane do Gminy Kęsowo przez dyrektora ZDW **Przemysława Dąbrowskiego**. Potwierdza on w nim przyjęcie dokumentacji projektowej, ale zastrzega, że odbiór wykonanych robót będzie możliwy dopiero po wizji lokalnej w terenie z udziałem przedstawicieli gminy oraz zarządcy drogi.

– Termin odbioru może zostać zaplanowany dopiero po ustabilizowaniu się warunków atmosferycznych. Niezbędny jest brak pokrywy śnieżnej – podkreśla Przemysław Dąbrowski.

W piśmie dyrektor ZDW wskazuje także listę dokumentów niezbędnych do przejęcia inwestycji, m.in. umowę z wykonawcą robót, dziennik budowy czy geodezyjną inwentaryzację powykonawczą.

– Do czasu protokolarnego przekazania drogi dla rowerów wraz z infrastrukturą oraz wymaganymi dokumentami, utrzymanie bieżące i zimowe tej infrastruktury leży po stronie Gminy Kęsowo – zaznacza dyrektor ZDW.

Byle do wiosny...

Mieszkańców nie interesuje, który urząd formalnie odpowiada za dany trakt. Dla nich najważniejsze jest to, aby był przejezdny i bezpieczny. Z tym trudno się nie zgodzić wójtowi gminy Kęsowo. Przyznaje jednak, że zimą – szczególnie tak wymagającą jak w tym roku – priorytetem dla samorządów są drogi, którymi poruszają się samochody.

– Najważniejsze są drogi dla ruchu samochodowego. Mimo setek tysięcy ton soli i piasku nie da się zimą utrzymać tzw. czarnych dróg. Widzieliśmy przecież w mediach społecznościowych wiele zdjęć i nagrań pokazujących oblodzone jezdnie oraz komentarze pod adresem włodarzy gmin czy powiatów – mówi Radosław Januszewski.

Wracając do ścieżki rowerowej przy drodze wojewódzkiej nr 240, włodarz przyznaje, że nie przypomina sobie, aby była tej zimy odśnieżana, choć tego nie wyklucza. Zapowiada jednak działania.

– W piątek błoto pośniegowe zostanie usunięte ze ścieżki, tym bardziej, że na najbliższe dni zapowiadane są ponownie ujemne temperatury. Skoro przez tyle lat utrzymywaliśmy ten trakt, to poradzimy sobie do wiosny. Najważniejszy jest człowiek i rozwiązanie problemu – deklaruje Radosław Januszewski.

Tekst i fot. Agata Wiśniewska

OSP w Drożdzienicy ma nowego prezesa

Po dwóch dekadach ze sprawowania funkcji prezesa OSP w Drożdzienicy zrezygnował Jerzy Połetek. W wyniku przeprowadzonych wyborów stery w jednostce przejął druh Tomasz Połetek, który jest jednocześnie komendantem gminnym OSP.

Na początku stycznia w siedzibie Ochotniczej Straży Pożarnej w Drożdzienicy odbyło się zebranie sprawozdawczo-wyborcze tej jednostki. W jego trakcie podsumowano działalność druhów w 2025 roku, a ustępujący zarząd otrzymał jednogłośnie absolutorium. Spotkanie było także okazją do wyboru władz na kolejną kadencję. Głosowanie przebiegło sprawnie, a zmiany nastąpiły na stanowisku prezesa oraz w składzie komisji rewizyjnej.

Połetek za Połetka

Z funkcji prezesa OSP Drożdzienica, z przyczyn osobistych, zrezygnował druh **Jerzy Połetek**, który kierował jednostką przez 20 lat. Strażacy podziękowali mu za wieloletnie zaangażowanie, reprezentowanie jednostki na zewnątrz oraz wkład w jej rozwój. W czasie jego kadencji druhowie uczestniczyli w licznych akcjach ratowniczo-gaśniczych, szkoleniach, wyjazdach służbowych i uroczystościach ze sztandarem.



Zebranie sprawozdawczo-wyborcze OSP w Drożdzienicy zainaugurowało cykl podobnych spotkań na terenie gminy Kęsowo.

Jak podkreślano podczas zebrania, dzięki determinacji i dialogowi prowadzonemu na szczeblu gminnym i powiatowym jednostka znacząco się rozwinęła. Druh Jerzy Połetek pozostaje członkiem zwyczajnym OSP i nadal będzie wspierał działalność strażaków.

W wyniku wyborów nowym prezesem OSP Drożdzienica został **Tomasz Połetek** – prywatnie syn dotychczasowego prezesa i jednocześnie komendant gminny OSP.

Obecny skład zarządu OSP w Drożdzienicy:
prezes – Tomasz Połetek,
wiceprezes – naczelnik – Roman Herman-Kowalski,
zastępca naczelnika – Tomasz Kozak,
skarbnik – Łukasz Łoński,
sekretarz – Tomasz Połetek,
kronikarz – Roman Herman-Kowalski,
gospodarz – Tomasz Kozak.
Skład komisji rewizyjnej:
przewodnicząca – Izabela Santowska,
wiceprzewodnicząca – Klaudia Połetek,
sekretarz – Marcin Kozak.

(aw), fot. OSP w Drożdzienicy

eprasa.pl e67d13201c

Wieloletni problem w mieszkaniu osoby cierpiącej na zbieractwo

Blok w Tucholi. Sterty ubrań pod sam sufit. Jest reakcja i światełko w tunelu!



Tydzień temu opublikowaliśmy artykuł dotyczący niespotykanej sytuacji w jednym z mieszkań bloku przy ul. Cegielnianej. Tego samego dnia kontrolę w mieszkaniu przeprowadził sanepid i jej wyniki nie pozostawiają złudzeń. Prezeska spółdzielni informuje nas, że ze strony właścicielki mieszkania i jej bliskich jest wola uprzątnięcia materiałów, które zastawiają dosłownie całe mieszkanie – to efekt zbieractwa, choroby wymagającej leczenia. Dla sąsiadów i zarządu spółdzielni to światełko w tunelu. Jest jedno ale.



To zaledwie mała część rzeczy, które znajdują się aktualnie w mieszkaniu w jednym z bloków w Tucholi. Ich wyniesienie pozwoliło względnie utorować drogę do grzejnika. Długo był zakręcony, doszło do awarii, zalało mieszkanie i piwnicę pod nim. Mieszkanie takimi rzeczami zastawione jest pod sufit. Sąsiedzi i zarząd spółdzielni interweniują, aby uporać się z poważnym problemem funkcjonującym tu od wielu lat.

Zbieractwo to choroba, którą bezwzględnie należy leczyć psychoterapeutycznie i farmakologicznie. Wyrządza szkodę nie tylko osobie, która na nią cierpi, ale też bliskim czy sąsiadom. Na własnej skórze coraz większe uciążliwości i obawy odczuwają mieszkańcy jednego z bloków Międzyzakładowej Spółdzielni Mieszkaniowej z siedzibą przy ul. Cegielnianej. Tydzień temu opisaliśmy, że po awarii grzejnika zostało zalane mieszkanie, całe zastawione zebranymi w paczki ubraniami i innymi tekstylnymi materiałami. Zastawione jest pod sam sufit, bo rzeczy zbierane są od kilku dekad. Problemem było dotarcie do pękniętego grzejnika, bo trzeba było utorować dojście. Teraz część wyniesionych paczek leży pod blokiem. Sąsiedzi i prezeska spółdzielni **Lucyna Rzeszotarska** reagują od dawna, ale ta awaria jeszcze bardziej wzmogła działania. Spółdzielnia boi się o zdrowie mieszkańców, o stan mieszkania i budynku. Stosy ubrań są teraz zawilgocone. Z drugiej strony od długiego czasu znający sprawę boją się pożaru. Przed publikacją ubiegłotygodniowego artykułu próbowaliśmy namówić do rozmowy właścicielkę mieszkania. Nie udało się spotkać, ale kobieta przez telefon odparła nam krótko, że cierpi na zbieractwo i je leczy.

Sprawa tego mieszkania dosłownie narasta od ok. 25 lat. W powietrzu czuć bezradność, ale to właśnie ostatni tydzień może okazać się przełomem. Zarząd spółdzielni po awarii wniósł do sanepidu o przeprowadzenie pilnej kontroli w mieszkaniu. Ta została przeprowadzona w dniu, w którym ukazał się nasz pierwszy artykuł w sprawie. We wtorek (17 lutego) poznaliśmy wyniki kontroli. Nie pozostawiają złudzeń – reakcja musi nastąpić od razu!

Wyniki kontroli: rzeczy natychmiast wyrzucić, lokal osuszyć!

– Podczas kontroli stwierdzono w mieszkaniu m.in. nagromadzenie znacznych ilości ubrań, które w części były mokre i zawilgocone po awarii grzejnika. Ponadto wyczuwalny był fetor – prawdopodobnie pochodzenia zwierzęcego oraz wilgoci. Zwrócono również uwagę na zagrożenie ze strony instalacji elektrycznej – z uwagi na obecność wody oraz niezabezpieczone żarówki pod sufitem na nieosłoniętych kablach w pobliżu hałd z odzieżą – relacjonuje rzecznik Wojewódzkiej Stacji Sanitarno-Epidemiologicznej **Łukasz Betański**. Powiatowy Inspektor Sanitarny w Tucholi wydał decyzję administracyjną – jest to nakaz z rygorem natychmiastowym usunięcia nagromadzonych rzeczy, osuszenia lokalu i doprowadzenia mieszkania do właściwego stanu higienicznego.

– W przypadku niewykonania decyzji prowadzone jest postępowanie egzekucyjne prowadzące do nałożenia grzywny w celu przymuszenia do wykonania obowiązku. Maksymalna kwota grzywny nie może przekraczać 10.000 zł. Grzywny można nakładać wielokrotnie, a łączna kwota grzywien nie może przekraczać 50.000 zł – odpowiada na pytania „Tygodnika" rzecznik wojewódzkiego sanepidu. Dodaje, że o zdarzeniu poinformowano Komendę Powiatową Państwowej Straży Pożarnej w Tucholi.

Jest wola uprzątnięcia, ale jak poradzić sobie z kosztami? Prezeska śle prośby o wsparcie do gminy

Prezeska spółdzielni Lucyna Rzeszotarska relacjonuje „Tygodnikowi", że w końcu coś drgnęło i nie ukrywa, iż cieszy, że „Tygodnik Tucholski" podjął sprawę, bo to pomogło. Słyszymy, że właścicielka wspólnie z synem (nie mieszkają razem) postanowili z nią porozmawiać.

– Chcą zająć się uprzątnięciem mieszkania i wyrzuceniem zebranych rzeczy. Są nawet osoby, które byłyby w stanie im w tym pomóc – usłyszeliśmy od prezeski we wtorek, 17 lutego. Niestety, jak mówi nam Lucyna Rzeszotarska, cała operacja musiałaby kosztować ok. 20 tys. zł, o czym dowiedziała się w Przedsiębiorstwie Komunalnym w Tucholi, które podjęłoby się zadania.

– Jestem w trakcie wysyłania pism z prośbą o pomoc w sfinansowaniu usunięcia tych rzeczy do burmistrza Tucholi i Ośrodka Pomocy Społecznej w Tucholi. Właścicielka nie jest w stanie pokryć takich kosztów – przyznaje Lucyna Rzeszotarska. Szefowa spółdzielni z ul. Cegielnianej jest jednak zdeterminowana, aby sprawę doprowadzić do końca. Można ocenić, że w ostatnich wielu latach tak blisko do pozytywnego rozwiązania nie było.

Temat będziemy kontynuować.

Piotr Paterski

Ogłoszenie płatne



eprasa.pl e67d13201c

Powstało nowe stowarzyszenie, które chce pokazać ci piękno regionu

Piesza wyprawa po Borach Tucholskich z pasjonatami natury i lokalnej historii. Warto tam być

Grupa osób, widząc potrzebę promowania naszego regionu przez przewodników, założyła Stowarzyszenie „W ta i wefta w Borach Tucholskich” – organizujące wędrówki naznaczone zamiłowaniem do lokalnej historii i natury. O szczegółach najbliższej wyprawy i nowej organizacji rozmawiamy z jej wiceprezeską. Okazuje się, że atrakcyjne zakątki Borów Tucholskich nie zawsze zaznaczone są na mapach.

W najbliższą sobotę (21 lutego) o godzinie 11:00 z parkingu w Łobodzie wyruszy piesza wyprawa ze Stowarzyszeniem „W ta i wefta w Borach Tucholskich”.

– Zależy nam, aby podczas cyklicznych spacerów zaszczepić w ludziach bakcyla spędzania czasu na świeżym powietrzu. Jednak przede wszystkim chcemy promować Bory Tucholskie [...]. Staramy się na tyle, na ile pozwala nam czas i dystans, pokazać ciekawe miejsca, które nie zawsze umieszczone są na mapach, a jak najbardziej są warte zobaczenia. Naszym zdaniem są to perełki – zauważa wiceprezeska stowarzyszenia **Karina Bralewska**.



Najbliższa lekcja o historii i naturze z serca Borów Tucholskich odbędzie się już 21 lutego (sobota). Fot. Facebook Stowarzyszenia „W ta i wefta w Borach Tucholskich”

Ścieżką historii m.in. młyna z XVI wieku

Sobotnie wydarzenie będzie skierowane do osób w każdym wieku, ale ci poniżej 18. roku życia powinni być z opiekunem.

– Łoboda jest dobrym miejscem do startu, z oświetlonym parkingiem, do którego każdy łatwo trafi. Podczas trasy będzie nas wiodła rzeka Prusina, zaczynając od zabytkowego młyna z XVI wieku. Zahaczymy Śliwiczki, a tam już jest elektrownia wodna na fundamentach byłego młyna. To też urokliwe miejsce nad Prusiną. Stamtąd przejdziemy do okolic leśniczówki Zimne Zdroje, gdzie jest zabytkowy most z początków XX wieku. Będziemy wracać leśnymi drogami, może uda się podejrzeć jakieś zwierzęta – zachęca do udziału wiceprezeska stowarzyszenia.

Długość trasy to 10-12 km i szacunkowy czas spaceru wyniesie od 2 do 4 godzin. Będzie on wypełniony nie tylko krajobrazami, ale też opowieściami o naturze i historii regionu. Warto zaopatrzyć się w wygodne obuwie, ubiór adekwatny do pogody, termos z ciepłym napojem. Warunkiem uczestnictwa jest wcześniejsze zgłoszenie SMS na numery telefonu: 502-282-330 do **Aliny Lipkowskiej** (prezeska stowarzyszenia) lub 602-185-812 – Kariny Bralewskiej. Członkinie „W ta i wefta w Borach Tucholskich” na wiadomości czekają do 20 lutego do godziny 15:00.

Od fascynacji do nowej organizacji! Zapału im nie brakuje

Stowarzyszenie jest bardzo młode stażem, oficjalnie działa od września ubiegłego roku. Ma 7 członków. Jego pomysłodawczynie to Lipkowska i Bralewska.

– Jesteśmy zafascynowane Borami i cieszymy się, że nie są one „zadeptane”. Jest w nich dużo dziewiczych miejsc, gdzie można być blisko z przyrodą. Nasze spotkania mają pokazać człowiekowi, że stanowi z przyrodą jedność. To nie jest żadna ideologia, ale radość z drobnostek, jak odgłos ptaków zapowiadający wiosnę. Bycie tu i teraz z poszanowaniem natury. Turystyka związana z przyrodą i aktywnością fizyczną w Borach Tucholskich jest niszą. Takie jest moje zdanie. Wiele osób bez nawigacji nie orientuje się w terenie, a i ona potrafi zawodzić. Dlatego chcemy dotrzeć do turystów, bo tych pieszych jest tu coraz więcej. Często nie wiedzą, co warte jest tutaj zobaczenia – ocenia wiceprezeska.

Członkowie stowarzyszenia nie oczekują, że wszyscy będą wracać na oferowane przez nich wycieczki. Liczą jednak na kontynuację tego w gronie rodzinnym lub przyjaciół. Zależy im na „promowaniu, uświadamianiu, otwieraniu oczu na pewne rzeczy i pokazywanie, że wartościowe spędzanie czasu w sercu Borów Tucholskich jest łatwe i tanie”. Z tego powodu z niecierpliwością czekają na najbliższą sobotę i spacer po części gminy Śliwice, choć planują już kolejne wyprawy.

– Na chwilę obecną chcemy realizować spacery raz w miesiącu. Był noworoczny, kolejny będzie teraz, 21 lutego. Następny planujemy 21 marca. W sezonie wiosennym ruszą również wycieczki rowerowe i prawdopodobnie krótsze (około 5-6 km) spacery dla osób, które chcą zacząć swoją przygodę z aktywnością fizyczną. Będą również zajęcia z Nordic Walking. Szczegóły podamy bliżej terminów na naszym profilu na Facebooku – zapowiada Karina Bralewska.

Anna Lipska

Korowód kolędników rozgrzał mroźne i śnieżne ulice Tucholi

17 lutego ulicami Tucholi przeszedł barwny korowód nietuzinkowych postaci. Przemarszowi kolędników towarzyszyły śpiewy ludowych utworów i tańce, a także harce ze strony psotników. Do akcji dołączyła młodzież z ZSLiA i Technikum Leśnego.

Młodsze pokolenia mogą być tym zaskoczone, ale starsi z całą pewnością pamiętają, że zwyczaj kolędowania był bardzo powszechny, zarówno w okresie poprzedzającym święta Bożego Narodzenia, po świętach, jak i w karnawale. Muzeum Borów Tucholskich, we współpracy z różnymi instytucjami, zorganizowało pochód barwnych kolędników, aby uchronić od zapomnienia dawny zwyczaj.

Korowód kolędników na taką skalę w Tucholi gościł drugi rok z rzędu. Muzeum Borów Tucholskich planowało go zorganizować w drugiej połowie stycznia, ale ze względu na złe warunki atmosferyczne przemarsz przełożono na ostatni dzień karnawału, zwany ostatkami.

Przebierańcy tańczyli i śpiewali na ulicach miasta

Przez Tucholę przeszedł korowód nietuzinkowych postaci, a całość dopełniły prowizoryczne instrumenty. Korowód liczył na starcie ponad 30 osób. Na trasie dołączali do nich zainteresowani wspólną zabawą przechodnie. Muzeum Borów Tucholskich zaprosiło też uczniów z tucholskich szkół średnich. Na wezwanie odpowiedziały: Technikum Leśne im. Adama Loreta oraz Zespół Szkół Licealnych i Agrotechnicznych im. Leona Janty-Połczyńskiego.

Tekst i fot. Anna Lipska



Nie dało się przejść obojętnie obok przebierańców.



Uczniowie Technikum Leśnego im. Adama Loreta oraz Zespołu Szkół Licealnych i Agrotechnicznych im. Leona Janty-Połczyńskiego wzbogacili wtorkowy korowód.

więcej zdjęć na tygodnik.pl
filmy na facebook.com/tygodniktucholski

eprasa.pl e67d13201c

Bysławski „ser szwajcarski”. O stanie drogi wojewódzkiej nr 240 znów zrobiło się głośno

Kiedy w końcu wyremontują drogę w Bysławiu?!

Drogowcy czekają na... zadanie gminy

Kierowcy i mieszkańcy z niepokojem przyglądali się stanowi drogi wojewódzkiej numer 240 na terenie Bysławia. Ten nagle – podczas odwilży – pogorszył się do tego stopnia, że spowodował szereg uszkodzeń kół i opon samochodów. Dlaczego interwencje drogowców w Bysławiu nadal ograniczają się do cząstkowych lub wiosennych napraw, a nie dochodzi do poważnej modernizacji? Zarząd Dróg Wojewódzkich w Bydgoszczy stawia sprawę jasno.



W weekend drogowcy zalepiali dziury w Bysławiu. Mieszkańcy relacjonowali nam, że dawało to efekt krótkotrwały.

Do redakcji „Tygodnika Tucholskiego” zgłosił się czytelnik z prośbą o nagłośnienie kwestii stanu nawierzchni drogi wojewódzkiej numer 240 na jej odcinku w Bysławiu. W załączonych przez niego filmikach, które później opublikowaliśmy w naszych mediach społecznościowych, widać liczne, rozległe i głębokie ubytki w wojewódzkim trakcie. Nasi czytelnicy w komentarzach pod opublikowaną treścią nie szczędzili gorzkich słów zarządcy drogi, tj. Zarządowi Dróg Wojewódzkich w Bydgoszczy.



Niebezpieczne dziury na drodze wojewódzkiej w Bysławiu w piątek 13 lutego. Doszło tu do serii uszkodzeń opon i kół.

Kiedy należy spodziewać się solidnego załatania dziur?

Sprawę nagłośniliśmy w piątek (13 lutego). Kolejnego dnia pracownicy ZDW łatali dziury. Aby wyjaśnić, co tak właściwie wydarzyło się na drodze wojewódzkiej w Bysławiu i dlaczego stan nawierzchni nagle uległ pogorszeniu (tak głębokich dziur tam po prostu nie było), jeszcze w piątek wysłaliśmy pytanie do rzecznika prasowego ZDW. To właśnie tego dnia mieliśmy do czynienia z chwilową odwilżą.

– W sobotę (14 lutego) wykonywane były tymczasowe naprawy masą na zimno. Możemy stosować tę mieszankę przy minusowych temperaturach przy głębszych ubytkach. Zaplanowany jest też solidny remont cząstkowy wczesną wiosną z użyciem standardowej masy na gorąco – wymaga ona jednak dobrej pogody (dodatnie temperatury/sucho). Wytwornie mas wznawiają prace zazwyczaj na przełomie marca/kwietnia – jesteśmy od nich uzależnieni. Do tego czasu będziemy zabezpieczać wszystkie miejsca zagrażające bezpieczeństwu masą na zimno. W ostatnich latach na DW 240 odnowiliśmy nawierzchnię prawie na całym odcinku pomiędzy Tucholą i Świeciem. W tym roku skupimy się na przebudowie kolejnych odcinków dróg – dowiedzieliśmy się od **Michała Sitarka**.

Piątek trzynastego – nieświadomi kierowcy pakowali się w dziury w Bysławiu

O godz. 5:40 w Bysławiu na ul. Głównej 37-latek z gm. Lubiewo kierujący VW najechał na ubytek w jezdni i uszkodził oponę. Identyczna sytuacja zdarzyła się 5 i 10 minut później w tym samym miejscu. Kierujący Hyundaiem 34-latek z pow. świeckiego i dwoje kierujących Skodami na ubytku w jezdni uszkodzili koła pojazdów. Straty poniosła 49-letnia mieszkanka gm. Cekcyn oraz 30-latek z gm. Lubiewo. Większego pecha miał 22-letni kierujący Audi Tucholanin, który gdy najechał na ubytek w jezdni, uszkodził dwa koła. Po nim podobna sytuacja spotkała 41-latka z gm. Lubiewo, który uszkodził w ten sposób oponę w swoim VW.

G.

Kierowcy zgłaszali się do funkcjonariuszy policji

W komentarzach pod opublikowanym filmikiem, pojawiały się wpisy świadczące o uszkodzeniach pojazdów poruszających się DW 240. Jak dowiedzieliśmy się od oficera prasowego Komendy Powiatowej Policji w Tucholi, funkcjonariusze odnotowali 6 takich zgłoszeń.

– 13 lutego mieliśmy 6 zdarzeń drogowych w Bysławiu na ul. Głównej. Wszystkie polegały na najechaniu na ubytek jezdni i uszkodzeniu głównie kół [...] – przekazał nam w poniedziałek (16 lutego) **Łukasz Tomaszewski**. Do wszystkich uszkodzeń doszło w godzinach wczesnoporannych, tj. około godziny 6:00. Pozostałe szczególne zdarzenia opisaliśmy w ramce dołączonej do artykułu.

Oficer prasowy tucholskich funkcjonariuszy uzupełnia, że tucholska KPP poinformowała Zarząd Dróg Wojewódzkich, aby ze swojej strony poczynił w Bysławiu starania zmierzające do poprawy i naprawy stanu drogi.

Najpierw zadanie gminy, a dopiero wtedy... nowa droga

Mieszkańcy Bysławia od lat dopytują, dlaczego DW 240 jest modernizowana, ale nie w ich miejscowości. O to od dawna zabiegali też miejscowi radni. Temat co jakiś czas powraca podczas posiedzeń Rady Gminy Lubiewo.

– W naszej ocenie remont jednego z ostatnich odcinków DW 240 pomiędzy Tucholą i Świeciem jest jak najbardziej zasadny i mamy na uwadze zadanie w Bysławiu. Wcześniej zmodernizowaliśmy m.in odcinki z Tucholi do Bysławia i z Bysławia do Lubiewic. Będziemy analizować ułożenie nowej warstwy ścieralnej w przyszłym roku na odcinku przebiegającym przez Bysław. Jest to jednak uwarunkowane wykonaniem przez samorząd lokalny kompleksowej naprawy sieci wodociągowej, kanalizacji sanitarnej i deszczowej wraz z remontem studni zlokalizowanych w nawierzchni drogi wraz z wymianą włazów. W ostatnich dwóch latach odnotowaliśmy tam kilkanaście awarii tych sieci, co za każdym razem wiązało się z ingerencją w nawierzchnię. Chcąc więc uniknąć naruszenia nowej warstwy ścieralnej przed jej ułożeniem, niezbędne jest wyremontowanie sieci obcych będących własnością gminy Lubiewo – tłumaczy rzecznik prasowy Zarządu Dróg Wojewódzkich w Bydgoszczy.

Anna Lipska,
fot. Arkadiusz Lorbiecki

OSP w Bysławiu i Lubiewie w remoncie!

Co zmienia się w remizach?

Gmina Lubiewo kontynuuje dwuczęściowe zadanie polegające na przebudowie i rozbudowie budynku Ochotniczej Straży Pożarnej w Lubiewie oraz modernizacji pomieszczeń w budynku OSP w Bysławiu. Na jakim etapie są prace w obu remizach?



W Lubiewie widać wyraźnie postępujące prace. Fot. Gmina Lubiewo

Lubiewski samorząd realizuje prace związane z siedzibami OSP Lubiewo oraz OSP Bysław. Gmina uzyskała na te zadania 50 procent dofinansowania z Europejskiego Funduszu Rozwoju Regionalnego.

Na jakim etapie są prace w Bysławiu?

Za prace modernizacyjne w budynku bysławskiej Ochotniczej Straży Pożarnej odpowiada firma Usługi Ogólnobudowlane Janusz Rakowski z Tuszyn. Obecnie prowadzone roboty polegają na przebudowie pomieszczenia gospodarczego na zaplecze kuchenne i socjalne.

Do wykonania wciąż pozostały: przebudowa toalet (w tym jednej dostosowanej dla osób z niepełnosprawnościami), wymiana drzwi oraz instalacji: c.o., wodno-kanalizacyjnej, elektrycznej i wentylacyjnej, a także doposażenie jednostki w pralnico-wirówkę i suszarkę do odzieży strażackiej. Koszt tego przedsięwzięcia opiewa na 123.500 zł.

Dobudowali część garażową, a co dalej?

Z kolei w Lubiewie budynek remizy rozbudowano o dodatkową część garażową. Trwa modernizacja łazienek. W tym przypadku, podobnie, jak w Bysławiu, jedna łazienka dostosowana będzie do potrzeb osób z niepełnosprawnościami.

Do wykonania w najbliższym czasie pozostały: modernizacja instalacji: elektrycznej, c.o. i wentylacyjnej, termomodernizacja budynku, montaż nowoczesnego kotła gazowego kondensacyjnego oraz kamer zewnętrznych i nowych bram garażowych. Oprócz tego Przedsiębiorstwo Handlowo-Usługowe „Koszowski” s.c. z Pruszcza wymieni hydrant, stolarkę okienną i drzwiową oraz wykona podjazd dla osób z niepełnosprawnościami. Koszt prac w Lubiewie to 660.000 zł.

Termin realizacji obu inwestycji, wynosi 7 miesięcy od dnia podpisania umów, czyli do 30 października 2026 r.

Anna Lipska

eprasa.pl e67d13201c

Niebezpieczne zdarzenie zakończone odkryciem, że kierowca... ma dwa zakazy prowadzenia

Skosił busem drzewa i dachował. A w ogóle nie mógł prowadzić

Choć ze względu na szybko marznącą nawierzchnię w piątek trzynastego można było obawiać się niebezpiecznych zdarzeń na naszych drogach, doszło do tylko jednego tak poważnie wyglądającego. Okazuje się, że kierowca auta dostawczego w ogóle nie powinien być kierowcą.



Auto dostawcze wypadło z drogi, skosiło drzewa i dachowało.



Oględziny służb po zdarzeniu, do którego doszło 13 lutego ok. godz. 22:00.

W piątek (13 lutego) uruchomił się alert dla kierowców ostrzegający przed szybko marznącą nawierzchnią. Cały dzień było bardzo mokro i padał śnieg z deszczem, a wczesnym wieczorem temperatura spadła poniżej zera. Zaczęło robić się ślisko i kierowcy szybko wzięli sobie to do serc. Generalnie jeździli bezpiecznie, na co wskazuje brak zwiększonej liczby zdarzeń. Do nich – jak często zwraca uwagę policja i straż pożarna – paradoksalnie dochodzi, gdy warunki na drodze są najlepsze, czyli latem.

Spokojny wieczór skończył się jednak ok. godz. 22:00 w miejscu, które ma w dorobku już nawet wypadki śmiertelne. Chodzi o fragment drogi wojewódzkiej Tuchola – Świecie w Lubiewicach. Kiedy pojawiliśmy się na miejscu, zastaliśmy interweniujących strażaków, zespół ratownictwa medycznego i jedno auto dostawcze leżące daleko poza drogą. Widać było, że wypadając z niej, ścięło przynajmniej dwa drzewa, a na innych się oparło. W karetce znajdował się kierowca. Jedyny uczestnik tego zdarzenia.

Dwa zakazy. Krew pobrana do dalszych badań

– W piątek ok. godz. 22:00 na drodze wojewódzkiej 240 w rejonie Lubiewic doszło do zdarzenia drogowego, w którym uczestniczyło auto dostawcze. Policjanci wstępnie ustalili, że 47-letni kierowca Volkswagena stracił panowanie nad pojazdem, w wyniku czego zjechał z drogi, a następnie dachował – relacjonuje oficer prasowy Komendy Powiatowej Policji w Tucholi **Łukasz Tomaszewski**. Policjant dodaje, że kierowca jest z powiatu świeckiego. Tej nocy trafił do szpitala na badania.

Ciekawy jest jednak fakt, który wypłynął po sprawdzeniu 47-latka w policyjnym systemie.

– Ustalono, że posiada dwa sądowe zakazy kierowania pojazdami – informuje przedstawiciel policji.

Funkcjonariusze wykonali oględziny miejsca zdarzenia i rozbitego samochodu oraz przesłuchali świadków. Od kierowcy została pobrana krew do dalszych badań.

Piotr Paterski,
fot. Arkadiusz Lorbiecki

Strażacy z całego powiatu, pożar samochodu i płachta gaśnicza



Strażacy w bardzo dużej liczbie, praktycznie z całego powiatu tucholskiego, przystąpili do szkolenia w Bysławiu.

Do gaszenia pożarów samochodów, także elektrycznych, co jest zadaniem wyjątkowo wymagającym. Do akcji przy pożarach wszelkich urządzeń z akumulatorami i bateriami. Niepozornie wyglądająca, ale za to mająca określone właściwości płachta gaśnicza to sprzęt warty uwagi. Z jej korzystania szkolili się strażacy z powiatu tucholskiego.

W sobotę (14 lutego) strażacy z licznych jednostek powiatu tucholskiego zaczęli szkolenie teoretyczne, spotykając się w Świetlicy Wiejskiej w Bysławiu. Zarówno teorię, jak i potem praktykę poprowadził ekspert **Dariusz Kochalski** z firmy PM3D SA z Bydgoszczy będącej partnerem merytorycznym wydarzenia. Część praktyczna odbyła się w Bysławiu na placu przy lądowisku Lotniczego Pogotowia Ratunkowego.

Do czego służy płachta gaśnicza? Sprzęt do współczesnej technologii

Temat szkolenia – korzystanie z płachty gaśniczej i jej możliwości. W praktyce pokazałno jej zastosowanie podczas zainscenowanego pożaru. Chociaż taka płachta przyda się przy pożarze każdego auta, to jej cechy sprawdzą się, gdy ogniem zajmie się auto elektryczne. Płachty gaśnicze, podczas odcięcia powietrza do pożaru, służą m.in. do tłumienia i izolowania pożarów urządzeń zasilanych bateriami litowo-jonowymi. Mogą więc być pomocne przy pożarach np. hulajnóg i innego sprzętu zasilanego w taki sposób. Używane mogą być też przy instalacjach fotowoltaicznych. Dzięki użytemu materiałowi wytrzymują ekstremalnie wysokie temperatury, a ich wielką zaletą jest możliwość wielokrotnego użytku. Podczas akcji użycie płachty w znaczny sposób niweluje toksyczny dym.

Dodajmy, że wydarzenie zorganizowane zostało przez OSP Bysław. Podziękowanie za szczególne zaangażowanie otrzymał naczelnik jednostki **Marek Olszowy**.

(pp),
fot. Arkadiusz Lorbiecki



Szkolenie prowadził Dariusz Kochalski PM3D SA z Bydgoszczy.

W szkoleniu wzięły udział jednostki:

Komenda Powiatowa PSP w Tucholi, OSP Śliwice, OSP Rosochatka, OSP Krąg, OSP Żalno, OSP Zielonka, OSP Sucha, OSP Bysławek, OSP Piastoszyn, OSP Raciąż, OSP Lubocień, OSP Jeziorki.

Szkolenie w Bysławiu dotyczyło kilku szczegółowych punktów:

– techniki użycia płachty gaśniczej Wings w przypadku pożaru auta osobowego, w tym samochodów o napędzie elektrycznym,
– zabezpieczenia pojazdu,
– różnych rodzajów rozgorzenia (gwałtowne przejście pożaru w fazę w pełni rozwiniętą),
– tradycyjnego gaszenia auta,
– pracy w aparatach ochrony dróg oddechowych.



Płachta gaśnicza przyda się przy gaszeniu każdego auta. Jej właściwości pomagają działać nawet przy pożarach samochodowych elektrycznych.



Moment nakładania płachty gaśniczej na auto objęte pożarem.

eprasa.pl e67d13201c

Gmina Śliwice

Wyremontowana stacja kolejowa pogrążona w ciemnościach

Dlaczego na wyremontowanej jesienią 2024 r. stacji kolejowej w Laskach Tucholskich nie świecą latarnie? Na prośbę naszego czytelnika dopytujemy o sprawę zarządcę infrastruktury, czyli PKP Polskich Linii Kolejowych S.A., który o problemie wie. Z czego on wynika?

Do redakcji „Tygodnika Tucholskiego" zgłosił się czytelnik z prośbą o nagłośnienie kwestii niedziałających lamp oświetlających peron na stacji kolejowej w Laskach Tucholskich w gminie Śliwice. Według relacji mężczyzny, żadna z czterech usytuowanych tam lamp nie pali się po zmroku. Ten stan potwierdzają przesłane przez mężczyznę zdjęcia.

Dlaczego lampy nie świecą? PKP PLK S.A. odpowiada

Z pytaniem, czy awaria oświetlenia w ciągu ostatnich miesięcy była zgłaszana i czy podjęto lub planowane jest podjęcie kroków naprawczych, zgłaszamy się do zarządcy opisywanej infrastruktury, czyli PKP Polskich Linii Kolejowych S.A.

– Z powodu trudnych warunków atmosferycznych doszło w ostatnim czasie do awarii oświetlenia. Aktualnie pracujemy nad tym, aby zmodyfikować system ładowania magazynu energii elektrycznej w taki sposób, aby wyeliminować negatywne oddziaływanie niskich temperatur. W międzyczasie otrzymaliśmy od operatora sieci elektroenergetycznej warunki przyłączenia. Planujemy do końca tego roku podłączyć oświetlenie na przystanku do sieci kablowej. Wówczas obecna instalacja fotowoltaiczna będzie pełniła rolę zasilania rezerwowego, wspomagając zasilanie standardowe – dowiadujemy się od **Przemysława Zielińskiego** z zespołu prasowego PKP PLK S.A.



Laski Tucholskie to przystanek na linii kolejowej numer 215 relacji Laskowice Pomorskie – Bąk. Fot. nadesłane

Czytelnik w rozmowie z „Tygodnikiem" uzupełnił, że jego zainteresowanie problemem wynika również z tego, że stacja w Laskach Tucholskich została zmodernizowana, dlatego zdziwił się brakiem świecących lamp.

– Przystanek Laski Tucholskie został wyremontowany (wymiana nawierzchni) we wrześniu 2024 r. W grudniu 2024 r., w ramach pilotażu, zbudowano oświetlenie peronu zasilane z instalacji fotowoltaicznej oraz generatora wiatrowego. Wybór takiego źródła zasilania motywowany był dużą odległością od istniejącej sieci elektroenergetycznej oraz koniecznością przejścia przez tereny leśne – mówi Przemysław Zieliński.

Anna Lipska



Przystanek Laski Tucholskie został wyremontowany we wrześniu 2024 r. W grudniu tego samego roku zbudowano oświetlenie peronu. Fot. nadesłane



Powodem braku oświetlenia jest... mróz. Fot. nadesłane

Gmina Śliwice

Warsztaty wokalne zakończone koncertem aż 10 wokalistów

Dla młodych mieszkańców gminy Śliwice słowo: nuda podczas zimowych ferii nie istniało. 10-osobowa grupa składająca się z dzieci i nastolatków zimową przerwę od szkoły spędziła na kilkudniowych warsztatach wokalnych z Magdaleną Ptaszyńską. Śliwice mocno przykładają się do rozwoju swojej akademii wokalnej.

Dzieci i młodzież z terenu gminy Śliwice wzięły udział w trzydniowych warsztatach wokalnych, które poprowadziła **Magdalena Ptaszyńska** – wokalistka, muzyk, autorka muzyki i tekstów. Artystka jest wykładowczynią w Autorskiej Szkole Muzyki Rozrywkowej i Jazzu im. Krzysztofa Komedy w Warszawie, trenerką wokalu muzycznego i pedagogiem śpiewu rozrywkowego.

Program warsztatów, które odbyły się w dniach 6-8 lutego przewidywał kilkugodzinne zajęcia przeplatane przerwą obiadową. Każdy z dziesięciorga uczestników warsztatów miał okazję do popracowania m.in. nad dwoma zaproponowanymi przez siebie utworami.


Kilkudniowe warsztaty wokalne poprowadziła Magdalena Ptaszyńska.


10-osobowa grupa artystów pracowała m.in. nad interpretacją utworów.

Godziny prac pod okiem Magdaleny Ptaszyńskiej były okazją do doskonalenia umiejętności, pracy nad techniką i interpretacją utworów. Cenne lekcje podsumował koncert 10-osobowej grupy młodych artystów. Efekty warsztatów z Ptaszyńską porwały zgromadzoną publiczność w niedzielny (8 lutego) wieczór w sali widowiskowej śliwickiego GOK-u.

Anna Lipska,
fot. GOK Śliwice


Niedzielny koncert zgromadził niemałą widownię.

eprasa.pl e67d13201c

W dwóch gminach chcą budować mieszkania na wynajem. Spotykają się z mieszkańcami

Gminy Lubiewo i Śliwice są jednymi z tych, które współtworzą Społeczną Inicjatywę Mieszkaniową KZN Kujawy i Pomorze. W każdej z gmin powstaną budynki wielorodzinne z mieszkaniami w standardzie pod klucz. Szczegółów o każdej z inwestycji można dowiedzieć się na spotkaniach. W Śliwicach odbędzie się ono dziś – w czwartek 19 lutego. Z kolei w gminie Lubiewo odbyło się w ostatnich dniach stycznia.



Planowane mieszkania przeznaczone są dla osób posiadających zdolność do regularnego opłacania czynszu, jednak nieosiągających dochodów pozwalających na zaciągnięcie kredytu hipotecznego. Fot. Gmina Lubiewo

Na terenie całego kraju powstają spółki z o.o., w których udziałowcami stają się samorządy. Kilka lub kilkanaście gmin, łącząc swoje siły z Krajowym Zasobem Nieruchomości, tworzą podmioty o konkretnych nazwach, np. Społeczna Inicjatywa Mieszkaniowa KZN Kujawy i Pomorze.

Do niego należą dwa samorządy z powiatu tucholskiego: gminy Lubiewo i Śliwice. Spółka zbuduje mieszkania na wynajem o – jak słyszymy – umiarkowanej wysokości czynszu – z możliwością dojścia do własności. Wszystkie mieszkania w ramach tego projektu powstaną w standardzie pod klucz. Zostaną wyposażone w urządzenia sanitarne i kuchenne, ułożone będą płytki i panele, a ściany zostaną pomalowane na biało. Umeblowanie to zadanie najemców. Dodajmy, że pionierem w tej dziedzinie jest gmina Gostycyn, gdzie w ramach Społecznej Inicjatywy Mieszkaniowej „KZN-Bydgoski" Sp. z o.o. budowane są aktualnie dwa budynki wielorodzinne.



Wizualizacja budynku wielorodzinnego w Bysławiu. fot. Społeczna Inicjatywa Mieszkaniowa KZN Kujawy i Pomorze Sp. z o.o.

Przyjdź na spotkanie w UG w Śliwicach i poznaj szczegóły inwestycji

Gmina Śliwice przygotowuje się do spotkania, podczas którego mieszkańcom przybliżona ma zostać specyfikacja budynku wybudowanego w ramach Społecznej Inicjatywy Mieszkaniowej KZN Kujawy i Pomorze Sp. z o.o. z siedzibą w Brodnicy. Odbędzie się ono 19 lutego (czwartek) o godzinie 18:00 w Urzędzie Gminy w Śliwicach.

Mieszkańcy mają dowiedzieć się wiele o specyfikacji mieszkań, będą mogli zadawać pytania o nabór itd. Inwestycja ma powstać w Śliwicach na działce o powierzchni 3142 m². Grunt przeznaczony pod budynek mieszkalny zlokalizowany jest po lewej stronie drogi przy markecie firmy Biedronka. Dla ww. działki zostały wydane warunki zabudowy oraz został złożony wniosek o pozwolenie na budowę. projekt przedsięwzięcia zakłada budowę. Projekt 10 mieszkań o powierzchni około 50 m² oraz 10 mieszkań o powierzchni około 55 m². Koszt inwestycji to ok. 10 mln zł. Dodajmy, że do każdego mieszkania przewidziano indywidualne miejsce parkingowe.

– We wrześniu ubiegłego roku złożono do BGK [Bank Gospodarstwa Krajowego – red.] wniosek o wsparcie realizacji inwestycji z kredytu SCB udzielanego przez BGK. Przeprowadziliśmy ankietę wśród mieszkańców dotyczącą zapotrzebowania, która wskazała na potrzebę inwestycji mieszkaniowej w Śliwicach ukierunkowanej na lokale dostępne cenowo, o funkcjonalnym układzie i zróżnicowanym metrażu – dowiadujemy się w urzędzie gminy.

W Bysławiu poznali już szczegóły inwestycji

Spotkanie informacyjne w przypadku inwestycji gminy Lubiewo odbyło się 29 stycznia w Świetlicy Wiejskiej w Bysławiu. To w tej miejscowości przy ul. Polnej ma powstać dwukondygnacyjny budynek mieszkalny. W spotkaniu oprócz urzędników i radnych udział wzięły osoby zainteresowane złożeniem wniosku o zawarcie umowy najmu oraz przedstawiciele Społecznej Inicjatywy Mieszkaniowej „KZN – Kujawy i Pomorze" Sp. z o.o., na czele z prezesem zarządu **Janem Stockim**.

Prezes Stocki przedstawił podstawowe informacje dotyczące realizowanej inwestycji oraz omówił charakterystykę planowanego dwukondygnacyjnego budynku mieszkalnego. W budynku powstanie łącznie 15 lokali mieszkalnych wraz z komórkami lokatorskimi, w tym: 3 lokale o powierzchni: 76,56 m², 79,57 m² oraz 79,44 m² (3 sypialnie oraz salon z aneksem kuchennym i spiżarnią), 11 lokali o powierzchniach od 45,02 m² do 53,89 m² (2 sypialnie oraz salon z aneksem kuchennym) oraz lokal o powierzchni 42,69 m² (sypialnia oraz salon z aneksem kuchennym). Obiekt ma zostać dostosowany do potrzeb osób z niepełnosprawnościami, dla których lokale zlokalizowane będą na parterze. Ponadto do każdego mieszkania przypisane zostanie indywidualne miejsce parkingowe. Łącznie będzie ich 16, bo zaplanowano także jedno miejsce ogólnodostępne. Teren inwestycji będzie ogrodzony, a wjazd na posesję zabezpieczony szlabanem.

Nie możesz mieć innego mieszkania w tej samej miejscowości

Obecnym na spotkaniu przekazano m.in. informacje dotyczące funkcjonowania SIM, podstaw prawnych regulujących najem oraz partycypację gmin tworzących SIM, kryteriów dochodowych dla przyszłych najemców, zasad najmu, sposobu finansowania inwestycji, przewidywanych opłat za lokale oraz standardu ich wykończenia. Aby zostać najemcą lokalu utworzonego z wykorzystaniem finansowego wsparcia, należy spełnić dwa bezwzględne warunki: po pierwsze – nie można posiadać tytułu prawnego do innego lokalu mieszkalnego w tej samej miejscowości w dniu zawarcia umowy najmu oraz po drugie – spełniać kryterium dochodowe, tj. dochód gospodarstwa domowego musi mieścić się w ustawowo określonych limitach, umożliwiających jednocześnie terminowe regulowanie opłat czynszowych.

Najemca zobowiązany będzie do wniesienia kaucji zabezpieczającej umowę najmu w maksymalnej wysokości: 3750 zł dla lokalu 1-pokojowego, 4250 zł dla lokalu 2-pokojowego, 4750 zł dla lokalu 3-pokojowego i 5000 zł dla lokalu 4-pokojowego. Przyszły najemca zobligowany będzie do złożenia deklaracji partycypacji w kosztach budowy lokalu w wysokości 10 procent wartości kosztów budowy danego mieszkania.

Prezes zarządu poinformował w Bysławiu także o tym, że spółka znajduje się obecnie na etapie uzyskiwania pozwolenia na budowę, a przybyli skorzystali z możliwości zadawania pytań. W trakcie spotkania uczestnikom rozdano zestawienia kart mieszkań przedstawiające układ i rozmieszczenie pomieszczeń w poszczególnych lokalach.

Anna Lipska

Autopromocja



eprasa.pl e67d13201c

20 - 26 lutego 2026

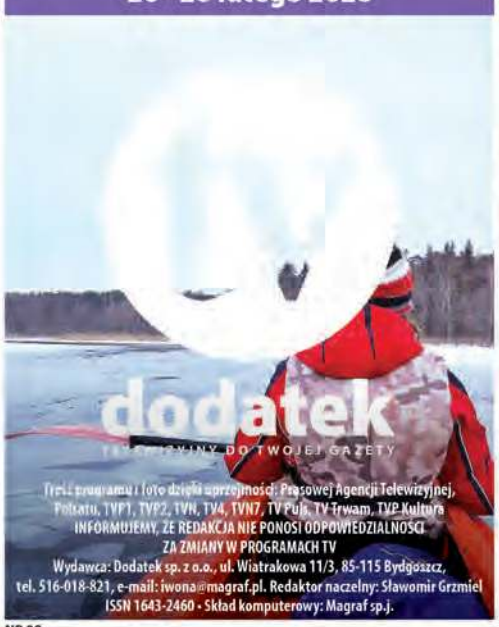

Treść programu z łaskawej uprzejmości: Prasowej Agencji Telewizyjnej, Polsatu, TVP1, TVP2, TVN, TV4, TVN7, TV Puls, TV Trwam, TVP Kultura
INFORMUJEMY, ŻE REDAKCJA NIE PONOSI ODPOWIEDZIALNOŚCI ZA ZMIANY W PROGRAMACH TV
Wydawca: Dodatek sp. z o.o., ul. Wiatrakowa 11/3, 85-115 Bydgoszcz, tel. 516-018-821, e-mail: iwona@magraf.pl. Redaktor naczelny: Sławomir Grzmiel
ISSN 1643-2460 • Skład komputerowy: Magraf sp.j.
NR 08

Piątek



01:50 POLSAT

Niewidzialny człowiek
Sensacyjny, Australia, USA, 2020

Cecilia Kass, uwięziona w brutalnym, kontrolującym związku z bogatym i błyskotliwie inteligentnym naukowcem, ucieka w środku nocy i znika. Ukryć się pomagają jej - siostra, ich przyjaciel z dzieciństwa i jego nastoletnia córka. Wkrótce potem były partner Cecilii - Adrian Griffin popełnia samobójstwo i zostawia jej hojną część swojej ogromnej fortuny, ale głównej bohaterki to nie uspokaja - ona uważa, że jego śmierć to oszustwo. Gdy dochodzi do serii dziwnych incydentów, w których fatalnym zbiegiem okoliczności kobieta jest w centrum wydarzeń a śmiertelne niebezpieczeństwo zagraża tym, których kocha...

Sobota



22:50 TV PULS

Wróg u bram
Wojenny, Irlandia, Francja, Niemcy, Wielka Brytania, USA, 2001

Podczas bitwy o Stalingrad radziecki snajper Wasilij Zajcew (Jude Law), skutecznie eliminuje niemieckich żołnierzy, podnosząc tym na duchu swoich rodaków. Dzięki wsparciu przyjaciela, oficera Daniłowa (Joseph Fiennes), Wasilij szybko staje się żywą legendą. Ich przyjaźń zostaje wystawiona na próbę, gdy obaj zakochują się w Tanyi (Rachel Weisz), młodej żołnierce. Tymczasem Niemcy, aby położyć kres niebezpiecznej sławie Wasilija wysyłają do Stalingradu swojego najlepszego snajpera, majora Königa. (Ed Harris). Rozpoczyna się pojedynek dwóch przebiegłych graczy...

Niedziela



15:40 TV PULS

Ja cię kocham, a ty śpisz
Komedia romantyczna, USA, 1995

Lucy (Sandra Bullock) to beznadziejna romantyczka. Pracuje jako kasjerka w kasjerka Chicago Transit Authority. Podczas jednego z pozornie zwyczajnych świątecznych dyżurów jest świadkiem, jak mężczyzna, w którym się podkochuje spada z peronu. Ratuje go od pewnej śmierci, lecz w wyniku nieporozumienia zostaje wzięta za jego narzeczoną. Ciesząc się niespodziewanym łutem szczęścia, nie jest w stanie wyznać prawdy ani jemu, ani jego rodzinie, którą poznaje. Jednak brat mężczyzny zaczyna coś podejrzewać. Lucy będzie musiała zmierzyć się z konsekwencjami swoich kłamstw.

Poniedziałek



20:30 TVP 1

Ezi
Teatr Telewizji, 2025

„Ezi" to spektakl Teatru Telewizji oparty na spotkaniu dwóch legend polskiej piłki nożnej, Kazimierza Górskiego i Ernesta Wilimowskiego. Akcja rozgrywa się w RFN w przeddzień historycznego meczu Polska - Niemcy na mistrzostwach świata w 1974 roku. Trener „Orłów Górskiego" przypadkowo spotyka Eziego, wybitnego napastnika, oskarżanego w ojczyźnie o zdradę za grę w reprezentacji III Rzeszy. Rozmowa obu bohaterów staje się pretekstem do gorzkiego, ale i pełnego humoru rozliczenia z historią XX wieku, dramatem wyborów jednostki w czasach totalitaryzmów oraz refleksją nad polskością...

Wtorek



04:50 TVP KULTURA

Dekalog - Jeden
Dramat psychologiczny, Polska, 1988

Film opowiada historię pewnego naukowca. Jego tragedia wzięła początek z tego, że zbyt zaufał komputerowi, możliwościom współczesnej nauki. Z wielką precyzją, z zachowaniem ogromnego marginesu bezpieczeństwa wyliczył wytrzymałość lodu na zamarzniętym, osiedlowym jeziorku, gdzie jego ukochany syn chciał wypróbować nowe łyżwy. Niestety, splot przypadków i nieszczęśliwych okoliczności doprowadził do tragedii.
INNE DATY EMISJI:
DEKALOG - SIEDEM, PIĄTEK, 13:25
DEKALOG - OSIEM, ŚRODA, 04:50

Środa



20:00 TVN 7

Gniew oceanu
Katastroficzny, USA, 2000

W Zaduszki 1991 roku, trzy ścierające się ze sobą fronty atmosferyczne spotkały się na północnym Atlantyku, gdzie wywołały jeden z najpotężniejszych sztormów zeszłego stulecia. Fale dochodziły do stu metrów wysokości. Wiatr wiał z niewyobrażalną siłą i rykiem. Na morzu z rozszalałym żywiołem walczył o życie własne i swojej pięcioosobowej załogi, kapitan kutra Billy Tyne (George Clooney). Te autentyczne wydarzenia Sebastian Junger opisał w książce „The Perfect Storm", która przez ponad rok nie schodziła z listy bestsellerów New York Timesa.

Czwartek

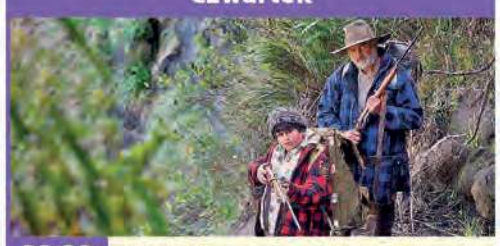

23:30 TV PULS

Dzikie łowy
Przygodowy, Nowa Zelandia, 2016

Ricky (Julian Dennison) to wychowany na hip-hopie, miejski, zbuntowany, krnąbrny nastolatek, który otrzymuje szansę nowego startu, gdy trafia do nowej rodziny zastępczej - sympatycznej i czułej cioci Belli (Rima Te Wiata), zrzędliwego wuja Heca (Sam Neill) i ich psa Tupaca. Po śmierci Belli Rickowi grozi odesłanie do innego domu, więc obaj z wujem uciekają i ukrywają się w buszu. W ślad za nimi ruszają szeroko zakrojone poszukiwania. Teraz, świeżo upieczeni banici muszą zdecydować - czy w blasku chwały ujawnić się, czy przezwyciężyć dzielące ich różnice i przetrwać jako rodzina.

PIĄTEK • 20 lutego

TVP 1

06:10 **Akacjowa 38** - serial
07:00 **Transmisja Mszy Świętej**
07:30 **Agape Blisko Ciebie** - magazyn
08:00 **Serwis Info**
08:10 **Pogoda Info**
08:25 **Okrasa łamie przepisy** - magazyn kulinarny
09:05 **Ranczo** - serial obycz., 2013
10:05 **Komisarz Alex** - serial krym.
11:05 **Ojciec Mateusz** - serial
12:00 **Serwis Info**
12:10 **Agrobiznes; Agropogoda**
12:40 **Halo tu Mediolan** - felieton
13:00 **Kanada - sztuka przetrwania na dzikiej północy** - dokument, Austria, 2022
14:00 **Wichrowe wzgórze** - serial
15:00 **Serwis Info**
15:15 **Reporterzy** - magazyn
15:35 **Gra słów. Krzyżówka** - teleturniej



16:05 **Dziedzictwo** - serial
17:00 **Teleexpress**
17:20 **Pogoda**
17:30 **Jaka to melodia?** - teleturniej
18:10 **Klan** - serial obycz.
18:45 **Akacjowa 38** - serial
19:30 **Program inform. 19.30**
19:55 **Pytanie dnia**
20:30 **IO Mediolan - Cortina** - studio
21:05 **IO Mediolan - Cortina - Hokej na lodzie M: 1, 2F**
00:05 **Nic śmiesznego** - kom., Polska, 1995
01:45 **Wykrywacz kłamstw** - magazyn
02:10 **Parasite** - fab., Korea Południowa, 2019
04:20 **Pytanie dnia**
04:40 **Reporterzy** - magazyn
04:55 **Oko na Świat** - magazyn

TVP 2

04:30 **Na dobre i na złe** - serial
05:25 **M jak miłość** - serial
06:15 **Anna Dymna - spotkajmy się**
06:50 **Dla niesłyszących - Barwy szczęścia**
07:30 **Pytanie na śniadanie** - magazyn poranny
11:50 **Operacja zdrowie** - magazyn medyczny
12:30 **Koło fortuny** - teleturniej
13:15 **Panna młoda**
14:05 **Va Banque** - teleturniej
14:35 **Na sygnale** - serial fabularyzowany
15:05 **La Promesa - pałac tajemnic**
16:00 **Koło fortuny** - teleturniej
16:35 **Familiada** - teleturniej
17:20 **Panna młoda**
18:15 **Va Banque** - teleturniej
18:50 **Jeden z dziesięciu** - teleturniej
19:25 **Barwy szczęścia**



20:45 **IO Mediolan - Cortina** - studio
21:00 **IO Mediolan - Cortina - Short track - 1500 m K, półfinały i sztafeta M, finały**
21:45 **IO Mediolan - Cortina** - studio
21:55 **IO Mediolan - Cortina - Short track - 1500 m K, półfinały i sztafeta M, finały**
22:15 **IO Mediolan - Cortina** - studio
22:35 **Kino relaks - Dusigrosz** - kom. romant., Franc., 2016
00:20 **Żelazny most** - fab., Polska, 2019
01:55 **Daleko od Reykjaviku** - komediodramat, Niemcy, Dania, Franc., Islandia, 2019
03:40 **Rodzinka.pl** - serial kom.

TVN

05:35 **Uwaga!** - program interw.
05:50 **Ukryta prawda** - program obyczajowy
06:45 **Kuchenne rewolucje** - program kulinarno-rozrywkowy
07:45 **Dzień Dobry TVN** - magazyn poranny
11:25 **Kuchenne rewolucje** - program kulinarno-rozrywkowy
13:35 **Ukryta prawda** - program obyczajowy
16:50 **Detektywi** - Zaginął kolega Mai Korczyk, która wraz z Jakubem Nowackim rozpoczyna jego poszukiwania. Detektywi docierają do kobiety, której zazdrosny mąż groził zaginionemu.
19:00 **Fakty**
19:30 **Sport**
19:35 **Kroniki Mediolan-Cortina**
19:40 **Pogoda**
19:50 **Uwaga!** - program interwencyjny



20:00 **Kler** - obycz., Polska, 2018. Trzej księża spotykają się w każdą rocznicę katastrofy, którą wspólnie przeżyli. Wspólnie celebrują cud życia i doskonale się bawią, choć na co dzień układa im się różnie...
22:55 **Coś jest nie tak z dzieciakami** - film, USA, 2023
00:50 **Akademia policyjna VI: Operacja Chaos** - kom., USA, 1989
02:35 **Kuba Wojewódzki** - talk-show
03:50 **Szpital św. Anny** - serial obycz., Polska
04:50 **Uwaga!** - program interwencyjny
05:05 **Nauka jazdy** - reality show

POLSAT

06:00 **Nowy dzień** - informacje poranne
08:00 **Halo tu Polsat** - poranny program informacyjno-rozrywkowy
11:30 **Gliniarze** - serial paradokumentalny
14:40 **Dlaczego ja?** - serial paradokumentalny
15:50 **Wydarzenia** - program informacyjny
16:15 **Pogoda**
16:20 **Interwencja** - magazyn reporterów
16:30 **Na ratunek 112** - serial obyczajowy
17:00 **Gliniarze** - serial paradokumentalny
18:00 **Pierwsza miłość** - serial obyczajowy
18:50 **Wydarzenia** - program informacyjny
19:15 **Gość Wydarzeń** - rozmowa dnia
19:30 **Sport**
19:45 **Pogoda**



19:55 **Farma** - reality show
21:00 **Zaczęło się od morza... 100 lecie Gdyni** -widowisko muzyczne
23:05 **Pięćdziesiąt twarzy Greya** - obycz., USA, 2015. Christian Grey to młody mężczyzna, który w wieku 27 lat stoi na czele potężnej korporacji. Na nieskazitelnym wizerunku młodego biznesmena jedyną skazą może być jego chłód - nigdy publicznie nie okazuje swoich uczuć, jest perfekcjonistą w każdym calu...
01:50 **Niewidzialny człowiek** - sens., Australia, USA, 2020
04:40 **Disco Gramy** - program muzyczny
05:25 **Telezakupy TV Okazje**

TVP Kultura

06:05 **Afisz kulturalny ekstra**
06:10 **Muzyczne poranki**
07:00 **Tamte lata, tamte dni - Magda Umer** - magazyn
07:35 **Kaszubskie życie** - dokument, Polska, 2017
08:20 **Mieszczanie żywieccy - Księżna Maria Krystyna i Krzysztof** - dok., 2021
09:00 **Pan wzywał, Milordzie?** - serial kom., Wlk. Bryt., 1988
10:00 **Jak to się mówi, czyli Kasia u Bralczyka** - mag.
10:40 **Ukrainian Freedom Orchestra** - koncert, 2025
12:10 **Arthur Miller, człowiek swojego stulecia** - dok., Niemcy, 2015
13:25 **Dekalog - Siedem** - film TVP, 1988
14:30 **Kulturalni** - magazyn
15:20 **Dobre strony - Juliusz Machulski i Robert Więckiewicz** - reportaż
15:45 **Ciuciubabka** - film TVP, 1977

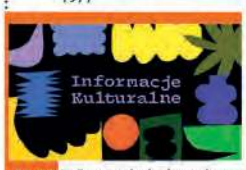

16:45 **Informacje kulturalne**
17:05 **Rozrywka - Zdzisława Sośnicka** - reportaż
17:55 **Zdzisława Sośnicka** - koncert, 2021
18:50 **Gaudi, wizjoner z Barcelony** - dok., Franc., 2021
20:00 **Zgadnij, kto przyjdzie na obiad** - fab., USA, 1967
22:00 **Tygodnik Kulturalny**
22:55 **Scena alternatywna - Javva** - magazyn kulturalny
23:20 **Dzień świra** - komedio-dramat, Polska, 2002
01:10 **Noc krótkich filmów - Przed Madrytem**
01:45 **The Rolling Stones** - dok., Wlk. Bryt., 2022
02:55 **Wielki wóz** - fab., Franc., Szwajc., 2022
04:45 **Mody Polskie - Łódź** - rep.
05:25 **Teledyski**

TV Puls

06:00 **Nash Bridges** - Ku zaskoczeniu policjantów, jednostka zostaje rozwiązana. To jednak nie koniec niespodzianek dla Nasha.
08:00 **Kobra - oddział specjalny** - Podczas z jednej z akcji funkcjonariusze wyrządzają poważne szkody. Wskutek tego szef wysyła ich na terapię. W trakcie sesji zostają zaatakowani.
10:00 **Triumf miłości** - serial obyczajowy
12:00 **Nie igraj z aniołem** - serial obyczajowy
13:00 **Wspaniałe stulecie** - serial kostiumowy
14:00 **Lombard. Życie pod zastaw** - paradokument fabularny
16:00 **Ranczo** - serial kom., Polska
18:00 **Lombard. Życie pod zastaw** - paradokument fabularny



20:00 **Zabójczy cel** - akcja, Kan., USA, 2008
22:00 **22 kule** - akcja, Franc., 2010. Film to zaskakująca historia emerytowanego gangstera, który przysiągł zemstę na swoich oprawcach.
00:25 **Więzienie w ogniu** - akcja, USA, 2015. Jack Stone celowo organizuje napad na bank - chce zostać złapany i trafić do więzienia, aby wyrównać porachunki...
02:05 **Lombard. Życie pod zastaw** - paradokument
03:10 **Taki jest świat** - przegląd wydarzeń z całego globu.
04:00 **Menu na miarę** - program kulinarny
05:00 **Dyżur** - serial medyczny

TVN 7

05:20 **Ten moment** - program obycz.
05:55 **Szkoła** - Klaudia Szot z gimnazjalnej 2b dostaje pierwszej miesiączki. Z tego powodu koledzy postanowili zrobić jej przykry żart, przez który dziewczyna poczuła się upokorzona.
08:45 **Ukryta prawda** - program obyczajowy
11:55 **W-11 Wydział Śledczy** - program kryminalny
14:00 **Detektywi** - Do detektywów zgłasza się 18-latka, która prosi o odnalezienie swojej mamy. Dziewczyna od kilku godzin nie ma z nią kontaktu.
15:00 **Szpital św. Anny** - serial obycz., Polska
16:00 **Sędzia Anna Maria Wesołowska** - serial sądowy
17:00 **Tajemnice miłości** - serial paradokumentalny



18:00 **Zagadki losu** - program obycz.
19:00 **Idź na całość** - program rozrywkowy
20:00 **Pan Church** - obycz., USA, 2016. Historia wyjątkowej przyjaźni, która rozwija się, gdy mała dziewczynka i jej umierająca matka korzystają z usług kucharza - Henry'ego Josepha Churcha.
22:15 **Walentynki** - komedia, USA, 2010
00:50 **Morderstwo doskonałe** - sens., USA, 1998
03:05 **Żyjąc z potworem** - historie ludzi dzielących dom z zabójcą
04:05 **Usterka** - program poradnikowy
04:40 **Dorota was urządzi** - program lifestylowy

TV 4

06:00 Strażnik Teksasu - film akcji **07:55** Bogaty Dom - Biedny Dom - program paradokumentalny **08:55** Policjantki i Policjanci - serial paradokumentalny **10:55** Na Ratunek 112 - serial obyczajowy
11:55 Trudne sprawy - program obyczajowy **14:55** Ktoś tu kłamie? **15:55** Łowcy skarbów. Kto da więcej **18:00** Policjantki i Policjanci - serial paradok. **20:00** Gwiazdy Kabaretu - program rozrywkowy **22:10** Babylon A.D. - sens., Wlk. Bryt., Franc., USA, 2008
00:20 STOP Drogówka - serial policyjny **01:20** Love Island. Wyspa miłości - reality show **02:25** Hardkorowy lombard **02:55** Śmierć na 1000 sposobów **03:25** Lubię disco! **04:25** Top 10 - Lista Przebojów **05:30** Telezakupy TV Okazje

TV Trwam

09:35 Św. na każdy dzień **09:45** Jestem mamą **10:00** Inf. dnia **10:15** Rozmowy niedok. **11:25** Głos Polski **11:35** Natura et Homo **12:00** Anioł Pański **12:03** Inf. dnia **12:20** Głos serca **13:05** Cudowny Krucyfiks Baryczkowski **13:30** Msza św. **14:30** Drzwi do lasu
14:55 Słowo życia **15:00** Modlitwa do Bożego Miłosierdzia **15:20** Mocni w Wierze **15:50** Ma się rozumieć **16:00** Inf. dnia **16:10** Natura Obiektywnie **16:30** Tyle krzywdy **16:40** Zniewolenie **16:55** 40 dni ze św. Franciszkiem **17:00** Droga Krzyżowa
17:30 Łączy Nas Historia **17:55** Poczet Wlk. Polaków **18:00** Anioł Pański **18:05** Inf. dnia **18:15** Westerplatte Młodych **19:00** Warto zauważyć... **19:30** Brat Franciszek **20:00** Inf. dnia **20:20** Różaniec **20:50** Myśląc Ojczyzna **21:00** Apel Jasnogórski **21:20** Inf. dnia **21:40** Polski Punkt Widzenia

eprasa.pl e67d13201c

SOBOTA - 21 lutego

TVP 1

05:30 Ostatnia Habsburżanka - dok., Polska, 2022
06:20 Balans bieli - magazyn
07:00 Transmisja Mszy Świętej
07:40 Rok w ogrodzie
08:05 Rok w ogrodzie Extra - magazyn
08:20 Pełnosprawni - magazyn dla niepełnosprawnych
08:50 Ranczo - serial obycz., 2013
09:40 Ojciec Mateusz - serial
10:30 Halo tu Mediolan - felieton
10:45 IO Mediolan - Cortina - Biegi narciarskie - 50 km M
13:50 IO Mediolan - Cortina - studio
14:10 IO Mediolan - Cortina - Biathlon - start wspólny K, Łyżwiarstwo szybkie - start wspólny M
15:30 IO Mediolan - Cortina - studio



16:05 Dziedzictwo - serial
17:00 Teleexpress
17:20 Pogoda
17:35 Żona dla Polaka - reality show
18:40 Jaka to melodia? - teleturniej
19:30 Program inform. 19.30
19:55 Pytanie dnia
20:05 Sport
20:10 Pogoda
20:25 Krew z krwi - serial, 2024
21:25 Hit na sobotę - Operacja Mincemeat - dram., Wlk. Bryt., USA, 2021
23:45 RoboCop - SF, USA, 2014
01:45 Sprawdzamy - magazyn
02:10 Nic śmiesznego - kom., Polska, 1995
03:55 Jaka to melodia? - teleturniej
04:45 Tacy byliśmy - reportaż

TVP 2

05:10 Dla niesłyszących - Barwy szczęścia - serial obyczajowy, Polska
06:20 Dla niesłyszących - Walentynki z M jak miłość - serial obyczajowy, Polska, 2026
07:30 Pytanie na śniadanie - magazyn poranny
12:10 Postaw na milion - teleturniej
13:05 Panna młoda - serial obyczajowy, Turcja
14:00 Familiada - teleturniej
14:35 Koło fortuny - teleturniej
15:15 Szansa na sukces. Opole 2026 - widowisko muzyczne
16:20 Na dobre i na złe - serial obyczajowy
17:20 Panna młoda - serial obyczajowy, Turcja
18:20 Va Banque - teleturniej
18:50 Słowo na niedzielę



19:05 Informacje kulturalne
19:30 IO Mediolan - Cortina - studio
19:55 IO Mediolan - Cortina - Łyżwiarstwo figurowe - Gala
22:35 IO Mediolan - Cortina - studio
23:00 Dziewczyny z wyższych sfer - komedia, USA, 2003. Dziewczyna zabezpieczona finansowo przez zmarłych rodziców zostaje okradziona z majątku. Wskutek tego musi podjąć jakąś pracę.
00:40 Księżniczka na Manhattanie - komedia romant., Kanada, 2022
02:20 Morderstwa w Chartres - krym., Francja, 2024
04:05 Rodzinka.pl - serial komediowy

TVN

05:55 Uwaga! - program interwencyjny
06:10 Kuchenne rewolucje - program kulinarno-rozrywkowy
07:10 Magda gotuje internet - program kulinarno-rozrywkowy
07:45 Dzień Dobry TVN - magazyn poranny
11:30 Na Wspólnej Omnibus - serial obycz., Polska
12:55 Premiery wiosny - show ramówkowe TVN
13:35 Anatomia piękna - program rozrywkowy
14:50 Psi patrol: Film - kom., USA, Kan., 2021. Pieski i Ryder zostają wezwane do Adventure City, aby powstrzymać burmistrza Humdingera przed przekształceniem tętniącej życiem metropolii w chaos.
16:45 Za duży na bajki - kom., Polska, 2022



19:00 Fakty
19:30 Sport
19:35 Kroniki Mediolan-Cortina
19:40 Pogoda
19:45 Mam talent - program rozrywkowy
21:50 Wonder Woman, 1984 - przygod., USA, 2020
00:55 Incepcja - przygod., USA, Wlk. Bryt., 2010. Dom Cobb jest zdolnym złodziejem, wykrada cenne sekrety z głębokiej podświadomości podczas fazy marzeń sennych, kiedy umysł jest najbardziej wrażliwy. Jedno ostatnie zadanie...
03:55 Uwaga! - program interwencyjny
04:15 CSI: Kryminalne zagadki Las Vegas - serial, USA

POLSAT

06:00 Nowy dzień - informacje poranne
08:00 Halo tu Polsat - poranny program informacyjno-rozrywkowy
11:00 Darek Stolarz - remont w 3 dni - reality show
12:05 Madagaskar - anim., USA, 2005
14:00 Liga niezwykłych dżentelmenów - sens., USA, Niemcy, Czechy, Wlk. Bryt., 2003
16:30 Diabeł ubiera się u Prady - obycz., USA, 2006
18:50 Wydarzenia - program informacyjny
19:15 Prezydenci i Premierzy - rozmowy Jarosława Gugały
19:30 Sport
19:45 Pogoda
19:55 Kabaret na żywo - program rozrywkowy, Polska, 2024



22:10 Szybcy i wściekli 8 - sens., Chiny, USA, Jap., 2017
01:05 Safe House - sens., USA, Jap., 2012. Gdy były oficer operacyjny Tobin Frost cudem uchodzi z życiem z zamachu, w którym ginie jego partner, zgłasza się do amerykańskiej placówki dyplomatycznej w Kapsztadzie. Przejęty przez agentów, zostaje odesłany do kryjówki, prowadzonej przez żółtodzioba, Matta Westona...
03:40 Świat według Kiepskich - serial komediowy
04:40 Disco Gramy - program muzyczny
05:25 Telezakupy TV Okazje

TVP Kultura

06:35 Romeo i Julia z Saskiej Kępy - dram. obycz., Polska, 1988
08:20 Rzecz Polska - Meble dla Ignacego Mościckiego - dokument, 2018
08:50 Ukrainian Freedom Orchestra - koncert, 2025
10:15 Informacje kulturalne
10:45 Słynny najazd niedźwiedzi na Sycylię - anim., Włochy, Franc., 2019
12:15 Wenecja, miasto wyrosłe z bagien - dok., Franc., 2024
13:20 Nad Niemnem - serial, Polska, 1986
15:25 Wydarzenie aktualne
16:00 Fontainbleau - prawdziwy dom francuskich monarchów - dok., Franc., 2023
17:05 Tamte lata, tamte dni - magazyn
17:45 Retro kino - Dama z Szanghaju - fab., USA, 1948



19:25 20×20 lat TVP Kultura - Małgorzata Rejmer
20:00 Bilet do kina - Na ostrzu szpady - film kostiumowy, Franc., Włochy, Niemcy, 1997
22:15 Muzyka na dobry wieczór - Varius Manx & Kasia Stankiewicz na dobry wieczór - widowisko muzyczne
23:20 Kino Mistrzów - Zgadnij, kto przyjdzie na obiad - fab., USA, 1967
01:20 Tamte lata, tamte dni - magazyn
02:00 Dzień świra - komedio-dramat, Polska, 2002
03:45 20×20 lat TVP Kultura - Małgorzata Rejmer
04:25 Tygodnik Kulturalny
05:20 Teledyski

TV Puls

06:00 Kobra - oddział specjalny - Podczas wyścigu, tuż przed metą, motocyklista zostaje zepchnięty z drogi przez samochód i ginie. Semir i Ben rozpoczynają śledztwo w tej sprawie.
09:00 Taki jest świat - przegląd wydarzeń z całego globu. Wiadomości polityczne i gospodarcze oraz naukowe ciekawostki.
09:25 Wojciech Cejrowski. Boso - Meksyk, Paragwaj - Tym razem Wojciech Cejrowski Odwiedzi m.in. najważniejsze zabytki Majów, plantację kukurydzy oraz prawdziwy odpust na meksykańskiej prowincji.
10:00 Lombard. Życie pod zastaw - paradokument
20:00 Dwunastu odważnych - akcja, USA, 2018



22:50 Wróg u bram - wojenny., Irlandia, Franc., Niemcy, Wlk. Bryt., USA, 2001 Podczas bitwy o Stalingrad Radziecki snajper Wasilij Zajcew skutecznie eliminuje niemieckich żołnierzy.
01:15 Pętla - akcja, Polska, 2020. Pozorny zbieg okoliczności łączy losy policjanta Daniela oraz dwóch braci bliźniaków z Ukrainy.
03:25 Menu na miarę - program kulinarny
04:05 Taki jest świat - przegląd wydarzeń z całego globu. Wiadomości polityczne i gospodarcze, informacje z życia gwiazd i naukowe ciekawostki.
05:00 Dyżur - serial medyczny

TVN 7

05:05 Szkoła - Do liceum dołączył Marek Petrus, straszy kuzyn Cezarego. Przybrana siostra gimnazjalisty uważa, że nowy uczeń ma zły wpływ na jej brata.
06:05 Wiza na miłość - serial paradokumentalny
07:00 Batwheels I - animacja
07:30 Alvin i wiewiórki III - przygod., USA, 2011
09:15 Ukryta prawda - program obyczajowy
11:20 Mówię Wam - talk-show
12:35 The Floor - teleturniej
13:50 Pogromcy Chaosu - program poradnikowy
14:50 Władca pierścieni: Powrót króla - przygod., N. Zel., USA, Niemcy, 2003. Mały hobbit Frodo, Sam oraz Gollum zbliżają się do kresu swej wyprawy, do Góry Przeznaczenia, gdzie w Szczelinie Zagłady powinni pozostawić Pierścień na zawsze.



19:00 Idź na całość - program rozrywkowy
20:00 Ostatni władca wiatru - przygod., USA, 2010. Opowieść o walce dobra ze złem. Świat, w którym toczy się historia, podzielony był niegdyś na cztery części należące do poszczególnych żywiołów. Władcy ognia nie dość jednak było jednego królestwa, postanowił podbić pozostałe krainy.
22:20 Ostatni samuraj - przygod., USA, 2003
01:35 Wesele - obycz., Polska, Łotwa, 2021
04:00 Osadzone. Blok F - program obycz.
04:35 Dorota was urządzi - program lifestylowy

TV 4

06:00 Łowcy skarbów. Kto da więcej - reality show **07:00** Wielkie tajemnice historii - dok., USA, 2023 **08:50** Ewa gotuje - program kulinarny **09:20** Galileo - ciekawostki popularnonaukowe, intrygujące zagadki ze świata nauki i techniki **09:05** JesteśmyDlaDzieci - program edukacyjny **09:30** Gwiazdy Kabaretu - program rozrywkowy **09:40** Galileo - ciekawostki popularnonaukowe, intrygujące zagadki ze świata nauki i techniki **12:45** Bezsenność w Seattle - obycz., USA, 1993 **14:55** Policjantki i Policjanci - serial paradok. **20:00** Sprawiedliwi - Wydział Kryminalny - serial policyjny **00:00** Gwiazdy Kabaretu - program rozrywkowy **02:15** STOP Drogówka - serial policyjny **03:15** Cudownych rodziców mam **03:25** Lubię disco! **04:25** Top 10 - Lista Przebojów **05:30** Telezakupy TV Okazje

TV Trwam

08:00 Inf. dnia **08:15** Westerplatte Młodych **09:00** Rycerz **10:00** Konferencja Medycyna XXI wieku **13:30** Msza św. **14:30** Przegląd Tyg.„Niedziela" **14:35** Słowo życia **14:40** Św. na każdy dzień **14:45** Jak wygrać małżeństwo? **15:00** Dzielna niewiasta **15:15** Mateczniki Polskości **15:30** Wierzę w Boga **16:00** Inf. dnia **16:10** Zbrodnia UPA w Jaworniku Ruskim cz. 3 **17:00** Z Parlamentu Europ. **17:30** Przełamując bariery **17:55** Poczet Wlk. Polaków **18:00** Anioł Pański **18:05** Inf. dnia **18:15** Rozmowy niedok. **19:25** 40 dni ze św. Franciszkiem **19:30** Manna z Nieba **19:45** Modlitwa z udziałem dzieci **20:00** Inf. dnia **20:20** Różaniec **20:50** Myśląc Ojczyzna **21:00** Apel Jasnog. **21:20** Inf. dnia **21:40** Polski Punkt Widzenia **22:00** Warto być ojcem **22:15** Głos serca **23:00** Odpowiedzialni za Kościół **23:30** Żywa nić tradycji

NIEDZIELA - 22 lutego

TVP 1

05:25 Sprawa dla reportera
06:20 Słownik polsko@polski - talk-show prof. J. Miodka
06:55 Słowo na niedzielę
07:00 Transmisja Mszy Świętej
08:00 Tydzień
08:35 Zmiennicy - serial
09:55 Ojciec Mateusz - serial
10:55 Komisarz Alex - serial krym.
11:55 Między ziemią a niebem
12:00 Anioł Pański, Watykan
12:15 Między ziemią a niebem
12:45 Pielgrzymi Nadziei - Niewidomi w Laskach - reportaż
13:05 Puszczyk mszarny. Duch poleskich bagien - dokument, Polska, 2022
13:25 Halo tu Mediolan - felieton
13:45 IO Mediolan - Cortina - studio
14:05 IO Mediolan - Cortina - Hokej na lodzie M - Finał



17:00 Teleexpress
17:20 Pogoda
17:35 U Pana Boga w Królowym Moście - serial
18:40 Jaka to melodia? - telet.
19:30 Program inform. 19.30
19:55 Pytanie dnia
20:05 Sport
20:15 Pogoda
20:25 U Pana Boga w Królowym Moście - serial
21:25 Żona dla Polaka - reality show
22:25 Księga miłości - fab., USA, 2016
00:25 Operacja Mincemeat - dram., Wlk. Bryt., USA, 2021
02:30 Sprawdzamy - magazyn
02:55 To ja, złodziej - kom. sens., Polska, 2000
04:45 Jaka to melodia? - telet.

TVP 2

04:35 Dla niesłyszących - Barwy szczęścia - serial obyczajowy, Polska, 2026
06:25 Dla niesłyszących - M jak miłość - serial obyczajowy, Polska, 2026
07:30 Pytanie na śniadanie - magazyn poranny
11:15 Jak to się mówi, czyli Kasia u Bralczyka - magazyn
11:55 Tańczmy jak nam miłość gra - koncert walentynkowy
12:55 Czy to już? - jubileusz Haliny Mlynkovej - widowisko
14:00 Familiada - teleturniej
14:35 Koło fortuny - teleturniej
15:10 Szansa na sukces. Opole 2026 - widowisko muzyczne
16:15 Tak to leciało - teleturniej muzyczny



17:15 Hrabia Monte Christo - serial kostiumowy, 2024
18:15 Pan Mama - serial kom.
18:45 Dusigrosz - kom. romant., Franc., 2016
20:15 IO Mediolan - Cortina - studio
20:25 IO Mediolan - Cortina - Ceremonia Zamknięcia
23:05 IO Mediolan - Cortina - studio
23:40 Krucjata - Prawo serii - serial krym., Polska, 2020
00:35 Psy 2. Ostatnia krew - sens., Polska, 1994. Franc Maurer wychodzi na wolność. Zostaje zaangażowany przez Radosława Wolfa, handlarza bronią, który właśnie wrócił z Serbii.
02:30 Dziewczyny z wyższych sfer - kom., USA, 2003

TVN

05:35 Uwaga! - program interwencyjny
05:50 Ukryta prawda - program obyczajowy
06:45 Kuchenne rewolucje - program kulinarno-rozrywkowy
07:45 Dzień Dobry TVN - magazyn poranny
11:30 Magda gotuje internet - program kulinarno-rozrywkowy
12:05 Co za tydzień - program rozrywkowy
12:40 Mam talent - program rozrywkowy
14:40 Akademia policyjna VII: Misja w Moskwie - kom., USA, 1994
16:30 Pinokio - przygod., Włochy, Wlk. Bryt., Franc., 2019
19:00 Fakty
19:30 Sport
19:35 Kroniki Mediolan-Cortina



19:40 Pogoda
19:45 The Traitors. Zdrajcy - reality show
21:30 Sposób na teściową - kom., USA, Niemcy, 2005. Po latach poszukiwania Charlotte Cantilini w końcu znajduje mężczyznę swoich marzeń. Niestety jego matka to kobieta żywcem przeniesiona z najbardziej koszmarnych snów.
23:35 Człowiek demolka - sens., USA, 1993
01:55 Największe polskie katastrofy - program dokumentalny
03:00 Szpital św. Anny - serial obycz., Polska
05:00 Uwaga! - program interwencyjny
05:15 Nauka jazdy - reality show

POLSAT

06:00 Nowy dzień - informacje poranne
08:00 Halo tu Polsat - poranny program informacyjno-rozrywkowy
11:00 Krudowie - anim., USA, 2013
13:10 Mój przyjaciel szpieg - kom., USA, 2020. JJ jest byłym żołnierzem Sił Specjalnych USA, niedawno zatrudnionym jako agent CIA. Jednak brak subtelności JJ sprawia, że nie udaje mu się skutecznie przeprowadzić pierwszej poważnej misji
15:40 Jurassic World Dominion - sens., USA, Chiny, 2022
18:50 Wydarzenia - program informacyjny
19:15 Sport
19:25 Pogoda
19:30 Państwo w Państwie - program interwencyjny
19:55 Disco Star - talent show



23:05 Swingersi - kom., Polska, Łotwa, 2020. Komediowe perypetie trzech par nie pozostawiają złudzeń, że trawa zawsze wydaje się bardziej zielona u sąsiadów. Dorota marzy o namiętności jak w „Pięćdziesięciu twarzach Greya", ale jej partner Andrzej zamiast interesować się jej potrzebami, woli zabawę w gry na konsoli. Sylwia, Bartek i Cezary przez przypadek postawią swoją relację dosłownie na ostrzu noża...
01:05 Świat według Kiepskich - serial komediowy
04:40 Disco Gramy - program muzyczny
05:25 Telezakupy TV Okazje

TVP Kultura

05:45 Nikt tylko ty - program muzyczny
06:30 Mira Zimińska - dokument, Polska, 1996
07:10 Rozmowy (nie)wygodne - Małgorzata Ostrowska
07:50 Dede nie żyje - anim., Czechy, 2023
08:00 Liturgia prawosławna w Białymstoku
09:00 Niepojęte - felieton
09:20 Oblicza piekła - reportaż
10:00 Fontainbleau - prawdziwy dom francuskich monarchów - dok., Franc., 2023
11:05 Rzecz Polska - Cukiernica Julii Keilowej - dok., 2018
11:35 Pan wzywał, Milordzie? - serial kom., Wlk. Bryt., 1988
12:40 Dobre strony - Andrzej Chyra i Mery Spolsky - reportaż
13:00 Retro kino - Dama z Szanghaju - fab., USA, 1948



14:35 Kolekcja - Zofia Artymowska - felieton
14:55 Na ostrzu szpady - kostium., Franc., Włochy, Niemcy, 1997
17:15 Niedziela z... Janem Jakubem Kolskim
18:00 Jasminum - obycz., Polska
20:00 Foxcatcher - fab., USA, 2014
22:25 Kulturalni - magazyn
23:20 Teatroteka nocą - Zgaga - spektakl teatralny, 2015
00:25 Noc krótkich filmów - Stagnant
01:00 Moje córki krowy - obycz., Polska, 2015
02:35 Varius Manx & Kasia Stankiewicz na dobry wieczór - widowisko
03:45 Ronnie Wood - dok., Wlk. Bryt., 2019
05:05 Teledyski

TV Puls

06:00 Taki jest świat - przegląd wydarzeń z całego globu.
06:40 Kobra - oddział specjalny - Podczas z jednej z akcji funkcjonariusze wyrządzają poważne szkody. Wskutek tego szef wysyła ich na terapię. W trakcie sesji zostają zaatakowani. Wkrótce okazuje się, że celem przestępcy tak naprawdę jest psycholog. Dlaczego?
08:40 Ranczo - serial komediowy, Polska
13:45 Przyjaciel gangstera - kom., Franc., Włochy, 2003. Pewnego dnia drogi Ruby'ego (Jean Reno) oraz Quentina (Gérard Depardieu) schodzą się we wspólnej celi więziennej na oddziale dla psychicznie chorych. Jak potoczy się los pary złodziejaszków, których więcej dzieli niż łączy?



15:40 Ja cię kocham, a ty śpisz - kom., USA, 1995
17:45 Uciekająca panna młoda - kom., USA, 1999. Maggie (Julia Roberts) znana jest jako „uciekająca panna młoda" - pod ołtarzem zostawiła już trzech narzeczonych! O niezdecydowanej kobiecie dowiaduje się nowojorski dziennikarz Ike (Richard Gere).
20:00 Tomb Raider - akcja, USA, 2018
22:20 Boudica: Królowa wojny - przygod., Wlk. Bryt., 2023
00:20 Zenek - obycz., Polska, 2020
02:55 Dyżur - serial medyczny
03:20 Taki jest świat - przegląd wydarzeń z całego globu.
04:00 Dyżur - serial medyczny
05:00 Dzielnica strachu - serial

TVN 7

05:05 Szkoła - Gimnazjaliści Konrad Wojcieszko i Michał Gorczyca organizują w szkole konkurs na miss gimnazjum. Elizie i Anicie nie podoba się, w jaki sposób chłopcy komentują wygląd dziewcząt.
06:05 Wiza na miłość - serial paradokumentalny
07:15 Anatomia piękna - program rozrywkowy
08:20 Pan niania - komedia, USA, 1992
10:00 Ukryta prawda - program obyczajowy
13:05 Detektywi - 67-letnia Irena Pyrzyk została napadnięta na swoim osiedlu. Kobieta jest przestraszona i wprowadza się do domu syna i jego żony, żeby nie być sama.
14:05 The Floor - teleturniej
15:20 Goonies - przygod., USA, 1985



17:05 Pan Church - obycz., USA, 2016
20:00 Skazani na Shawshank - sens., USA, 1994. Odsiadujący dożywocie Red (Freeman) i Andy Dufresne (Robbins), bankier niesłusznie skazany za morderstwo, tworzą nieprawdopodobną więź, która przetrwa ponad dwadzieścia lat.
23:05 Ptaki nocy - przygod., SF, USA, 2020
01:20 Żyjąc z potworem - historie ludzi dzielących dom z zabójcą
03:20 Fachowcy - program paradokumentalny
04:00 Osadzone. Blok F - program obycz.
04:35 Dorota was urządzi - program lifestylowy

TV 4

06:00 Łowcy skarbów. Kto da więcej - reality show **07:00** Wielkie tajemnice historii - dok., USA, 2023 **08:50** Ewa gotuje - program kulinarny **09:20** Galileo - ciekawostki popularnonaukowe, intrygujące zagadki ze świata nauki i techniki **11:30** Teoria spisku - sensacyjny, USA, 1997 **14:05** Gra dla dwojga - komedia, USA, Niemcy, 2009 **16:50** I że cię nie opuszczę - obyczajowy, USA, 2012 **19:00** Uroczysko - serial kryminalny **20:00** Sprawiedliwi. Trójmiasto - serial kryminalny **00:05** STOP Drogówka - serial policyjny **01:05** Wielkie tajemnice historii - dok., USA, 2023 **03:10** Interwencja - magazyn reporterów **03:25** Lubię disco! **04:25** Top 10 - Lista Przebojów **05:30** Telezakupy TV Okazje

TV Trwam

09:30 Msza św. **10:30** Wesoła i mądra rozprawka o Królu i Trzech Rycerzach **10:50** Jestem... czyli nasze życie pod sercem Mamy **11:00** Głos serca **12:00** Anioł Pański z Ojcem Św. Leonem XIV **12:15** Papież Polak do Rodaków **13:00** Służba całym życiem. Rzecz o Eugeniuszu Wróblu **14:00** Kto ratuje jedno życie **15:00** Wieś to też Polska **16:00** Inf. dnia **16:10** Koncert życzeń **16:50** Mateczniki Polskości **17:00** Gorzkie żale **17:30** Sól ziemi **17:55** Poczet Wlk. Polaków **18:00** Anioł Pański **18:05** Inf. dnia **18:15** Rozmowy niedok. **19:25** 40 dni ze św. Franciszkiem **19:30** Moja Katolicka Rodzina **20:00** Inf. dnia **20:20** Różaniec **20:50** Myśląc Ojczyzna **21:00** Apel Jasnog. **21:20** Inf. dnia **21:40** Retrospekcja **21:45** Stan Bezp. Państwa **21:55** Św. na każdy dzień **22:00** Mocni Jego mocą **22:45** Jak wygrać małżeństwo?

eprasa.pl e67d13201c

PONIEDZIAŁEK - 23 lutego

TVP 1

06:10 Akacjowa 38 - serial
07:00 Transmisja Mszy Świętej
07:30 Studio Raban - magazyn
08:00 Serwis Info
08:10 Pogoda Info
08:20 Makłowicz w podróży - magazyn kulinarny
09:00 Ranczo - serial obycz., 2013
10:00 Komisarz Alex - serial krym.
11:00 Ojciec Mateusz - serial
12:00 Serwis Info
12:10 Agrobiznes; Agropogoda
12:40 Rok w ogrodzie Extra - magazyn
12:55 Kerkini - grecka przystań ptaków - dok., Franc., 2022
14:00 Wichrowe wzgórze - serial
15:00 Serwis Info
15:15 Reporterzy - magazyn
15:35 Gra słów. Krzyżówka - teleturniej
16:05 Dziedzictwo - serial
17:00 Teleexpress; Pogoda



17:30 **Jaka to melodia?** - telet.
18:10 Klan - serial obycz.
18:45 Akacjowa 38 - serial
19:30 Program inform. 19.30
19:55 Pytanie dnia
20:10 Sport; Pogoda
20:30 Ezi - Teatr Telewizji, 2025
21:25 Postscriptum - Ezi - dyskusja
22:00 Świat bez fikcji - Pan Olbrychski - dok., Polska, 2025
23:05 Balans bieli - magazyn
23:50 Generał Nil - dram., 2008
02:00 Wykrywacz kłamstw - magazyn
02:25 RoboCop - SF, USA, 2014
04:25 Pytanie dnia
04:50 Reporterzy - magazyn
05:05 Oko na Świat - magazyn
05:25 Notacje - Feliks Falk - dok., 2013

TVP 2

04:30 Na dobre i na złe - serial obyczajowy
05:25 M jak miłość - serial obyczajowy
06:20 Rodzina (nie od) święta - Jak wychowywać dziecko w kulturze pełnej seksualizacji i wulgarności? - magazyn
06:50 Dla niesłyszących - Barwy szczęścia - serial obycz.
07:30 Pytanie na śniadanie - w tym: Serwis Info i Pogoda Flesz - magazyn poranny
11:50 Dla niesłyszących - Okrasa łamie przepisy - magazyn kulinarny
12:30 Koło fortuny - teleturniej
13:15 Panna młoda - serial obycz., Turcja, 2024
14:05 Va Banque - teleturniej
14:35 Na sygnale - serial fabularyzowany



15:05 **La Promesa - pałac tajemnic** - serial, Hiszpania, 2023
16:00 Koło fortuny - teleturniej
16:35 Familiada - teleturniej
17:20 Panna młoda - serial obycz., Turcja, 2024
18:15 Va Banque - teleturniej
18:50 Jeden z dziesięciu - telet.
19:25 Barwy szczęścia - serial obyczajowy
20:40 Kulisy serialu „M jak miłość"
20:55 M jak miłość - serial
21:55 Na sygnale - serial fabularyzowany
22:55 Davos wojna szpiegów - serial
23:45 Zdrajca - fab., Braz., Niem., Włochy, Franc., 2019
02:30 Instynkt - serial krym.
03:25 Akacjowa 38 - serial

TVN

05:35 Uwaga! - program interw.
05:50 Ukryta prawda - program obyczajowy
06:45 Kuchenne rewolucje - program kulinarno-rozrywkowy
07:45 Dzień Dobry TVN - magazyn poranny
11:25 Kuchenne rewolucje - program kulinarno-rozrywkowy
13:35 Ukryta prawda - program obyczajowy
15:45 Młode gliny - program kryminalny
16:50 Detektywi - 17-latka wypada z okna mieszkania swojego chłopaka podczas trwającej tam imprezy. Rodzice ofiary wynajmują detektywów.
19:00 Fakty
19:35 Sport
19:45 Pogoda
19:55 Uwaga! - program interwencyjny



20:10 **Doradca smaku** - program kulinarny
20:15 Na Wspólnej - serial obycz., Polska
20:55 The Floor - teleturniej
21:35 Młode gliny - program kryminalny
22:40 Wierna - przygod., USA, 2016. Tym razem Tris i Cztery muszą przekroczyć granicę metropolii przyszłości i wejść do zupełnie nieznanego sobie świata, ukrywanego przez system.
01:05 Szybcy i wściekli - sens., USA, Niemcy, 2001
03:20 Co za tydzień - program rozrywkowy
03:55 Uwaga! - program interwencyjny
04:10 The Traitors. Zdrajcy - reality show

POLSAT

06:00 Nowy dzień
08:30 Malanowski i Partnerzy - serial kryminalny
09:30 Trudne sprawy - program obyczajowy
11:35 Gliniarze - serial paradokumentalny
14:40 Dlaczego ja? - serial paradokumentalny
15:50 Wydarzenia - program informacyjny
16:15 Pogoda
16:20 Interwencja - magazyn reporterów
16:30 Na ratunek 112 - serial obyczajowy
17:00 Gliniarze - serial paradokumentalny
18:00 Pierwsza miłość - serial obyczajowy
18:50 Wydarzenia - program informacyjny
19:15 Gość Wydarzeń - rozmowa dnia
19:30 Sport
19:45 Pogoda



19:55 **Milionerzy** - teleturniej
20:30 Farma - reality show
21:40 Mega hit - Szklana pułapka 3 - sens., USA. Tym razem detektyw John McClane musi zmierzyć się z szaleńcem, który terroryzuje Nowy Jork, podkładając bomby w różnych punktach miasta.
00:15 Punisher - sens., USA, Niemcy, 2004. Gangster Saint morduje całą rodzinę agenta Castle'a, a on sam cudem uchodzi z życiem. Zemsta będzie okrutna...
03:00 Nasz Nowy Dom - program rozrywkowy
04:05 Ewa gotuje - program kulinarny
04:40 Disco Gramy
05:25 Telezakupy TV Okazje

TVP Kultura

06:05 Afisz kulturalny ekstra
06:15 Muzyczne poranki
07:00 Tamte lata, tamte dni - Arkadiusz Jakubik - magazyn
07:40 Skarb polskich pól - dokument, Polska, 2017
08:25 Wydarzenie aktualne
09:00 Pogranicze w ogniu - serial woj., Polska, 1988
10:10 Poznań 56 - dram., Polska, 1996
12:10 Wenecja, miasto wyrosłe z bagien - dok., Franc., 2024
13:05 Muzeum Polskiej Piosenki - „Wyszłam za mąż zaraz wracam" - Ewa Bem, 2014
13:25 Od ucha do ucha - Sowia odyseja - anim., Franc., 2019
14:00 Tamte lata, tamte dni - magazyn
14:40 Złoto dezerterów - kom., Polska, 1998



16:50 **Pogranicze w ogniu** - serial woj., Polska, 1988
17:55 Tygodnik Kulturalny
18:50 Przełomy w muzyce: Martha Argerich w Warszawie - dok., Niemcy, 2021
20:00 Poniedziałek z Bondem - Goldfinger - sens., Wlk. Bryt., 1964
22:00 Foxcatcher - fab., USA, 2014
00:25 Kobro, Strzemiński. Opowieść fantastyczna. - dokument fabularyz., 2018
01:25 Porozmawiajmy szczerze - Maria Pakulnis
02:05 Kino nocne - Konwój - thriller, Polska, 2016
03:45 Awatar, czyli zamiana dusz - film TVP, 1964
05:00 Teledyski

TV Puls

06:00 Nash Bridges - Nash i Joe ścigają trzech zbiegłych więźniów. Tymczasem Cassidy ma wątpliwości czy jej decyzja o ślubie z Evanem była słuszna.
08:00 Kobra - oddział specjalny - Zamordowany zostaje inżynier, który prowadził prace nad technologią zbrojeniową. Ben przesłuchuje w tej sprawie asystentkę Laurę Marschall.
10:00 Triumf miłości - serial obyczajowy
12:00 Nie igraj z aniołem - serial obyczajowy
13:00 Wspaniałe stulecie - serial kostiumowy
14:00 Lombard. Życie pod zastaw - paradokument
16:00 Ranczo - serial kom., Polska
18:00 Lombard. Życie pod zastaw - paradokument



20:00 **Protegowana** - akcja, USA, Wlk. Bryt., 2021. Pewien mężczyzna znajduje w budynku martwych ludzi i wietnamską dziewczynę ukrytą w szafie. Opuszcza miejsce z torbą pieniędzy i dziewczyną Anną. Od tej pory są nierozłączni...
22:10 Pielgrzym - akcja, USA, 2000
00:05 Krwawa zemsta - akcja, USA, 2011
02:00 Dzielnica strachu - serial kryminalny
03:00 Lombard. Życie pod zastaw - paradokument fabularny
04:00 Taki jest świat - przegląd wydarzeń z całego globu.
05:00 Dzielnica strachu - serial kryminalny

TVN 7

05:20 Ten moment - program obycz.
05:55 Szkoła - Grzesiek Chojnowski przez złe stopnie może zostać niedopuszczony do matury. Kiedy dowiaduje się, że mama chce go zatrudnić w swojej firmie, postanawia poprawić oceny.
08:45 Ukryta prawda - 24-letni Artur i 22-letnia Kinga mieszkają ze sobą od pół roku. Zaczęło się od wielkiej miłości, ale ostatnio para coraz częściej się kłóci, gdyż...
11:55 W-11 Wydział Śledczy - program kryminalny
14:00 Detektywi - 40-latek podejrzewa żonę o romans z chłopakiem ich dorosłej córki. Mężczyzna prosi detektywów o sprawdzenie, czy rzeczywiście żona go zdradza.
15:00 Szpital św. Anny - serial obycz., Polska



16:00 **Sędzia Anna Maria Wesołowska** - serial sądowy
17:00 Tajemnice miłości - serial paradokumentalny
18:00 Zagadki losu - program obycz.
19:00 Ukryta prawda - program obyczajowy
20:00 Grawitacja - SF, USA, Wlk. Bryt., 2013. Dr Stone i Matt Kowalsky są uczestnikami misji kosmicznej. Niespodziewanie...
22:00 Morderstwo doskonałe - sens., USA, 1998
00:15 Ścigane - sens., Wlk. Bryt., USA, 2019
02:20 Mówię Wam - talk-show
03:25 Fachowcy - paradokument
04:05 Dorota was urządzi - program lifestylowy

TV 4

06:00 Strażnik Teksasu - film akcji **07:55** Bogaty Dom - Biedny Dom - program paradok. **08:55** Policjantki i Policjanci - serial paradok. **10:55** Na Ratunek 112 - serial obyczajowy **11:55** Trudne sprawy - program obyczajowy **14:55** Ktoś tu kłamie? **15:55** Łowcy skarbów. Kto da więcej **18:00** Policjantki i Policjanci - serial paradok. **20:00** Uroczysko - serial krym. **21:00** Sprawiedliwi - Wydział Kryminalny - serial policyjny **22:05** Sprawiedliwi. Trójmiasto - serial kryminalny **23:05** Dom na końcu ulicy - fabularny USA, Kan., 2012 **01:15** Love Island. Wyspa miłości - reality show **02:40** Interwencja - magazyn reporterów **02:50** SuperLudzie - serial o osobach z niepełnosprawnościami **05:30** Telezakupy TV Okazje

TV Trwam

09:30 Baśniowy teatr lalek **09:55** Św. na każdy dzień **10:00** Inf. dnia **10:15** Rozmowy niedok. **11:20** Stan Bezp. Państwa **11:30** Warto być ojcem **12:00** Anioł Pański **12:03** Inf. dnia **12:20** Powrót i Odnowa **13:00** Ostatnia droga Jezusa Chrystusa **13:30** Msza św. **14:30** Cioteczka **15:00** W górę Rio Negro **15:50** Ma się rozumieć **16:00** Inf. dnia **16:10** Sanktuaria polskie **16:30** Porady Medyczne Bonifratrów **17:00** Świadkowie **17:30** Moja parafia **17:55** Poczet Wlk. Polaków **18:00** Anioł Pański **18:05** Inf. dnia **18:15** Rozmowy niedok. **19:25** 40 dni ze św. Franciszkiem **19:30** Poznajemy Polskę **19:45** Modlitwa z udziałem dzieci **20:00** Inf. dnia **20:20** Różaniec **20:50** Myśląc Ojczyzna **21:00** Apel Jasnogórski **21:20** Informacje dnia **21:40** Polski Punkt Widzenia **22:00** Z wędką nad wodę **22:30** Moja sytuacja jest szczególnie trudna

WTOREK - 24 lutego

TVP 1

06:10 Akacjowa 38 - serial
07:00 Transmisja Mszy Świętej
07:30 Kościół z bliska
08:00 Serwis Info
08:10 Pogoda Info
08:20 Makłowicz w podróży - magazyn kulinarny
09:00 Ranczo - serial obycz., 2013
10:00 Komisarz Alex - serial krym.
11:00 Ojciec Mateusz - serial
12:00 Serwis Info
12:10 Agrobiznes; Agropogoda
12:40 Rok w ogrodzie Extra - magazyn
12:55 Opowieści z dzikiego Madrytu - dok., Hiszp., 2023
14:00 Wichrowe wzgórze - serial
15:00 Serwis Info
15:15 Reporterzy - magazyn
15:35 Gra słów. Krzyżówka - teleturniej
16:05 Dziedzictwo - serial



17:00 **Teleexpress**
17:20 Pogoda
17:30 Jaka to melodia? - teleturniej
18:10 Klan - serial obycz.
18:45 Akacjowa 38 - serial
19:30 Program inform. 19.30
19:55 Pytanie dnia
20:10 Sport
20:15 Pogoda
20:30 Koliber - fab., Wlk. Bryt., USA, 2013
22:20 Firma - sens., USA, 1993
00:55 Wykrywacz kłamstw - magazyn
01:20 Księga miłości - fab., USA, 2016
03:15 Braciszek - dram., Polska, 2007
05:00 Pytanie dnia
05:20 Reporterzy - magazyn
05:30 Oko na Świat - magazyn

TVP 2

04:30 Na dobre i na złe - serial obyczajowy
05:30 M jak miłość - - serial obyczajowy, Polska, 2023
06:20 Miłość i powołanie - reportaż
06:50 Dla niesłyszących - Barwy szczęścia - serial obyczajowy, Polska, 2025
07:30 Pytanie na śniadanie - w tym: Serwis Info i Pogoda Flesz - magazyn poranny
11:55 Rosół polski - magazyn kulinarny
12:30 Koło fortuny - teleturniej
13:15 Panna młoda
14:05 Va Banque - teleturniej
14:35 Na sygnale - serial fabularyzowany
15:05 La Promesa - pałac tajemnic
16:00 Koło fortuny - teleturniej
16:35 Familiada - teleturniej



17:20 **Panna młoda** - serial obyczajowy, Turcja
18:15 Va Banque - teleturniej
18:50 Jeden z dziesięciu - teleturniej
19:25 Barwy szczęścia - serial obyczajowy
20:40 Kulisy serialu „M jak miłość"
20:55 M jak miłość - serial obyczajowy
21:55 Na sygnale - serial fabularyzowany
22:25 Magazyn Ekspresu Reporterów
23:30 Jak pies z kotem - fabularny, Polska, 2018
01:20 Zabić Sekala - dram. obycz., Polska, Czechy, Franc., Słowacja, 1998
03:20 Wiadomość od Saszy - dok., Niderl., 2024

TVN

05:35 Uwaga! - program interw.
05:50 Ukryta prawda - program obyczajowy
06:45 Kuchenne rewolucje - program kulinarno-rozrywkowy
07:45 Dzień Dobry TVN - magazyn poranny
11:25 Kuchenne rewolucje - program kulinarno-rozrywkowy
13:35 Ukryta prawda - program obyczajowy
15:45 Młode gliny - program kryminalny
16:50 Detektywi - Klientem detektywów jest młody mężczyzna, którego ojciec zaginął piętnaście lat temu. Matka chłopaka ujawnia, że jej mąż miał długi i odszedł, bo był ścigany przez wierzycieli.
19:00 Fakty
19:30 Gala Bestsellery Empiku - program rozrywkowy



19:35 **Sport**
19:45 Pogoda
19:55 Uwaga! - program interwencyjny
20:10 Doradca smaku - program kulinarny
20:15 Gala Bestsellery Empiku - program rozrywkowy
22:45 Liga sprawiedliwości - przygod., USA, Kan., Wlk. Bryt., 2017. Batman i Wonder Woman starają się znaleźć i przekonać do współpracy grupę metaludzi, która ma stanąć do walki z nowym zagrożeniem.
01:15 Kler - obycz., Polska, 2018
03:55 Uwaga! - program interwencyjny
04:10 Kuba Wojewódzki - talk-show

POLSAT

06:00 Nowy dzień
08:30 Malanowski i Partnerzy - serial kryminalny
09:30 Trudne sprawy - program obyczajowy
11:35 Gliniarze - paradokument
14:40 Dlaczego ja? - serial paradokumentalny
15:50 Wydarzenia - program informacyjny
16:15 Pogoda
16:20 Interwencja - magazyn reporterów
16:30 Na ratunek 112 - serial obyczajowy
17:00 Gliniarze - serial paradokumentalny
18:00 Pierwsza miłość - serial obyczajowy
18:50 Wydarzenia - program informacyjny
19:15 Gość Wydarzeń - rozmowa dnia
19:30 Sport
19:45 Pogoda
19:55 Milionerzy - teleturniej



20:30 **Farma** - reality show
21:40 Lucy - sens., Franc., Niemcy, USA, Tajwan, 2014. Lucy to studentka, która, przypadkowo złapana w koszmarną pułapkę, przeciwstawia się swoim porywaczom i zmienia się w bezlitosną wojowniczkę.
23:35 Jak zostałem gangsterem. Historia prawdziwa. - sens., Polska, 2019. Opowieść o przyjaźni i miłości w czasach, w których pozwolenie sobie na emocje mogło okazać się tragiczne w skutkach.
02:35 Szklana pułapka 3 - sens., 1995, USA
05:10 Disco Gramy - program muzyczny

TVP Kultura

06:05 Afisz kulturalny ekstra
06:10 Muzyczne poranki - teledyski
07:00 Tamte lata, tamte dni - Wojciech Malajkat - magazyn
07:35 Śląsk nieoczywisty - dokument, Polska, 2017
08:20 Szlakiem Kolberga - Wojtek Mazolewski - reportaż
09:00 Pogranicze w ogniu
10:05 Złoto dezerterów - kom., Polska, 1998
12:15 Przełomy w muzyce: Martha Argerich w Warszawie - dok., Niemcy, 2021
13:20 Mody Polskie - Łódź - reportaż
14:00 Wydarzenie aktualne
14:30 Życie jako śmiertelna choroba przenoszona drogą płciową - dram. obycz., Polska, 2000
16:20 Pogranicze w ogniu



17:30 **20×20 lat TVP Kultura - Małgorzata Rejmer**
18:00 Niepojęte - Rozum a wiara - felieton
18:15 Tratwa Meduzy. Historia prawdziwa - dok., Franc., 2015
20:00 Teatr Telewizji - Dziś wieczór arszenik - spektakl teatralny, 1973
21:30 Lekkie obyczaje - Wolność - obycz., Hiszp., Belgia, 2021
23:30 Tamte lata, tamte dni - magazyn
00:10 Jazz.pl - Marian Pawlik Quartet - koncert, 2022
01:50 Kafarnaum - dram., Liban, 2018
04:05 Oblicza piekła - reportaż
04:50 Dekalog - Jeden - film TVP, 1988

TV Puls

06:00 Nash Bridges - Tym razem Nash i Joe muszą rozwiązać sprawę zabójstwa meksykańskiej aktorki. Początkowo o jej śmierć obwiniany jest jej były kochanek.
08:00 Kobra - oddział specjalny - Andrea i Semir są świadkami zabójstwa mechanika. W trakcie śledztwa wychodzi na jaw, że sprawa może mieć związek z przemytem broni.
10:00 Triumf miłości - serial
12:00 Nie igraj z aniołem - serial obyczajowy
13:00 Wspaniałe stulecie - serial kostiumowy
14:00 Lombard. Życie pod zastaw - paradokument
16:00 Ranczo - serial kom., Polska
18:00 Lombard. Życie pod zastaw - paradokument



20:00 **Kickboxer: Zemsta** - akcja, USA, 2016. W trakcie jednego z turniejów Kurt widzi, jak jego starszy brat ginie z rąk bezwzględnego mistrza muya thai, Tong Po (Dave Bautista). Poprzysięga zemstę
21:55 Hooligans 3 - akcja, Wlk. Bryt., 2013
23:35 Zabójczy cel - akcja, Kan., USA, 2008
01:35 Dzielnica strachu - serial kryminalny
02:35 Lombard. Życie pod zastaw - paradokument fabularny
03:55 Menu na miarę - program kulinarny
05:00 Dzielnica strachu - serial kryminalny

TVN 7

05:20 Ten moment - program obycz.
05:55 Szkoła - Licealista Przemek Gawlik przyznaje się swojej dziewczynie do zdrady. Jola nie mogąc mu wybaczyć, ciągle wypomina mu niezręczną sytuację.
08:45 Ukryta prawda - program obyczajowy
11:55 W-11 Wydział Śledczy - program kryminalny
14:00 Detektywi - Detektywi Anna Potaczek i Maciej Dębosz rozpoczynają poszukiwania matki kilkuletniego chłopca, który sam błąkał się po ulicy i próbował ukraść jedzenie.
15:00 Szpital św. Anny - serial obycz., Polska
16:00 Sędzia Anna Maria Wesołowska - serial sądowy
17:00 Tajemnice miłości - serial paradokumentalny



18:00 **Zagadki losu** - program obycz.
19:00 Ukryta prawda - program obyczajowy
20:00 Sala samobójców. Hejter - obycz., Polska, 2020. Film jest porażająco aktualnym manifestem młodego pokolenia. Zobacz, jak bawi się, kocha i nienawidzi współczesna polska młodzież. Odkryj mroczną stronę mediów społecznościowych i przekleństwo hejtu.
22:40 Ptaki nocy - przygod., USA, 2020
01:00 Skazani na Shawshank - sens., USA, 1994
04:00 Usterka - program poradnikowy
04:35 Dorota was urządzi - program lifestylowy

TV 4

06:00 Strażnik Teksasu - film akcji **07:55** Bogaty Dom - Biedny Dom - program paradok. **08:55** Policjantki i Policjanci - serial paradok. **10:55** Na Ratunek 112 - serial obyczajowy **11:55** Trudne sprawy - program obyczajowy **14:55** Ktoś tu kłamie? **15:55** Łowcy skarbów. Kto da więcej **18:00** Policjantki i Policjanci - serial paradok. **20:00** Uroczysko - serial krym. **21:05** Sprawiedliwi - Wydział Kryminalny - serial policyjny **22:05** Sprawiedliwi. Trójmiasto **23:05** Purpurowe rzeki II: Aniołowie Apokalipsy - sens., Franc., Włochy, Wlk. Bryt., 2004 **01:15** Love Island. Wyspa miłości - reality show **02:20** Interwencja - magazyn reporterów **02:50** SuperLudzie - serial o osobach z niepełnosprawnościami **05:30** Telezakupy TV Okazje

TV Trwam

09:45 Słowo życia **09:50** Św. na każdy dzień **10:00** Inf. dnia **10:15** Jak my to widzimy **10:45** Zew natury **11:00** Mocni w Wierze **11:35** Słowo życia **11:40** Ma się rozumieć **11:50** Św. na każdy dzień **12:00** Anioł Pański **12:03** Inf. dnia **12:20** Leśne rzeki **13:00** Mazurskim szlakiem piękna stworzenia **13:30** Msza św. **14:30** Powołanie w powołaniu **15:00** Moja wyspa wiary **15:50** Ma się rozumieć **16:00** Inf. dnia **16:10** Jestem mamą **16:25** Przyroda w Obiektywie **16:40** Zdrowie z Bożej Apteki **17:00** Wierzę w Boga **17:30** Rajd Katyński **17:55** Poczet Wlk. Polaków **18:00** Anioł Pański **18:05** Inf. dnia **18:15** Rozmowy niedok. **19:25** 40 dni ze św. Franciszkiem **19:30** Każdy maluch to potrafi **19:45** Modlitwa z udziałem dzieci **20:00** Inf. dnia **20:20** Różaniec **20:50** Myśląc Ojczyzna **21:00** Apel Jasnog. **21:20** Inf. dnia

eprasa.pl e67d13201c

ŚRODA • 25 lutego

TVP 1

06:15 **Akacjowa 38** - serial
07:00 **Transmisja Mszy Świętej**
07:30 **Rodzina (nie od) święta** - magazyn
08:00 **Serwis Info**
08:10 **Pogoda Info**
08:20 **Makłowicz w podróży** - magazyn kulinarny
09:00 **Ranczo** - serial obycz., 2013
10:00 **Komisarz Alex** - serial krym.
11:00 **Ojciec Mateusz** - serial
12:00 **Serwis Info**
12:10 **Agrobiznes; Agropogoda**
12:35 **Rok w ogrodzie Extra** - magazyn
12:50 **Delfiny: Czy nie kochamy ich za bardzo?** - dokument, Australia, 2025
14:00 **Wichrowe wzgórze** - serial
15:00 **Serwis Info**
15:15 **Reporterzy** - magazyn
15:35 **Gra słów. Krzyżówka** - teleturniej



16:05 **Dziedzictwo** - serial
17:00 **Teleexpress**
17:20 **Pogoda**
17:30 **Jaka to melodia?** - telet.
18:10 **Klan** - serial obycz.
18:45 **Akacjowa 38** - serial
19:30 **Program inform. 19.30**
19:55 **Pytanie dnia**
20:10 **Sport**
20:15 **Pogoda**
20:25 **Piłka Nożna: Liga Mistrzów**
23:05 **Fuks** - kom. sens., Polska, 1999
00:40 **Wykrywacz kłamstw** - magazyn
01:05 **Firma** - sens., USA, 1993
03:50 **Magazyn Ekspresu Reporterów**
04:45 **Pytanie dnia**
05:10 **Reporterzy** - magazyn
05:20 **Oko na Świat** - magazyn

TVP 2

04:30 **Na dobre i na złe** - serial
05:25 **M jak miłość** - serial obyczajowy, Polska, 2023
06:20 **Pożyteczni.pl** - magazyn
06:50 **Dla niesłyszących - Barwy szczęścia** - serial obyczajowy, Polska, 2025
07:30 **Pytanie na śniadanie - w tym: Serwis Info i Pogoda Flesz** - magazyn poranny
11:50 **Gwiazdorska kuchnia Ani** - magazyn kulinarny
12:30 **Koło fortuny** - teleturniej
13:15 **Panna młoda** - serial obyczajowy, Turcja, 2024
14:05 **Va Banque** - teleturniej
14:35 **Na sygnale** - serial fabularyzowany
15:05 **La Promesa - pałac tajemnic** - serial obyczajowy, Hiszp., 2023
16:00 **Koło fortuny** - teleturniej
16:35 **Familiada** - teleturniej



17:20 **Panna młoda** - serial obyczajowy, Turcja, 2024
18:15 **Va Banque** - teleturniej
18:50 **Jeden z dziesięciu** - teleturniej
19:25 **Barwy szczęścia** - serial obyczajowy, Polska, 2025
20:40 **Przepis dnia** - program kulinarny
20:55 **Na dobre i na złe** - - serial obyczajowy, Polska, 2026
21:55 **Na sygnale** - serial fabularyzowany
22:55 **Peaky Blinders** - serial, Wlk. Bryt., 2019
00:05 **Książę z innej bajki** - obycz., USA, 2023
01:40 **Davos wojna szpiegów** - serial, Szwajcaria, Niemcy, 2023
02:30 **Antidotum** - dok., Wlk. Bryt., 2025

TVN

05:35 **Uwaga!** - program interwencyjny
05:50 **Ukryta prawda** - program obyczajowy
06:45 **Kuchenne rewolucje** - program kulinarno-rozrywkowy
07:45 **Dzień Dobry TVN** - magazyn poranny
11:25 **Kuchenne rewolucje** - program kulinarno-rozrywkowy
13:35 **Ukryta prawda** - program obyczajowy
16:50 **Detektywi** - Kobieta pochodząca z Ukrainy została zaatakowana nożem. Detektyw szukają sprawcy napaści. Trop wiedzie do firmy, w której pracowała dziewczyna. Jedna z byłych pracownic twierdzi, że właścicielem firmy interesowała się policja
19:00 **Fakty**



19:35 **Sport**
19:45 **Pogoda**
19:55 **Uwaga!** - program interwencyjny
20:10 **Doradca smaku** - program kulinarny
20:15 **Na Wspólnej** - serial obycz., Polska
20:55 **The Floor** - teleturniej
21:35 **Młode gliny** - program kryminalny
22:40 **Nieuchwytny** - sens., USA, 1996
00:40 **Wierna** - przygod., USA, 2016
03:15 **Największe polskie katastrofy** - program dokumentalny
04:15 **Uwaga!** - program interwencyjny
04:30 **Anatomia piękna** - program rozrywkowy

POLSAT

06:00 **Nowy dzień**
08:30 **Malanowski i Partnerzy** - serial kryminalny
09:30 **Trudne sprawy** - program obyczajowy
11:35 **Gliniarze** - serial paradokumentalny
14:40 **Dlaczego ja?** - serial paradokumentalny
15:50 **Wydarzenia** - program informacyjny
16:15 **Pogoda**
16:20 **Interwencja** - magazyn reporterów
16:30 **Na ratunek 112** - serial obyczajowy
17:00 **Gliniarze** - Na komendę przychodzi kobieta, której rejestrator samochodowy przypadkowo nagrał podejrzane zdarzenie - ktoś wpycha do samochodu prostytutkę. Okazuje się, że doszło do porwania bułgarskiej pracownicy seksualnej



18:00 **Pierwsza miłość** - serial
18:50 **Wydarzenia** - program informacyjny
19:15 **Gość Wydarzeń** - rozmowa dnia
19:30 **Sport**
19:40 **Pogoda**
19:55 **Milionerzy** - teleturniej
20:30 **Farma** - reality show
21:35 **Komediowa środa - Wakacyjni przyjaciele 2** - kom., USA, 2023. Marcus i Emily wraz z synkiem oraz ich znajomym Maurillio wyruszają na wycieczkę na Karaiby.
23:55 **Chłopaki nie płaczą** - kom., Polska, 2000
02:00 **Być jak Kazimierz Deyna** - kom., Polska, 2012
04:40 **Disco Gramy**
05:25 **Telezakupy TV Okazje**

TVP Kultura

06:05 **Afisz kulturalny ekstra**
06:15 **Muzyczne poranki - Teledyski**
06:55 **Tamte lata, tamte dni - Artur Barciś** - magazyn
07:35 **Baśń o wodzie** - dokument, Polska, 2017
08:20 **Mody Polskie - Łódź** - rep.
09:00 **Pogranicze w ogniu**
10:10 **Życie jako śmiertelna choroba przenoszona drogą płciową** - dramat obyczajowy, Polska, 2000
12:00 **Przerwa w podróży** - dok., Polska, 2017
13:35 **Niepojęte** - felieton
13:55 **Rzecz Polska - Hodowla Zwierzątek Karola Borsuka** - dokument, 2018
14:15 **Niedziela z... Janem Jakubem Kolskim**
15:10 **Pora umierać** - obyczajowy, Polska, 2007
17:05 **Pogranicze w ogniu**
18:15 **Którędy po sztukę - Cajsa von Zeipel** - magazyn



18:30 **Informacje kulturalne**
18:55 **Reżyserzy - John Schlesinger** - dok., Wlk. Bryt., 2018
19:45 **WTEM - Piotr Janicki „NN" - Joanna Żabnicka „Kredą"** - felietony
20:00 **Żeby nie było śladów** - dramat, Polska, 2021
22:45 **Scena alternatywna - Javva** - magazyn kulturalny
23:20 **Goldfinger** - sens., Wlk. Bryt., 1964
01:25 **Wolność** - obycz., Hiszp., Belgia, 2021
03:25 **Charles Bronson, wcielenie męskości** - dokument, Franc., 2022
04:30 **Niepojęte** - felieton
04:50 **Dekalog - Osiem** - film TVP, 1988

TV Puls

06:00 **Nash Bridges** - Właściciel nierentownego lokalu chce porwać dla okupu dziecko swej niani. Jednak ludzie Nasha krzyżują mu plany.
08:00 **Kobra - oddział specjalny** - Na posterunek zgłasza się Jessica, siostra Hartmuta.
10:00 **Triumf miłości** - serial obyczajowy
12:00 **Nie igraj z aniołem** - serial obyczajowy
13:00 **Wspaniałe stulecie** - serial kostiumowy
14:00 **Lombard. Życie pod zastaw** - Ola i Magda są zmuszone przez swojego szefa, prezesa Czarneckiego do zwrotu pieniędzy, które w wyniku ich rzekomego błędu straciła firma. Aby spełnić wymagania szefa, kobiety muszą...
16:00 **Ranczo** - serial kom., Polska
18:00 **Lombard. Życie pod zastaw** - paradokument



20:00 **Przynęta** - akcja, Kan., USA, 2000. historię złodzieja, który podczas pobytu w więzieniu przypadkiem zdobywa cenną informację. Nagle z jego akt znika informacja o karze, a na koncie pojawia się kilkanaście tysięcy dolarów. Jak się okazuje
22:35 **Hotel Artemis** - akcja, USA, 2018
00:10 **Boudica: Królowa wojny** - przygod., Wlk. Bryt., 2023
02:25 **Dzielnica strachu** - serial kryminalny
03:25 **Menu na miarę** - program kulinarny
04:00 **Taki jest świat** - przegląd wydarzeń z całego globu
04:20 **Dyżur** - serial medyczny
05:00 **Dzielnica strachu** - serial

TVN 7

05:20 **Ten moment** - program obycz.
05:55 **Szkoła** - Ela Nowik z licealnej 3a chce nagrać swoją solową płytę i prosi o pomoc Wacka Mrozińskiego, który pomaga jej w komponowaniu muzyki. Podczas wspólnej pracy do uczennicy dociera fakt, że jest zakochana w przyjacielu.
08:45 **Ukryta prawda** - program obyczajowy
11:55 **W-11 Wydział Śledczy** - program kryminalny
14:00 **Detektywi** - Do detektywów zgłasza się młoda kobieta, która otrzymała w spadku po nieznajomym mężczyźnie milion złotych. Klientka chce wiedzieć, kim był zmarły...
15:00 **Szpital św. Anny** - serial obycz., Polska
16:00 **Sędzia Anna Maria Wesołowska** - serial sądowy



17:00 **Tajemnice miłości** - serial paradokumentalny
18:00 **Zagadki losu** - program obycz.
19:00 **Ukryta prawda** - program obyczajowy
20:00 **Gniew oceanu** - katastrof., USA, 2000
22:50 **Wieczór gier** - kom., USA, 2018. Max i Annie raz w tygodniu umawiają się z innymi parami na wieczór gier. Brat Maxa postanawia odrobinę podgrzać atmosferę i proponuje rozwikłanie zagadki morderstwa...
00:50 **Duma: Podróż do domu** - przygod., USA, 2005
03:00 **Pogromcy Chaosu** - program poradnikowy
04:00 **Dorota was urządzi**

TV 4

06:00 Strażnik Teksasu - film akcji **07:55** Bogaty Dom - Biedny Dom - program paradok. **08:55** Policjantki i Policjanci - serial paradok. **10:55** Na Ratunek 112 - serial obyczajowy **11:55** Trudne sprawy - program obyczajowy
14:55 Ktoś tu kłamie? **15:55** Łowcy skarbów. Kto da więcej **18:00** Policjantki i Policjanci - serial paradok. **20:00** Uroczysko - serial krym. **21:00** Sprawiedliwi - Wydział Kryminalny - serial policyjny **22:05** Sprawiedliwi. Trójmiasto
23:05 Babylon A.D. - sens., Wlk. Bryt., Franc., USA, 2008 **01:15** Love Island. Wyspa miłości - reality show **02:25** Hardkorowy lombard **02:55** Śmierć na 1000 sposobów **03:25** Lubię disco! **04:25** Top 10 - Lista Przebojów **05:30** Telezakupy TV Okazje

TV Trwam

09:00 Mocni Jego mocą **09:30** Sanktuaria polskie **09:50** Św. na każdy dzień **10:00** Inf. dnia **10:15** Rozmowy niedok. **11:25** Jestem mamą **11:40** Myśląc Historia **11:50** Odnaleźć siebie **12:00** Anioł Pański **12:03** Inf. dnia **12:20** Stan wojenny w Polsce **12:55** Walka o życie **13:30** Msza św. **14:30** Skarby Ojcowskiego domu **15:00** Katownie Praskie **15:50** Ma się rozumieć **16:00** Inf. dnia **16:10** Na zdrowie **16:30** Życie jest piękne **17:00** Po stronie prawdy **17:55** Poczet Wielkich Polaków **18:00** Anioł Pański **18:05** Informacje dnia **18:15** Rozmowy niedok. **19:25** 40 dni ze św. Franciszkiem **19:30** Bóg z nami **20:00** Inf. dnia **20:20** Różaniec **20:50** Myśląc Ojczyzna **21:00** Apel Jasnogórski **21:20** Inform. dnia **21:40** Polski Punkt Widzenia **22:00** Przetrwaliśmy **22:30** Gość Oczekiwany

CZWARTEK • 26 lutego

TVP 1

06:10 **Akacjowa 38** - serial
07:00 **Transmisja Mszy Świętej**
07:30 **Pełnia Wiary** - magazyn
08:00 **Serwis Info; Pogoda Info**
08:20 **Makłowicz w podróży** - magazyn kulinarny
09:00 **Ranczo** - serial obycz., 2013
10:00 **Komisarz Alex** - serial krym.
11:00 **Ojciec Mateusz** - serial
12:00 **Serwis Info**
12:10 **Agrobiznes; Agropogoda**
12:40 **Rok w ogrodzie Extra** - magazyn
12:50 **Mieszkańcy skandynawskich wód** - dokument, Niemcy, 2023
14:00 **Wichrowe wzgórze** - serial
15:00 **Serwis Info**
15:15 **Reporterzy** - magazyn
15:35 **Gra słów. Krzyżówka** - teleturniej
16:05 **Dziedzictwo** - serial
17:00 **Teleexpress; Pogoda**



17:30 **Jaka to melodia?** - teleturniej
18:10 **Klan** - serial obycz.
18:45 **Akacjowa 38** - serial
19:30 **Program inform. 19.30**
19:55 **Pytanie dnia**
20:10 **Sport; Pogoda**
20:30 **Ojciec Mateusz** - serial krym.
21:30 **Sprawa dla reportera**
22:30 **Nie znikniemy** - dokument, Polska, 2023
23:30 **Wykrywacz kłamstw** - magazyn
23:55 **Koliber** - fab., Wlk. Bryt., USA, 2013
01:45 **Fuks** - kom. sens., Polska, 1999
03:25 **Sprawa dla reportera**
04:15 **Pytanie dnia**
04:40 **Reporterzy** - magazyn
04:55 **Oko na Świat** - magazyn

TVP 2

04:25 **Na dobre i na złe** - serial obyczajowy, Polska
05:25 **M jak miłość** - serial obyczajowy, Polska
06:15 **Operacja zdrowie** - magazyn medyczny
06:50 **Dla niesłyszących - Barwy szczęścia** - obyczajowy, Polska
07:30 **Pytanie na śniadanie - w tym: Serwis Info i Pogoda Flesz** - program poranny
12:00 **20×20 lat TVP Kultura - Bartłomiej Topa**
12:30 **Koło fortuny** - teleturniej
13:15 **Panna młoda** - serial obyczajowy, Turcja
14:05 **Va Banque** - teleturniej
14:35 **Na sygnale** - serial fabularyzowany
15:05 **La Promesa - pałac tajemnic**
16:00 **Koło fortuny** - teleturniej



16:35 **Familiada** - teleturniej
17:20 **Panna młoda** - serial obyczajowy, Turcja
18:15 **Va Banque** - teleturniej
18:50 **Jeden z dziesięciu** - teleturniej
19:25 **Barwy szczęścia**
20:45 **Tak to leciało** - teleturniej muzyczny
21:45 **Bardzo poszukiwany człowiek** - thriller, USA, Niemcy, Wlk. Bryt., 2014
24:00 **Morderstwa w Kanionie Verdon** - film kryminalny, Francja, 2023
01:35 **Lepsza połowa** - serial, Polska, 2020
02:15 **Kruk - Jak tu ciemno** - serial kryminalny, Polska, 2022
03:55 **Rodzinka.pl** - serial komediowy, polska

TVN

05:35 **Uwaga!** - program interwencyjny
05:50 **Ukryta prawda** - program obyczajowy
06:45 **Kuchenne rewolucje** - program kulinarno-rozrywkowy
07:45 **Dzień Dobry TVN** - magazyn poranny
11:25 **Kuchenne rewolucje** - program kulinarno-rozrywkowy
13:35 **Ukryta prawda** - program obyczajowy
15:45 **Młode gliny** - program kryminalny
16:50 **Detektywi** - Do biura detektywistycznego zgłaszają się rodzice 19-latka, których syn wstąpił do wspólnoty o nazwie „Komuna dobra". Małżeństwo twierdzi, że...
19:00 **Fakty**
19:35 **Sport**
19:45 **Pogoda**



19:55 **Uwaga!** - program interwencyjny
20:10 **Doradca smaku** - program kulinarny
20:15 **Na Wspólnej** - serial obycz., Polska
20:55 **The Floor** - teleturniej
21:35 **Młode gliny** - program kryminalny
22:40 **Kuchenne rewolucje** - program kulinarno-rozrywkowy
23:45 **Z ust do ust** - kom., USA, Australia, 2005
01:50 **Szpital św. Anny** - serial obycz., Polska
03:55 **Uwaga!** - program interwencyjny
04:10 **CSI: Kryminalne zagadki Las Vegas** - serial, USA
05:10 **Nauka jazdy** - reality show

POLSAT

06:00 **Nowy dzień**
08:30 **Malanowski i Partnerzy** - serial kryminalny
09:30 **Trudne sprawy** - program obyczajowy
11:35 **Gliniarze** - serial paradokumentalny
14:40 **Dlaczego ja?** - serial paradokumentalny
15:50 **Wydarzenia** - program informacyjny
16:15 **Pogoda**
16:20 **Interwencja** - magazyn reporterów
16:30 **Na Ratunek 112** - serial obyczajowy
17:00 **Gliniarze** - Po kłótni dwojga młodych ludzi policja dostaje zgłoszenie o strzale z broni palnej. Na miejscu policjanci znajdują ciało zastrzelonego chłopaka. Trop prowadzi do trójmiejskiego półświatka.
18:00 **Pierwsza miłość** - serial obyczajowy



18:50 **Wydarzenia** - program informacyjny
19:15 **Gość Wydarzeń** - rozmowa
19:30 **Sport**
19:45 **Pogoda**
19:55 **Milionerzy** - teleturniej
20:30 **Farma** - reality show
21:40 **It Ends with Us** - obycz., USA, 2024. Lily Bloom po śmierci ojca postanawia nowe życie rozpocząć w Bostonie. Na dachu kompleksu mieszkalnego przypadkowo poznaje charyzmatycznego neurochirurga Ryle'a Kincaida...
00:30 **Oszustki** - kom., USA, 2019
02:35 **Przyjaciele z kasą** - obyczajowy, USA, 2006
04:40 **Disco Gramy**
05:25 **Telezakupy TV Okazje**

TVP Kultura

06:05 **Afisz kulturalny ekstra**
06:10 **Muzyczne poranki**
07:05 **Tamte lata, tamte dni - Juliusz Machulski** - mag.
07:45 **Jak powstały nasze nazwiska?** - dokument, Polska, 2017
08:25 **Informacje kulturalne**
09:00 **Pogranicze w ogniu** - serial woj., Polska, 1988
10:10 **Pora umierać** - obycz., Polska, 2007
12:05 **Reżyserzy - John Schlesinger** - dok., Wlk. Bryt., 2018
13:00 **Rozmowy (nie)wygodne - Małgorzata Ostrowska**
13:35 **Informacje kulturalne**
14:05 **Film dla kosmitów** - fab., Polska, 2022
15:30 **Romans prowincjonalny** - obycz., Polska, 1976
16:45 **Pogranicze w ogniu** - serial woj., Polska, 1988
17:55 **Mody Polskie - Warszawa** - reportaż



18:35 **Niepojęte - Rozum a wiara** - felieton
18:55 **Portrety - Niepoprawny Belmondo** - dok., Franc., 2022
20:00 **Wstęp do filmu**
20:05 **Ziemia obiecana** - fab., Polska, 1974
22:55 **Ziemia obiecana - sekrety filmowego planu** - reportaż
23:20 **The Rolling Stones - życie w rytmie rocka** - dok., Wlk. Bryt., 2022
00:35 **Panorama kina polskiego - Żeby nie było śladów** - dram., Polska, 2021
03:25 **Tygodnik Kulturalny**
04:20 **Elektrosonda** - koncert, 2016
05:10 **Mody Polskie - Warszawa** - reportaż

TV Puls

06:00 **Nash Bridges** - Ludziom Nasha udaje się złapać złodziei biżuterii przebranych za strażaków.
08:00 **Kobra - oddział specjalny** - Nieznany sprawca zabija ochroniarza, a następnie ucieka ze skradzionymi pieniędzmi. Trop prowadzi do ojca Bena.
10:00 **Triumf miłości** - serial obyczajowy
12:00 **Nie igraj z aniołem** - serial obyczajowy
13:00 **Wspaniałe stulecie** - serial kostiumowy
14:00 **Lombard. Życie pod zastaw** - Jonasz Rada to młody muzyk, który startuje w konkursie, aby zdobyć w nim prestiżowe stypendium. Na co dzień chłopak zarabia jako grajek uliczny.
16:00 **Ranczo** - serial kom., Polska
18:00 **Lombard. Życie pod zastaw** - paradokument



20:00 **Wasabi: Hubert zawodowiec** - komedia, Franc., Jap., 2001. Hubert Fiorentini niespodziewanie dowiaduje się, że ma dziewiętnastoletnią córkę Youmi...
22:00 **Wielkie kino** - komedia, USA, 2007
23:30 **Dzikie łowy** - przygod., Nowa Zelandia, 2016
01:30 **Dzielnica strachu** - serial kryminalny
02:25 **Menu na miarę** - program kulinarny
03:05 **Taki jest świat** - przegląd wydarzeń z całego globu.
03:25 **Dyżur** - serial medyczny
04:00 **Menu na miarę** - program kulinarny
05:00 **Dzielnica strachu** - serial kryminalny

TVN 7

05:20 **Ten moment** - program obycz.
05:55 **Szkoła** - Licealistka Zuza Gajewska martwi się o to, że jako jedyna w klasie jeszcze z nikim nigdy nie spała. Aby zakończyć plotki na swój temat, postanawia spotkać się z chłopakiem poznanym w internecie.
08:45 **Ukryta prawda** - 27-letni Maćka zżera zazdrość o szwagierkę Klaudię, w której jest zakochany...
11:55 **W-11 Wydział Śledczy** - program kryminalny
14:00 **Detektywi** - Z mieszkania 40-latka i jego rodziny zginęły pieniądze oraz biżuteria. Żona mężczyzny nie chce zawiadamiać policji podejrzewając, że kradzieży mógł dokonać ich syn, ale...
15:00 **Szpital św. Anny** - serial obycz., Polska



16:00 **Sędzia Anna Maria Wesołowska** - serial sądowy
17:00 **Tajemnice miłości** - serial paradokumentalny
18:00 **Zagadki losu** - program obycz.
19:00 **Ukryta prawda** - program obyczajowy
20:00 **Wytańczyć marzenia** - obycz., USA, 2006. Metody nauki Pierra Dulane ścierają się z hip hopowymi instynktami jego uczniów, tworzy więc zespół, który kreuje nowy styl tańca.
22:35 **Ostatni władca wiatru** - przygod., USA, 2010
00:40 **Pan Church** - obycz., USA, 2016
02:55 **Żyjąc z potworem**
03:55 **Fachowcy** - paradokument

TV 4

06:00 Strażnik Teksasu - film akcji **07:55** Bogaty Dom - Biedny Dom - program paradok. **08:55** Policjantki i Policjanci - serial paradok. **10:55** Na Ratunek 112 - serial obyczajowy **11:55** Trudne sprawy - program obyczajowy
14:55 Ktoś tu kłamie? **15:55** Łowcy skarbów. Kto da więcej **18:00** Policjantki i Policjanci - serial paradok. **20:00** Uroczysko - serial krym. **21:05** Sprawiedliwi - Wydział Kryminalny - serial policyjny **22:05** Sprawiedliwi. Trójmiasto
23:05 Opancerzony - sens., USA, 2009 **01:00** Love Island. Wyspa miłości - reality show **02:05** Hardkorowy lombard **02:35** Interwencja - magazyn reporterów **02:55** Śmierć na 1000 sposobów **03:25** Lubię disco! **04:25** Top 10 - Lista Przebojów **05:30** Telezakupy

TV Trwam

09:45 Oświadczenie Fundacji Lux Veritatis **10:00** Inf. dnia **10:15** Rozmowy niedok. **11:25** Myśląc Ojczyzna **11:35** Przyroda i ludzie **12:00** Anioł Pański **12:03** Inf. dnia **12:20** Wykłady z kongresu **12:50** Mateczniki Polskości **13:00** Poronin - Parafia Św. Marii Magdaleny **13:20** Przegląd Tyg. „Niedziela" **13:30** Msza św.
14:30 Misja Szczecin - Madagaskar **15:00** Po stronie prawdy **15:50** Ma się rozumieć **16:00** Inf. dnia **16:10** Z wędką nad wodę **16:35** Sól ziemi **17:05** Akademia pro-life **17:30** Odpowiedzialni za Kościół **17:55** Poczet Wlk. Polaków **18:00** Anioł Pański **18:05** Inf. dnia **18:15** Rozmowy niedok. **19:25** 40 dni ze św. Franciszkiem **19:30** Każdy maluch to potrafi **19:45** Modlitwa z udziałem dzieci **20:00** Inf. dnia **20:20** Różaniec **20:50** Głos Polski **21:00** Apel Jasnog. **21:20** Inf. dnia **21:40** Polski Punkt Widzenia

eprasa.pl e67d13201c

horoskop

przygotowała **Wiedźma Agata**



Baran
Twoim zadaniem na teraz jest uporanie się z poczuciem winy. Na szczęście wiesz doskonale, kiedy Cię poniosło i przeciwko komu. Teraz tylko ułóż sobie plan i przystąp do działania. Osoba, wobec której nie czujesz się komfortowo, będzie łatwiej dostępna, niż myślisz. Zbliżenie się nie będzie problemem, potrzebne są dobre chęci do zadośćuczynienia.



Byk
Więcej uwagi poświęć swojemu zdrowiu. Zrób potrzebne badania i zadbaj trochę o duszę i ciało. Zrób wszystko, aby być w zgodzie z samym sobą. Jeśli oddasz się odpoczynkowi, rób to bez poczucia winy. Wszelkie zabiegi potraktuj jako zasłużone, zbawienne i lecznicze. Postaw na pozytywne myślenie i odnajdowanie radości życia.



Bliźnięta
Z kilku decyzji trzeba będzie się wytłumaczyć. Przełożony będzie oczekiwał uzasadnienia dla podjętych działań. To może być dla Ciebie zaskoczeniem, bo nie najlepiej znosisz wszelkie ograniczenia i jesteś przekonany, ze postępujesz najlepiej pod słońcem. Szef chyba tak nie myśli. Zachowaj spokój i wróć na bezpieczną pozycję.



Rak
Nie podpisuj w biegu dokumentów ani nie podejmuj decyzji gdzieś w przelocie. W natłoku spraw i zdarzeń łatwo będzie o popełnienie błędu, a jego konsekwencje mogą Ci doskwierać przez długi czas. Przy odrobinie czujności unikniesz komplikacji, tym bardziej, że ktoś bliski zatroszczy się o Ciebie. Koniecznie posłuchaj jego podpowiedzi i rad.



Lew
Na jakiś czas odłóż planowanie wielkich zmian. Bieg wydarzeń narzuci Ci swoje tempo i kierunki działań. Będzie trochę niezaplanowanych podróży, spotkań, negocjacji. Możesz zostać poproszony o bycie mediatorem w długotrwałym sporze. To nie będzie jego ostatni etap, ale sporo możesz jeszcze naprawić.



Panna
Kilka ważnych dla Ciebie spraw zakończy się sukcesem. Będą to drobne osiągnięcia, ale znacznie poprawią Ci humor i dobrze nastawią do dalszych działań. Jednak w zasadniczych kwestiach los będzie nieco uparty, każąc Ci czekać na lepszy czas. Skoro na wielkie zmiany jeszcze nie pora, to skoncentruj się na tych małych i zajmij się nimi z należytą starannością.



Waga
Twoja samoocena może wymagać gwałtownej naprawy. Polecą w dół: wiara we własne możliwości, optymizm i przychylność ludziom. Koniecznie wprowadź zmiany w codzienny tryb życia. Więcej ruchu, obciążeń fizycznych, choćby krótkotrwała zmiana otoczenia. Przyda się też otwarcie na ludzi. Nie zamykaj się na świat.



Skorpion
Masz szczere intencje i dobre chęci, to jednak nie wystarczy, aby zadowolić partnera. Zamiast zaskakiwać go niespodziankami i uszczęśliwiać według własnego pomysłu, zapytaj go czasami o zdanie. Ponadto poświęć mu więcej czasu i uwagi. Dowiesz się całkiem ważnych rzeczy i odkryjesz, że rzeczywistość wygląda nieco inaczej, niż Twoje wyobrażenia.



Strzelec
Znajdziesz sposób na osobę, która skutecznie dotąd utrudnia Ci życie. Już prawie pogodziłeś się z tym, że co chwilę podrzuca Ci jakąś małą złośliwość, ale tym razem może być inaczej. Osoba ta może sama być w tarapatach i niechcący popełnić błąd. Wykorzystaj to, aby zamknąć całą sprawę i rozpocząć nowy rozdział bez zbędnych utrudnień.



Koziorożec
Jakaś wiadomość na chwilę całkowicie Cię zelektryzuje. Na szczęście wieści będą przesadzone i krok po kroku nastąpi ich weryfikacja. Jednak gdy wstąpisz na grunt rozliczeń, dowiesz się zaskakujących rzeczy, także na swój temat. Przygotuj się na ożywczy wiatr, który przewietrzy trochę Twoją poukładaną egzystencję. Ktoś zadba o to, abyś się nie nudził.



Wodnik
Porządkując swoje życie, najczęściej wykazujesz się odwagą. Jednak do czegoś masz wielką słabość i nie chcesz się z tym zmierzyć. Tymczasem potrzebne jest Twoje działanie, a wraz z nim stanowczość. Porzuć obawy, zostaw to innym, którzy boją się Twojej reakcji. Zagraj otwarcie i stawiaj mocne warunki. Tego się Twoi bliscy właśnie spodziewają.



Ryby
Codzienność przyniesie wiele pytań. Staniesz przed koniecznością znalezienia odpowiedzi, a wcale to nie będzie łatwe. Zapędzisz się w obszary rzadko odwiedzane, zdobędziesz nową, bardzo przydatną wiedzę, odkryjesz ciekawe zjawiska. Wiele rzeczy bardzo się uprości i trochę Ci będzie żal, że wcześniej nie wykazałeś się ciekawością. Teraz nie odpuszczaj.

kółko fortuny nr 7

W naszym kółku fortuny wystarczy odgadnąć podane hasło (ujawnione litery nie powtarzają się w haśle) i zadzwonić do redakcji w poniedziałek **o godz. 12.30** pod numer **52 334 88 88**. Numer konkursowy NIE JEST numerem premium. Opłata za połączenie zgodna z cennikiem operatora. Wygrywa pierwsza osoba, która dodzwoni się z prawidłową odpowiedzią. Rozwiązań pasujących do łamigłówki może być kilka. W takim przypadku trzeba liczyć na szczęście i trafić w hasło, które wymyśliliśmy w redakcji.

kółko **fortuny**
Kategoria:
Narzędzia

		O		E	

Wyrażam zgodę na przetwarzanie moich danych osobowych, tj. imienia i nazwiska oraz adresu przez Jo! Media spółka z ograniczoną odpowiedzialnością z siedzibą w Tucholi 89-500, ul. dra Karasiewicza 3 w celu uczestnictwa w konkursie o nazwie „Kółko fortuny". Zgodę wyrażam dobrowolnie. Wiem, że w każdej chwili będę mógł/mogła odwołać zgodę przez pisemne oświadczenie dostarczone do redakcji „Tygodnika Tucholskiego".



Rozwiązanie kółka nr 6 „Drożdże" (kulinaria).

nagrodę wygrywa:

Małgorzata Pruska z Legbąda
– zestaw książek ufundowany przez „Tygodnik Tucholski"

Nagroda do odebrania w redakcji.



krzyżówka nr 7

przygotowała **Bożena Olszewska**

POZIOMO:
2) dzień, w którym ludzie zgodnie z tradycją robią sobie żarty
4) część uprzęży końskiej
5) słaba kawa
6) wieść, pogłoska
8) masa serowa do wyrobu bryndzy
11) lato dla ucznia
14) szata, odzienie
15) wielka ropucha z Ameryki
17) zbrojownia
19) część mowy
22) jednostka siły
23) przędza z kokonów
24) pierwszeństwo, dominacja
25) witka wierzbowa
26) przeprowadza go dziennikarz
27) gatunek zająca

PIONOWO:
1) brednia, nonsens
2) wojskowa defilada
3) prania na lince
6) malaria, zimnica
7) mocne zamiłowanie do czegoś
9) krupnik lub barszcz
10) wyświetlany w kinie
11) statek na dnie
12) np. balsam do ciała
13) huta, w której wytapia się cynę
16) jest nim mysz
18) wyrósł z brzydkiego kaczątka
19) gromadzony na czarną godzinę
20) najważniejsza bogini starożytnego Egiptu
21) włókno poliestrowe

Litery z pól ponumerowanych od 1 do 19 utworzą rozwiązanie – przysłowie ludowe

Z rozwiązaniem krzyżówki trzeba zadzwonić do redakcji w poniedziałek **o godz. 12.00** pod numer **52 334 88 88**. Numer konkursowy NIE JEST numerem premium. Opłata za połączenie zgodna z cennikiem operatora. Wygrywa pierwsza osoba, która dodzwoni się z prawidłową odpowiedzią.

Wyrażam zgodę na przetwarzanie moich danych osobowych, tj. imienia i nazwiska oraz adresu przez Jo! Media spółka z ograniczoną odpowiedzialnością z siedzibą w Tucholi 89-500, ul. dra Karasiewicza 3 w celu uczestnictwa w konkursie o nazwie „Krzyżówka". Zgodę wyrażam dobrowolnie. Wiem, że w każdej chwili będę mógł/mogła odwołać zgodę przez pisemne oświadczenie dostarczone do redakcji „Tygodnika Tucholskiego".

Rozwiązanie krzyżówki nr 6 „Co minęło, już nie wróci".

nagrodę wygrywa:

Iwona Wojtasik ze Śliwic
– zestaw książek ufundowany przez „Tygodnik Tucholski"

Nagroda do odebrania w redakcji.

Uwaga! 20 października 2022 r. wprowadziliśmy zapis regulaminowy do konkursów: krzyżówki i kółka fortuny. Taka koncepcja ma na celu urozmaicić obie zabawy i dać szansę na wygraną większej liczbie chętnych uczestników. Zasada brzmi: Zwycięzczyni/zwycięzca jednego z konkursów (krzyżówki lub kółka fortuny) przez okres dwóch tygodni nie może wziąć udziału w konkursach (i w krzyżówce, i w kółku). Ponowny udział w konkursach jest możliwy w trzecim tygodniu/numerze „TT" przypadającym od momentu zwycięstwa. Przestrzeganie tej reguły będzie weryfikowane przez redakcję zarówno w momencie trwania telefonicznego przyjmowania odpowiedzi konkursowych, jak i podczas odbioru nagrody przez zwycięzczynię/zwycięzcę.

Zasada karencji dotyczy personaliów zwycięzców, jak również danego NUMERU TELEFONU, z którego padła zwycięska odpowiedź.

eprasa.pl e67d13201c

Cennik ogłoszeń drobnych ważny od 1.12.2022 r.

Ceny ogłoszeń drobnych: zwykłe: do 20 słów – **10 zł**, do 30 słów – **20 zł**, do 40 słów – **30 zł**;
pogrubione: do 20 słów – **20 zł**, do 30 słów – **40 zł**, do 40 słów – **60 zł**.

Użycie na początku ogłoszenia znaku, litery, przedrostka lub słowa niezwiązanego merytorycznie z ogłoszeniem i mającego na celu zmianę alfabetycznej pozycji ogłoszenia w danej rubryce skutkuje **potrojeniem** ceny ogłoszenia. Ostateczną decyzję, czy takie użycie ma miejsce, podejmuje redakcja.

Osoba, która składa zlecenie na reklamę lub ogłoszenie drobne w „Tygodniku Tucholskim" zobowiązuje się do przestrzegania Regulaminu przyjmowania reklam i ogłoszeń w „Tygodniku Tucholskim". Treść regulaminu dostępna w redakcji.

Ogłoszenia drobne do bieżącego numeru przyjmujemy **do wtorku do godziny 16:00**. Można też je dostarczyć do jednego z naszych punktów przyjmowania ogłoszeń drobnych. Termin przyjmowania ogłoszeń do bieżącego numeru w poszczególnych punktach (poza redakcją gazety) może się różnić (zwykle ogłoszenie trzeba dostarczyć do wtorku do godziny 12:00). ***Redakcja zastrzega sobie możliwość odmowy przyjęcia ogłoszenia bez podania przyczyny.***

Punkty przyjmowania ogłoszeń drobnych:
Tuchola: Redakcja „Tygodnika Tucholskiego", ul. Karasiewicza 3; **Gostycyn**: GS „SCh" sklep nr 7, Carrefour Express, ul. Bydgoska 17; **Śliwice**: sklep wielobranżowy „Sabina", ul. Dworcowa 4; **Bysław**: sklep p. Krzyżelewskiego, ul. Główna 61; **Kęsowo**: sklep „Farmer", ul. Główna 17; **Żalno**: sklep „Farmer", ul. Starowiejska 8; **Legbąd**: sklep p. Wolińskiego, ul. ks. Chudzińskiego 5a.

praca

Dam pracę

- Praca przy oczyszczaniu miasta, pielęgnacji zieleni (sprzątanie śmieci, zamiatanie, dmuchanie dmuchawami, grabienie, koszenie kosiarkami i kosami spalinowymi, pielenie, nawożenie, sadzenie roślin, podlewanie, przycinanie żywopłotów itd.), Tuchola, praca od marca. Wymagamy wstrzemięźliwości od alkoholu i prawa jazdy kat. B, www.ogrodypilarscy.eu, 608-789-695
- Zatrudnię spawacza. Praca w Tucholi. Produkcja kontenerów, 609-442-585

Szukam pracy

- Prace ogrodowe, leśne, ścinka drzew, przycinanie konarów itp., tel. 781-415-125

nieruchomości

Sprzedam

- Działki budowlane, 800-3000 m², 100 m od jeziora, 100 m od lasu, 60 zł/m², 512-551-865
- **Garaż murowany, Tuchola, ul. Witosa, osiedle Cegielniana, brama na pilota, tel. 886-405-144**
- **Mieszkanie, Tuchola, 48 m², atrakcyjnie umeblowane, III piętro, nowa kuchnia z AGD, nowa, ekskluzywna łazienka, winylowe podłogi, szklane drzwi, 886-405-144**
- **Unikatowa działka budowlana, 1033 m², Przy Szosie Bydgoskiej, ogrodzona 14-letnimi świerkami srebrnymi i tujami, media, warunki zabudowy, nowe mapki, 886-405-144**

Kupię

- Ziemię rolną kupię, może być z budynkami, 888-047-905

Oddam w najem

- Mieszkanie w bloku, ul. Dworcowa 1/4, Tuchola, I piętro, umeblowane, 781-546-139
- Na pokój umeblowany z dostępem do kuchni i łazienki pana pracującego przyjmę, Tuchola, 781-546-139
- Wynajem parkingu dla samochodów ciężarowych, autobusów, dostawczych, osobowych, monitoring, ochrona, Tuchola, 536-815-138
- Wynajem warsztatu dla samochodów ciężarowych, osobowych, dostawczych, wynajem pomieszczenia z maszynami do wulkanizacji do aut osobowych i ciężarowych, 536-815-138

kupno

- Skupujemy bydło: byk do 18,50 zł/kg, jałówka do 16,50 zł/kg, krowa do 15 zł/kg, (52) 332-30-88, 606-167-635

różne

- Biuro Tłumaczeń – wszystkie języki europejskie + inne (44), Sępólno Kraj., Nowy Rynek 8 (8-16.30), (52) 388-37-38, 602-739-670, grametwm@wp.pl
- Zwrot podatku + zasiłki: Austria, Anglia, Belgia, Holandia, Niemcy. Sępólno Kraj., Nowy Rynek 8, 602-739-670, grametwm@wp.pl

usługi

- Adaptacja poddaszy, budowy mieszkań A-Z, remonty, docieplanie elewacji, zabudowa poddaszy, k-g, regipsy, szpachlowanie, malowanie, pokrycia dachowe, wolne terminy, 736-792-828
- Adaptacja, aranżacja, budowa poddaszy, pomieszczeń, docieplanie poddaszy wełną, podłogi OSB, kompleksowe wykończenie wnętrz, regipsy, gładzie, malowanie, układanie paneli, płytek, sufity podwieszane, ścianki działowe, tarasy, zadaszenia z drewna, ogrodzenia, A-Z, 725-530-485
- Budowa dachów, ciesielstwo, grzanie papy termozgrzewalnej, naprawy dachów, tarasów, balkonów, usuwanie przecieków, montaż blachy i parapetów, wymiana rynien, wszystko co związane z dachami, stawianie wiat, zadaszeń, garaży, domków, tarasów, 725-530-485
- Elektryk, 602-338-356, 784-700-127
- Usługi brukarstwo – polbruk, kamień, ścieżki, place, płoty, ogrodzenia, prace różne, tel. 606-957-271

motoryzacja

Sprzedam

- Audi A4 B6 1.9 TDI 130 KM (2004), automat, kombi, od 2021 r. w Polsce jeden właściciel, 6500 zł, 516-955-473
- Ford Kuga 2.0 TDCI (2015), 104.000 km, biały, pełne wyposażenie, serwisowany, stan idealny, 42.500 zł, Tuchola, 500-862-466
- Opel Astra J 1.4 LPG (2013), 111.000 km, biały, hatchback, serwisowany, stan perfekcyjny, 21.900 zł, Tuchola, 500-862-466
- Opel Astra K 1.6 CDTI (2017), 140.000 km, szary, kombi, światła LED, navi, pełne wyposażenie, 28.900 zł, Tuchola, 500-862-466
- Opel Meriva 1.4 B (2006), udokumentowany przebieg 123.000 km, klimatyzacja, elektryka, stan bdb., sprowadzony, 7900 zł, Tuchola, 500-862-466
- Opel Zafira 1.7 TDI (2008), 6-biegowy, przegląd, aktualne opłaty + opony letnie, 602-594-257, 530-234-677

Kupię

- Absolutnie auta dostawcze, osobowe, całe lub uszkodzone, skorodowane, stan i rok bez znaczenia, 516-955-473
- Absolutnie auta kupię osobowe oraz dostawcze, całe lub rozbite, na złom, z wyrejestrowaniem, 507-233-461

sprzedaż

- Bele siana i sianokiszonki 120x120, 693-844-125
- Brojlery żywe 1,7-2 kg, 19 zł/szt., połowa maja, kaczki pekin mięsne żywe 2-2,5 kg, 27 zł/szt., początek maja, Raciąż, 695-561-239
- Butla gazowa 5 kg do kampera, nowa, 602-594-257, 530-234-677
- Byczek, jałóweczka, mieszańce, odsadki, 600-743-094
- Drewno brzozowe, dębowe, kominkowe, możliwość transportu, 533-180-207
- Drewno bukowe, suche, luzem lub w workach, transport, 604-560-593
- Drewno opałowe – sosna sucha, kominkowe – brzoza, dąb oraz cienkie sosnowe, możliwość transportu, 509-959-707
- Drewno opałowe – sosna sucha, sosna rozpałkowa, kominkowe – dąb, brzoza, możliwość transportu, 509-959-707
- Drewno opałowe, połupane, różnego rodzaju, tel. 513-921-882
- Drewno opałowe, sucha sosna i czeremcha, atrakcyjne ceny, możliwość dowozu, 797-286-820
- Drewno opałowe, workowane, rozpałkowe, kominkowe, suche – sosnowe, świerkowe, liściaste, obrzyny tartaczne, trociny, z dowozem + transport towaru, cięcie, 509-161-734
- Groch Batuta, łubin gorzki Karo, do siewu lub do karmienia oraz traktor Deutz-Fahr Agroplus 315, 1350 mtg (2014), 664-863-495
- Groch Mecenas, słoma w belach 120x120, ok. 50 szt., brony 5-polowe, prasa Z-224 mała kostka, 502-273-402
- Kukurydza sucha, pszenica, groch, możliwość dowozu, 608-615-448
- Kurczęta brojlery, waga od 2,5 do 3 kg, cena 9 zł/kg, termin sprzedaży 21-24.03, transport gratis, 886-762-103
- Kurki odchowane 20-tygodniowe i 23-tygodniowe Rossa, zamówienia marzec, kwiecień, maj, Lubiewo, 660-269-886
- Kurki odchowane, 18-tygodniowe – zamawiać na 28 lutego, 20-tygodniowe – zamawiać na 14 i 28 marca, Lubiewo, Hallera, tel. 601-304-239
- **Miód, pyłek pszczeli i pierzga pszczela, tel. 536-346-278**
- Narożnik, nowy, kolor popiel, Tuchola, 604-628-692
- Owies Poker, czyszczony, do siewu lub do palenia, Kęsowo, tel. 787-129-492
- Owies, Ostrowite, 608-532-431
- **Papuga amazonka 1,5-roczna wraz z klatką, zaobrączkowana, 1800 zł, 884-863-959**
- Piasek (pospółka) oraz czarnoziem do ogrodu, 534-665-535
- Przyczepka Sam do przewozu zwierząt, stan bardzo dobry, wóz konny plus osie, śrutownik kamienny, brony zawieszane 5, owies, tel. 662-326-238
- Pszenica letnia, 734-130-897
- Pszenica ozima i letnia, pszenżyto, tel. 698-816-085
- Seradela, 609-210-427
- Seradela, 8 zł/kg, Legbąd, 608-593-829
- Siano – mała kostka, roztrząsacz 2-gwiazdowy do siana, 539-545-235
- Słoma w belach, 70 zł/szt., tel. 663-130-923
- Ziemniaki jadalne Denar, 1 zł/kg, pakowane po 15, 25 kg, z dostawą, również odsortowane – poniżej 45 mm, 508-292-245

Ogłoszenie płatne

Zarząd Gminnej Spółdzielni „SCh" w Tucholi, ul. Karasiewicza 3 ogłasza

przetarg ustny ograniczony na sprzedaż

działki niezabudowanej o nr. ewidencyjnym **1483/41** o pow. **6363 m²**, położonej w **Tucholi, ul. Transportowa 4**, dla której jest prowadzona KW nr **BY1T/00029765/3** w Sądzie Rejonowym w Tucholi.

Przetarg odbędzie się w siedzibie Spółdzielni przy ul. Karasiewicza 3 w Tucholi, w dniu **18.03.2026 r.** o godz. **9:00**.

Wpłacone wadium z terminem do dnia przetargu, tj. **18.03.2025 r.** do godz. **9:00**, nie podlega zwrotowi w przypadku nieobecności podczas licytacji.

Zastrzega się prawo odstąpienia od przetargu i jego unieważnienie bez podania przyczyny.

Bliższe informacje można uzyskać pod nr. tel. 52 334 22 83 lub 691 488 081 oraz w biurze Spółdzielni, ul. Karasiewicza 3 w Tucholi.

Reklama

KOMINY
501-671-531
502-671-531
691-644-441
- frezowanie i usuwanie sadzy szklistej
- powiększanie średnicy komina
- montaż rur kwasoodpornych
- montaż rozdmuchiwanych wkładów kominowych dla systemów powietrzno-spalinowych
- renowacja kominów metodą szlamowania

informator medyczny

UROLOG
dr n. med. Bartosz Brzoszczyk
specjalista urolog, androlog
Miejskie Centrum Lekarskie
ul. Świecka 27, Tuchola
przyjmuje **poniedziałek** 17.00-20.00
tel. **52 33 433 44**

auris med BADANIA SŁUCHU
APARATY SŁUCHOWE
refundacja z NFZ
poniedziałek, wtorek, czwartek 9.00-17.00
Tuchola, ul. Świecka 40
tel. 506-130-566

GABINET LEKARSKI SZRAJBER
Badania diagnostyczne i konsultacje lekarskie
lek. Marta Szrajber
USG specjalistyczne dzieci i dorosłych
lek. Yurii Szrajber
poradnia kardiologiczna dla dorosłych - w tym ECHO serca
Tuchola (Rudzki Most)
ul. Strzelecka 59/2
tel. 510 727 494

PRAKTYKA LEKARZA RODZINNEGO
Maciej Krauze
Bagienica 62, 89-520 Gostycyn
Wizyty prywatne w godz. 13:00-22:00
(w niedziele i święta po indywidualnym uzgodnieniu)
Możliwość wykonania USG na miejscu
info: facebook.com/krauze.gabinet
Tel. 791 029 403

SONUS-MED ***Mariola Gwizdała***
Aparaty słuchowe, badanie słuchu
- dobór i sprzedaż aparatów słuchowych
- badanie słuchu • wizyty domowe
- ABR, otoemisja, terapia szumów usznych
- baterie • refundacja NFZ, PCPR, PFRON

piątek 9.00-17.00 **tel. 504 298 407**
TUCHOLA, ul. Świecka 53/2

eprasa.pl e67d13201c

To jedno z najwyższych wyróżnień ministra kultury!

Zygmunt Kędzierski z Brązowym Medalem „Zasłużony Kulturze Gloria Artis”

Rzeźbiarz i malarz na szkle mieszkający w Przymuszewie (gm. Kęsowo) został uhonorowany przez Ministerstwo Kultury i Dziedzictwa Narodowego za zasługi dla kultury polskiej.

Uroczystość wręczenia Brązowych Medali „Zasłużony Kulturze Gloria Artis” odbyła się we wtorek (9 lutego) w Muzeum Okręgowym im. Leona Wyczółkowskiego w Bydgoszczy. Termin wydarzenia został wybrany nieprzypadkowo – właśnie tego dnia obchodzony jest Ogólnopolski Dzień Etnografii, Etnologii i Antropologii Kulturowej. Z wnioskiem o nadanie Brązowych Medali wystąpił Zarząd Główny Stowarzyszenia Twórców Ludowych w Polsce. Odznaczenie to należy do najwyższych wyróżnień przyznawanych przez Ministerstwo Kultury i Dziedzictwa Narodowego za zasługi dla kultury polskiej.

W gronie pięciorga nagrodzonych artystów znalazł się **Zygmunt Kędzierski**, twórca ludowy z Przymuszewa, którego domeną są rzeźba i malarstwo na szkle.

Popularyzator kultury ludowej i regionu

– Zygmunt Kędzierski jest jednym z najważniejszych postaci współczesnej kultury ludowej w województwie kujawsko-pomorskim. Jego dorobek obejmuje m.in.: mistrzowską twórczość w dziedzinie rzeźby i malarstwa na szkle, wieloletnią działalność na rzecz popularyzacji kultury ludowej, aktywny udział w środowisku twórców, w tym wieloletnie pełnienie funkcji prezesa Oddziału Bydgosko-Toruńskiego Stowarzyszenia Twórców Ludowych. Nie należy zapominać o prowadzonych przez niego działaniach animacyjnych, edukacyjnych i promocyjnych, które przyczyniają się do zachowania tradycji zarówno w regionie Krajny, jak i całego województwa – mówi wicewójt **Jagoda Has**, która wraz z przedstawicielkami KGW w Przymuszewie oraz twórczynią ludową **Anną Przytarską** wzięła udział w uroczystości wręczenia medali.

Jak dodaje, ich obecność była wyrazem szacunku i wsparcia dla artysty z Przymuszewa.

– Jesteśmy dumni, że twórca tej klasy reprezentuje Gminę Kęsowo i swoją pracą wzbogaca dorobek kulturowy całego regionu. Serdecznie gratulujemy panu Zygmuntowi tego wyjątkowego wyróżnienia – podkreśla reprezentantka lokalnego samorządu.



W trakcie wydarzenia twórcę ludowego wspierały m.in. przedstawicielki KGW w Przymuszewie, zastępczyni wójta Jagoda Has oraz małżonka artysty Franciszka i wnuczka Aleksandra.

„Zobowiązanie do dalszej pracy”

Czym dla samego artysty jest przyznane wyróżnienie? Zaznaczmy, kolejne w jego bogatym dorobku życiowym.

– Zobowiązaniem do dalszej pracy. W trakcie uroczystości w bydgoskim muzeum posypało się już kilka propozycji wystaw. Nie wiem, czy to zasługa otrzymanej nagrody, czy tego, że jestem, jaki jestem. Nigdy nie nadawałem się do siedzenia, patrzenia w okno i zajmowania się tym, co robią inni. Ja muszę coś robić w życiu – mówi Zygmunt Kędzierski.

Artyście trudno zliczyć wystawy, w których brał udział czy placówki eksponujące jego dzieła.

– Powtarzając za moją żoną: nie ma kontynentu na świecie, z wyjątkiem Antarktydy, na którym nie byłoby moich prac – stwierdza.



Artysta z Przymuszewa nie zwalnia tempa, cały czas tworzy, a na horyzoncie kolejna wystawa jego prac.



Zygmunt Kędzierski w towarzystwie Anny Kornelii Jędrzejewskiej, dyrektorki MOB oraz Piotra Hemmerlinga, wicewojewody kujawsko-pomorskiego, który wręczył nagrodzonym medale.

Samych dyplomów i dokumentów potwierdzających jego osiągnięcia zebrało się już 18 kilogramów!

Pasja, która towarzyszy mu od dziecka

Jak przyznaje rzeźbienie towarzyszy mu od najmłodszych lat. Jego fascynacja tą dziedziną twórczości zaczęła się od podpatrywania **Jana Konarskiego**, twórcy ludowego z Kluczborka.

– Wisiałem u pana Jana na płocie i patrzyłem, jak rzeźbi. W końcu dał mi kawałek drewna i nóż, kazał coś z tego zrobić. I tak zacząłem „dziobać”, choć mój tata, odżegnywał mnie od tego zajęcia. Sam był nauczycielem przedmiotów zawodowych w fabryce mebli. Dopiero gdy w wieku 13-14 lat zrobiłem na kiermasz maski z kory i zarobiłem na ich sprzedaży więcej niż tata w fabryce, przekonał się do mojego zajęcia – wspomina pan Zygmunt.

Jako pierwszy znaczący konkurs, w którym wziął udział i zaistniał, wskazuje ogólnopolski konkurs „Ziemia bliska sercu” w Toruniu.

– Wtedy Aleksander Błachowski przekonał mnie, żebym zaczął naprawdę poważnie traktować rzeźbę. Zaproponował mi też udział w warsztatach malowania na szkle. Naprawdę wiele mu zawdzięczam – mówi.

Obok nieżyjącego już wybitnego popularyzatora i animatoa twórczości ludowej Zygmunt Kędzierski wymienia jeszcze jedną osobę, która w dorosłym życiu nie pozwoliła mu zwątpić w obrany kierunek. To **Jan Przybysz**.

W dniu naszej rozmowy artysta ukończył rzeźbę św. Ambrożego – patrona pszczelarzy. Prace rozpoczął po godzinie 3:00 nad ranem.

Pan Zygmunt od kilku lat zmaga się z chorobą nowotworową.

– Dzięki sztuce nie mam czasu myśleć o tym, że coś mi dolega. To mi pomaga w procesie leczenia – przyznaje.

Myślami wybiega już do czerwca – wtedy w Muzeum Toruńskiego Piernika odbędzie się wystawa indywidualna jego prac.

– Wykształciłem tam wielu uczniów w zakresie wykonywania drewnianych form do piernika, które działają na zasadzie lustrzanego odbicia – mówi pan Zygmunt.

Agata Wiśniewska,
fot. Wojciech Woźniak MOB

Turniej Recytatorski „O Pióro Jana Brzechwy” w Tucholi

Ruszyły zapisy do kolejnej edycji Turnieju Recytatorskiego „O Pióro Jana Brzechwy”. Wydarzenie odbędzie się 23 marca. Do udziału w konkursie uczniów klas I-III szkół podstawowych z terenu powiatu tucholskiego zaprasza niezmiennie jego organizator – Tucholski Ośrodek Kultury.

Celem turnieju jest zainteresowanie najmłodszych sztuką recytacji, popularyzacja literatury dziecięcej oraz pielęgnowanie kultury „żywego słowa”. Konkurs ma także inspirować dzieci do twórczych poszukiwań i wspólnej zabawy, której tworzywem jest język polski.

Zgodnie z założeniami konkursu każdy uczestnik prezentuje jeden wiersz lub fragment prozy z literatury dziecięcej, w czasie nieprzekraczającym 3 minuty. Recytacja ma charakter indywidualny – nie są dopuszczone duety ani zespoły. Istotny jest także dobór repertuaru, który powinien być odpowiedni do wieku i możliwości dziecka. Dopuszczalne jest użycie prostego rekwizytu lub kostiumu w celu wzbogacenia recytacji, jednak nie zaleca się nadmiernej teatralizacji.

Liczba uczestników zgłaszanych przez szkoły zależy od ich wielkości: szkoły do 100 uczniów – po 1 uczestniku z każdego poziomu edukacyjnego, szkoły powyżej 100 uczniów – po 2 uczestników z każdego poziomu, szkoły powyżej 200 uczniów – po 3 uczestników z każdego poziomu.

Prezentacje oceniać będzie jury złożone z fachowców z dziedziny literatury, kultury „żywego słowa”, instruktorów teatralnych oraz polonistów. Na najlepszych recytatorów czekają nagrody rzeczowe, wyróżnienia oraz dyplomy.

Zgłoszenia należy przesyłać do 13 marca na adres Tucholskiego Ośrodka Kultury (Plac Zamkowy 8, 89-500 Tuchola) lub drogą mailową: tok@tuchola.pl.

Szczegółowych informacji udziela sekretariat Turnieju Recytatorskiego „O Pióro Jana Brzechwy” w Tucholskim Ośrodku Kultury, tel. 52 334 33 88. Koordynatorem konkursu jest **Natalia Mathia-Nosowicz**.

(aw)

eprasa.pl e67d13201c

Moda tucholska

Zajrzyj do babcinego kufra i stwórz wraz z muzeum wystawę o tucholskim stylu!

Muzeum Borów Tucholskich zaprasza mieszkańców do udziału w wyjątkowym projekcie, którego finałem będzie wystawa poświęcona wspomnieniom i pamiątkom związanym z ubiorem codziennym, szkolnym, zawodowym i świątecznym w Tucholi i okolicy, zmieniającym się na przestrzeni lat.

Tucholskie muzeum rusza z przygotowaniami do wystawy, która będzie nie ladą gratką nie tylko dla miłośników historii, ale i mody! W projekt pn. „Zaczarowana szafa. Podróż przez wieki tucholskiego stylu" włączyć może się praktycznie każdy. Wystarczy poświęcić chwilę na przejrzenie rodzinnych albumów z fotografiami, na których widać, jak „nosili się" mieszkańcy naszego regionu 25, 50, 75, 100 lat temu, a nawet wcześniej.

– Zachęcamy również do odszukania na strychach, w babcinych kufrach dawnych strojów, ubiorów – mówi **Wioletta Chabowska** z Muzeum Borów Tucholskich.

Odszukane rzeczy placówka chętnie wypożyczy na potrzeby stworzenia ekspozycji o modzie tucholskiej.

– Pieczołowicie się nimi zaopiekujemy. Zebrane materiały zostaną sfotografowane, opracowane i udostępnione w formie wystawy, na którą już teraz wszystkich zapraszamy – zapewnia pracownica muzeum.

Argumentów, dlaczego warto włączyć się w to przedsięwzięcie, jest kilka.

– Niewątpliwie najważniejszym jest współtworzenie jedynej w swoim rodzaju wystawy muzealnej. Dzięki temu uczestnicy wzmacniają swoją więź z miastem i jego historią. Ich odpowiednio wyeksponowane pamiątki będą bazą do stworzenia fascynującej historii mody.



Na zdjęciu Wioletta Chabowska z Muzeum Borów Tucholskich

Dodatkowym atutem staną się na pewno opowieści i wspomnienia – podnosi Wioletta Chabowska.

Odnalezione rzeczy, które nosiły nasze prababki, babki, pradziadkowie, dziadkowie, rodzice, jak i zdjęcia ilustrujące to, jakie ubrania noszono w poprzednim stuleciu, można przynieść do Muzeum Borów Tucholskich przy ul. Podgórnej 3. Dodatkowych informacji można zasięgnąć pod numerem tel. 52 334 21 89.

Uroczyste otwarcie wystawy odbędzie się w drugiej połowie kwietnia.

(aw)

Muzeum Borów Tucholskich

Maskenbal, czyli końcówka karnawału z przytupem!

Muzeum Borów Tucholskich po raz kolejny zorganizowało Maskenbal, czyli wydarzenie dla osób, które lubią się bawić i bliskie jest im kultywowanie borowiackiej tradycji karnawałowej. Było muzycznie, smacznie i zabawnie.

Od dawna wiadomo, że w Muzeum Borów Tucholskich każdy znajdzie coś dla siebie – wystawę, warsztaty czy... okazję do wspólnej zabawy. Tym razem serce tożsamości borowiackiej i miejsce, które z całą pewnością można nazwać encyklopedią wiedzy o Borach Tucholskich, zorganizowało Maskenbal.

Bawią się i podtrzymują dawne zwyczaje

12 lutego, czyli w tłusty czwartek w tucholskim muzeum odbyła się zabawa karnawałowa, w której udział wzięli mieszkańcy i lokalni twórcy. Wydarzenie nawiązywało do starego zwyczaju spotykania się, by wspólnie spędzić czas, potańczyć i długo biesiadować. Do spędzania czasu na parkiecie porywał **Dariusz Krygowski** oraz czuwające nad przebiegiem Maskenbalu: **Wioletta Chabowska**, **Lucyna Zdanowska** i **Karolina Talkowska** oraz **Danuta Landmesser**.

– Żeby wczuć się w klimat dawnych lat i zwyczajów, które kiedyś nasi przodkowie kultywowali, w muzeum staramy się powracać do takich wydarzeń i organizujemy tematyczne imprezy. Maskenbal, czyli bal maskowy, bal przebierańców najczęściej jest dla dzieci, ale dlaczego my dorośli nie moglibyśmy się bawić? – usłyszeliśmy od Wioletty Chabowskiej.

W wydarzeniu zorganizowanym przez Muzeum Borów Tucholskich udział wzięło ponad 30 osób. Każdy postawił na ciekawe przebrania – od diabłów, przez anioły i klimat francuskich



Sławka Mechlińska jako szykowny Diabeł.



Czy tylko nam na myśl przychodzi postać Diaboliny z serii filmów „Czarownica"?



W Kowboja z Dzikiego Zachodu wcielił się Grzegorz Szopiński.



Jolanta Bągorska – Pani Jesień.



Aniołkowi, czyli Mai Kożuch towarzyszył Diabełek.



Maskenbal, czyli zakończenie karnawału z przytupem!

więcej zdjęć na tygodnik.pl
filmy na facebook.com/tygodniktucholski



Francuska sztuka uliczna.

ulic po Dziki Zachód i służby. Warto dodać, że tego typu wydarzenia jak Maskenbal, w którym udział wzięły przede wszystkim starsze osoby, to doskonała okazja do chwili wytchnienia, zapomnienia o troskach i wyjścia z domu.

Bal karnawałowy to nie tylko wymyślne stroje. Były też animacje i konkursy, jak np. najlepiej przebrani goście. Tutaj jury, w którym przypadła nam zaszczytna rola, wyróżniło: **Jolantę Bągorską** (Pani Jesień), **Maję Kożuch** (Anioł), **Grzegorza Szopińskiego** (Kowboj) i **Sławkę Mechlińską** (Diabeł).

Jak na bal przystało, w jego trakcie można było skosztować wyśmienitych przekąsek: sałatki jarzynowej, galarety czy nieco mniej tradycyjnych, a bardziej nowoczesnych koreczków i deserków.

Tekst i fot. Anna Lipska

eprasa.pl e67d13201c

Świętowały nasze gospodynie.

Członkinie KGW są motorem napędowym wielu działań w sołectwach

W sobotę, 7 lutego, w BC-K Kęsowo odbyło się wydarzenie skierowane do kół gospodyń wiejskich z terenu gminy Kęsowo. Po raz kolejny panie do wspólnej zabawy zaprosił lokalny samorząd, w ramach uznania i podziękowania za ich całoroczną pracę na rzecz lokalnych społeczności.



Paulina Patek i Paulina Gnacińska z KGW w Obrowie nie miały sobie równych w konkursie „Jaka to melodia”.

Tegoroczna edycja wydarzenia pn. „Dzień Kobiet KGW Gminy Kęsowo” była już trzecią z kolei. Jej program podzielono na dwie części, oficjalną i zabawową. W wydarzeniu udział wzięły prawie wszystkie reprezentacje kół gospodyń wiejskich działających na terenie gminy Kęsowo. Łącznie jest ich 9, nie licząc KGW „Bractwo Mężczyzn”.

– Tego dnia chcieliśmy szczególnie podziękować wszystkim KGW za ich ogromny wkład w rozwój i integrację lokalnej społeczności. Panie przez cały rok tworzą kulturę naszej gminy, wspierają wydarzenia i uatrakcyjniają je przygotowywanymi przez siebie potrawami, angażują się w akcje społeczne i dbają o to, by tradycja była żywa. KGW są takim motorem napędowym wielu działań w sołectwach – mówi wicewójt **Jagoda Has**, która w imieniu władz samorządowych wraz z Przewodniczącym Rady Gminy Kęsowo **Andrzejem Pogorzelczykiem** złożyła paniom podziękowania i życzenia.

Wspomnijmy chociażby, że KGW zapewniają dania i obsługę na wigilię dla seniorów czy śniadanie wielkanocne. Mniejszych wydarzeń, w które się angażują w ciągu roku jest jeszcze cała masa.



Męska obsługa spisała się wzorowo!



Reprezentacja KGW w Wieszczycach w swoich pięknych strojach.

W trakcie sobotniej imprezy na ręce pań trafiły symboliczne podziękowania i czerwone róże. Przy tej okazji nie zabrakło wspólnych zdjęć. Po zakończeniu oficjalnej części przyszła pora na rozrywkę. Panie chętnie ruszyły na parkiet i brały udział w konkursach z nagrodami. Pojawiła się nuta rywalizacji, ale mocno okraszona uśmiechem. Liczyła się przede wszystkim dobra zabawa! Panie bawiły się do północy.

Całe wydarzenie zostało profesjonalnie obsłużone przez męską ekipę, która nie tylko prowadziła imprezę, ale także zadbała o komfort jego uczestniczek i to, aby każda z nich poczuła się wyjątkowo.

(aw), fot. UG w Kęsowie



Zaproszenie do wspólnej zabawy przyjęły również panie z KGW w Drożdzienicy.



W imieniu gminy podziękowania za całoroczne zaangażowanie, ale i najlepsze życzenia członkiniom KGW złożyli przewodniczący rady Andrzej Pogorzelczyk i zastępczyni wójta Jagoda Has.



Słodki akcent wieczoru – przepyszny tort!



Najbardziej liczną reprezentację stanowiło KGW w Kęsowie.



W ramach sobotniego wydarzenia przeprowadzono bardzo różnorodne konkursy i zabawy, które służyły integracji.

eprasa.pl e67d13201c

Ach, co to był za bal! Świetne przebrania i jeszcze lepsza zabawa!

W piątek (13 lutego) w Wiejskim Domu Kultury w Wielkiej Kloni odbył się bal karnawałowy dla dzieci i młodzieży. Dopisała frekwencja i dobra zabawa!


Zdjęcia na ściance ze Stitchem i Angel? Oczywiście!


Nawet paczka Tic Taców nie ominęła takiej imprezy.

Wzorem lat ubiegłych do wspólnego świętowania karnawału dzieci i młodzież zaprosiło sołectwo Wielka Klonia. Bal przebierańców rozpoczął się o godzinie 16:00 i od samego początku stał pod znakiem świetnej zabawy.

Wydarzenie prowadzili animatorzy z Kids Club, którzy z łatwością zachęcali uczestników do wspólnej aktywności. Mali i więksi przebierańcy nie mieli ani chwili wytchnienia. Piątkowe popołudnie wypełnione było licznymi konkursami i zabawami.

Jak to w karnawale, były też tańce! Na parkiecie szaleli m.in.: Grażyna (cała w cętki), wiewiórki – Alvin, Teodor i Szymon, Alicja z Krainy Czarów, Elsa z Krainy Lodu czy cała paczka Tic Taców. Świetne przebrania to już wręcz znak rozpoznawczy balu w Wielkiej Kloni, który z roku na rok przyciąga coraz więcej uczestników z zewnątrz.

Organizatorzy wydarzenia zapewnili słodki poczęstunek, m.in. w postaci gofrów, które rozchodziły się niczym świeże bułeczki. Z wypiekami na twarzy dzieci czekały na ogłoszenie wyników konkursu na królową i króla balu. Jury w składzie: **Barbara Nahorska** – sołtyska Małej Kloni **Katarzyna Henszczyk** – sołtyska Wielkiej Kloni oraz animatorzy z Kids Club, **Katarzyna** i **Szymon Wyrwasowie** stanęło przed bardzo trudnym wyborem. Oceniono, że najlepiej podczas balu bawili się **Natalka Frelke**, która wcieliła się w Skye z Psiego Patrolu oraz **Franciszek Sławiński** – siedmiolatek w stroju czarodzieja. Na głowy zwycięzców trafiły korony, a do rąk upominki.


To ta wspaniała szóstka zadbała o dziecięce podniebienia, serwując gofry.

Jakby atrakcji było mało, z wizytą wpadła wielka maskotka Angel, która zaprosiła uczestników balu do wspólnego tańca. Impreza trwała z powodzeniem do godziny 18:30.

– Bardzo dziękuję wszystkim zaangażowanym za pomoc. Cieszę się, że na bal przychodzi tyle dzieci i to nawet spoza sołectwa – podsumowuje w imieniu organizatorów sołtyska Katarzyna Henszczyk.

Tekst i fot. Agata Wiśniewska


Rywalizacja w trakcie konkursów była zacięta, ale wciąż przebiegała w wesołej atmosferze.


Królowa i Król Balu w towarzystwie członków komisji konkursowej.


Gofry były palce lizać!


Razem z dziećmi bawiła się wielka maskotka Angel.

Reklama

KOPALNIA KRUSZYWA
Oferujemy:
• piasek,
• glinę,
• ziemię z wykopów (do wyrównywania terenu),
• ziemię ogrodową,
• kamień polny,
• żwir.
Drew-Kos Sp. z o.o. Tuchola, ul. ks. ppłk. J. Wryczy 22 (przy skrzyżowaniu z ul. Garbary)
tel. 534 665 535, 52 334 38 38

KONCESJONOWANA AGENCJA OCHRONY MIENIA I OSÓB „BOS”
Mariusz Łaszewski
POSTAW NA BEZPIECZEŃSTWO
• projektowanie systemów alarmowych
• montaż • centrale telefoniczne
• internet bezprzewodowy
• konwoje • ochrona fizyczna
• monitoring
KORZYSTAJ Z USŁUG PROFESJONALISTÓW Z TUCHOLI!
Tuchola, ul. Przemysłowa 4, biuro@ochronabos.pl tel. 52 334 35 14, kom. 603 504 254, 502 722 217

eprasa.pl e67d13201c

„Zwykli – Niezwykli”. Na co dzień są żywą promocją gminy Gostycyn

Gostycyński samorząd po raz trzeci przyznał wyróżnienia sportowe osobom, dla których sport jest nie tylko wielką pasją, ale także codzienną pracą, zaangażowaniem i służbą na rzecz lokalnej społeczności. Do grona wyróżnionych statuetką „Zwykli – Niezwykli” dołączyło m.in. czworo trenerów oraz łuczniczka.



Nagrodzeni trenerzy i zawodniczka w towarzystwie władz gminy i członków Gminnej Rady Sportu.

Wręczenie statuetek pn. „Zwykli – Niezwykli” odbyło się w piątek (13 lutego) podczas uroczystej gali w Restauracji Borowiacki Wigor w Gostycynie. Jak podkreślił wójt **Ireneusz Kucharski**, przyznane wyróżnienia są wyrazem uznania nie tylko za osiągnięte wyniki sportowe, ale także za piękną, żywą promocję gminy Gostycyn.

– To także zachęta do dalszego rozwoju i sięgania po kolejne sukcesy – mówił włodarz, który w towarzystwie sekretarz **Hanny Kufel** oraz radnej i zarazem członkini Gminnej Rady Sportu **Grażyny Kidy** dokonał wręczenia statuetek.

Od brązu po platynę

Platynowe wyróżnienie otrzymał **Mariusz Wilkoński** za szczególne zasługi dla rozwoju sportu, wieloletnią współpracę, wsparcie inicjatyw sportowych oraz osiągane sukcesy.

Złote wyróżnienia przyznano trenerom piłki nożnej – **Jarosławowi Kuligowskiemu** (nie uczestniczył w gali), **Bartoszowi Kowalewskiemu** oraz **Łukaszowi Hinzowi** – za prowadzenie drużyn, pracę trenerską oraz zaangażowanie w rozwój sportu na terenie gminy.

Srebrne wyróżnienie trafiło do **Karoliny Gierszewskiej-Wajnert** za prowadzenie drużyny siatkarek oraz aktywną działalność na rzecz rozwoju piłki siatkowej i sportu w gminie.

Z kolei brązowym wyróżnieniem uhonorowano **Annę Brzękałę** (nieobecna podczas wydarzenia), która prowadzi zajęcia z warcabów i szachów dla dzieci. Brązowa statuetka trafiła również do **Agaty Kadzięli-Niemczewskiej** za rozwój łucznictwa oraz osiągnięcia sportowe o zasięgu ponadlokalnym. Młoda mieszkanka Łyskowa i zawodniczka Uczniowskiego Ludowego Klubu Sportowego „Zryw Dobrcz”, obecnie uczennica trzeciej klasy LO im. Bartłomieja Nowodworskiego w Tucholi, została powołana do kadry narodowej.



Agata Kądziela-Niemczewska uprawia nietuzinkową dyscyplinę sportu – łucznictwo. Za swoje osiągnięcia na tym polu została powołana do kadry narodowej.

Jest wsparcie, są sukcesy

W uroczystości udział wzięli także dyrektorzy szkół podstawowych – **Maria Sikorska** i **Marek Sass** oraz pozostali członkowie Gminnej Rady Sportu – **Iwona Polcyn**, **Marek Szweda** i **Krzysztof Muzioł**. Warto wspomnieć, że dwaj ostatni wymienieni są również posiadaczami platynowych statuetek.

Krzysztof Muzioł, gratulując świeżo upieczonym laureatom, zauważył, że gostycyński samorząd docenia sport, czego wyrazem są środki finansowe przeznaczane na ten cel.

– Dzięki temu możemy wspólnie działać. Myślę, że idziemy w dobrym kierunku. Mam nadzieję, że dalej będziemy współpracować i odnosić sukcesy – podkreślił działacz sportowy.

Po zakończeniu oficjalnej części wydarzenia rozmowy kontynuowano przy poczęstunku. Jak nietrudno się domyślić, jednym z tematów przewodnich był sport.

Warto dodać, że statuetki mają charakter honorowy i nie wiążą się z nagrodą finansową.

Tekst i fot. Agata Wiśniewska

Zmiany w zarządzie OSP w Gostycynie



Nowy zarząd OSP w Gostycynie. Prezes Miłosz Sucharski trzeci z lewej.

Obecny skład zarządu OSP w Gostycynie:

- **Miłosz Sucharski – prezes,**
- **Wiesław Anhalt – wiceprezes,**
- **Łukasz Podgórski – wiceprezes/naczelnik,**
- **Tomasz Giłka – zastępca naczelnika,**
- **Szymon Podgórski – gospodarz,**
- **Anna Fiegel – skarbnik,**
- **Roman Klatecki – sekretarz.**

Gostycyńscy druhowie mają nowego prezesa. Piotra Napiontka zastąpił na tym stanowisku Miłosz Sucharski.

Zebranie sprawozdawczo-wyborcze OSP w Gostycynie odbyło się w pierwszym tygodniu stycznia. W jego trakcie druhowie omówili szereg ważnych spraw dotyczących funkcjonowania jednostki oraz przyjęli gratulacje i podziękowania za dotychczasową pracę na rzecz lokalnej społeczności. Podziękowania skierowano również do odchodzącego zarządu jednostki, w tym prezesa **Piotra Napiontka**, za oddane pełnienie swojej funkcji oraz włożoną pracę na rzecz funkcjonowania gostycyńskiej OSP. W wyniku przeprowadzonych wyborów nowym prezesem został **Miłosz Sucharski**.

Władze Gminy Gostycyn podczas spotkania reprezentowali sekretarz **Hanna Kufel** oraz przewodniczący rady gminy **Ryszard Sucharski**, natomiast Komendanta Powiatowego PSP – **Łukasz Grugel**. On też przedstawił zebranym istotne informacje dotyczące bezpieczeństwa w domu, w tym możliwości montażu czujek tlenku węgla oraz dymu. Strażak omówił także zasady działania tego typu urządzeń oraz skutki zatrucia tlenkiem węgla. Wspomniał również o poradniku bezpieczeństwa i wskazał, że ochrona ludności będzie nakładała na jednostki OSP dodatkowe wymagania oraz nowe obowiązki.

(aw), fot. OSP Gostycyn

Pijany 33-latek za kółkiem

Tucholscy policjanci zatrzymali kierowcę, który kierował samochodem, mając w organizmie 1,4 promila alkoholu. Mieszkańcowi gminy Gostycyn grozi do 3 lat pozbawienia wolności.

Do zdarzenia doszło w nocy z 14 na 15 lutego w trakcie patrolu prowadzonego przez policjantów dbających o bezpieczeństwo mieszkańców powiatu tucholskiego. Mundurowi zwrócili uwagę na samochód poruszający się ulicą Bydgoską w Gostycynie, którego kierowca nie był w stanie utrzymać prawidłowego toru jazdy. Pojazd został zatrzymany do kontroli drogowej.

Już w trakcie rozmowy z kierującym funkcjonariusze wyczuli silną woń alkoholu. Przeprowadzone badanie alkomatem potwierdziło ich przypuszczenia – mężczyzna był nietrzeźwy.

– Urządzenie pomiarowe wskazało, że w organizmie mieszkańca gminy Gostycyn znajduje się około 1,4 promila alkoholu. Mundurowi zatrzymali mu prawo jazdy – informuje **Łukasz Tomaszewski**, oficer prasowy KPP w Tucholi.

Sprawa będzie miała swój finał w sądzie.

– Nieodpowiedzialnemu kierowcy grozi do 3 lat pozbawienia wolności oraz sądowy zakaz prowadzenia pojazdów – dodaje policjant.

(aw)

Ogłoszenie płatne

OGŁOSZENIE

Zgodnie z art. 35 ust. 1 ustawy z dnia 21 sierpnia 1997 r. o gospodarce nieruchomościami **Wójt Gminy Gostycyn** informuje, iż **19.02.2026 r.** został wywieszony na tablicy ogłoszeń Urzędu Gminy w Gostycynie, ul. Bydgoska 8, w sołectwach na okres 21 dni oraz zamieszczony na stronie Biuletynu Informacji Publicznej Gminy Gostycyn (http://www.bip.gostycyn.pl/) wykaz dot. dzierżawy gruntów położonych w Gostycynie, Pile, Małej Kloni.

Szczegółowe informacje można uzyskać w Urzędzie Gminy Gostycyn, pok. 2, tel. (52) 3367317.

Wójt Gminy Gostycyn
mgr Ireneusz Kucharski

OGŁOSZENIE

Zgodnie z art. 35 ust. 1 ustawy z dnia 21 sierpnia 1997 r. o gospodarce nieruchomościami **Wójt Gminy Gostycyn** informuje, iż **16.02.2026 r.** został wywieszony na tablicy ogłoszeń Urzędu Gminy w Gostycynie, ul. Bydgoska 8, w sołectwach na okres 21 dni oraz zamieszczony na stronie Biuletynu Informacji Publicznej Gminy Gostycyn (http://www.bip.gostycyn.pl/) wykaz dot. najmu garażu nr 7 położonego w Gostycynie przy ul. Słonecznej.

Szczegółowe informacje można uzyskać w Urzędzie Gminy Gostycyn, pok. 2, tel. (52) 3367317.

Wójt Gminy Gostycyn
mgr Ireneusz Kucharski

eprasa.pl e67d13201c

Pani Rozalia z Kamienicy skończyła 95 lat

Pani Rozalia Joskowska z Kamienicy dołączyła do grona 95-latków. Najserdeczniejsze życzenia w imieniu samorządu lokalnego złożyli jej wójt Ireneusz Kucharski oraz zastępczyni kierownika USC Maria Kuczyńska.

Pani **Rozalia Joskowska** swoje urodziny obchodziła dokładnie 14 lutego. Dwa dni później kwiaty i drobny upominek wręczyli jej przedstawiciele gminy.

– Gratulujemy wspaniałego wieku i życzymy wielu kolejnych lat w zdrowiu i szczęściu – mówili zgodnie wójt **Ireneusz Kucharski** i zastępczyni kierownika USC, **Maria Kuczyńska**.

Pani Rozalia jest mieszkanką gminy Gostycyn od 2009 roku. Wówczas wraz z rodziną przeprowadziła się do Gostycyna, a od 2012 roku mieszka w Kamienicy. Przez wiele lat pracowała jako magazynierka. Po przejściu na rentę, a następnie emeryturę, poświęciła się życiu rodzinnemu i wspólnie z mężem wychowała dwie córki. Doczekała się pięciorga wnuków oraz dziesięciorga prawnuków.

Obecnie jubilatka chętnie ogląda seriale, a w wolnym czasie spaceruje, jeśli tylko pozwala na to pogoda.

(aw), fot. UG w Gostycynie



Pani Rozalia w otoczeniu najbliższych i gminnych urzędników.

Witamy na świecie

W ciągu kilku ostatnich dni przyszli na świat: Fot. (aw), (al)



Maria Adrych, 10.02, 3950 g, 58 cm, Pamiętowo



Łucja Biłanicz, 10.02, 3820 g, 58 cm, Upiłka



Kordian Porażyński, 10.02, 3340 g, 54 cm, Bysław



Zuzanna Borzyszkowska, 10.02, 3200 g, 55 cm, Drożdzienica



Witold Idzikowski, 10.02, 3760 g, 58 cm, Sępólno Krajeńskie



Ignacy Kaźmierczak, 12.02, 3450 g, 57 cm, Tuchola



Elena Zielińska, 12.02, 3500 g, 57 cm, Piece



Aleksander Cebo, 13.02, 2540 g, 50 cm, Wymysłowo – Sypniewo



Maksymilian Domagała, 12.02, 3310 g, 54 cm, Wymysłowo







eprasa.pl e67d13201c

kronika policyjna

● W poniedziałek 9.02 o godz. 23:00 na drodze leśnej w Płazowie kierujący Renault stracił panowanie nad pojazdem i uderzył w przydrożne drzewo. Trwają czynności wyjaśniające ws. wykroczenia, którego dopuścił się 35-letni Tucholanin.

● We wtorek 10.02 w Lińsku policjanci ze Śliwic zatrzymali 53-latka (zam. gm. Śliwice) poszukiwanego na podstawie nakazu doprowadzenia przez Sąd Rejonowy w Tucholi. Mężczyznę doprowadzono do Zakładu Karnego w Chojnicach.

● W piątek 13.02 doszło do 10 zdarzeń na drogach naszego powiatu. O tym, co działo się tego dnia w Bysławiu na DW 240, szerzej piszemy na stronie 11.

● O godz. 8:05 w Tucholi na ul. Świeckiej kierujący ciężarówką Scania nie zastosował się do sygnalizatora przy przejeździe kolejowym, w wyniku czego uszkodził rogatkę, która zaczęła opadać na jego pojazd. Mężczyzna został pouczony.

● O godz. 16:10 w Lińsku na drodze gruntowej kierujący Fordem 45-latek z gm. Śliwice w trakcie omijania wpadł w poślizg i uderzył w stojącego Forda. Trwają czynności wyjaśniające ws. wykroczenia.

● O godz. 16:20 w Tucholi na ul. Świeckiej kierująca VW nie ustąpiła pierwszeństwa i zderzyła się z Oplem, którym kierowała 48-latka z gm. Tuchola. Do rąk 35-latki z gm. Cekcyn powędrował mandat.

● O godz. 22:00 na drodze wojewódzkiej nr 240 – trasa Bysław – Świecie – kierujący autem dostawczym zjechał z drogi i dachował. Posiadał 2 sądowe zakazy kierowania.

● W sobotę 14.02 o godz. 15:40 w Tucholi na ul. Warszawskiej kierująca BMW nie ustąpiła pierwszeństwa przejazdu i uderzyła w 2 pojazdy marki VW. Sprawczynią okazała się 32-latka, a poszkodowanymi 62- i 51-latka. Wszystkie panie są Tucholankami.

● O godz. 16:30 na trasie Bruchniewo – Lubiewo kierujące fordem S-max i Mondeo zderzyły się podczas wymijania lusterkami. Obie panie zostały pouczone.

G.



zmarli

† Tadeusz Olszewski, l. 67 – Zielonka
† Irena Zaremba, l. 74 – Śliwice
† Antoni Jan Andrearczyk, l. 73 – Śliwice
† Bogdan Marek Obuchowski, l. 71 – Tuchola
† Eugeniusz Baranowski, l. 88 – Przy Szosie Bydgoskiej
† Stanisław Lisowski, l. 89 – Tuchola
† Barbara Baryła, l. 54 – Bagienica

G.

kronika strażacka

● W minionym tygodniu w związku z chwilową odwilżą dochodziło do zalań piwnic w budynkach oraz podtopień dróg. W takich sprawach strażacy interweniowali 8 razy na terenie całego powiatu. Zdarzyły się też 4 pożary sadzy w kominach budynków. Do takich akcji wyjeżdżano głównie na terenie gm. Śliwice.

● W środę 11.02 o godz. 18:34 w Tucholi na Al. LOP strażacy pomogli w otworzeniu drzwi do mieszkania.

● W piątek 13.02 w Tucholi na łuku drogi przy ul. Bydgoskiej Opel Insignia wpadł do rowu. Pojazdem podróżowały 2 osoby dorosłe. Opuściły one pojazd samodzielnie, nie odniosły obrażeń. Strażacy zabezpieczyli miejsce zdarzenia. Wezwany na miejsce przez parę znajomy wyciągnął pojazd, który okazał się sprawny i można nim było kontynuować podróż.

● Tego samego dnia w Tucholi na ul. W. Szymborskiej w budynku mieszkalnym załączyła się czujka gazu i tlenku węgla. Przybyli na miejsce strażacy sprawdzili kotłownię, w której mieścił się kocioł gazowy oraz garaż. W obu pomieszczeniach potwierdzono obecność gazu – 5-10 ppm. Wyłączono kocioł, przewietrzono kotłownię i garaż. Sprawdzono również pomieszczenia mieszkalne, lecz nie stwierdzono w nich zagrożenia.

● We wtorek 17.02 minutę po północy w Śliwicach na ul. Kościelnej zauważono pożar na poddaszu murowanego budynku 3-kondygnacyjnego. Płomienie widoczne były na 1. piętrze, w obrębie komina. Wyłączono dopływ energii elektrycznej. Dwie mieszkające tam osoby same się ewakuowały. Rota gaśnicza wykonała przebicie w suficie i podała 1 prąd gaśniczy na podbitkę i belki konstrukcji dachu. W międzyczasie oddymiano pomieszczenia i sprawdzono piec opalany drewnem. Na bieżąco trwały prace rozbiórkowe, by dotrzeć do zarzewi ognia. Akcja trwała 3 godz. Użyto podnośnika i wozu ciężkiego z JRG Tuchola. Pożar gasiły też 2 zastępy z KSRG Śliwice.

G.

informator borowiacki

■ pogotowie
telefon alarmowy 999
Tuchola, ul. Nowodworskiego 14–18,

■ szpital
Tuchola, ul. Nowodworskiego 14–18, tel. centrala: 52 33 605 00, fax 52 33 605 04

■ przychodnie gminne
Cekcyn, ul. Dworcowa 6, tel. 518 633 635
Gostycyn, ul. Bydgoska 12, tel. 52 33 460 24
Kęsowo, ul. Łąkowa 1, tel. 52 33 440 13
Lubiewo, ul. Wojska Polskiego 41, tel. 52 33 493 79
Śliwice, ul. Szkolna 7, tel. 52 33 400 19
Tuchola, MCL, ul. Świecka 27: Poradnia Dziecięca, tel. 52 33 657 60; Poradnia Ogólna, tel. 52 33 433 44;

■ policja
telefon alarmowy 997, 112
Cekcyn, ul. Szkolna 2, tel. 47 75 23 515
Gostycyn, ul. Bydgoska 6/3, tel. 47 75 23 611
Śliwice, ul. ks. Sychowskiego 30, tel. 47 75 23 812
Tuchola, ul. Dworcowa 17a, tel. 47 75 23 200, 47 75 23 221, 514 970 549

■ straż pożarna
telefon alarmowy 998
Tuchola, ul. Sępoleńska 20, tel. 47 751 42 00

■ pogotowie gazowe
tel. alarmowy 992

■ posterunek energetyczny
tel. alarmowy 991 (Chojnice)

■ wodociągi
Tuchola, ul. Warszawska 7, tel. 52 33 450 58, 727 686 700 (telefony czynne całą dobę)
Tuchola, ul. Budowlana 2, „Tuchwod", tel. 52 33 433 08 (czynny całą dobę) tel. 509 227 526 (po godz. 15.00)

■ ciepłownia
Tuchola, ul. Witosa 4, tel. 52 55 90 297

■ starostwo
Tuchola, ul. Pocztowa 7, tel. 52 559 07 00, 52 559 07 30

■ urzędy gmin
Cekcyn, ul. Szkolna 2, tel. 52 33 475 50
Gostycyn, ul. Bydgoska 8, tel. 52 33 673 10
Kęsowo, ul. Główna 11, tel. 52 33 440 91
Lubiewo, ul. Hallera 9, tel. 52 33 493 10
Śliwice, ul. ks. Sychowskiego 30, tel. 52 33 407 10
Tuchola, pl. Zamkowy 1, tel. 52 56 425 00

■ urząd skarbowy
Tuchola, pl. Zamkowy 4, tel. 52 33 63 300 – do 328

■ Zarząd Dróg Powiatowych
całodobowy numer alarmowy tel. 696 050 438

Prosimy o informowanie redakcji o zmianach (tel. 52 33 630 50)

■ urzędy pocztowe
Bysław, ul. Główna 61, tel. 885 900 508
Cekcyn, ul. Wczasowa 3, tel. 52 33 472 00
Kęsowo, ul. Główna 32a, tel. 885 900 238
Gostycyn, ul. Bydgoska 6, tel. 52 33 460 60
Tuchola, ul. Świecka 25, tel. 52 33 486 01, 52 33 486 02, 52 33 486 10
Tuchola, al. LOP 9, tel. 885 952 166
Śliwice, ul. Dworcowa 37, tel. 52 33 400 77

■ informacja turystyczna
Tuchola, ul. Podgórna 3, tel. 52 33 421 89

■ informacja PKS
tel. 52 39 740 34 – Chojnice

■ ośrodki kultury
Cekcyn, ul. Szkolna 4, tel. 52 33 475 76
Gostycyn, ul. Główna 35, tel. 52 33 461 53, 513 141 122
Kęsowo, ul. Główna 7, tel. 52 33 440 92
Lubiewo, tel. 512 864 195
Śliwice, ul. Dworcowa 39, tel. 52 33 400 71, 579 470 156
Tuchola, pl. Zamkowy 8, tel. 52 33 433 88

■ muzea i wystawy
Tuchola, Muzeum Borów Tucholskich, ul. Podgórna 3, tel. 52 33 421 89
Wielki Mędromierz nr 20, Izba Tradycji (pojazdy i sprzęty zabytkowe), tel. 608 846 245, tel. 509 170 157, wstęp bezpłatny, muzeum udostępnione także dla osób niepełnosprawnych

■ biblioteki
Tuchola, Miejska Biblioteka Publiczna, ul. Pocztowa 7a, tel. 52 33 450 38, 518 336 164.
Bysław, biblioteka publiczna, filia, tel. 52 33 498 81
Cekcyn, ul. Szkolna 2, tel. 52 33 475 68
Gostycyn, Biblioteka Publiczna, ul. Sępoleńska 12a, tel. 52 33 462 51
Lubiewo, Biblioteka – Centrum Kultury i Promocji Gminy Lubiewo, ul. Wincentego Witosa 1, tel. 663 884 662
Śliwice, Gminna Biblioteka Publiczna, ul. Dworcowa 11, tel. 52 33 40 152

■ msze święte
Tuchola, Parafia pw. Bożego Ciała, ul. Świecka 24, godziny: 7^{30}, 9^{00}, 10^{30}, 12^{00}, 18^{00}, msza niedzielna w sobotę o 18^{00}.
• Parafia pw. Opatrzności Bożej, ul. Jana Pawła II 1, godziny: 8^{00}, 10^{00}, 11^{30}.
• Parafia pw. św. Jakuba Apostoła, ul. Chojnicka 28, godziny: 8^{30}, 10^{00}, 12^{00}, 17^{00}, msze niedzielne, Kiełpin, godz. 11^{00}, Białowieża, godz.16^{00}.
• Parafia pw. św. Bartłomieja, godziny: 8^{00}, 10^{00}, 12^{00} msze niedzielne.

■ Kościół Zielonoświątkowy „Słowo Życia"
ul. Bydgoska 7, Tuchola
nabożeństwo: niedziela, godz. 11^{00}
spotkanie modlitewne: wtorek, godz. 20^{00}

■ rzecznik konsumentów
Tuchola, Powiatowy Rzecznik Konsumentów, ul. Pocztowa 7, tel. 52 559 07 33

■ pomoc dla rodzin
Tuchola, ul. Nowodworskiego 14-18, szpital, poradnia uzależnień – AL-ANON, Grupa Samopomocowa Krewnych i Przyjaciół Alkoholików; spotkania w poniedziałki o godz. 18.00; tel. 888 586 777

Reklama, ogłoszenie płatne

Jarosławowi Nełce
oraz Jego Rodzinie
wyrazy serdecznego współczucia
z powodu śmierci
Taty
składają
Zarząd i Pracownicy
Przedsiębiorstwa Komunalnego
w Tucholi

Wszystkim, którzy dzielili z nami smutek i żal oraz uczestniczyli w modlitwach różańcowych i uroczystościach pogrzebowych mojego Męża
śp. **Kazimierza Trawczyńskiego**
krewnym, znajomym, sąsiadom i delegacji za modlitwę, przekazane kondolencje, wyrazy wdzięczności oraz podziękowania
składa żona z dziećmi i wnukami

Reklama





eprasa.pl e67d13201c

LIST DO REDAKCJI

Chcesz wypowiedzieć się w sprawie ważnej dla Tucholi, powiatu tucholskiego i całego regionu? Masz swoje zdanie? Wyślij nam list na adres biuro@tygodnik.pl, który opublikujemy na naszych łamach.

Likwidacja szkoły w Stobnie. Rodzina byłego właściciela tej ziemi wydała stanowisko

Stanowisko potomków Maksymilana Chylewskiego w sprawie wypowiedzi dotyczącej nabycia nieruchomości pod szkołę w Stobnie.

Podczas XXIII sesji Rady Miejskiej w Tucholi z dnia 30 stycznia 2026 r. Pan Burmistrz wypowiedział następujące słowa: „W czasie tej całej debaty, tego, co się wydarzyło po drodze w ostatnim ponad roku, padło wiele niedomówień, wiele półprawd, Państwo mnie łapiecie, mówiąc wprost za każde słówko. Ja się z każdej mojej wypowiedzi wytłumaczę, wyjaśnię Państwu. Za chwilę do tego dojdę, nie chcę za długo mówić, ale było dużo takich przekłamań, że ktoś tam dał działkę pod szkołę za darmo. No myśmy to sprawdzili, działka pod szkołę, mówię teraz o szkole w Stobnie, była zakupiona w 1965 r., była normalna transakcja, za normalną cenę. Bo to jest, nie chciałem być gołosłownym, więc można to było sprawdzić w księgach wieczystych, jest po tym ślad. Wiemy, jaka wówczas była średnia płaca itd., oczywiście była współpraca z mieszkańcem, któremu zaproponowano kupno tej działki, ale to budżet państwa pokrył koszt.”

Wypowiedź Pana Burmistrza pomija istotny element, tj. fakt, że nabycie nieruchomości nastąpiło w trybie ustawy o wywłaszczaniu nieruchomości z 1958 r, a nie jako swobodna, rynkowa transakcja między równorzędnymi stronami. Jako potomkowie Maksymiliana Chylewskiego czujemy się zobowiązani do przedstawienia pełnego stanu faktycznego wynikającego z dokumentów archiwalnych oraz aktu notarialnego.

Z aktu notarialnego z dnia 11 lutego 1965 r. wynika, że sprzedaż działki o powierzchni 0,9510 ha nastąpiła w trybie przepisów ustawy z dnia 12 marca 1958 r. o zasadach i trybie wywłaszczania nieruchomości. Już sama podstawa prawna sugeruje, że nie była to typowa rynkowa transakcja pomiędzy równorzędnymi podmiotami prawa cywilnego. Sprzedaż nieruchomości następowała w ramach procedury przewidzianej ustawą wywłaszczeniową, która w przypadku braku zgody właściciela przewidywała wszczęcie postępowania wywłaszczeniowego, a wywłaszczenie polega na tym, że organ publiczny pozbawia lub ogranicza prawo własności do nieruchomości dla realizacji celu publicznego, w tym przypadku budowy szkoły. W art. 6. ust. 1 tejże ustawy było zapisane, że: „Ubiegający się o wywłaszczenie obowiązany jest przed wszczęciem postępowania wywłaszczeniowego wystąpić do właściciela (w tym przypadku naszego taty Maksymiliana Chylewskiego) o dobrowolne odstąpienie nieruchomości i w razie porozumienia zawrzeć z nim w formie prawem przepisanej umowę zamiany lub umowę nabycia nieruchomości za cenę ustaloną według zasad odszkodowania przewidzianych w niniejszej ustawie”. Akt notarialny został podpisany 11 lutego 1965 r. Zanim do tego doszło, Prezydium Powiatowej Rady Narodowej w Tucholi wcieliło zapisy ustawy o zasadach i trybie wywłaszczania nieruchomości w życie. Efektem końcowym tego procesu była uchwała 38/122/64 w sprawie upoważnienia przedstawiciela Wydziału Oświaty Kultury Prezydium Powiatowej Rady Narodowej w Tucholi do zawarcia umowy kupna-sprzedaży wspomnianej działki, gdyż uznano to za niezbędne. Inwestor zastępczy – Powiatowy Inspektorat Dyrekcji Budowy Osiedli Robotniczych – 30 września 1962 r. sporządził notatkę, z której wynikało, że M. Chylewski wstępnie zgodził się na odstąpienie działki. Następnie, chociaż nie była skompletowana wymagana dokumentacja i nie była zakupiona działka, Wydział Budownictwa, Urbanistyki i Architektury Prezydium Powiatowej Rady Narodowej w Tucholi, wydał 2 kwietnia 1963 r. decyzję o lokalizacji szczegółowej na budowę szkoły podstawowej w Stobnie. Dopiero 20 kwietnia 1964 r. sporządzony został operat szacunkowy i ustalona kwota wykupu nieruchomości w wysokości 9.414,90 zł. Pan Burmistrz powiedział, że to było kupno za „normalną cenę”. Warto zaznaczyć, że według danych ZUS za 1964 r. średnie roczne wynagrodzenie wynosiło 21.792 zł (1816 zł miesięcznie). Oznacza to, że działka o powierzchni 9500 m² została wyceniona na nieco ponad 5 średnich miesięcznych wynagrodzeń (43% rocznego przeciętnego wynagrodzenia netto). Przy uwzględnieniu ówczesnych cen produktów rolnych (wg GUS) kwota ta odpowiadała w przybliżeniu równowartości 3,2 ton pszenicy lub około 4 tuczników. W kontekście gospodarstwa rolnego trudno uznać ją za adekwatną rekompensatę utraty ziemi. Wycena wraz z pismem o wyrażenie zgody na kupno i sprzedaż nieruchomości została przedstawiona 16 czerwca 1964 r., a 27 czerwca 1964 r. Maksymilian Chylewski wyraził zgodę na zawarcie wspomnianej umowy sprzedaży. Z naszych wspomnień wynika, że tata czuł się moralnie pokrzywdzony tą decyzją, miał poczucie niesprawiedliwości oraz utraty części rodzinnego majątku i wielokrotnie do tego wracał w rozmowach. Już od października 1964 r. wspomniana działka była zajęta przez Prezydium Powiatowej Rady Narodowej w Tucholi po to, by nie ponosić dodatkowych kosztów związanych z odszkodowaniem za ewentualnie niezebrane płody rolne.

Biorąc powyższe fakty pod uwagę, należy stwierdzić, że nawet gdyby nasz tata nie wyraził zgody na sprzedaż wspomnianej nieruchomości, to i tak doszłoby do postępowania wywłaszczeniowego, tylko prowadzonego przez Prezydium Wojewódzkiej Rady Narodowej w Bydgoszczy. Okoliczności te stanowią istotny element historycznego kontekstu tej transakcji.

Użyte sformułowanie o „normalnej transakcji za normalną cenę” nie uwzględnia trybu wywłaszczeniowego, w jakim nastąpiło nabycie nieruchomości. Wywłaszczenie przeprowadzone pod budowę szkoły podstawowej, mimo że formalnie uzasadnione celem publicznym, nie miało charakteru w pełni normalnego ani standardowego procesu. Ówczesne realia ustrojowe sprawiały, że możliwości właścicieli nieruchomości w zakresie negocjowania warunków oraz kwestionowania rozstrzygnięć administracyjnych były wówczas istotnie ograniczone. Decyzje podejmowano w sposób administracyjnie jednostronny, a mechanizmy kontroli społecznej czy sądowej były w znaczącym stopniu ograniczone. W praktyce wywłaszczenia realizowane w tamtym okresie nie zawsze zapewniały równowagę pomiędzy interesem publicznym a interesem właściciela nieruchomości. Brak pełnej transparentności, ograniczone standardy odszkodowawcze oraz podporządkowanie procedur celom polityczno-gospodarczym państwa powodowały, że standardy proceduralne i odszkodowawcze obowiązujące w tamtym okresie znacząco odbiegały od współczesnych zasad ochrony prawa własności.

Podkreślamy, że nie kwestionujemy dziś formalnej ważności zawartej w 1965 r. umowy. Uważamy jednak, że dla rzetelnej debaty publicznej konieczne jest przedstawianie pełnego kontekstu prawnego i faktycznego tej sprawy. Nieruchomość została przejęta przez państwo w jasno określonym celu publicznym – budowy i prowadzenia szkoły w Stobnie. A jeśli tak, to naturalnym i społecznie uzasadnionym kierunkiem jej dalszego wykorzystania jest kontynuacja funkcji oświatowej, a nie jej wygaszenie bez wskazania nowego celu. Uważamy, że mieszkańcy Stobna i Białowieży mają prawo do jasnej informacji oraz do uczciwej debaty o przyszłości nieruchomości, która od momentu jej przejęcia była związana z funkcją edukacyjną. Zmiana przeznaczenia nieruchomości nabytej w trybie ustawy wywłaszczeniowej wymaga szczególnej staranności i pełnej transparentności.

W związku z powyższym zwracamy się z pytaniem, jakie są plany Gminy Tuchola dotyczące dalszego przeznaczenia nieruchomości nabytej w trybie ustawy wywłaszczeniowej oraz jaki interes publiczny, w świetle jej historycznego celu, miałby uzasadniać odejście od funkcji oświatowej?

Z poważaniem
Potomkowie
Maksymiliana Chylewskiego

Ogłoszenie płatne

OGŁOSZENIE BURMISTRZA TUCHOLI

o rozpoczęciu konsultacji społecznych dotyczących projektu miejscowego planu zagospodarowania przestrzennego dla terenu położonego przy ulicy Piastowskiej w Tucholi

Na podstawie art. 17 pkt 11 ustawy z dnia 27 marca 2003 r. o planowaniu i zagospodarowaniu przestrzennym (Dz. U. z 2024 r. poz. 1130 z późn. zm. [1]), art. 39 i 54 ust. 2 i 3 ustawy z dnia 3 października 2008 r. o udostępnianiu informacji o środowisku i jego ochronie, udziale społeczeństwa w ochronie środowiska oraz o ocenach oddziaływania na środowisko (Dz. U. z 2024 r. poz. 1112, 1881, 1940, 1535) oraz w związku z Uchwałą nr XVI/118/25 Rady Miejskiej w Tucholi z dnia 23 maja 2025 r. w sprawie przystąpienia do sporządzenia miejscowego planu zagospodarowania przestrzennego

zawiadamiam

o rozpoczęciu konsultacji społecznych dotyczących projektu miejscowego planu zagospodarowania przestrzennego dla terenu położonego przy ulicy Piastowskiej w Tucholi, które będą prowadzone od 20 lutego 2026 r. do 2 kwietnia 2026 r. w następujących formach:

1. zbierania uwag do projektu planu w ww. terminie,
2. spotkania otwartego, poprzedzonego prezentacją projektu planu,
3. prowadzenia punktu konsultacyjnego.

Z projektem miejscowego planu można zapoznać się **w ww. terminie** w siedzibie Urzędu Miejskiego w Tucholi Plac Zamkowy 1 w godzinach pracy urzędu pokój nr 208 lub w Biuletynie Informacji Publicznej na stronie BIP Gminy Tuchola i na stronie: www.tuchola.pl w zakładce: Planowanie i zagospodarowanie przestrzenne.

Uwagi do projektu miejscowego planu należy składać **w nieprzekraczalnym terminie do 2 kwietnia 2026 r.** na piśmie utrwalonym w postaci papierowej (w siedzibie Urzędu Miejskiego w Tucholi w godzinach pracy urzędu (pn., śr., cz. 7.30-15.30, wt. 7.30-17.00 i pt. 7.30-14.00) lub na adres: 89-500 Tuchola, Plac Zamkowy 1) lub elektronicznej, w tym za pomocą środków komunikacji elektronicznej, w szczególności poczty elektronicznej (e-mail: info@tuchola.pl), na formularzu zgodnym ze wzorem stanowiącym załącznik do rozporządzenia Ministra Rozwoju i Technologii w sprawie wzoru formularza pisma dotyczącego aktu planowania przestrzennego (Dz. U. z 2023 r. poz. 2509). Formularz dostępny jest także na stronie BIP Gminy Tuchola i na stronie: www.tuchola.pl oraz w Urzędzie Miejskim w Tucholi, Plac Zamkowy 1, 89-500 Tuchola.

Składający uwagę podaje swoje imię i nazwisko albo nazwę oraz adres zamieszkania lub siedziby, oraz adres poczty elektronicznej, o ile taki posiada, a także wskazuje, czy jest właścicielem lub użytkownikiem wieczystym nieruchomości objętej uwagą, oraz może podać dodatkowe dane do kontaktu, takie jak adres do korespondencji lub numer telefonu.

Spotkanie otwarte dotyczące rozwiązań przyjętych w projekcie planu, poprzedzone prezentacją projektu miejscowego planu, odbędzie się po godzinach pracy urzędu **12 marca 2026 r. o godzinie 15.30** w sali nr 203 Urzędu Miejskiego w Tucholi, Plac Zamkowy 1, 89-500 Tuchola.

Punkt konsultacyjny dot. projektu miejscowego planu będzie prowadzony po godzinach pracy urzędu **4 i 19 marca 2026 r.** w siedzibie Urzędu Miejskiego w Tucholi, Plac Zamkowy 1, 89-500 Tuchola, pokój nr 208 **od 15.30 do 17.00**.

Jednocześnie, w związku z postępowaniem **w sprawie strategicznej oceny oddziaływania na środowisko**, przedmiotem której jest opracowanie prognozy oddziaływania na środowisko ww. projektu miejscowego planu, zgodnie z art. 39 ust. 1 w związku z art. 3 ust. 1 pkt 11 i pkt 14, art. 46 pkt 1 ustawy z dnia 3 października 2008 r. o udostępnianiu informacji o środowisku jego ochronie, udziale społeczeństwa w ochronie środowiska oraz o ocenach oddziaływania na środowisko (Dz.U. z 2024 r. poz. 1112, 1881, 1940, 1535), zainteresowani mogą zapoznać się z niezbędną dokumentacją sprawy **od 20 lutego 2026 r. do 2 kwietnia 2026 r.** w siedzibie Urzędu Miejskiego w Tucholi, Plac Zamkowy 1, 89-500 Tuchola, pok. 208, a także na stronie: www.bip.gmina-sepolno.pl w zakładce: Planowanie i zagospodarowanie przestrzenne oraz mogą składać uwagi i wnioski do prognozy oddziaływania na środowisko **w nieprzekraczalnym terminie do 2 kwietnia 2026 r.**

Uwagi i wnioski zgodnie z art. 40 ww. ustawy mogą być składane w formie pisemnej, ustnie do protokołu lub za pomocą środków komunikacji elektronicznej bez konieczności opatrywania ich bezpiecznym podpisem elektronicznym (e-mail: info@tuchola.pl).

Uwagi i wnioski rozpatrzone zostaną przez Burmistrza Tucholi. Zgodnie z art. 41 ww. ustawy uwagi i wnioski złożone po upływie terminu określonego w ogłoszeniu pozostaną bez rozpatrzenia.

Burmistrz Tucholi
Tadeusz Kowalski

Informacja o przetwarzaniu danych osobowych

Zgodnie z Rozporządzeniem Parlamentu Europejskiego i Rady (UE) 2016/679 z dnia 27 kwietnia 2016 r. w sprawie ochrony osób fizycznych w związku z przetwarzaniem danych osobowych i w sprawie swobodnego przepływu takich danych oraz uchylenia dyrektywy 95/46/WE (ogólne rozporządzenie o ochronie danych osobowych) informuję, że:

1. administratorem danych osobowych dot. projektu miejscowego planu zagospodarowania przestrzennego jest Gmina Tuchola, Pl. Zamkowy 1, 89-500 Tuchola, reprezentowana przez Burmistrza Tucholi;
2. kontakt z inspektorem Ochrony Danych w Urzędzie Miejskim w Tucholi możliwy jest pod numerem telefonu: 52 3363433 lub adresem e-mail: iod@tuchola.pl;
3. dane osobowe przetwarzane będą w celu sporządzania aktu planistycznego oraz na potrzeby związanego z tym celem postępowania administracyjnego, na podstawie art. 6 ust. 1 lit. c ogólnego rozporządzenia o ochronie danych osobowych z dnia 27 kwietnia 2016 r.

Dane szczegółowe dot. przetwarzania danych osobowych w związku z realizacja ww. ustawy znajdują się na stronie BIP Urzędu Miejskiego w Tucholi.

Jednocześnie informuję, że w związku z przetwarzaniem przez Burmistrza Tucholi danych osobowych uzyskanych w toku prowadzenia postępowań dotyczących sporządzania aktów planistycznych, o których mowa w ustawie o planowaniu i zagospodarowaniu przestrzennym, prawo o którym mowa w art. 15 ust. 1 lit. g ogólnego rozporządzenia o ochronie danych osobowych (uprawnienie osoby, której dane dotyczą, do uzyskania informacji na temat źródła, z którego zebrane zostały jej dane osobowe) przysługuje jedynie wtedy, jeżeli nie wpływa na ochronę praw i wolności osoby, od której dane te pozyskano.

1 Zmiany tekstu jednolitego zostały ogłoszone w Dz. U z 2024 r. poz. 1907, 1940, Dz. U z 2025 r. poz. 527, 680, 1668, 1847, z 2026 r. poz. 24

eprasa.pl e67d13201c

Piłka nożna

Walka z zimą. Z pięciu sparingów udało się rozegrać dwa. Kto odchodzi z drużyny?

Piłkarze Arkadiusza Gostomskiego nie są spełnieni w grze meczowej przed piłkarską wiosną. Z pięciu zaplanowanych sparingów odbyły się dwa. Wiemy, że – po Szymonie Redzie – skład Tucholanki opuści dwóch zawodników będących jednocześnie trenerami grup młodzieżowych klubu.

Mecze kontrolne są naturalnie wpisane w harmonogram każdej drużyny przygotowującej się do sezonu ligowego. Sparingi mają wskazać mocne i słabe strony. Owszem, tak było też w przypadku Tucholanki, jednak niewystarczająco.

– Jakiś czas temu zaplanowaliśmy pięć meczów kontrolnych, znaleźliśmy partnerów do gry, jednak na pewne rzeczy nie mamy wpływu – mówi trener **Arkadiusz Gostomski**. – Zima dała nam w kość i to zaważyło na tym, iż trzy mecze się nie odbyły. Zmrożone boiska i ślizgawica wyeliminowały z gry i nas, i rywali. Mecz w takich warunkach nie miałby sensu.

Tucholanie mieli skonfrontować się na boisku m.in. z Wisłą Fordon Bydgoszcz i Borowiakiem Czersk. Silny mróz uniemożliwił rozegranie tych spotkań. Wedle słów trenera dwa mecze nie dają całościowego obrazu zespołu, ponieważ to po prostu zbyt skąpy materiał do analiz. Będzie można powiedzieć coś więcej po kolejnych meczach, które są zaplanowane pod koniec lutego i na początku marca. Rywalami będą: Kolejarz Chojnice, Borowiak Czersk i Fala Świekatowo.

Bilans na zero – jedna wygrana, jedna porażka

Pierwsza gra kontrolna odbyła się poza domem. Borowiacy 24 stycznia zagrali z czwartoligową Bytovią Bytów. Panowały fatalne warunki i z pewnością wpłynęło to na poziom gry obu zespołów. Z różnych przyczyn na Kaszuby wyjechała Tucholanka licząca tylko trzynastu zawodników.

– Z dystansem podeszliśmy do tego meczu, traktując go, z całym szacunkiem dla przeciwnika, jako ostrzejszy trening, w którym mieliśmy po prostu zagrać, pobiegać, sprawdzić podstawowe aspekty obecności na boisku. Zaliczyliśmy mecz kontrolny jako początek większego cyklu sprawdzianów przed sezonem.



W niższej części kadru Szymon Kołodziejski. Zawodnik podjął decyzję: rezygnuje z gry.

Tucholanie przegrali 1:6 (1:3), a gospodarze dysponujący zdecydowanie bardziej licznym składem zagrali niemal dwiema jedenastkami.

Więcej można powiedzieć o drugim meczu choćby z racji debiutu młodego bramkarza Tucholanki, niespełna szesnastoletniego **Adriana Puppela**. Spotkanie z Piastem Człuchów rozegrano w Tucholi i gospodarze wygrali je wysoko (7:1, do przerwy 4:1). Tym razem kadra Tucholanki liczyła dwadzieścia osób i na pewno miało to przełożenie na samą grę, w końcu też wynik. Z młodych zawodników tucholskich, rzadziej widzianych w pierwszej drużynie, można wspomnieć jeszcze **Fabiana Bekera** i **Mateusza Januszewskiego**.



Z trenerem Arkadiuszem Gostomskim rozmawiamy o przygotowaniach Tucholanki do nadchodzącej rundy jesiennej. Na ten moment to nie walka z formą, a... zimą, która uprzykrza przygotowania do gry o punkty.

– Widać było na boisku, że chłopaki są głodni gry – podsumowuje trener. – Na analizy przyjdzie czas, tymczasem należy się cieszyć z wyniku, bo cały zespół przyłożył się do zwycięstwa.

Dwóch graczy odchodzi

Kadra Tucholanki uszczupli się o dwóch piłkarzy. Z zespołu odchodzą dwaj gracze, którzy jeszcze jako czynni zawodnicy prowadzili szkoleniową pracę z młodzieżą. Są to **Jakub Podlewski** i **Szymon Kołodziejski**. Ponadto, jak wcześniej informowaliśmy, z Tucholanki odszedł **Szymon Reda**.

Borowiacy trenują trzy razy w tygodniu, ale w grę wchodzą siłownia i hala, bo warunki wciąż nie pozwalają efektywnie spędzić czasu na zewnątrz. W opinii trenera frekwencja mogłaby być wyższa. W drugim tygodniu ferii Tucholanie trenowali codziennie. Przed nimi kolejne mecze przed ligą. Pierwsza walka o punkty to mecz z Gryfem Sicienko – już w weekend 14-15 marca.

Tekst i fot. Jarosław Kania



Ich już nie zobaczymy w składzie Tucholanki. Od lewej Jakub Podlewski i Szymon Reda.

Ogłoszenie płatne

OGŁOSZENIE BURMISTRZA TUCHOLI

o rozpoczęciu konsultacji społecznych dotyczących projektu miejscowego planu zagospodarowania przestrzennego dla terenu położonego przy ulicy Kasztelańskiej w Raciążu

Na podstawie art. 17 pkt 11 ustawy z dnia 27 marca 2003 r. o planowaniu i zagospodarowaniu przestrzennym (Dz. U. z 2024 r. poz. 1130 z późn. zm. [1]), art. 39 i 54 ust. 2 i 3 ustawy z dnia 3 października 2008 r. o udostępnianiu informacji o środowisku i jego ochronie, udziale społeczeństwa w ochronie środowiska oraz o ocenach oddziaływania na środowisko (Dz. U. z 2024 r. poz. 1112, 1881, 1940, 1535) oraz w związku z Uchwałą nr XVI/121/25 Rady Miejskiej w Tucholi z dnia 23 maja 2025 r. w sprawie przystąpienia do sporządzenia miejscowego planu zagospodarowania przestrzennego

zawiadamiam

o rozpoczęciu konsultacji społecznych dotyczących projektu miejscowego planu zagospodarowania przestrzennego dla terenu położonego przy ulicy Kasztelańskiej w Raciążu, które będą prowadzone od 20 lutego 2026 r. do 2 kwietnia 2026 r. w następujących formach:

1. zbierania uwag do projektu planu w ww. terminie,
2. spotkania otwartego, poprzedzonego prezentacją projektu planu,
3. prowadzenia punktu konsultacyjnego.

Z projektem miejscowego planu można zapoznać się **w ww. terminie** w siedzibie Urzędu Miejskiego w Tucholi Plac Zamkowy 1 w godzinach pracy urzędu pokój nr 208 lub w Biuletynie Informacji Publicznej na stronie BIP Gminy Tuchola i na stronie: www.tuchola.pl w zakładce: Planowanie i zagospodarowanie przestrzenne.

Uwagi do projektu miejscowego planu należy składać **w nieprzekraczalnym terminie do 2 kwietnia 2026 r.** na piśmie utrwalonym w postaci papierowej (w siedzibie Urzędu Miejskiego w Tucholi w godzinach pracy urzędu (pn., śr., cz. 7.30-15.30, wt. 7.30-17.00 i pt. 7.30-14.00) lub na adres: 89-500 Tuchola, Plac Zamkowy 1) lub elektronicznej, w tym za pomocą środków komunikacji elektronicznej, w szczególności poczty elektronicznej (e-mail: info@tuchola.pl), na formularzu zgodnym z wzorem stanowiącym załącznik do rozporządzenia Ministra Rozwoju i Technologii w sprawie wzoru formularza pisma dotyczącego aktu planowania przestrzennego (Dz. U. z 2023 r. poz. 2509). Formularz dostępny jest także na stronie BIP Gminy Tuchola i na stronie: www.tuchola.pl oraz w Urzędzie Miejskim w Tucholi, Plac Zamkowy 1, 89-500 Tuchola.

Składający uwagę podaje swoje imię i nazwisko albo nazwę oraz adres zamieszkania lub siedziby, oraz adres poczty elektronicznej, o ile taki posiada, a także wskazuje, czy jest właścicielem lub użytkownikiem wieczystym nieruchomości objętej uwagą, oraz może podać dodatkowe dane do kontaktu, takie jak adres do korespondencji lub numer telefonu.

Spotkanie otwarte dotyczące rozwiązań przyjętych w projekcie planu, poprzedzone prezentacją projektu miejscowego planu, odbędzie się po godzinach pracy urzędu **12 marca 2026 r. o godzinie 16.00** w sali nr 203 Urzędu Miejskiego w Tucholi, Plac Zamkowy 1, 89-500 Tuchola.

Punkt konsultacyjny dot. projektu miejscowego planu będzie prowadzony po godzinach pracy urzędu **4 i 19 marca 2026 r.** w siedzibie Urzędu Miejskiego w Tucholi, Plac Zamkowy 1, 89-500 Tuchola, pokój nr 208 **od 15.30 do 17.00**.

Jednocześnie, w związku z postępowaniem **w sprawie strategicznej oceny oddziaływania na środowisko**, przedmiotem której jest opracowanie prognozy oddziaływania na środowisko ww. projektu miejscowego planu, zgodnie z art. 39 ust. 1 w związku z art. 3 ust. 1 pkt 11 i pkt 14, art. 46 pkt 1 ustawy z dnia 3 października 2008 r. o udostępnianiu informacji o środowisku jego ochronie, udziale społeczeństwa w ochronie środowiska oraz o ocenach oddziaływania na środowisko (Dz.U. z 2024 r. poz. 1112, 1881, 1940, 1535), zainteresowani mogą zapoznać się z niezbędną dokumentacją sprawy **od 20 lutego 2026 r. do 2 kwietnia 2026 r.** w siedzibie Urzędu Miejskiego w Tucholi Plac Zamkowy 1, 89-500 Tuchola, pok. 208, a także na stronie: www.bip.gmina-sepolno.pl w zakładce: Planowanie i zagospodarowanie przestrzenne oraz mogą składać uwagi i wnioski do prognozy oddziaływania na środowisko **w nieprzekraczalnym terminie do 2 kwietnia 2026 r.**

Uwagi i wnioski zgodnie z art. 40 ww. ustawy mogą być składane w formie pisemnej, ustnie do protokołu lub za pomocą środków komunikacji elektronicznej bez konieczności opatrywania ich bezpiecznym podpisem elektronicznym (e-mail: info@tuchola.pl).

Uwagi i wnioski rozpatrzone zostaną przez Burmistrza Tucholi. Zgodnie z art. 41 ww. ustawy uwagi i wnioski złożone po upływie terminu określonego w ogłoszeniu pozostaną bez rozpatrzenia.

Burmistrz Tucholi
Tadeusz Kowalski

Informacja o przetwarzaniu danych osobowych

Zgodnie z Rozporządzeniem Parlamentu Europejskiego i Rady (UE) 2016/679 z dnia 27 kwietnia 2016 r. w sprawie ochrony osób fizycznych w związku z przetwarzaniem danych osobowych i w sprawie swobodnego przepływu takich danych oraz uchylenia dyrektywy 95/46/WE (ogólne rozporządzenie o ochronie danych osobowych) informuję, że:

1. administratorem danych osobowych dot. projektu miejscowego planu zagospodarowania przestrzennego jest Gmina Tuchola, Pl. Zamkowy 1, 89-500 Tuchola, reprezentowana przez Burmistrza Tucholi;
2. kontakt z inspektorem Ochrony Danych w Urzędzie Miejskim w Tucholi możliwy jest pod numerem telefonu: 52 336 34 33 lub adresem e-mail: iod@tuchola.pl;
3. dane osobowe przetwarzane będą w celu sporządzania aktu planistycznego oraz na potrzeby związanego z tym celem postępowania administracyjnego, na podstawie art. 6 ust. 1 lit. c ogólnego rozporządzenia o ochronie danych osobowych z dnia 27 kwietnia 2016 r.

Dane szczegółowe dot. przetwarzania danych osobowych w związku z realizacja ww. ustawy znajdują się na stronie BIP Urzędu Miejskiego w Tucholi.

Jednocześnie informuję, że w związku z przetwarzaniem przez Burmistrza Tucholi danych osobowych uzyskanych w toku prowadzenia postępowań dotyczących sporządzania aktów planistycznych, o których mowa w ustawie o planowaniu i zagospodarowaniu przestrzennym, prawo o którym mowa w art. 15 ust. 1 lit. g ogólnego rozporządzenia o ochronie danych osobowych (uprawnienie osoby, której dane dotyczą, do uzyskania informacji na temat źródła, z którego zebrane zostały jej dane osobowe) przysługuje jedynie wtedy, jeżeli nie wpływa na ochronę praw i wolności osoby, od której dane te pozyskano.

1 Zmiany tekstu jednolitego zostały ogłoszone w Dz. U z 2024 r. poz. 1907, 1940, Dz. U z 2025 r. poz. 527, 680, 1668, 1847, z 2026 r. poz. 24

eprasa.pl e67d13201c

Tucholscy bokserzy pod okiem mistrzyni

Nie próżnują bokserzy z Tucholskiej Grupy Boksu Olimpijskiego. Ferie to możliwość odpoczynku od szkolnej ławki, ale jeszcze zanim nastały, tucholscy bokserzy wybrali Cetniewo. Nie po raz pierwszy. Tam dobrze spożytkowali czas na obozie sportowym.

Intensywny tydzień poza domem – tym będą mogli pochwalić się dwaj Tucholanie, którzy w doborowym towarzystwie stawili się w Centralnym Ośrodku Sportu w Cetniewie, by tam zaznać przyjemności, choć wyczerpujących – sportowego życia pod okiem utytułowanej sportsmenki.

– W tym roku byli to tylko dwaj sportowcy z naszego miasta, bo nie zawsze możemy być w konkretnym miejscu większą grupą – mówi trener **Mikołaj Kęsik**. – Sam też nie mogłem uczestniczyć w obozie, ale zostawiłem zdolnych chłopaków pod sprawdzonym, fachowym okiem mistrzyni. Wszyscy mamy do niej pełne zaufanie.

Mowa o **Karolinie Koszewskiej** – mistrzyni świata i Europy w kickboxingu, mistrzyni Europy i zawodowej mistrzyni świata w boksie. To ona miała pod swoimi skrzydłami nie tylko Borowiaków, bo na obozie przebywali też reprezentanci innych klubów, jak choćby z Warszawy, Gdyni i Wejherowa. Dwaj Tucholanie, czyli **Łukasz Schreiber** i **Xavier Anguelov** pojechali do Cetniewa z zawodnikiem MKS-u Start Grudziądz – **Kornelem Wiśniewskim**. Przypomnijmy: tucholscy sportowcy z TGBO są formalnie zawodnikami grudziądzkiego klubu.

Każdy dzień obozu to praca nad techniką, taktyką i motoryką. Sportowcy także czerpali pełnymi garściami z doświadczeń zawodniczki i trenerki prezentującej światowy poziom i mającej doświadczenie we współpracy z najlepszymi.

Mistrzostwa okręgu coraz bliżej

Obóz w Cetniewie, jak też cykl sparingów, które bokserzy odbyli w Świeciu i Chojnicach, cały ciąg treningów w ostatnich tygodniach są podporządkowane ważnemu wydarzeniu sportowemu – mistrzostwom okręgu kujawsko-pomorskiego. Odbędą się one już w marcu.

– Jestem pełni optymizmu i przygotowani do konfrontacji z innymi zawodnikami w ringu – mówi Mikołaj Kęsik. – Wciąż trenujemy i zachowujemy rytm w tych przygotowaniach do samego końca. Zawsze jest jakaś praca do wykonania i tego się trzymamy. Cieszymy się, że możemy integrować się z innymi klubami. To cenne doświadczenie.

Jarosław Kania, fot. nadesłane



W Cetniewie Tucholanie przebywali drugi raz. Tu z koleżankami i kolegami z innych klubów.



Nad całą grupą bokserów czuwała utytułowana Karolina Koszewska.

Kręgle – Superliga kobiet

Jeden życiowy rekord, szpital w drużynie

KK Dziewiątka Wronki – MLKS Tucholanka JK M. Kiedrowski Tuchola 2:0

Mecz we Wronkach jawił się jako niezwykle trudny do wygrania dla Tucholanek zanim zawodniczki wyszły na tory do walki z kulą w ręce. Przyczyna była poważna: tylko pięć zawodniczek ze stolicy Borów pojechało do Wielkopolski, a pojedynków jest sześć. Stąd jasna sytuacja – jeden bój w parze trzeba było oddać bez walki. Sytuacja nie do pozazdroszczenia, bo jeden punkt już z góry miały zapewniony Wronczanki.

Luka w składzie nie zmniejszyła motywacji przyjezdnych, ponieważ Borowiaczki dziarsko stanęły do walki. Zacięty był pierwszy bój na torze. Zakończył się remisem 2:2, ale **Julia Bober** okazała się lepsza o 21 kręgli od **Natalii Bucholc** i to gospodynie zdobyły pierwszy punkt drużynowy. Druga walka w parze była rewanżem za pierwszą, ponieważ siostra Natalii **Dominika Bucholc** co prawda zremisowała z **Julią Sidło** 2:2 jak jej siostra wcześniej, ale Tucholanka była precyzyjniejsza o jedenaście strąceń. W punktach drużynowych nastąpił remis.

Magdalena Wysocka wyprowadziła zespół z Tucholi na prowadzenie, wygrywając z **Julią Brodziszewską**. Mimo że między paniami był remis, Borowiaczka była lepsza od rywalki o pięć trafień, dzięki czemu zmniejszyła przewagę Wielkopolanek w kręglach do także pięciu po trzech pojedynkach.

Zawodniczka bez rywalki, życiówka Tucholanki

Po trzecim pojedynku nastąpiła przewaga miejscowych zawodniczek. Młoda **Oliwia Pychowska** przegrała na czterech torach z **Wiktorią Jądrzyk**, która została zastąpiona przez **Lenę Woźniakowską**. Stan meczu po czterech bojach został wyrównany – było 2:2 w dużych punktach. Piąte starcie nie miało znamion rywalizacji, gdyż, jak wcześniej zaznaczyliśmy, tucholski tor był pusty z racji braku w składzie. Formalnością było kulanie bez przeciwniczki, a ów łatwy punkt bez walki zdobyły na spółkę **Jagoda Rainka** i **Natalia Konieczna**. Taka sytuacja sprawiła, że Wielkopolanki osiągnęły przewagę w kręglach niebotyczną – 622 strącenia więcej.

Ostatnia odsłona to popis **Aliny Pstrąg-Wiligały**, która pobiła swój rekord życiowy (wynik – 601 punktów). Pokonała ona **Sandrę Szczepską** 3,5:0,5 i zdobyła duży punkt dla swojego zespołu. Po sześciu starciach był remis 3:3, jednak dwa dodatkowe punkty drużynowe za przewagę w kręglach wpisały sobie miejscowe kręglarki i to one wygrały mecz.

– Przyjechałyśmy niepełnym składem, gdyż w ostatnim momencie rozchorowały się dwie zawodniczki – podsumowuje Alina Pstrąg-Wiligała. – Uważam, że zagrałyśmy z werwą, choć luki w stanie osobowym nie byłyśmy w stanie w jakikolwiek sposób wyrównać, by wpłynęło to korzystnie na wynik. Zagrałyśmy ambitnie, a ja się cieszę, że w mojej ulubionej kręgielni już jako dojrzała zawodniczka pobiłam rekord życiowy.

Bilans meczowy w liczbach to: 5:3 w punktach drużynowych, 14,5:9,5 w setowych, 3427:2850 w kręglach. Tucholanki wciąż pozostają na szóstej pozycji w Superlidze kręglarskiej kobiet.

Jarosław Kania, fot. nadesłane



Dumna ze swojego rekordu życiowego Alina Pstrąg-Wiligała.

eprasa.pl e67d13201c

Biegi górskie

Na progu sportowego marzenia



Przebył długą drogę wyzbywania się nałogu. Dziś jest wolny i szczęśliwy.

Historia Borowiaka mieszkającego od dłuższego czasu w Anglii jest znana. Podzielił się swoimi niełatwymi doświadczeniami życiowymi od upadku z powodu alkoholizmu do wyzwolenia się dzięki wsparciu najbliższych i – jak sam twierdzi – woli Boga. Teraz Jacek Nering stoi przed życiową szansą spełnienia marzenia. Można mu pomóc w realizacji tego, na co bardzo długo czekał.

– Gdy spojrzę z perspektywy czasu na to, czego dokonałem, wychodząc ze stanu zupełnego upadku, nie wierzę w ten cud – już na wstępie **Jacek Nering** wyraża własne zdumienie zmianą, jaka zaszła w jego życiu. – Rozpocząłem nowy etap i teraz wiem, że warto, można, nawet trzeba.

Co sportowiec ma na myśli? Zakwalifikowanie się do wydarzenia we Francji, wielce prestiżowego i znanego na świecie. Mowa o UTMB Mont-Blanc (Ultra-Trail du Mont-Blanc) – najbardziej uznanym w świecie sportu festiwalu biegów górskich odbywającym się raz w roku wokół masywu najwyższej góry na Starym Kontynencie. Centrum tej imprezy stanowi Chamonix – miasto pierwszych w historii zimowych igrzysk olimpijskich sprzed ponad stu lat. Sam bieg odbędzie się 28 sierpnia 2026 roku.



Wysoki zawodnik w środku to Jacek Nering. Tu podczas zdobywania pakietów punktowych – kamieni do biegu w Chamonix.



Z lewej sportowiec na początku swojej drogi. Z prawej – doświadczony zawodnik mający tysiące kilometrów w nogach.

Cztery kamienie biegowe wystarczyły

Jacek Nering wyjaśnia, że bieg pod Mont-Blanc to wymagające zawody o dystansie 171 km – ultramaraton z limitem czasowym 46,5 godziny; gromadzi on tysiące zawodników z wielu krajów. Byłoby ich jeszcze więcej, gdyby nie wymogi. Zakwalifikowanie się do światowego biegu to nie lada wyzwanie. Trzeba na to ciężko zapracować i mieć sporo szczęścia.

– Biegami górskim zainteresowałem się ponad dwa lata temu w Wielkiej Brytanii – kontynuuje swoją opowieść sportowiec. – Wówczas nawet nie myślałem o UTMB Chamonix. W miarę upływu czasu i szlifowania formy, różnych startów i zaliczania wielu tras zaczęła we mnie kiełkować myśl o ukoronowaniu tego wszystkiego. Zamarzyło mi się bieganie pod Mont-Blanc.

Od myśli do czynu – biegacz zaczął startować z ukierunkowaniem na UMTB. Podstawa to zdobycie tzw. kamieni biegowych. To określenie pakietów punktowych zdobywanych w różnych startach. Im ich więcej, tym lepiej, ale to nie wszystko. Zbiór punktów nie daje gwarancji startu, bo wszystko w rękach losu – dosłownie. Kamienie dają możliwość wejście do grona osób, z których dopiero losuje się uczestników UTMB. Jacek Nering zdobył tylko cztery kamienie biegowe. Szczerze wątpił, czy to wystarczy, by dostać się do grona wybrańców, z których tych właściwych ulubieńców losu dopiero się wybierze.

Udało się, ale droga jeszcze daleka

– Pamiętam, że przełomowy dla mnie w drodze po UTMB był start w Walii, czyli zeszłoroczny stukilometrowy bieg w Parku Narodowym Snowdonia – wspomina sportowiec. – Ukończyłem ten bieg i już wiedziałem, że mam marzenie, że jego realizacja może być w moim zasięgu. Zebrałem jednak tylko cztery kamienie, a wiem, że osoby nawet z dwudziestoma nie dostawały się do wielkiego biegu w Chamonix.

Nadszedł ważny czas zgłoszeń i losowania. Są dwa etapy wyznaczania uczestników UTMB. Pierwszy i główny tworzy listę biegaczy; ci, którzy nie mieli szczęścia, mają dodatkową szansę. Drugi etap to losowanie innych biegaczy w miejsce tych, którzy z różnych przyczyn zgłosili rezygnację i tym samym zwolnili miejsce na liście. I tu nastąpił sukces – Jacek Nering dostał maila potwierdzającego zakwalifikowanie się do Chamonix. Nie wierzył w tak szczęśliwe zrządzenie losu, ale gdy minęła euforia, czas było zastanowić się nad zebraniem środków na wyjazd do Francji.

Historia z helikopterem w tle

W listopadzie ubiegłego roku biegacz odebrał telefon od pewnej studentki, która poprosiła sportowca, by poprowadził bieg charytatywny. Chciano zebrać środki na utrzymanie śmigłowca ratunkowego w hrabstwie Lincolnshire. Jacek Nering bez wahania się zgodził i wydarzenie było na tyle udane, że w ramach wdzięczności usłyszał pytanie: „Jak możemy ci się odwdzięczyć?" Wówczas biegacz pochodzący z Borów nieśmiało spytał, czy można by też taki bieg zorganizować dla zebrania środków do jego startu w Chamonix.

– Młoda koordynatorka biegu „na helikopter" sprawnie zorganizowała też wydarzenie dla mnie – nie kryje radości sportowiec. – W założeniu ma to być wydarzenie integracyjne dla całych rodzin, w tym: bieg na dystansie od 2,5 do 10 km, pokazy sztuk walki, zumba, atrakcje dla dzieci, dyskoteka. Wszystko to 30 maja w Scunthorpe.

Biegacz zaprasza do kontaktu

Start na UTMB to dla sportowca z Polski duże wyzwanie finansowe, jednak z niego nie zrezygnuje, bo to jego całościowa droga od bycia na dnie pod sam szczyt w dosłownym ujęciu. Wyjazd na wielki bieg to duże koszty, dlatego warto na wszelkie sposoby wspomóc sportowca.

– Kto jest zainteresowany moją historią, chce ze mną porozmawiać, zagłębić się w temat i mnie jakkolwiek wesprzeć, będę wdzięczny, dlatego zapraszam na mój profil FB – kończy Jacek Nering. – Będę wdzięczny za zainteresowanie, wymianę słów, bo teraz wiem i rozumiem, że można zacząć żyć od nowa, walcząc z własnymi demonami, że warto o tym mówić. Wszystkim z góry dziękuję.

Jarosław Kania,
fot. profil FB Jacka Neringa

Tygodnik Tucholski

Piotr Paterski (redaktor naczelny), tel. kom. 505 166 687 (e-mail: piotr@tygodnik.pl)
Kamil Tajl, tel. kom. 781 770 703 (e-mail: kamil@tygodnik.pl)
Agata Wiśniewska, tel. kom. 781 770 702 (e-mail: agata@tygodnik.pl)
Anna Lipska, tel. kom. 452 541 700 (e-mail: anna@tygodnik.pl)

Redakcja: 89-500 Tuchola, ul. dra Karasiewicza 3, tel. 52 336 30 50.
Biuro czynne od 8:00 do 16:00 (w soboty nieczynne), e-mail: biuro@tygodnik.pl, **tygodnik.pl**
Sport: Jarosław Kania (e-mail: sport@tygodnik.pl);
współpracują: Halina Gut, Hanna Szulwic; rubryki stałe: Aniela Czyżyk, Bożena Olszewska;
sekretariat, skład komputerowy i łamanie: Krzysztof Janikowski (e-mail: biuro@tygodnik.pl); korekta: Halina Gut;
wydawca: Jo! Media spółka z ograniczoną odpowiedzialnością, 89-500 Tuchola, ul. dra Karasiewicza 3;
druk: Polska Press Sp. z o.o. Drukarnia w Bydgoszczy, ul. Grunwaldzka 229, tel. 52 584 86 60.
Redakcja zastrzega sobie prawo skracania i adiustacji oraz zmiany tytułów dostarczanych tekstów.
Redakcja nie odpowiada za treść reklam, ogłoszeń, życzeń oraz listów od czytelników.
Anonimów nie publikujemy. Tekstów niezamówionych nie zwracamy.
Teksty artykułów, zdjęcia i wzory reklam są chronione prawem autorskim.

Stowarzyszenie Gazet Lokalnych

DZIAŁ REKLAMY:
przedstawiciel na powiat tucholski: Kamil Tajl, tel. kom. 503 140 734, (e-mail: reklama@tygodnik.pl)
redakcja: Krzysztof Janikowski, tel. kom. 515 149 391, (e-mail: biuro@tygodnik.pl)
Ogłoszenia drobne do bieżącego numeru przyjmujemy do wtorku do godz. 16.00, a **reklamy i ogłoszenia ramkowe** do wtorku do godz. 12.00.

KLAUZULA INFORMACYJNA
Biorąc udział w dowolnym konkursie/plebiscycie i dostarczając do redakcji zdjęcie albo rozwiązanie konkursu/plebiscytu na kuponie, mailem, telefonicznie, za pomocą SMS-a czy w dowolny inny sposób, wyrażacie Państwo zgodę na przetwarzanie swoich danych osobowych wyłącznie w celu realizacji tego konkursu/plebiscytu oraz zgodę na publikację swego imienia i nazwiska oraz dostarczonego zdjęcia na łamach Tygodnika Tucholskiego.
Zgodnie z art. 13 ust. 1 i ust. 2 ogólnego rozporządzenia o ochronie danych osobowych z dnia 27 kwietnia 2016 r. informuję, iż:
- administratorem Pana/Pani danych osobowych jest Jo! Media spółka z ograniczoną odpowiedzialnością z siedzibą w Tucholi 89-500, ul. dra Karasiewicza 3.
- Pana/Pani dane osobowe będą przetwarzane tylko i wyłącznie w celu realizacji konkursu/plebiscytu, w którym Pan/Pani uczestniczy, na podstawie art. 6 ust. 1 pkt a wyżej wymienionego rozporządzenia
- Pana/Pani dane osobowe mogą zostać przekazane firmom Home.pl, ul. Zbożowa 4, Szczecin, Fibero Sp z o.o., ul. Wojska Polskiego 65, Bydgoszcz oraz Bild Presse Polska Sp. z o.o., ul. Żwirki 17, 90-539 Łódź w celu zapewnienia prawidłowego przebiegu konkursu.
- Pana/Pani dane osobowe będą przechowywane do czasu zakończenia konkursu, a dane zwycięzców przez okres wymagany prawem oraz przez okres przedawnienia roszczeń przysługujących administratorowi danych i w stosunku do niego.
- posiada Pan/Pani prawo dostępu do treści swoich danych oraz prawo ich sprostowania, usunięcia, ograniczenia przetwarzania, prawo wniesienia sprzeciwu, prawo do cofnięcia zgody w dowolnym momencie bez wpływu na zgodność z prawem przetwarzania, którego dokonano na podstawie zgody uzyskanej przed jej cofnięciem;
- ma Pan/Pani prawo wniesienia skargi do Prezesa UODO gdy uzna Pan/Pani, iż przetwarzanie Pana/Pani danych osobowych narusza przepisy ogólnego rozporządzenia o ochronie danych osobowych z dnia 27 kwietnia 2016 r.;
- podanie przez Pana/Panią danych osobowych jest dobrowolne. Jednak konsekwencją niepodania danych osobowych będzie brak możliwości uczestnictwa w konkursie/plebiscycie.
- Pana/Pani dane nie będą przetwarzane w sposób zautomatyzowany ani nie będą podlegały profilowaniu.

eprasa.pl e67d13201c

CykloCekcyn 2026. Z jednej strony wydarzenie rangi krajowych mistrzostw. Z drugiej kapitalna zabawa dla całych rodzin!

Same dobre wieści płyną z cekcyńskiej centrali kolejny raz przygotowującej tegoroczny CykloCekcyn – wydarzenie sportowe cieszące się świetną organizacją i coraz większą popularnością. Tym razem dajemy zapowiedź już zimą z dwóch ważnych powodów.

Zapisz się na CykloCekcyn2026!
https://www.ciscekcyn.pl/




CykloCekcyn z jednej strony można uznać już poważną imprezą wyczynową. Ale równie istotna i przyciągająca jest część rodzinna, także z miejscem dla najmłodszych.

Ruszyły zapisy

Duże powodzenie CykloCekcyna motywuje jego organizatorów, czyli działaczy Cisa Cekcyn i jednostki wspomagające, do podnoszenia prestiżu tej imprezy i propagowania jej. Skoro jest się czym chwalić, nie może to pozostać bez echa. Przypomnijmy: CykloCekcyn to wielka, terenowa impreza w biegu, marszu lub jeździe rowerem na orientację. Każdy może tu znaleźć coś dla siebie, czyli sposób przemierzania trasy oraz dystans. Nie do przecenienia są też integracja między zawodnikami, wspólnota rodzinna na trasie czy kontakt w naturą, bo trasy są wyznaczone w sercu Borów, w gminach Tuchola i Cekcyn. W tym roku wydarzenie odbędzie się w dniach 26-27 czerwca. Pojawienie się na trasie gminy Tuchola to nowość, o której pisaliśmy już w momencie podsumowywania poprzedniej edycji. Organizatorzy cieszą się, że władze gminy Tuchola wyraziły chęć włączenia się w to wydarzenie.

– Można przyjechać turystycznie do nas, wcześniej się do nas zapisać i bez żadnych zobowiązań zmierzyć się z samym sobą, wbiec, wjechać lub wejść na trasę – zachęca **Tomasz Słomiński** z cekcyńskiego klubu, główny organizator i koordynator zawodów. – Serdecznie zapraszamy. Jedno jest pewne, innej takiej imprezy w Borach Tucholskich po prostu nie ma.

Co ważne, ruszyły już zapisy, choć do wydarzenia jeszcze cztery miesiące. Na stronie Cisa Cekcyn i Facebooku klubu oraz CykloCekcyna można znaleźć wszystkie niezbędne linki do zapisów. Co ważne, wydarzenie wpisane jest w siatkę Pieszych Maratonów na Orientację – tu ich organizacją zajmuje się wyższy podmiot, a Cekcyn ma silną pozycję. Rzecz dotyczy tzw. TP50 – dystansu 50 kilometrów pokonanego w określonym limicie czasowym (8 do 12 godzin) z mapą i kompasem w ręce. Trzeba też meldować się na punktach kontrolnych, ale ich kolejność to indywidualny wybór sportowca.

W ramach imprezy mistrzostwa Polski

Nie bez powodu piszemy bardziej szczegółowo o dystansie TP50, ponieważ stanowi on gwóźdź programu tegorocznego CykloCekcyna. Ogólnie ten dystans jest klasyfikowany jako ogólnokrajowy Puchar Maratonów na Orientację. Mało tego: ta odległość plus TP100, czyli dwa razy dłuższa, są zaliczane do Mistrzostw Polski Maratonów na Orientację.

– Specjalna kapituła wyznacza jeden maraton jako mistrzostwa Polski dla tych dystansów i w tym roku właśnie my dostąpiliśmy tego zaszczytu przeprowadzenia zawodów wliczanych do najważniejszych w Polsce – mówi Tomasz Słomiński. – Skoro u nas, w Cekcynie, mają być wyłonieni najlepsi w Polsce z tytułami mistrzów, jest to na pewno nobilitujące i podnosi prestiż tego wydarzenia. W ramach tego koronnego dystansu klasyfikacja będzie podzielona na kobiety, mężczyzn i w przedziale wiekowym.

Wszystkich startujących i kibiców czeka w czerwcu nie lada honor startu w zawodach będących faktycznymi mistrzostwami Polski – na dystansie 50 km. CykloCekcyn jest ponadto włączony w struktury Pucharu Maratonów na Orientację, Pucharu Długodystansowych Imprez na Orientację i Pucharu Województwa Kujawsko-Pomorskiego Imprez na Orientację.

W podsumowaniu raz jeszcze: wszelkie informacje i zapisy można znaleźć na stronie ciscekcyn.pl, na FB – profile GLKS Cis Cekcyn i CykloCekcyn.

Jarosław Kania

To był bardzo udany tłusty czwartek


Natalia Kreja odebrała pączki przekazane przez PSS „Społem” Tuchola.

Tydzień temu, przez cały czwartek odwiedzaliście nas odbierając zestawy pączków przekazane przez PSS „Społem” Tuchola – specjalnie dla czytelników „Tygodnika Tucholskiego” i naszych fanów na Facebooku. Na naszym profilu przeprowadziliśmy zabawę, w której proponowaliście najciekawsze i oryginalne nadzienie pączka. Otrzymaliśmy ponad 80 odpowiedzi! Znajdziesz je wchodząc na profil na Facebooku „Tygodnika Tucholskiego”.

(pp)


W czwartek przed godz. 9:00 ustawiła się z gazetami kolejka naszych czytelników.


Bartosz Biernacki wziął udział w zabawie na Facebooku. Zasłużył na zestaw pączków.

ISSN 1234-6314 07

eprasa.pl e67d13201c