TYGODNIK LOKALNY
wspólnota lubartowska
I GMINY NIEMCE
lubartow.24wspolnota.pl
4 - 10 sierpnia 2026 r. ■ nr 31 (1067) ■ Cena 4,99 zł (w tym VAT 5%)


STRONA 22-23

88 Ann na lubartowskim Annowaniu

LUBARTÓW ■ KOCK ■ OSTRÓW ■ ABRAMÓW ■ FIRLEJ ■ JEZIORZANY ■ KAMIONKA ■ MICHÓW ■ NIEDŹWIADA ■ OSTRÓWEK ■ SERNIKI ■ UŚCIMÓW ■ NIEMCE



Tragiczna śmierć zasłużonego duchownego

Najprawdopodobniej wypadł z okna

Śledztwo w tej sprawie wszczęła prokuratura

STRONA R3

Ks. prałat Zbigniew Kuzia mieszkał w Serocku w gm. Firlej. Uroczystości pogrzebowe odbyły się w Lublinie i Firleju

Skradziono laptopa z danymi kilkuset mieszkańców

Kara dla starosty

STRONA R6

Młoda kobieta odebrała sobie życie na ołtarzu

Prokuratura zakończyła śledztwo

STRONA 8

Sledczy: Miejsce popełnienia czynu przez 37-latkę nie było przejawem manifestu religijnego

Jubileusz klubu z Lisowa

STRONA 24

108 lat życia pani Leokadii



Jedna z najstarszych mieszkanek Lubelszczyzny.
Czyta bez okularów.
Chętnie bierze udział w świętach, imieninach, grillach czy jubileuszach.

STRONA R15

fot. Archiwum rodzinne

Informator Powiatu Lubartowskiego
STRONA 5

REKLAMA
LUBARTOWSKIE CENTRUM KOMINIARSTWA
Czyszczenie, Przeglądy Ceeb, Odbiory.
Frezowanie (rozwiercanie), wkłady kominowe ceramiczne, nierdzewne, stalowe.
Uszczelnianie kominów, szlamowanie.
Budowa całych kominów i remonty ponad dachem.
Kominy Izolowane Kwasoodporne.
Tel. 781-495-997, 578 143 582

NFZ: Skarga na szpital zasadna

Chodzi o pacjenta odesłanego do Parczewa

STRONA 4

Łukasz Semeniuk z NFZ:
Zobowiązaliśmy dyrekcję szpitala w Lubartowie do udzielania gwarantowanej opieki zdrowotnej rzetelnie, kompleksowo, z należytą starannością



Komu nie bije dzwon

Echo zapomnianych świątyń Ziemi Lubartowskiej i Łęczyńskiej

Dom, w którym nie mieszkał cadyk Mendel z Kocka

S. 20-21

SKUP – KASACJA POJAZDÓW
Tel. 500 813 500
WYSOKIE CENY
WŁASNY TRANSPORT
ZAŚWIADCZENIE O KASACJI

Ubezpieczenia rolne
Dbamy o Twoje gospodarstwo



Ubezpieczenia Tomasz Przeworski
Kock, Piłsudskiego 17
tel. 785 922 261
ubezpieczenia-przeworski.pl
Placówka Partnerska
GENERALI | Proama
Materiał ma wyłącznie charakter reklamowy i informacyjny oraz nie stanowi oferty w rozumieniu ustawy z dnia 23 kwietnia 1964 r. Kodeks cywilny.

REKLAMA
Dom Pogrzebowy Małesa
ELASTYCZNOŚĆ CEN, BEZ KOMPROMISU W JAKOŚCI
BEZPŁATNA CHŁODNIA
Dyżur całodobowy: 501 688 811
www.malesa.com.pl

NOWY SALON OPTYCZNY W LUBARTOWIE
sferaoczu.pl
Z WYCIĘTYM OGŁOSZENIEM OTRZYMASZ - 100 ZŁ RABATU
REALIZACJE RECEPT NFZ / LEKARZ OKULISTA / OKULARY / DOBÓR SOCZEWEK KONTAKTOWYCH
UL. LUBELSKA 200
GALERIA TARGOWA
TEL. 575 700 538

N 2500
ISSN 2392-2184
9 772392 218608

LUB

eprasa.pl e6b8c1c013

STOPKA
wspólnota
TYGODNIK LOKALNY

Adres redakcji
ul. Ks. A. Szulca 1, 21-100 Lubartów,
tel.791 194 007,
e-mail: lubartow@24wspolnota.pl

Redaktor naczelny
Mateusz Orzechowski
lubartow@24wspolnota.pl

Dziennikarze
Marcin Kusyk
kusyk@24wspolnota.pl
Dominik Smagała
region24wspolnota@o2.pl

Dyrektor ds. marketingu i reklamy
Anna Mokrzycka
tel. 691 782 434
mokrzycka@24wspolnota.pl

Specjalista ds. reklamy
Agata Badziak
tel. 517 070 803
e mail: badziak@24wspolnota.pl

Specjalista ds. Marketingu i Reklamy
Ewa Jaszczak, tel. 691 648 641,
e-mail: kontakt@24wspolnota.pl

Sport: Mateusz Połynka

Skład - Jarosław Pałys

Wydawca
Wydawnictwo Wspólnota
Mateusz Orzechowski

Druk
Polska Press Drukarnia Białystok
ul. Ignatki 40/2

Księgowość
tel. 510 166 892

Kolportaż
tel. 791 193 007

Informacja o polityce ochrony danych osobowych Wydawnictwa Wspólnota dostępna jest na naszej stronie internetowej 24wspolnota.pl oraz w siedzibach redakcji.

TU NADASZ
OGŁOSZENIE
POWIAT LUBARTOWSKI

Lubartów
- Redakcja ul. Ks. Szulca 1
- Lombard Karat ul. Lubelska 33

Kamionka
- Sklep Karolina ul. Lubartowska 12

Ostrów Lubelski
- Witex Witold Barszcz ul. Żabia 2

Ostrówek
- Sklep Korona, Ostrówk Kolonia 12

Kock
- Ubezpieczenia Tomasz Przeworski, ul. Piłsudskiego 17 (obok Stokrotki)
- Ubezpieczenia Tomasz Przeworski, ul. Kleeberga 10 (obok Biedronki)

Jeziorzany
- Dom Handlowy Anna Blicharz, ul. Rynek 24

Michów
- Komis Bogusława Staniak ul. Rynek I 21

MASZ TEMAT? ZADZWOŃ
791 194 007

ZNAJDŹ NAS NA facebook

Burmistrz wręczył nauczycielom akty mianowania

28 lipca nauczyciele z lubartowskich szkół otrzymali nadania stopnia awansu zawodowego nauczyciela mianowanego. Wręczył je burmistrz Krzysztof Paśnik.

Marcin Kusyk



fot. Urząd Miasta Lubartów

Akty mianowania otrzymali: Katarzyna Dziedzic, Kalina Krówczyńska, Karolina Zyga, ks. Patryk Mękal, Ewelina Budzyńska, Ewa Mazurek, Ewa Rycerz, Emilia Truszkowska, Małgorzata Szczygieł

Koncerty i fire show na dożynkach w Sernikach

Serniki zapraszają na dożynki 23 sierpnia.

Dożynki zaczną się od mszy świętej w kościele parafialnym w Sernikach o godz. 12. O godz. 13.30 rozpocznie się część oficjalna - prezentacja wieńców dożynkowych.

Godz. 14.30 to pokaz talentów z gminy Serniki. O godz. 16 zostanie rozstrzygnięty konkurs na najpiękniejszy wieniec dożynkowy.

Godz. 16.15 to początek występów dzieci ze szkoły tańca Pauliny Budki, pokazu aikido i konkursów dla dzieci i dorosłych.

KONCERTY NA DOŻYNKACH

O godz. 18.30 rozpocznie się koncert zespołu VOX.
O godz. 19.30 na scenę wejdzie zespół XOXO
Godz. 20.30 to pokaz ogniowy grupy Forge of Fire
O godz. 20.45 zacznie się koncert zespołu Dysonans
21.15 to początek koncertu zespołu Extazy
Imprezę zakończy zabawa z DJ - em

Marcin Kusyk

Dożynki gminy Lubartów i jubileusz Rokiczanki

Rokiczanka gra już od 25 lat. W czasie dożynek da jubileuszowy koncert.

- Dożynki 15 sierpnia rozpoczną się Mszą Świętą Dziękczynną, która odprawiona zostanie w Kościele pw. Matki Bożej Królowej Polski w Rokitnie. Następnie korowód uda się na boisko w Rokitnie, gdzie odbędzie się Piknik „Lokalnie z nutą tradycji". Razem z rolnikami świętować będzie zespół „Rokiczanka", który już o godzinie 15.30 wystąpi na scenie z jubileuszowym koncertem z okazji 25-lecia działalności. Obchody ćwierćwiecza istnienia odbędą się pod Patronatem Honorowym Marszałka Województwa Lubelskiego Jarosława Stawiarskiego - informuje gmina Lubartów.

Będą konkursy

W trakcie trwania pikniku przeprowadzone zostaną również Gminny Konkurs Wieńców Dożynkowych oraz Konkurs Kulinarny „Lokalnie z nutą tradycji", w którym swoje potrawy zaprezentują Koła Gospodyń Wiejskich z terenu gminy Lubartów. Kulinarne zmagania objął swoim Patronatem Honorowym Starosta Lubartowski Jan Sławecki. O godzinie 17 seniorzy z Gminy Lubartów wystawią widowisko „Dokąd sięga pamięć", a wieczorem czeka nas potańcówka z „Kapelą spod Lublina".

Marcin Kusyk

REKLAMA



REKLAMA

CAŁODOBOWA APTEKA
ul. A. Mickiewicza 3-5 na Mickiewicza
www.aptekacurate.pl

DOM POGRZEBOWY
OSTRÓW LUBELSKI UL. MICKIEWICZA 6
- Gwarantujemy najwyższy standard usług
- Zabieranie zwłok z domu
- Załatwiamy formalności w ZUS, KRUS
TEL. 508 505 702 • CZYNNE CAŁĄ DOBĘ

Kompleksowe Usługi Pogrzebowe
Marcin Grzegorczyk
Sala pożegnań Chłodnia
Lubartów, ul. Cicha 12
Dyżur Całodobowy
508 107 618

Centrum Medyczne curate
Podstawowa Opieka Zdrowotna: NFZ
Lekarze rodzinni / Lekarze pediatrzy / Pielęgniarka środowiskowo-rodzinna / Położna środowiskowa / Punkt szczepień / Punkt pobrań laboratoryjnych
Poradnie specjalistyczne:
- ginekologiczna
- stomatologiczna
- kardiologiczna
- dermatologiczna
- chirurgii naczyniowej
- urologiczna
- endokrynologiczna
- alergologiczna dla dzieci
- pracownia USG
ul. A. Mickiewicza 3-5 www.curatecm.pl

INFORMATOR BRANŻOWY

USŁUGI

SERWIS OKIEN
naprawy, regulacje, konserwacja
609 725 443

USŁUGI POGRZEBOWE
DOM POGRZEBOWY MALESA
ul. Cicha 1, Lubartów
całodobowo:
Tel. 501688811
www.malesa.com.pl
ZAKŁAD POGRZEBOWY GRZEGORCZYK
Lubartów, ul. Lubelska 224
(Rondo w Łucce)
tel: 508 107 618
DYŻUR CAŁODOBOWY
DOM POGRZEBOWY
Ostrów Lubelski
tel. 508 505 702
całodobowo
USŁUGI POGRZEBOWE CHARON
Kock, ul. Jabłonowskiej,
tel. 663 718 430,
570 746 317
całodobowo

NAPRAWA
Naprawa Sprzętu AGD
montaż i serwis klimatyzacji
Lubartów ul. Słowackiego 21
tel. 505 867 030

REMONTOWO-BUDOWLANE
Prace na wysokościach technikami alpinistycznymi:
tel. 601 946 134

KOMINIARZ/GAZOWNIK
Przeglądy stanu technicznego budynków
kominiarskie, gazowe, budowlane, elektryczne
502 402 728

POMOC DROGOWA
POMOC DROGOWA 24/7
PUCHACZÓW
tel. 691 668 724
TRANSPORT ciągników i maszyn rolniczych. Maszyn budowlanych. Samochodów. Ładunków o masie do 7t
POMOC DROGOWA 24H
PRO-CARS Tel. 881415508
TRANSPORT maszyn rolniczych i budowlanych o masie do 10 t
POMOC DROGOWA 24 h
FREEHOL.PL
tel. 793 793 136

SERWIS
AUTO-SERVICE JUBLEWSCY
STACJA KONTROLI POJAZDÓW
SERWIS KLIMATYZACJI
tel. 600 500 522
KASY I DRUKARKI FISKALNE SYSTEMY KASOWE, WAGI, METKOWNICE
SPRZEDAŻ, SERWIS
ŁĘCZNA tel. 602-289-687

KANTOR
Kantor Wymiany Walut
Frank (przy Poczcie)
atrakcyjne ceny, negocjacja kursu
81 854 20 35,
Lubartów, Legionów 33

GASTRONOMIA
A Nóż Widelec - obiady domowe
pon. - pt. 9-17.30
tel. 508 577 635"
ul. Nowodworska 18D

LUB

eprasa.pl e6b8c1c013

Na ul. Legionów potop po każdym deszczu. Mieszkańcy mają dość

Po większym deszczu ul. Legionów zamienia się w rwący potok. Mieszkańcy ulicy mają tego dość i chcą, żeby miasto wreszcie coś z tym zrobiło.



Staż pożarna na ul. Legionów 24 lipca

Wystarczy większy deszcz, żeby ul. Legionów spłynęła wodą. Samochody przeprawiają się przez nią jak przez rzekę. Straż pożarna często interweniuje i wypompowuje wodę. To nie tylko niedogodność. Woda przynosi wymierne straty.

- Jest to główna przyczyna zamknięcia strefy dmuchańców Fun Garden Lubelskie. Mijają już dwa lata, nadal nic tam władze nie zrobiły, a podtopienia są coraz częściej, co często widać na relacjach - pisze na facebooku Rafał Nowosielski, który organizował przy ul. Legionów zabawy z dmuchańcami dla dzieci. Musiał z tego zrezygnować, gdy woda zalała jego teren.

W lipcu ulica znowu spływała wodą. Straż pożarna interweniowała w piątek 24 lipca.

Wniosek od mieszkańców

Mieszkańcy ul. Legionów mają tego dość. Wystosowali do burmistrza Krzysztofa Paśnika wniosek.

- Zwracamy się z wnioskiem o niezwłoczne podjęcie działań mających na celu trwałe rozwiązanie problemu niewydolności kanalizacji deszczowej oraz zalewania ulicy i przyległych nieruchomości.

Problem ten występuje od wielu lat i dotyczy nie tylko pojedynczej posesji, ale wielu mieszkańców naszej ulicy. Podczas opadów deszczu dochodzi do gromadzenia się znacznych ilości wody na jezdni, chodnikach, oraz posesjach, co skutkuje zalewaniem budynków mieszkalnych, piwnic i garaży oraz powoduje powstawanie szkód materialnych - piszą mieszkańcy ulicy we wniosku i podkreślają, że dotychczasowe działania miasta miały tylko charakter doraźny.

Autorzy wniosku chcą przeprowadzenia kompleksowej kontroli stanu technicznego kanalizacji deszczowej i urządzeń odwadniających przy ul. Legionów, ustalenia przyczyn regularnego zalewania ulic i posesji, modernizacji lub przebudowy systemu odwodnienia, wizji lokalnej z udziałem mieszkańców.

Marcin Kusyk

Zmiana organizacji ruchu na ulicy Słowackiego



Zmiany w organizacji ruchu na ul. Słowackiego

Zmiana nastąpi od 4 sierpnia.

Od wtorku, 4 sierpnia, w związku z budową kanalizacji deszczowej na ul. Słowackiego zostanie wprowadzona czasowa organizacja ruchu. Wyłączony z ruchu zostanie odcinek ul. Słowackiego pomiędzy ul. Lipową a wjazdem do sklepu LIDL - informuje Urząd Miasta.

Wyłączą sygnalizację

Od tego dnia, ruch pojazdów zostanie skierowany na wyznaczoną trasę objazdu, przebiegającą ulicami 3 Maja oraz Lipową, zgodnie z obowiązującym oznakowaniem. 4 sierpnia zostanie wyłączona sygnalizacja świetlna na skrzyżowaniu ul. Lipowej z ul. Słowackiego.

- Budowa kanalizacji na tym odcinku jet ostatnim etapem budowy odwodnienia na os. 3 Maja w tym ul. Słowackiego, Chopina i Parkowej. Nadmiar wody ze wszystkich ulic jest odprowadzany do separatora podczyszczającego znajdującego się na ul. Parkowej, następnie do rzeki Wieprz - informuje miasto.

To nie koniec zmian

- W kolejnym etapie realizacji inwestycji, planowanym wstępnie na wrzesień br. zamknięciem objęty zostanie odcinek ul. Słowackiego pomiędzy rondem 27. Wołyńskiej Dywizji Piechoty AK a wjazdem do sklepu Lidl - informuje Urząd Miasta.

Marcin Kusyk

Urodziny Bolesława Prusa. Lubartowska biblioteka zaprasza na wystawę i wykład

Z okazji 179. rocznicy urodzin pisarza Miejska Biblioteka Publiczna im. Adama Mickiewicza przygotowuje wystawę o pisarzu.

20 sierpnia przypada rocznica urodzin Aleksandra Głowackiego, znanego wszystkim pod literackim pseudonimem Bolesław Prus. W tym dniu w Miejskiej Bibliotece Publicznej im. Adama Mickiewicza o godz. 16 odbędzie się otwarcie wystawy i wykład o życiu oraz twórczości jednego z najwybitniejszych polskich pisarzy.

Prus w Lubartowie

Bolesław Prus był związany także z Lubartowem. Przyszły pisarz jako uczestnik powstania styczniowego w potyczce pod Białką został ranny w kark. Jakby tego było mało, proch strzelniczy osmalił mu oczy. Dostał się do niewoli, dzięki staraniom rodziny zwolniony, przez miesiąc mieszkał u wujostwa Domiceli i Klemensa Olszewskich w Lubartowie.

Tablicę upamiętniającą pobyt Bolesław Prusa w Lubartowie umieszczono na budynku przy ul. Lubelskiej 35 (sklep z meblami stoi w miejscu, w którym znajdował się dom krewnych pisarza, Olszewskich) w 120 rocznicę wybuchu powstania styczniowego. Początkowo była to szara tablica z podobizną Bolesława Prusa. Okazał się jednak nietrwała, napis i wizerunek pisarza zacierały się, stając się coraz słabiej widoczne. Obecnie pobyt Prusa w Lubartowie upamiętnia inna tablica, z tym samym tekstem, ale już bez portretu pisarza.

Marcin Kusyk

Pożar w gminie Firlej. Gasili strażacy z kilku gmin



fot. OSP Ostrówek

Do pożaru sterty słomy i siana doszło w Pożarowie w gminie Firlej. W akcji gaśniczej uczestniczyli strażacy - ochotnicy z kilku gmin i zawodowa straż z Lubartowa: JRG Lubartów, OSP Firlej, OSP Serock, OSP Sułoszyn, OSP Nowy Antonin, OSP Kunów, OSP Ostrówek, OSP Kock, OSP Kamionka

Niebezpieczne zdarzenie w Przytocznie. Osobówka w rowie



fot. OSP Przytoczno

Do zdarzenia doszło 27 lipca około godz. 5.12. Kobieta jadąca samochodem osobowym uderzyła w latarnię i zjechała do rowu. Jak informuje młodszy aspirant Marcin Bajon z KPP Lubartów, nie odniosła poważnych obrażeń. W działaniach na miejscu zdarzenia brały udział zastępy OSP KSRG Przytoczno, JRG Ryki, JRG Lubartów, OSP Jeziorzany, ZRM, policja.

Top One zagra na dożynkach w Kamionce

Dożynki gminno - parafialne w Kamionce zaplanowano na 15 sierpnia. Rozpocznie je msza święta o godz. 12.

Po mszy wystąpią zespoły z terenu gminy: ZPiT Sokół, To i Owo. Będzie wybrany najpiękniejszy wieniec dożynkowy.

W programie jest wytęp Brayana Sikorskiego i zespołu Zwolnieni.

O godz. 18.30 na scenę wejdzie zespół XOXO. O 20 zagra Raider. Gwiazda wieczoru, zespół Top One, wystąpi o godz. 21.30. Imprezę zakończy dyskoteka pod gwiazdami.

Marcin Kusyk

LUB

Gmina Ostrówek: Luz Band i Bayera zagrają na dożynkach w Tarkawicy

Dożynki w Tarkawicy 9 sierpnia rozpoczną się o godz. 13 od mszy świętej w kościele parafialnym. Po mszy rozpocznie się część oficjalna - powitanie gości, dzielenie chleba.

Od 15.30 zaczną się występy zespołów śpiewaczych i dzieci ze szkół gminy Ostrówek. Będzie konkurs sołectw.

Gwiazdy wieczoru to zespoły Luz Band, który wejdzie na scenę o godz. 19 i Bayera, którego koncert rozpocznie się o godz. 21.

Imprezę zakończy dyskoteka z DJ-em.

Marcin Kusyk

R E K L A M A

ambit
internet
telewizja
telefon
Lubartów, ul. Księdza Szulca 7
tel. (81)8543763

eprasa.pl e6b8c1c013

NFZ odpowiada na skargę rodziny zmarłego pacjenta odesłanego do Parczewa.

To szpital w Lubartowie powinien zapewnić transport

„Skargę uznaliśmy za zasadną” - pisze NFZ do synowej zmarłego pacjenta.

O sprawie śmierci pacjenta, który został przewieziony z lubartowskiego SOR do szpitala w Parczewie, gdzie zmarł, już pisaliśmy we Wspólnocie. Bliscy zmarłego pana Władysława uważają, że w Lubartowie nie otrzymał on właściwej opieki. Zawiadomili prokuraturę, rzecznika praw pacjenta, synowa zmarłego Ewa Szymańska złożyła skargę do NFZ.

Skarga do NFZ

„W dniu 14.07.2026 r. pacjent Władysław Szymański lat 82 po dwóch udarach, całkowicie leżący, stopień niepełnosprawności znaczny. Został przetransportowany transportem sanitarnym do Szpitala w Lubartowie ze skierowaniem pilnym od lekarza rodzinnego Przychodnia Rodzinna Jerzy Knefel z powodu krwawienia przewodu pokarmowego. Został przewieziony na SOR gdzie dostał odmowę przyjęcia do szpitala , przez półtorej godziny nie uzyskał żadnej pomocy, nie zostały wykonane żadne badania w celu sprawdzenia przyczyny stanu zdrowia pacjenta. Szpital odmówił wydania na piśmie odmowy przyjęcia natomiast Pani Dyrektor, która została poinformowana o całej sytuacji stwierdziła, że lekarz nie ma obowiązku wystawiania na piśmie odmowy przyjęcia pacjenta co jest niezgodne z Prawami Pacjenta. Po interwencji ratownika medycznego z transportu i załatwienia kolejnych skierowań od lekarza z POZ do szpitala z oddziałem chirurgii pacjent został przewieziony do szpitala w Parczewie gdzie ok godziny 22 zmarł” - napisała w skardze.

Stanowisko dyrekcji szpitala

Inaczej widzi sytuację dyrekcja SP ZOZ w Lubartowie.

- W dniu 14 lipca br. pacjent został przetransportowany z miejsca zamieszkania do Szpitalnego Oddziału Ratunkowego SP ZOZ w Lubartowie przez zespół transportu sanitarnego, zbadany przez lekarza dyżurnego SOR oraz poddany ocenie stanu klinicznego. Personel medyczny podejmował czynności adekwatne do rozpoznanych potrzeb zdrowotnych.

Odnosząc się do twierdzeń, jakoby pacjent przez około dwie godziny nie uzyskał właściwej pomocy oraz nie przeprowadzono działań mających na celu ratowanie jego zdrowia i życia, informujemy, że twierdzenia te nie znajdują potwierdzenia. Pobyt pacjenta w Szpitalnym Oddziale Ratunkowym w Lubartowie trwał około 30 minut.

W chwili pobytu pacjenta na Szpitalnym Oddziale Ratunkowym personel realizujący świadczenia z zakresu chirurgii ogólnej wykonywał zabieg operacyjny u innego pacjenta wymagającego interwencji. Sytuacje takie są nieodłącznym elementem funkcjonowania szpitala udzielającego świadczeń w stanach nagłych.

Zapytaliśmy też o to, dlaczego lubartowski szpital nie zapewnił transportu pacjenta do szpitala w Parczewie.

- Odnosząc się do pytania dotyczącego transportu pacjenta do SP ZOZ w Parczewie, informujemy, że w czasie pobytu pacjenta w Szpitalnym Oddziale Ratunkowym Zespół Transportu Sanitarnego SP ZOZ w Lubartowie realizował transport innego pacjenta poza siedzibą szpitala i z tego względu nie był dostępny do wykonania kolejnego przewozu. W konsekwencji transport został zrealizowany przez podmiot świadczący usługi transportu medycznego - odpowiadała dyrektor Ewa Mańdziuk na nasze pytania.

NFZ: skarga uzasadniona

NFZ w Lublinie rozpatrzył skargę rodziny zmarłego pacjenta.

„Otrzymaliśmy wyjaśnienia pani dyrektor Samodzielnego Publicznego Zakładu Opieki Zdrowotnej w Lubartowie w sprawie Pani zastrzeżeń. Skargę uznaliśmy za zasadną” - pisze NFZ.

W uzasadnieniu omówione zostały wyjaśnienia dyrektor SP ZOZ w Lubartowie.

„14 lipca 2026 Pan Władysław Szymański został zbadany przez lekarza szpitalnego oddziału ratunkowego (SOR). Lekarz podjął decyzję o przekazaniu pacjenta do Samodzielnego Publicznego Zakładu Opieki Zdrowotnej w Parczewie. W związku z tym zlecił zespołowi (tu nazwa firmy) Transport Sanitarny - Medyczny przewiezienie pacjenta do tego szpitala. Zastępca dyrektora ds. lecznictwa skontaktował się z lekarzem rodzinnym chorego. Ustalono, że transport wykona zespół, który przywiózł Pana Władysława Szymańskiego do SOR w Lubartowie” - odpowiada NFZ.

Skarga została uznana za zasadną.

- Pani zastrzeżenia są zasadne. Pan Władysław Szymański 14 lipca br. o godz. 13.10 został przyjęty do szpitalnego oddziału ratunkowego (SOR) w Lubartowie. Od tej chwili powinien uzyskać kompleksową opiekę zdrowotną w tym szpitalu. Jeśli lekarz zdecydował o konieczności przekazania pacjenta do innego szpitala, transport sanitarny (adekwatny do potrzeb zdrowotnych pacjenta) powinien wykonać Samodzielny Publiczny Zakład Opieki Zdrowotnej w Lubartowie.

NFZ poinformował też o podjętych w tej sprawie działaniach.

„Zobowiązaliśmy dyrekcję szpitala w Lubartowie do udzielania gwarantowanej opieki zdrowotnej rzetelnie, kompleksowo, z należytą starannością. Nadzorujemy jakość oraz kompleksowość świadczeń, które refundujemy. Dziękujemy, że zgłosiła nam Pani problemy. Zakładamy, że dzięki naszym działaniom dyrekcja szpitala w Lubartowie usunie wszelkie nieprawidłowości. Aktualnie Terenowy Wydział Kontroli prowadzi kontrolę w tym podmiocie” - pisze NFZ.

Pod pismem podpisał się Łukasz Semeniuk, zastępca dyrektora ds. służb mundurowych. To osoba znana także w Lubartowie, był dyrektorem SP ZOZ Lubartów.

Marcin Kusyk

Pożar w szkółce drzewek. Nowy sprzęt strażaków przeszedł bojowy chrzest

W czwartek, 30 lipca, o godzinie 8:00 trzy zastępy straży pożarnej zostały zadysponowane do pożaru odpadów na terenie szkółki drzewek ozdobnych. Dzięki sprawnej interwencji ratowników ogień ugaszono, nie dopuszczając do jego rozprzestrzenienia się na sąsiednie uprawy.



fot. OSP Ziółków

Czwartkowa akcja była również pierwszą okazją do przetestowania w warunkach bojowych nowo zakupionych węży pożarniczych przez druhów z OSP w Ziółkowie

Zgłoszenie o pojawieniu się ognia na terenie gospodarstwa ogrodniczego wpłynęło do służb ratunkowych w godzinach porannych. Do działań skierowano druhów z Ochotniczej Straży Pożarnej w Ziółkowie, strażaków z Ochotniczej Straży Pożarnej w Spiczynie oraz zastęp z Komendy Powiatowej Państwowej Straży Pożarnej w Łęcznej.

Po przybyciu na miejsce zdarzenia jednostki zastały gęsty dym unoszący się nad ogrodzeniem posesji oraz palącą się pryzmę odpadów roślinnych i gałęzi. Strażacy natychmiast zabezpieczyli teren i przystąpili do gaszenia. Aby sprawnie opanować żywioł, rozwinęli kilka linii gaśniczych od rozdzielacza i prowadzili działania z różnych stron palącego się stosu pozostałości po pracach szkółkarskich.

Czwartkowa akcja była również pierwszą okazją do przetestowania w warunkach bojowych nowo zakupionych węży pożarniczych przez druhów z OSP w Ziółkowie. Nowy sprzęt sprawdził się podczas podawania wody pod ciśnieniem i oficjalnie wszedł do stałego wyposażenia jednostki.

Pożary odpadów roślinnych i pozostałości rolniczych w okresie letnim stanowią poważne zagrożenie. Wysokie temperatury oraz sucha roślinność sprzyjają błyskawicznemu przenoszeniu się płomieni na pobliskie tereny zielone, uprawy czy zabudowania gospodarcze. Szybka i skoordynowana odpowiedź ratowników zapobiegła rozprzestrzenieniu się pożaru oraz ewentualnym większym stratom materialnym.

Grzegorz Kuczyński

LUB

eprasa.pl e6b8c1c013

Podpisanie umów na kolejne inwestycje drogowe w powiecie lubartowskim





Remont drogi w miejscowości Rawa – Wólka Michowska oraz przygotowanie dokumentacji dla rozbudowy ponad 11-kilometrowego odcinka drogi powiatowej wraz z przebudową dwóch mostów – to kolejne inwestycje, które będą realizowane na terenie powiatu lubartowskiego. Umowy dotyczące realizacji tych przedsięwzięć zostały podpisane 22 i 23 lipca 2026 r. w Starostwie Powiatowym w Lubartowie.

W spotkaniu uczestniczyli: Starosta Lubartowski Jan Sławecki, Wójt Gminy Michów Roman Adamczyk oraz przedstawiciel firmy Przedsiębiorstwo Robót Drogowych „Regionalne Drogi Podlaskie" Sp. z o.o.
Pierwsza z umów obejmuje **remont drogi powiatowej nr 1507 L na odcinku około 380 m w miejscowości Rawa – Wólka Michowska**. Wykonawcą robót budowlanych będzie Przedsiębiorstwo Robót Drogowych „Regionalne Drogi Podlaskie" Sp. z o.o.
W ramach inwestycji wykonane zostanie wzmocnienie nawierzchni drogi poprzez wyrównanie istniejącej warstwy bitumicznej i ułożenie nowej warstwy ścieralnej. Zaplanowano również wykonanie zjazdów z kruszywa łamanego oraz uporządkowanie poboczy.
Wartość zawartej umowy wynosi około 187 tys. zł. Zadanie realizowane jest przy współudziale finansowym Gminy Michów.

Druga z podpisanych umów dotyczy opracowania dokumentacji projektowej dla **rozbudowy drogi powiatowej nr 1514 L na odcinku od drogi powiatowej nr 1516 L – Michów do granicy powiatów wraz z przebudową obiektów mostowych w Michowie i Marcinowie.**
Dokumentację przygotuje firma DROGOWIEC Biuro Usług Projektowych Robert Puliński. Planowana inwestycja obejmie ponad 11-kilometrowy odcinek – 4 133 m na terenie Gminy Michów oraz 6 877 m na terenie Gminy Abramów.
W spotkaniu wzięli udział: Starosta Lubartowski Jan Sławecki, Wójt Gminy Michów Roman Adamczyk, Skarbnik Gminy Abramów Dorota Czubak oraz przedstawiciel firmy DROGOWIEC Biuro Usług Projektowych Robert Puliński.
Wartość umowy wynosi ponad 500 tys. zł. Zadanie realizowane jest przy współudziale finansowym Gminy Michów i Gminy Abramów. Zakończenie prac projektowych wraz z uzyskaniem decyzji ZRID planowane jest na IV kwartał 2027 roku.
Podpisane umowy stanowią kolejny etap działań zmierzających do poprawy bezpieczeństwa, komfortu podróżowania mieszkańców oraz rozwoju infrastruktury drogowej w naszym powiecie.

Starosta Lubartowski w Zespole ds. opracowania „Programu Rozwoju Polesia"



Urząd Marszałkowski Województwa Lubelskiego w Lublinie rozpoczyna prace nad „Programem Rozwoju Polesia" – dokumentem, który ma wyznaczyć kierunki rozwoju objętego obszaru na najbliższe lata. Powiat Lubartowski będzie miał swojego przedstawiciela w zespole opracowującym ten strategiczny dokument.

We wtorek 28 lipca 2026 roku, Starosta Lubartowski Jan Sławecki odebrał z rąk Marszałka Województwa Lubelskiego Jarosława Stawiarskiego akt powołania na członka Zespołu Zadaniowego do opracowania „Programu Rozwoju Polesia". Uroczyste wręczenie odbyło się w Urzędzie Marszałkowskim Województwa Lubelskiego w Lublinie.
Zespół został powołany na mocy uchwały Zarządu Województwa Lubelskiego z dnia 21 lipca 2026 roku. Jego głównym zadaniem będzie przygotowanie strategicznego dokumentu określającego kierunki rozwoju Polesia oraz wskazującego działania mające na celu wzmocnienie potencjału społecznego, gospodarczego i przyrodniczego tego obszaru.
W skład zespołu weszli przedstawiciele samorządów oraz eksperci, którzy dzięki swojej wiedzy i doświadczeniu będą wspólnie analizować najważniejsze wyzwania oraz możliwości rozwojowe Polesia. W efekcie prac powstaną rozwiązania wspierające dalszą aktywizację i rozwój objętego programem regionu.



Informacje z Powiatu Lubartowskiego redaguje:
Starostwo Powiatowe w Lubartowie
www.powiatlubartowski.pl

eprasa.pl e6b8c1c013

Nadzieja dla mieszkańców ul. Świerkowej?

Ulica nie ma nawierzchni i chodnika przez słup PGE

PGE odpowiedziało fundacji MOL. Czy ta odpowiedź daje nadzieję mieszkańcom ul. Świerkowej, że ich problemy się skończą?



Ten słup blokuje wszelkie prace drogowe

Dziurawa ulica

Świerkowa to jedna z bocznych ulic Lubartowa. Jest to ulica ślepa. Około 200 m od jej końca kończy się także asfalt. Ma to daleko idące skutki dla mieszkańców ulicy. Jezdnia wygląda jak po bombardowaniu. W grudniu rozmawialiśmy z grupą osób mieszkających przy Świerkowej, wolą oni zachować anonimowość.

- Mamy błoto w zimie, w lecie kurz - mówią. Wskazują na doły w jezdni. - Co jakiś czas te dziury są zasypywane tłuczniem. Kiedyś pracownik udeptywał ten tłuczeń piętą. Trudno to nawet uznać za naprawę doraźną - mówili mieszkańcy ulicy w rozmowie ze Wspólnotą w grudniu.

- Gdy jakaś warstwa tłucznia jest nasypana, zaraz zostaje rozjeżdżona. Na poboczach zebrało się go już wyżej, niż poziom jezdni - skarżyli się.

Wykonanie jakichkolwiek prac na ul. Świerkowej uniemożliwia słup energetyczny, który stoi w pasie drogowym około 200 m od jej końca, od tego miejsca ulica się zwęża. Od lat nie można z tym niczego zrobić, mieszkańcy Świerkowej są rozgoryczeni, uważają, że zostali przez władze miasta pozostawieni sami z problemem.

Mieszkańcy Świerkowej na komisji

W marcu mieszkańcy Świerkowej przyszli na posiedzenie komisji infrastruktury Rady Miasta. Pokazywali radnym zdjęcia, jak wygląda ich ulica. Według radnego Marka Polichańczuka kilka lat temu był wykonany projekt drogi, ale zakład energetyczny chciał, żeby miasto przesunęło słup na własny koszt. Miasto odwołało się skutecznie, zakład miał już środki w budżecie na przesunięcie słupa w 2024 r., potem w 2025 r. Do tej pory nic się w tej sprawie nie stało. Według radnego Polichańczuka nie można zarzucać burmistrzowi i radnym bierności w tej sprawie, bo w zakładzie energetycznym interweniowali burmistrz Paśnik, radny Polichańczuk, naczelnik wydziału infrastruktury - bezskutecznie. Radny podpowiadał mieszkańcom, żeby wystąpili z petycją do zakładu energetycznego, skoro interwencje od miasta nie skutkują.

Petycja MOL i odpowiedź PGE

Na komisji były obecne działaczki fundacji Miasto Obywatelskie Lubartów. Zainteresowały się sprawą i napisały do PGE petycję o przeprowadzenie analizy możliwości przebudowy infrastruktury elektroenergetycznej, wskazując, że obecna konstrukcja utrudnia przyszłą modernizację ulicy. Spółka odpowiedziała 21 lipca.

- W odpowiedzi na petycję, która wpłynęła do tut. Rejonu dnia 15 lipca br. informujemy, że trwają prace przygotowawcze do przebudowy linii napowietrznej niskiego napięcia Lubartów Wierzbowa 1 oraz stacji transformatorowej napowietrznej na stację transformatorową wewnętrzną. W projekcie przedmiotowej przebudowy słup nr 3 na ul. Świerkowej przewidziany jest do demontażu - odpisało PGE. Demontaż słupa, który uniemożliwia wszelkie prace drogowe to dobra wiadomość dla mieszkańców ul. Świerkowej. Ale czy mają powód do radości?

- Ze względu na brak wyłonionego wykonawcy nie jesteśmy w stanie określić terminu wykonania w.w inwestycji - pisze PGE.

Marcin Kusyk

Nowe drogi w Łukówcu i Starym Antoninie



Droga w Łukówcu

Inwestycje w Łukówcu i Starym Antoninie wykonało lubartowskie PRD.

30 lipca podpisany został odbiór robót przebudowy drogi dojazdowej do gruntów rolnych w Łukówcu. W ramach inwestycji przebudowano odcinek drogi o długości 330 metrów.

- Łączna wartość wykonanych robót wyniosła 292 471,61 zł brutto. Zadanie zostało zrealizowane przez Przedsiębiorstwo Robót Drogowych Lubartów S.A. i było finansowane ze środków celowych budżetu Województwa Lubelskiego, przeznaczonych na modernizację dróg dojazdowych do gruntów rolnych - informuje wójt Grzegorz Siwek.

W tym samym dniu podpisano też odbiór robót przy budowie drogi dojazdowej do gruntów rolnych w Starym Antoninie.

Wykonano drogę dojazdową o długości 366 m - Wartość wykonanych robót wyniosła 276 289,54 zł brutto - informuje wójt. Również ta inwestycja została wykonana przez PRD i była finansowana z budżetu województwa.

Marcin Kusyk

Pożar w Nowym Uścimowie



fot. OSP KSRG Nowy Uścimów

Do pożaru doszło 26 lipca około godz. 21.35. W Nowym Uścimowie paliły się bele słomy. W akcji gaszenia pożaru wzięły udział zastępy OSP KSRG Uścimów, OSP Krasne, OSP Głębokie, JRG Lubartów. To kolejny pożar bel słomy w tej gminie. Podobne zdarzenia miały miejsce w Krasnem 4 lipca i 24 czerwca w Krasnem Kolonii.

Gmina Kock: pożar prasy



fot. OSP Kock

26 lipca Górce w gminie Kock zapaliła się prasa pracująca na polu. Doszło też do pożaru zboża. W akcji gaśniczej uczestniczyły zastępy JRG Lubartów, OSP KSRG Kock, OSP Górka. To nie pierwszy pożar sprzętu rolniczego w powiecie lubartowskim. 15 lipca zapalił się kombajn pracujący na polu w gminie Ostrów Lubelski.

Pożar w Leszkowicach



fot. OSP Ostrówek

Jak informuje OSP Ostrówek, 29 lipca w Leszkowicach około godz. 14.11 doszło do pożaru sadzy w przewodzie kominowym. Gasiły go zastępy JRG Lubartów, OSP Ostrówek i OSP Leszkowice.

Parysówka z dofinansowaniem. Gmina Kamionka podpisała umowę

Wody Polskie Regionalny Zarząd Gospodarki Wodnej w Lublinie podpisały porozumienie z Gminą Kamionka dotyczące współfinansowania prac utrzymaniowych na rzece Parysówce.



fot. Wody Polskie RZGW Lublin

Dokument w imieniu gminy Kamionka podpisali pełniący obowiązki burmistrza Grzegorz Szymanek oraz skarbnik gminy Jolanta Szymanek

Dzięki zawartej umowie samorząd dołączył do grona gmin współpracujących z Wodami Polskimi przy realizacji tego typu zadań.

Dokument w imieniu gminy Kamionka podpisali pełniący obowiązki burmistrza Grzegorz Szymanek oraz skarbnik gminy Jolanta Szymanek. Wody Polskie reprezentowali dyrektor Zarządu Zlewni w Zamościu Andrzej Koziej oraz jego zastępczyni Agnieszka Czuba.

Jak podkreślają Wody Polskie, współpraca z samorządami pozwala skuteczniej prowadzić działania związane z utrzymaniem cieków wodnych. Połączenie lokalnej wiedzy z doświadczeniem specjalistów ma sprzyjać sprawniejszemu zarządzaniu zasobami wodnymi oraz przynieść korzyści zarówno mieszkańcom, jak i środowisku naturalnemu.

an

LUB

eprasa.pl e6b8c1c013

Zderzenie dwóch osobówek na ekspresówce. Trzy osoby trafiły do szpitala

Puławska policja wyjaśnia okoliczności zderzenia Skody i Forda na drodze ekspresowej S17 w powiecie puławskim. Wstępne ustalenia wskazują na nieuwagę jednego z kierujących.



fot. KPP Puławy

Ze wstępnych ustaleń policji wynika, że kierowca Skody nie zachował bezpiecznej odległości i doprowadził do zderzenia z poprzedzającym go Fordem

Do niebezpiecznego zdarzenia doszło we wtorek, 28 lipca, na drodze ekspresowej S17 w kierunku Warszawy, na wysokości miejscowości Żerdź w gminie Żyrzyn, tuż po godz. 5:00.

Ze wstępnych ustaleń policji wynika, że kierujący Skodą 31-letni mieszkaniec Lublina nie zachował bezpiecznej odległości między pojazdami, czym doprowadził do zderzenia z jadącym przed nim Fordem, którym kierował 24-letni mieszkaniec gminy Puławy.

W związku z tym na trasie pojawiły się utrudnienia. Na miejscu interweniowała policja, pogotowie i straż pożarna. Na czas działania służb ruch na drodze w kierunku Warszawy został całkowicie wstrzymany, a następnie przekierowany na starą trasę DK 17.

Badania alkomatem wykazały, że obaj kierujący byli trzeźwi. Do szpitala w Puławach trafiło trzy osoby - kierowca Forda oraz pasażer, a także kierowca Skody.

- Na miejscu pracowali policjanci, którzy zabezpieczyli miejsce zdarzenia, zorganizowali objazdy, przeprowadzili oględziny oraz wykonali niezbędne czynności procesowe. Funkcjonariusze ustalają szczegółowe okoliczności i przyczyny tego zdarzenia - informuje nadkom. Ewa Rejn-Kozak, rzecznik prasowy Komendy Powiatowej Policji w Puławach.

Marta Pietroń

Kara za zbyt szybką jazdę. Motocyklista bez „prawka”

2,5 tys. zł mandatu nałożyli puławscy policjanci na 48-latka z Warszawy, który w Leokadiowie przekroczył dozwoloną prędkość o 102 km/h. Zatrzymali mu też na trzy miesiące prawo jazdy.

Wszystko działo się w minioną niedzielę 26 lipca. Policjanci ruchu drogowego puławskiej komendy pełnili służbę w nieoznakowanym radiowozie, gdy w Leokadiowie na terenie gminy Puławy, gdy ich uwagę zwrócił motocyklista, poruszający się z dużą prędkością.

- Gdy zmierzyli prędkość motocykla – w miejscu, gdzie obowiązuje ograniczenie do 70 km/h, okazało się, że kierujący jechał z prędkością 172 km/h! Oznacza to, że przekroczył dopuszczalny limit aż o 102 km/h - informuje nadkom. Ewa Rejn-Kozak, rzecznik prasowy Komendy Powiatowej Policji w Puławach.

Zatrzymali mężczyznę do kontroli. Okazało się, że to 48-letni mieszkaniec Warszawy.

- Mężczyzna został ukarany mandatem karnym w wysokości 2500 złotych oraz 15 punktami karnymi. Policjanci zatrzymali mu również prawo jazdy na okres trzech miesięcy - dodaje rzeczniczka puławskiej policji i apeluje do motocyklistów o rozwagę na drodze.

- Nadmierna prędkość jest jedną z głównych przyczyn najtragiczniejszych wypadków drogowych. Motocykl nie zapewnia takiej ochrony Rejn-Kozak.

Marta Pietroń

Ciężarówka przejechała po kierowcy. Interweniował śmigłowiec LPR

50-latek najprawdopodobniej zasłabł, zachwiał się przy wsiadaniu do ciężarówki i wypadł z niej, a w tym czasie po jego nodze przejechał inny pojazd. Lekarze walczą o jego zdrowie.

Do zdarzenia doszło we wtorkowe przedpołudnie 28 lipca na terenie zakładu produkcyjnego w Drzewcach pod Nałęczowem.

Ze wstępnych ustaleń wynika, że kierowca ciężarówki 50-letni mieszkaniec województwa małopolskiego, przy rampie załadunkowej wsiadał akurat do pojazdu, ale najprawdopodobniej zasłabł, stracił równowagę i spadł, uderzając głową o ziemię. Niestety w tym samym czasie nadjechała druga ciężarówka, która przejechała po nodze mężczyzny. Kierował nią 58-latek z województwa mazowieckiego.

Początkowo 50-latek nie wykazywał czynności życiowych.

- Bezpośrednio po zdarzeniu nieprzytomnemu mężczyźnie pomocy udzielili kierowca DAFa, kierownik i pracownik magazynu. Osoby te prawidłowo użyły automatycznego defibrylatora zewnętrznego (AED) oraz prowadzili resuscytację krążeniowo-oddechową, co wpłynęło na przywrócenie poszkodowanemu funkcji życiowych - informuje nadkom. Ewa Rejn-Kozak, rzecznik prasowy Komendy Powiatowej Policji w Puławach.

Ze względu na stan poszkodowanego zespół karetki zadysponował śmigłowiec Lotniczego Pogotowia Ratunkowego, którym kierowca został przetransportowany do jednego z lubelskich szpitali.

- Lekarze stwierdzili u niego bardzo poważne obrażenia ciała, zagrażające jego zdrowiu i życiu - dodaje rzeczniczka puławskiej policji.

Postępowanie w tej sprawie prowadzi posterunek policji w Nałęczowie.

Marta Pietroń

Okradli seniorkę, sprawcy w rękach policji. Wpadli na drugim końcu Polski

61-letni mężczyzna i 58-letnia kobieta usłyszeli zarzuty dokonania wspólnie i w porozumieniu kradzieży 20 tys. zł u starszej mieszkanki Dęblina. Oszuści zostali zatrzymani dzięki współpracy z policjantami z województwa dolnośląskiego.



fot. KPP Ryki

Parze podejrzanej o kradzież na szkodę mieszkanki Dęblina grozi do 5 lat pozbawienia wolności

Do zdarzenia doszło w marcu. Do domu seniorki przyszła nieznajoma kobieta i zaczęła pytać o mężczyznę podając jego nazwiska. Dęblinianka odparła, że nie zna nikogo takiego. Ale gość nie dawał za wygraną i nie miał zamiaru opuszczać jej posesji, prosząc o szklankę herbaty. Najprawdopodobniej, gdy gospodyni zajęła się przygotowywaniem napoju, nieznajoma buszowała po jej domu, bo gdy poszła, seniorka zorientowała się, że zniknęło 20 tys. zł.

Mieszkanka Dęblina zgłosiła sprawę na policję. Wyjaśnieniem okoliczności kradzieży i ustaleniem sprawcy zajęli się kryminalni z dęblińskiego komisariatu.

- W wyniku intensywnych czynności operacyjnych funkcjonariusze ustalili istotne informacje dotyczące sprawców przestępstwa. Efektem ich pracy było zatrzymanie przez policjantów Komendy Powiatowej Policji w Polkowicach dwojga mieszkańców Kalisza podczas kontroli drogowej - informuje st. asp. Łukasz Filipek, rzecznik prasowy Komendy Powiatowej Policji w Rykach i dodaje:

- Zatrzymani 61-letni mężczyzna i 58-letnia kobieta zostali przewiezieni do Komendy Powiatowej Policji w Rykach, gdzie wykonano z nimi czynności procesowe. Oboje usłyszeli zarzuty dokonania wspólnie i w porozumieniu kradzieży 20 tysięcy złotych na szkodę seniorki.

Prokurator zastosował wobec nich środki zapobiegawcze w postaci dozoru policji oraz poręczenia majątkowego na łączną kwotę kilkudziesięciu tysięcy złotych. Grozi im kara do 5 lat pozbawienia wolności.

Marta Pietroń

PUL

Akcja policji i celników w Dęblinie. Jedna osoba z zarzutami



fot. KPP Ryki

W jednym z lokali na terenie Dęblina służby zabezpieczyły 5 automatów do gier oraz 4,5 tys. zł. W środku policjanci zastali 68-letniego obywatela Ukrainy

Nielegalny salon gier zlikwidowali ryccy i dęblińscy policjanci we współpracy z funkcjonariuszami Lubelskiego Urzędu Celno-Skarbowego w Białej Podlaskiej. 68-letni obywatel Ukrainy będzie tłumaczył się przed sądem.

Funkcjonariusze z wydziału do walki z przestępczością gospodarczą ryckiej komendy już od pewnego czasu podejrzewali, że w jednym z lokali na terenie Dęblina działa nielegalny salon gier. Ich przypuszczenia potwierdziły się, gdy w ubiegłym tygodniu wraz z funkcjonariuszami Lubelskiego Urzędu Celno-Skarbowego w Białej Podlaskiej. Na miejscu zastali 68-letniego obywatela Ukrainy.

- Podczas przeszukania lokalu funkcjonariusze zabezpieczyli pięć automatów do gier hazardowych oraz gotówkę w kwocie ponad 4500 złotych. Mężczyzna został zatrzymany, a zabezpieczone automaty i pieniądze będą stanowiły materiał dowodowy w prowadzonym postępowaniu - informuje st. asp. Łukasz Filipek, rzecznik prasowy Komendy Powiatowej Policji w Rykach.

Mężczyzna usłyszał zarzuty.

- Dotyczące urządzania gier hazardowych wbrew przepisom ustawy o grach hazardowych. Za to przestępstwo grozi wysoka grzywna, kara pozbawienia wolności do 3 lat albo obie te kary łącznie - dodaje st. asp. Filipek.

Marta Pietroń

O G Ł O S Z E N I E

Wójt Gminy Puławy informuje, że

na tablicy ogłoszeń w Urzędzie Gminy Puławy ul. Dęblińska 4 w dniu 28 lipca 2026 r. wywieszono na okres 21 dni wykaz nieruchomości stanowiących własność Gminy Puławy przeznaczonych do oddania w użyczenie na okres do 3 lat.

eprasa.pl e6b8c1c013

– Proszę wymiar sprawiedliwości, by dogłębnie zbadał sprawę – apeluje Jacek Skiba

Mieszkał w Lublinie? Prokuratura umorzyła śledztwo ws. prezydenta Żuka. A później odmówiła przyjęcia zażalenia...

Czy Krzysztof Żuk miał prawo kandydować w wyborach do Rady Miasta Lublin w 2024 roku? Wyjaśnieniem tego zajęła się prokuratura, ale skończyło się umorzeniem dochodzenia. Zawiadamiający organy ścigania złożył zażalenie, lecz śledczy go... nie uznali.


fot. Dominik Smagała/Archiwum

Krzysztof Żuk uzyskał mandat radnego Rady Miasta Lublin w wyborach samorządowych w 2024 roku, startując z listy swojego komitetu wyborczego w okręgu nr 1. Był tzw. lokomotywą wyborczą...


fot. Archiwum

- Wnioskując po tym, ile emocji wzbudza ta sprawa w internecie, można stwierdzić, że nie tylko mnie interesuje, czy Krzysztof Żuk miał prawo kandydować do Rady Miasta Lublin - podkreśla Jacek Skiba

Mieszkał w Lublinie czy w Jakubowicach Konińskich?

Dochodzenie w tej sprawie zostało wszczęte pod koniec kwietnia przez Prokuraturę Rejonową Lublin-Północ w Lublinie. Chodzi o oświadczenie o posiadaniu biernego prawa wyborczego, złożone przez Krzysztofa Żuka, który w wyborach samorządowych w 2024 roku kandydował do Rady Miasta Lublin (niezależnie od startu w wyborach na prezydenta miasta). Prawo stanowi, że do rady miasta czy gminy można startować tylko wówczas, gdy zamieszkuje się na jej terenie.

Dochodzenie prowadzono w kierunku dwóch przepisów kodeksu karnego. Jeden dotyczy dokonania podstępu celem nieprawidłowego sporządzenia listy kandydujących lub głosujących, protokołów lub innych dokumentów wyborczych. Drugi natomiast dotyczy wyłudzenia poświadczenia nieprawdy przez podstępne wprowadzenie w błąd funkcjonariusza publicznego lub innej osoby upoważnionej do wystawienia dokumentu. W obu przypadkach przestępstwa te są zagrożone karą do trzech lat pozbawienia wolności.

Zawiadomienie o możliwości popełnienia przestępstwa i próby wpływania na poprawność procedury wyborów samorządowych złożył do prokuratury przewodniczący zarządu Dzielnicy Hajdów-Zadębie Jacek Skiba. Dowodzi on, że prezydent mieszka w Jakubowicach Konińskich w gminie Niemce, a nie w Lublinie.

Prokurator twierdzi, że prezydent opiekował się ciotką

Sprawa zakończyła się umorzeniem, decyzja zapadła 24 czerwca br.

- Wobec stwierdzenia, że czyn nie zawiera znamion czynu zabronionego - zaznacza prok. Marcin Kozak, rzecznik Prokuratury Okręgowej w Lublinie. - W toku śledztwa ustalono, że Krzysztof Żuk jest zameldowany od 2015 roku pod ustalonym adresem w Lublinie, w którym zamieszkuje jego ciotka (matka chrzestna). Z uwagi na stan zdrowia krewnej, Krzysztof Żuk w 2024 roku zamieszkał wraz z ciotką, nad którą sprawował wówczas opiekę. Pod tym adresem zamieszkiwał od początku roku 2024 lub „trochę później" do końca grudnia 2024 roku. Okoliczności te potwierdziły zarówno żona, jak i ciotka. W czasie zamieszkiwania w Lublinie Krzysztof Żuk odwiedzał rodzinę, która zamieszkiwała w miejscowości pod Lublinem, w tym także w towarzystwie ciotki -relacjonuje ustalenia śledczych prok. Marcin Kozak.

Krzysztof Żuk wskazał śledczym, iż obecnie dalej opiekuje się ciotką i jest z nią w stałym kontakcie, jednakże jej stan jest na tyle dobry, że nie ma konieczności wspólnego zamieszkiwania. Natomiast razem spędzają weekendy.

Prokuratura nie znalazła podstaw, by uznać, że Krzysztof Żuk w dokumentach związanych z kandydowaniem do Rady Miasta Lublin zastosował podstęp lub świadomie podał dane niezgodne z rzeczywistością oraz ku temu, by uznać, że działał podstępem wobec organów wyborczych.

Brak zgody na zażalenie

Jacek Skiba 10 lipca złożył zażalenie na decyzję prokuratora o umorzeniu dochodzenia. Prokurator stoi jednak na stanowisku, że Jacek Skiba nie ma do tego prawa.

- Takie zażalenie składa się za pośrednictwem prokuratury. Niestety, pani prokurator Angela Bielska-Gajos uznała, że nie mam prawa do złożenia takiego zażalenia. 23 lipca odebrałem informację o tym, że uznaje mnie ona jedynie za osobę zawiadamiającą a nieposiadającą statusu pokrzywdzonego w rozumieniu art. 49 paragraf 4 kpk. Dlatego składam zażalenie na tę decyzję do Sądu Lublin-Zachód w Lublinie. Ponadto rozważam skierowanie pisma do ministra sprawiedliwości Waldemara Żurka o zmianę prokuratury dla tej sprawy - mówi w rozmowie z Lublin24.pl Jacek Skiba.

Przewodniczący zarządu Dzielnicy Hajdów-Zadębie nie zgadza się z argumentami śledczych. I dowodzi, że rządy Krzysztofa Żuka i jego ekipy, sprawowane również dzięki dobremu wynikowi prezydenta w wyborach do Rady Miasta Lublin, wpływają wyraźnie na jego życie w Lublinie.

- Odwołanie od umorzenia postępowania przysługuje osobie poszkodowanej i osobie zawiadamiającej, która w jakiś sposób ucierpiała w wyniku tej sytuacji. Prokurator, oddalając moje zażalenie, uzasadniła, że ja w tej sytuacji żadnej krzywdy nie poniosłem. W wyniku tego, że prezydent Żuk uzyskał 3 tys. głosów, ma co najmniej jednego radnego więcej, niż gdyby nie kandydował, co przekłada się na decyzje władz miasta. Jako mieszkaniec miałem dwa razy podniesione podatki, podniesione koszty biletów MPK, podniesione opłaty za zagospodarowanie odpadów, wprowadzenie strefy płatnego parkowania. Do tego wielokrotnie Rada Miasta Lublin, wyłącznie głosami radnych Klubu Prezydenta Krzysztofa Żuka, nie pozwoliła mi zabrać głosu podczas sesji. To jak ja, jako mieszkaniec Lublina, nie poniosłem żadnej krzywdy? - rozkłada ręce Jacek Skiba.

Prezydent, żona, ciotka. Skiba: A co z neutralnymi świadkami?

Zdaniem lubelskiego działacza, całe dochodzenie prokuratury skupiło się na tym, gdzie zamieszkiwał prezydent Żuk w danym okresie, a nie na tym, o co chodziło w sprawie. Czyli czy miał bierne prawa wyborcze.

- W odwołaniu wskazałem, że wszystkie osoby, które zeznawały, są rodzinnie, finansowo i emocjonalnie powiązane z prezydentem Żukiem. Dlatego poprosiłem o przesłuchanie innych, neutralnych świadków: dzielnicowego, listonosza, sąsiadów. Wszystkie zeznania prezydenta, jak i jego żony oraz ciotki dowodzą, że Krzysztof Żuk nie miał w 2024 roku praw wyborczych do startowania w wyborach do Rady Miasta Lublin, ponieważ podkreślono w tych zeznaniach, że zamieszkiwał w Lublinie czasowo. Do tego dochodzi sprawa przelewu wysłanego na komitet wyborczy Krzysztofa Żuka w kwietniu 2024 roku, który wysłano z Jakubowic Konińskich... - mówi Jacek Skiba. I dodaje: - Proszę wymiar sprawiedliwości, by dogłębnie zbadał sprawę i udowodnił mi, że prezydent Żuk mieszkał na Sławinie. Wnioskując po tym, ile emocji wzbudza ta sprawa w internecie, można stwierdzić, że nie tylko mnie interesuje, czy Krzysztof Żuk miał prawo kandydować do Rady Miasta Lublin.

Lokomotywa wyborcza i oddany mandat

Krzysztof Żuk uzyskał mandat radnego Rady Miasta Lublin w wyborach samorządowych w 2024 roku, startując z listy swojego komitetu wyborczego w okręgu nr 1. Był tzw. lokomotywą wyborczą. Zdobył 3 660 głosów, co przełożyło się na 23,28 proc. poparcia w okręgu.

Komitet Krzysztofa Żuka zwyciężył w wyborach do Rady Miasta Lublin, uzyskując 63 237 głosów (53,23 proc.) i zdobywając 18 z 31 mandatów w radzie. Krzysztof Żuk zrzekł się mandatu radnego, bo wygrał wybory na prezydenta miasta. W efekcie jego mandat przejęła Kamila Florek z jego komitetu wyborczego.

Dominik Smagała

Samobójstwo na ołtarzu. Zakończenie śledztwa

Bardzo niecodzienne okoliczności miało tragiczne zdarzenie, do którego doszło pod koniec marca br. w Ostrowie Lubelskim w powiecie lubartowskim. 37-letnia kobieta odebrała sobie tam życie. Sprawę badali śledczy.

Do tego dramatycznego zdarzenia doszło rankiem, 29 marca br. W pobliżu kościoła w Ostrowie Lubelskim ujawniono ciało kobiety, jak się później okazało 37-letniej Lublinianki. Odebrała sobie życie na ołtarzu polowym, znajdującym się na terenie tuż przy świątyni. Jest on używany podczas różnego rodzaju większych uroczystości organizowanych w lecie, np. dożynek, wrześniowego odpustu.

- Jak wynika z ustaleń postępowania, 29 marca w godzinach porannych osoba zmierzająca na poranną mszę św. do kościoła parafialnego w Ostrowie Lubelskim ujawniła zwłoki kobiety wiszące na pętli zamontowanej na konstrukcji ołtarza polowego znajdującego się przy kościele - informował tuż po zdarzeniu Krzysztof Sokół, prokurator rejonowy w Lubartowie.

Przybyły na miejsce zespół ratownictwa medycznego stwierdził zgon kobiety. W toku postępowania pod kierownictwem prokuratora dyżurnego przeprowadzono oględziny zwłok. Następnie odbyła się sekcja zwłok, która potwierdziła mechanizm zgonu kobiety, na który wskazywały pierwsze, wstępne wnioski śledczych.

W związku z tym zdarzeniem prokuratura wszczęła śledztwo w kierunku art. 151 Kodeksu karnego - doprowadzenia do samobójstwa.

„Kto namową lub przez udzielenie pomocy doprowadza człowieka do targnięcia się na własne życie, podlega karze pozbawienia wolności od trzech miesięcy do lat pięciu" - brzmi treści tego artykułu. To standardowa procedura przy tego typu zdarzeniach.

Przesłuchano świadków, w tym rodzinę kobiety. Śledztwo zostało umorzone z uwagi na brak znamion czynu zabronionego.

- Kobieta samodzielnie targnęła się na własne życie, jednocześnie nikt nie doprowadził jej namową lub przez udzielenie pomocy do takiego czynu - mówi prok. Natalia Oziembło, zastępca prokuratora rejonowego w Lubartowie.

Jak ustaliła prokuratura, miejsce popełnienia czynu przez 37-letnią Lublinianką nie było przejawem żadnego manifestu religijnego. Według zebranych dowodów kobieta była wierząca, uczęszczała do kościoła.

Dominik Smagała

WSP

eprasa.pl e6b8c1c013

Tragedia przy ul. Fabrycznej w Poniatowej

Jedna osoba nie żyje, prokuratura bada przyczyny pożaru

POWIAT OPOLSKI:
Dramatyczny pożar bloku mieszkalnego przy ul. Fabrycznej w Poniatowej zakończył się tragicznym finałem. Jedna z osób poszkodowanych, która trafiła do szpitala śmigłowcem Lotniczego Pogotowia Ratunkowego, zmarła. Prokuratura wszczęła śledztwo i sprawdza, co doprowadziło do tragedii.

Do pożaru doszło w czwartek, 30 lipca około godziny 9 w budynku wielorodzinnym przy ul. Fabrycznej 4 w Poniatowej. Ogień pojawił się na drugim piętrze i bardzo szybko objął część kondygnacji. Gęsty dym i płomienie sprawiły, że mieszkańcy nie byli w stanie samodzielnie opuścić swoich lokali.

Na miejsce natychmiast skierowano wszystkie niezbędne służby. Rozpoczęła się dramatyczna akcja ratunkowa.



fot. KPP Opole Lubelskie

Ogień pojawił się na drugim piętrze i bardzo szybko objął część kondygnacji



fot. PSP Opole Lubelskie

Do akcji skierowano również sześć zespołów ratownictwa medycznego

Gęsty dym uwięził mieszkańców w lokalach

Piętnaście z nich wymagało pomocy medycznej, a dwie najbardziej poszkodowane przetransportowano śmigłowcem Lotniczego Pogotowia Ratunkowego do szpitala

21 osób ewakuowanych, 15 poszkodowanych

Strażacy i policjanci przeprowadzili ewakuację mieszkańców. Z budynku bezpiecznie wyprowadzono 21 osób, w tym dzieci. Piętnaście osób wymagało pomocy medycznej.

Najciężej poszkodowani, czyli 58-letnia kobieta i 39-letni mężczyzna, zostali przetransportowani do szpitali śmigłowcami Lotniczego Pogotowia Ratunkowego. W związku z akcją ratunkową na miejscu dwukrotnie lądowały śmigłowce LPR.

Jak informuje Komenda Powiatowa Policji w Opolu Lubelskim, sytuacja od początku była bardzo poważna.

- Ogień, który wybuchł na drugim piętrze budynku, szybko odciął mieszkańcom drogę ucieczki. Gęsty dym uwięził mieszkańców w lokalach. Dzięki sprawnie przeprowadzonej ewakuacji uratowano 21 osób. Piętnaście z nich wymagało pomocy medycznej, a dwie najbardziej poszkodowane przetransportowano śmigłowcem Lotniczego Pogotowia Ratunkowego do szpitala - mówi nadkomisarz Sabina Piłat-Kozieł z Komendy Powiatowej Policji w Opolu Lubelskim.

Niestety, mimo udzielonej pomocy, jedna z osób poszkodowanych zmarła.

Prokuratura zmieniła kwalifikację prawną

W związku ze śmiercią poszkodowanej osoby Prokuratura Rejonowa w Opolu Lubelskim wszczęła śledztwo.

Postępowanie początkowo prowadzone było w kierunku art. 163 § 2 Kodeksu karnego. Po tragicznym finale zdarzenia kwalifikacja została zmieniona na art. 163 § 4 Kodeksu karnego.

Przepis ten dotyczy sprowadzenia zdarzenia zagrażającego życiu lub zdrowiu wielu osób albo mieniu w wielkich rozmiarach, którego następstwem jest śmierć człowieka.

Śledczy przeprowadzili oględziny miejsca zdarzenia z udziałem biegłego z zakresu pożarnictwa.

- W zdarzeniu śmierć poniosła jedna osoba, co miało wpływ na przyjęcie wyżej wymienionej kwalifikacji prawnej. Na miejscu zdarzenia, w dniu 30 lipca 2026 roku przeprowadzono oględziny z udziałem biegłego z zakresu pożarnictwa - mówi Tomasz Lewtak, zastępca Prokuratora Rejonowego w Opolu Lubelskim.

Śledztwo znajduje się dopiero w początkowej fazie.

- Aktualnie śledztwo prowadzone jest w sprawie, nie przedstawiono nikomu zarzutów. Śledztwo znajduje się na początkowym etapie, badane są różne wersje śledcze, zaś planowane czynności obejmują zarówno przesłuchania świadków, pozyskiwanie dokumentacji, uzyskanie opinii biegłego z zakresu pożarnictwa, przeprowadzenie sekcji zwłok osoby zmarłej oraz inne niezbędne czynności - przekazuje Tomasz Lewtak.

Prokuratura nie wskazuje obecnie przyczyny pożaru. Odpowiedź mają przynieść dalsze czynności procesowe, w tym opinia biegłego, wyniki sekcji zwłok i analiza zgromadzonego materiału.

W akcji dziesiątki ratowników

W działaniach uczestniczyło pięć zastępów Państwowej Straży Pożarnej oraz pięć zastępów Ochotniczej Straży Pożarnej.

Na miejscu pracowały jednostki:

JRG Opole Lubelskie, JRG Poniatowa, OSP KSRG Kraczewice, OSP KSRG Poniatowa Wieś, OSP Poniatowa-Miasto, OSP KSRG Kowala Pierwsza.

Do akcji skierowano również sześć zespołów ratownictwa medycznego, cztery patrole policji oraz dwa śmigłowce Lotniczego Pogotowia Ratunkowego - HEMS Ratownik 5 i HEMS Ratownik 7.

Strażacy po ugaszeniu ognia zabezpieczali budynek, prowadzili przewietrzanie pomieszczeń i sprawdzali, czy nie występują kolejne zagrożenia.

Mieszkańcy otrzymali pomoc

Po zakończeniu działań ratunkowych rozpoczęła się organizacja pomocy dla osób, które nie mogły wrócić do swoich mieszkań.

Gmina Poniatowa i Ośrodek Pomocy Społecznej zabezpieczyły tymczasowe miejsca pobytu i rozpoczęły rozpoznawanie potrzeb poszkodowanych rodzin.

- Od pierwszych chwil po zaistnieniu zdarzenia przy ul. Fabrycznej 4, Gmina Poniatowa, Ośrodek Pomocy Społecznej oraz właściwe służby prowadzą działania mające na celu zapewnienie mieszkańcom bezpieczeństwa, tymczasowego zakwaterowania i niezbędnego wsparcia. Potrzeby poszkodowanych rodzin są na bieżąco rozpoznawane i zabezpieczane. Rozumiemy emocje oraz chęć niesienia pomocy, jednak nieprawdziwe informacje i pochopne oceny mogą powodować niepotrzebny niepokój oraz utrudniać koordynację prowadzonych działań - przekazują urzędnicy z Poniatowej.

Działania samorządu zostały również zauważone przez przedstawicieli Lubelskiego Urzędu Wojewódzkiego.

Pomoc Społeczna: *Mieszkańcom zapewniono tymczasowe miejsce pobytu, wyżywienie, podstawowe środki higieniczne oraz bieżące wsparcie pracowników pomocy społecznej*



Nadkomisarz Sabina Piłat-Kozieł,
KPP Opole Lubelskie
- Służby ratownicze podjęły natychmiastową decyzję o ewakuacji całego bloku. Wspólne działania strażaków i policjantów pozwoliły bezpiecznie wyprowadzić z budynku 21 osób.



fot. Marta Pietroń

Tomasz Lewtak,
zastępca prokuratora rejonowego w Opolu Lubelskim

- Prokuratura Rejonowa w Opolu Lubelskim w związku z pożarem budynku przy ul. Fabrycznej w Poniatowej wszczęła w dniu 31 lipca 2026 roku śledztwo w kierunku przestępstwa z art. 163 § 4 kk. W zdarzeniu śmierć poniosła jedna osoba, co miało wpływ na przyjęcie wyżej wymienionej kwalifikacji prawnej. Na miejscu zdarzenia, w dniu 30 lipca 2026 roku przeprowadzono oględziny z udziałem biegłego z zakresu pożarnictwa. Aktualnie śledztwo prowadzone jest w sprawie, nie przedstawiono nikomu zarzutów.

- Praca Wydziału Polityki Społecznej Lubelski Urząd Wojewódzki to również praca w terenie. Dzisiaj interwencja w Poniatowej. Sytuacja kryzysowa - pożar mieszkań socjalnych. Poszkodowanych kilka rodzin, około 25 osób, dwie osoby przewiezione do placówek medycznych. Bardzo dobra organizacja samorządu. W ciągu jednej godziny zorganizowany lokal tymczasowy i zabezpieczeni podopieczni. Pracownicy WPS zmonitorowali miejsce zdarzenia oraz warunki tymczasowego zabezpieczenia, a także omówili możliwości pomocy poszkodowanym. Dziękuję za współpracę władzom miasta Poniatowa oraz pani kierownik Ośrodka Pomocy Społecznej - podkreśla Emilia Nicał.

Agnieszka Gołębiowska

KOMUNIKAT GMINY PONIATOWA w sprawie pomocy dla mieszkańców poszkodowanych w pożarze przy ul. Fabrycznej 4

W związku z pojawiającymi się w mediach społecznościowych informacjami dotyczącymi sytuacji mieszkańców poszkodowanych w pożarze przy ul. Fabrycznej 4 informujemy, że wszystkie osoby dotknięte zdarzeniem zostały objęte pomocą Gminy Poniatowa oraz Ośrodka Pomocy Społecznej.
Mieszkańcom zapewniono tymczasowe miejsce pobytu, wyżywienie, podstawowe środki higieniczne oraz bieżące wsparcie pracowników pomocy społecznej. Potrzeby poszczególnych rodzin są na bieżąco rozpoznawane i zabezpieczane.
Informujemy również, że osoby poszkodowane mogą odbierać swoje rzeczy z budynku, jednak odbywa się to w sposób zorganizowany, po wcześniejszym uzgodnieniu z administratorem obiektu i odpowiednimi służbami. Dostęp do budynku musi odbywać się zgodnie z obowiązującymi zasadami bezpieczeństwa.
Doceniamy zaangażowanie mieszkańców oraz wszystkie deklaracje pomocy. Prosimy jednak, aby przed przekazaniem darów lub organizacją zbiórek kontaktować się z Ośrodkiem Pomocy Społecznej w Poniatowej. Pozwoli to właściwie skoordynować pomoc, odpowiadać na rzeczywiste potrzeby poszkodowanych i uniknąć gromadzenia przedmiotów, których w danym momencie nie ma możliwości przechowywania.
Prosimy także o nierozpowszechnianie niezweryfikowanych lub niepełnych informacji, które mogą powodować niepotrzebny niepokój i utrudniać prowadzone działania pomocowe. Sytuacja jest na bieżąco monitorowana, a mieszkańcy pozostają pod opieką właściwych służb i instytucji.

WSP

eprasa.pl e6b8c1c013

Wielki rozłam w PiS na Lubelszczyźnie.

Posłowie z matecznika Czarnka w nowym klubie parlamentarnym byłego premiera

Były premier Mateusz Morawiecki ogłosił utworzenie nowego klubu parlamentarnego zrzeszającego polityków ze stowarzyszenia Rozwój Plus.

Do samego stowarzyszenia Rozwój Plus, a tym teraz już też do Klubu Parlamentarnego, należy m.in. kilkoro posłów związanych z województwem lubelskim, matecznika Przemysława Czarnka.

Są to: Sylwester Tułajew (poseł pochodzący z Lublina, w przeszłości sekretarz stanu w Ministerstwie Spraw Wewnętrznych i Administracji), Anna Baluch (w przeszłości radna miejska Kraśnika i Sejmiku Województwa Lubelskiego), Monika Pawłowska (pochodzi z Ryk, w przeszłości należała m.in. do SLD) i Sławomir Skwarek (w przeszłości m.in. radny powiatu łukowskiego i wójt gminy Adamów w pow. łukowskim).

Monika Pawłowska zamieściła zdjęcie Morawieckiego z konferencji prasowej i dodała opis: „Do boju".

Sylwester Tułajew z kolei opublikował „10 filarów dla Polski", w tym np. „Patriotyzm jako busola każdej decyzji", czy „Polska w smartfonie". - Zapraszam do współpracy i działania! Dołącz do nas! - czytamy na profilu Tułajewa.

Zaś na profilu Skwarka pojawił się wpis: „Silna Polska potrzebuje ludzi, którzy chcą działać. Zarówno w życiu publicznym, jak i w stowarzyszeniach oraz organizacjach społecznych. Jedno nie wyklucza drugiego".

Pomiędzy jeszcze do niedawna kolegami z tej samej formacji politycznej już dochodzi do tarć.

- A to Ci historia! Wchodzę na fanpage Prawa i Sprawiedliwości Lublin na Facebooku, a tam... nowa nazwa: Rozwój Plus Lubelskie! Panie pośle Sylwester Tułajew nazwę strony można zmienić jednym kliknięciem. Znacznie trudniej uczciwie zdobyć społeczność, która przez lata obserwowała profil PiS Lublin. Może zamiast przebierać stary fanpage za nowy projekt, należało po prostu założyć nową stronę i pozostawić dotychczasową tym, którzy dziś odpowiadają za PiS Lublin. Jeśli obserwowaliście ten profil, bo chcieliście śledzić informacje o PiS Lublin, a nie o „Rozwój Plus Lubelskie", warto rozważyć unlike - czytamy na profilu Bartłomieja Bałabana, radnego z klubu PiS w Radzie Miasta Lublin, a także dyrektora Muzeum Wsi Lubelskiej.

Wpis Bałabana skomentował m.in. lubelski poseł Jan Kanthak (w 2024 roku wraz z Suwerenną Polską przystąpił do PiS), pisząc: „Mega słabe... typowe podszywanie".

Joanna Niećko

– Są samorządowcy, którzy mnie krytykują, również w mediach. Nazywam to „kompleksem Skwarka" – mówi polityk

W PiS jest liczna grupa polityków, którzy nie czują wiejącego „wiatru zmian"

Zamiast skupić się na budowie programu, przekonać nowych i utraconych wyborców, zająć się pokazywaniem bardzo złych rządów Tuska, niektórzy z członków partii skupili się na atakowaniu niebagatelnego dorobku ośmiu lat rządów Zjednoczonej Prawicy i samego premiera Morawieckiego - mówi w rozmowie ze „Wspólnotą" Sławomir Skwarek, poseł na Sejm RP, członek stowarzyszenia Rozwój Plus.

W „Obozie Polskiej Prawicy" jest miejsce na namioty Wielkiej Trójki liderów: prezydenta Nawrockiego, premiera Morawieckiego i prezesa Kaczyńskiego

Mateusz Morawiecki jest przygotowany do funkcji lidera zmian, lidera przyszłości

W: Czym Pana przekonał Mateusz Morawiecki do tego, by dołączyć do stowarzyszenia Rozwój Plus? A czym Pana zniechęcił dotychczasowy PiS?

Mnie do bardzo dobrych inicjatyw nie trzeba długo przekonywać. Współpracuję z Mateuszem Morawieckim kilka lat i skorzystałem z zaproszenia do utworzenia stowarzyszenia mającego wspierać Prawo i Sprawiedliwość. Sam inicjowałem i nadal współpracuję ze stowarzyszeniami i fundacjami. Wymienię tylko kilka najważniejszych, które miały na moją osobę i kształtowały mnie jako samorządowca, polityka: Lubelski Ośrodek Samopomocy, Fundacja Szczęśliwe Dzieciństwo, Wiejskie Stowarzyszenie Oświatowo-Kulturalne „Przymierze", Klub Biegacza V-max, Lokalna Grupa Działania „Razem ku lepszej przyszłości", Ochotnicza Straż Pożarna w Adamowie, Spółdzielnia Socjalna „Niedźwiadek" Uniwersytet Ludowy w Adamowie, Wspólnota Katolickich Uniwersytetów Ludowych, Towarzystwo Strzelecko-Kolekcjonerskie im. gen. F. Kleeberga i szereg innych. Przyznacie, dość szerokie spektrum zainteresowań. Społeczeństwo obywatelskie, jego rozwój to sztandarowe hasło Prawa i Sprawiedliwości. Takie stowarzyszenia jak Rozwój Plus powinny obudowywać partię, być jej satelitami (zdrowym płucem), gdzie jest pole do poszerzonej dyskusji, analiz, rekomendacji dla programu partii. Tak działają nowoczesne partie polityczne w całym demokratycznym świecie. Nie mogłem wystąpić ze stowarzyszenia, którego członkowie chcą pracować po pierwsze dla Polski i Polaków, w kolejności dla partii. Podważyłbym swoją wiarygodność, tożsamość, odciąłbym się od mojej biografii. Niezrozumieniem tych faktów przez liderów ugrupowania jestem zawiedziony i rozczarowany.

W: Jaki jest obecnie Pana status w Prawie i Sprawiedliwości? Jakiego rozstrzygnięcia spodziewa się Pan po rzeczniku dyscypliny partyjnej?

W świetle statutu partii nadal jestem jej członkiem. W świetle wypowiedzi prezesa Jarosława Kaczyńskiego, w związku z brakiem podpisania oświadczenia o wystąpieniu ze stowarzyszenia, rozpoczęła się wobec mnie procedura usunięcia z partii. Na marginesie wspomnę, że nikt z rodziny nie podpisał volkslisty, nie podpisał lojalki o współpracy jak Wałęsa to i ja nie podpisałem „potwierdzenia do potwierdzenia". Zostałem zaproszony SMS-em na spotkanie z rzecznikiem dyscyplinarnym. Po spotkaniach z Mariuszem Błaszczakiem i prezesem Jarosławem Kaczyńskim spotkam się z prof. Karolem Karskim. Warto rozmawiać. Czego się spodziewam - wykluczenia.

W: Widoczny jest konflikt wewnątrz PiS-u. Mateusz Morawiecki powiedział o „grupie frustratów", która chce zniszczyć dorobek Zjednoczonej Prawicy. Podpisuje się Pan pod takim stwierdzeniem?

Nie opowiadam o konfliktach. Dyskusja, spór jest podstawą systemu demokratycznego, także partii. Zamiast skupić się na budowie programu, przekonać nowych i utraconych wyborców, zająć się pokazywaniem bardzo złych rządów Tuska, niektórzy z członków partii skupili się na atakowaniu niebagatelnego dorobku ośmiu lat rządów Zjednoczonej Prawicy i samego premiera Morawieckiego. Prawda sama się w dzisiejszym świecie nie obroni albo będzie to długotrwały proces. Nie wiem, czy w PiS jest „grupa frustratów", ale wiem, że jest liczna grupa polityków, którzy nie czują wiejącego „wiatru zmian" w zakresie gospodarki światowej, bezpieczeństwa, również nowoczesnego przywództwa. Mateusz Morawiecki jest przygotowany do funkcji lidera zmian, lidera przyszłości.

W: Województwo lubelskie to matecznik Przemysława Czarnka, namaszczonego na kolejnego premiera z PiS, czołowego polityka prawicy. Czy przejście stosunkowo sporej grupy posłów z tego terenu do Rozwoju Plus można uznać za brak wotum zaufania dla Przemysława Czarnka?

Szanuję kolegę posła Przemysława Czarnka. Jako polityk z Lubelszczyzny był ważnym ogniwem rządu Morawieckiego. Pełnił funkcję ministra edukacji i nauki a obecnie jest wiceprezesem partii oraz został desygnowany jako kandydat na premiera. Ogrom zajęć może nie pomagać w wypełnianiu funkcji szefa okręgu, jak i de facto szefa struktur partii na Lubelszczyźnie. Będzie podlegał ocenie Polaków i Prezesa, nie mojej.

W: Z pewnością rozmawia Pan na co dzień z samorządowcami z województwa lubelskiego związanymi z PiS-em. Jak oni komentują te zmiany polityczne? Krytykują Pana za te decyzje? A może są tacy, którzy chcą zasilić Rozwój Plus?

Oczywiście, że rozmawiam z samorządowcami i z wieloma mam bardzo dobre, nawet przyjacielskie kontakty. Znamy się z czasów, gdy pełniłem przez 12 lat funkcję wójta gminy, a wielu poznałem przez osiem lat bycia posłem. Odpowiadałem przez półtora roku za struktury partii w małym tzw. puławskim okręgu senackim. Poznałem samorządy i ich liderów. Chcą poznać przyczynę sporu, powody mojej osobistej decyzji, ale muszę też powiedzieć, że bez względu na opcję i sympatie polityczne, samorządowcy w zdecydowanej większości uważają sześć lat premiera Morawieckiego za najlepszy czas na inwestycje w lokalnych społecznościach, tak gminnych, jak i powiatach. Oczywiście, że są tacy samorządowcy, którzy mnie krytykują, również w mediach. Nazywam to „kompleksem Skwarka". Niektórym nie podobają się moje poglądy na rodzinę, rolę religii, czyli mój konserwatyzm powiązany z nowoczesnym patriotyzmem. Dobra rada: niech się zajmą swoimi problemami, budowaniem wspólnoty, a nie wspólnoty interesów. Na wojnie zawsze są ofiary, a życie płata figle i możemy się spotkać np. na wspólnej liście kandydatów do sejmu. Hołduję hasłu bł. ks. Jerzego Popiełuszki „pokój między chrześcijanami". Potwierdzam, do stowarzyszenia Rozwój Plus chcą się zapisać liczni, bardzo liczni.

W: Co chciałby Pan powiedzieć wyborcom, którzy są zdezorientowani obecną sytuacją po prawej stronie sceny politycznej i zastanawiają się, komu dziś zaufać?

Wszystkim polecam obejrzenie wystąpienia premiera Morawieckiego podczas festiwalu idei „Rozwój + WY". Proszę posłuchać jaką wizję Polski, silnej gospodarczo, militarnie, bezpiecznej, sprawiedliwej, ale też umiejący stawiać diagnozy i mieć realne rozwiązania ma nowoczesny lider, lider przyszłości - Mateusz Morawiecki. Proszę o zaufanie, a ja jestem przekonany, że w „Obozie Polskiej Prawicy" jest miejsce na namioty Wielkiej Trójki liderów: prezydenta Karola Nawrockiego, premiera Mateusza Morawieckiego i prezesa Jarosława Kaczyńskiego. Ten obóz pomieści namioty narodowców Krzysztofa Bosaka i namioty zwolenników ugrupowania Sławomira Mentzena oraz Grzegorza Brauna. Ja nie wykluczam nikogo. Pytanie, czy moje przewidywania i marzenia się spełnią i powstanie „Obóz Polskiej Prawicy" - czas pokaże.

Rozmawiał Dominik Smagała



- Ogrom zajęć może nie pomagać w wypełnianiu funkcji szefa okręgu, jak i de facto szefa struktur partii na Lubelszczyźnie. Przemysław Czarnek będzie podlegał ocenie Polaków i Prezesa, nie mojej - mówi poseł Sławomir Skwarek z PiS (jeszcze), członek nowo powstałego stowarzyszenia Rozwój Plus

fot. Archiwum

WSP

eprasa.pl e6b8c1c013

Oskarżeni w trakcie przesłuchań jedynie częściowo przyznali się do zarzucanych im czynów

Skatowali i poniżyli mężczyznę, ich brutalność poraża. Teraz staną przed sądem

Wstrząsające są ustalenia śledczych w sprawie piątki mężczyzn, którzy w sierpniu ub.r. najpierw pozbawili wolności swoją ofiarę, a później się nad nią znęcali. Połamania kości czaszki, połamane żebra, poparzenia - to tylko niektóre z obrażeń, jakich doznał pokrzywdzony. Do sądu wpłynął już akt oskarżenia w tej sprawie.



fot. Policja

Zatrzymani to sprawcy w wieku 17-39 lat. Powodem ataku, jak ustalono, miało być podejrzenie, że poszkodowany brał udział w kradzieży motocykla jednego ze sprawców

Pobili i wrzucili do auta

Miejscem dramatycznych wydarzeń, do których doszło 31 sierpnia ub.r., były Spiczyn i Nowogród w pow. łęczyńskim.

Śledczy ustalili, że najpierw, w Spiczynie, Artur S. i Jakub P. zaatakowali 44-latka., bijąc po twarzy pięściami i kopiąc po całym ciele, a potem umieścili go w aucie i wywieźli miejscowości Nowogród nad rzekę Wieprz, gdzie dołączył do nich Anatolii R.

Kij, maczeta, sekator...

W Nowogrodzie sprawcy mieli się dopuścić wyjątkowo brutalnych czynów.

- Pokrzywdzony był wielokrotnie bity pięściami, dłońmi i kijem oraz kopany po głowie, tułowiu i kończynach. Artur P. użył maczety o długości 58 cm z rozgrzanym wcześniej w ogniu ostrzem, którą przypalał lewe ramię pokrzywdzonego. Jakub S. używał nożyc ogrodowych (sekatora), przykładał je do siłą prostowanych palców pokrzywdzonego i groził ich obcięciem. Na ciele mężczyzny gaszono również papierosy oraz przypalano go zapalniczką - informuje prok. Marcin Kozak, rzecznik Prokuratury Okręgowej w Lublinie.

Rozebrany, okradziony, poniżony

To nie wszystko. Pokrzywdzonego sprawy mieli upokarzać, na różne sposoby.

- Oskarżeni zmusili pokrzywdzonego do rozebrania się do samej bielizny, a jego odzież, buty oraz telefon komórkowy spalili w ogniskach. Zmuszali go do poruszania się na czworakach wzdłuż rzeki, wydawania odgłosów psa, wycia, robienia pompek i klaskania. Ponadto opluwali go po twarzy i kierowali pod jego adresem groźby pozbawienia życia poprzez utopienie - dodaje prokurator.

Po kilku godzinach gehenny, oskarżeni mieli wepchnąć pokrzywdzonego - w samej bieliźnie i z licznymi obrażeniami - do bagażnika, a następnie odwieźć go do Spiczyna i tam pozostawić. Jak dowodzą śledczy, sprawcy nagrywali część tortur telefonami komórkowymi.

Złamana kość czaszki, połamane żebra, poparzenia

Pokrzywdzony przypłacił ten atak poważnym uszczerbkiem na zdrowiu. Lista jego obrażeń jest długa i porażająca: złamania kości potylicznej, złamania żeber, wylewy krwawe, oparzenia ramienia i przedramienia, urazy głowy i tułowia. Zdaniem prokuratury, sprawcy narazili ofiarę na bezpośrednie niebezpieczeństwo utraty zdrowia lub życia.

Szybka akcja policji

- Policjanci z Łęcznej zostali powiadomieni o tym zdarzeniu, gdy 44-latek dotarł do domu. Natychmiast podjęte zostały działania zmierzające do ustalenia sprawców i ich zatrzymania. Do działań włączyli się kryminalni z komendy wojewódzkiej. Tego samego dnia czterej sprawcy zostali zatrzymani. Podczas czynności okazało się, że nagrywali zdarzenie telefonem. Ostatni z podejrzanych, 39-letni ob. Mołdawii został zatrzymany następnego dnia - informowała tuż po zatrzymaniu podejrzanych podinsp. Andrzej Fijołek, rzecznik prasowy komendanta wojewódzkiego policji w Lublinie.

Zatrzymani to sprawcy w wieku 17-39 lat. Powodem ataku, jak ustalono, miało być podejrzenie, że poszkodowany brał udział w kradzieży motocykla jednego ze sprawców.

Zarzuty, areszt i groźba surowej kary

Prokurator zarzucił oskarżonym m.in.: pozbawienie wolności połączone ze szczególnym udręczeniem i pobicie z użyciem niebezpiecznych przedmiotów (maczety i sekatora) oraz zmuszanie do określonego zachowania.

- Oskarżeni w trakcie przesłuchań jedynie częściowo przyznali się do zarzucanych im czynów, umniejszając w wyjaśnieniach swoją odpowiedzialność - podkreśla prok. Marcin Kozak.

Dwaj oskarżeni – Artur P. i Anatolii R. – odpowiadają w warunkach powrotu do przestępstwa, czyli recydywy, gdyż zarzucanych czynów dopuścili się w ciągu pięciu lat po odbyciu kar pozbawienia wolności za wcześniejsze, umyślne przestępstwa podobne. Czterech oskarżonych (Artur P., Jakub S., Anatolii R. oraz Kacper K.) zostało tymczasowo aresztowanych.

Grozi im od pięciu do 25 lat pozbawienia wolności. Sprawę rozstrzygnie Sąd Okręgowy w Lublinie.

Dominik Smagała

Związkowcy z Azotów usiedli do rozmów z zarządem, a zostali z... negocjatorem. Wyszli z niczym

- Pan prezes ograniczył się do krótkiej przemowy i otwarcia spotkania, a następnie przedstawił nam wynajętego negocjatora, profesora Daniela Książka, po czym wspólnie z dyrektor Boguszewską po prostu opuścił salę - informuje „Solidarność". Kolejne spotkanie ma odbyć się 5 sierpnia.

Pogotowie strajkowe i twarde żądania

W połowie lipca organizacje NSZZ „Solidarność" działające w spółkach Grupy Azoty ogłosiły pogotowie strajkowe i przekazały pracodawcom oficjalne żądania w trybie ustawy o rozwiązywaniu sporów zbiorowych. Wspólny komunikat podpisali przedstawiciele związków z Kędzierzyna-Koźla, Polic, Puław, Siarkopolu i Tarnowa. Jak podkreślali związkowcy, decyzja jest efektem – ich zdaniem – wyczerpania możliwości prowadzenia skutecznego dialogu z pracodawcami.

Przedstawiciele organizacji związkowych sformułowali cztery wspólne postulaty, które – jak zaznaczyli – mają stanowić podstawę do powrotu do konstruktywnego dialogu. Pierwszym z nich jest podwyżka wynagrodzeń zasadniczych o 1500 zł netto dla każdego pracownika, która miałaby zostać wprowadzona najpóźniej od 1 września 2026 roku, z wyrównaniem od 1 czerwca. Drugim postulatem jest przywrócenie od 1 września wszystkich zawieszonych zapisów Zakładowego Układu Zbiorowego Pracy. Związkowcy domagają się również (trzeci postulat) większego udziału strony społecznej w podejmowaniu decyzji dotyczących zmian organizacyjnych. Ich zdaniem wszelkie modyfikacje struktury spółek powinny być wcześniej konsultowane ze związkami zawodowymi, a już wdrożone jednostronnie zmiany – wstrzymane do czasu zakończenia rozmów. Czwarty postulat dotyczy większej transparentności działań pracodawców, w tym terminowego przekazywania informacji dotyczących sytuacji finansowej przedsiębiorstw oraz polityki płacowej. Ponadto związkowcy z Puław oczekują m.in. wypłaty nagrody jubileuszowej z okazji 65-lecia zakładu, zaprzestania szykanowania przedstawicieli związków, rozpoczęcia prac nad Taryfikatorem Stanowisk Pracy oraz Tabelą Płac, wprowadzenia dodatku stażowego. Ale to nie wszystko.

- (...) wnioskujemy o przekazanie pełnej kwoty uzyskanej ze sprzedaży DW Jawor na konto Funduszu Socjalnego oraz wypłacenie jej pracownikom w równych częściach do końca sierpnia br. - czytamy w komunikacie.

Do wspólnej inicjatywy w Grupie Azoty Puławy oficjalnie dołączył Związek Zawodowy Pracowników Ruchu Ciągłego (ZZPRC), Międzyzakładowy Związek Zawodowy „Jedność-Puławy", Społeczny Związek Zawodowy Pracowników Zakładów Azotowych „Puławy" oraz Międzyzakładowy Związek Zawodowy Pracowników ZA „Puławy" S.A. (OPZZ) i Związek Zawodowy Inżynierów i Techników Grupa Azoty Zakłady Azotowe „Puławy" S.A.którego przedstawiciele podpisali się pod wspólnym pismem.

Związki zawodowe dały władzom spółki siedem dni na odniesienie się do przedstawionych żądań - do poniedziałku 20 lipca.

W piątek, 24 lipca władze spółki wystosowały pismo do organizacji związkowych, w którym zaprosiły na spotkanie 20 lipca (środa) o godz. 14 w budynku dyrekcji naczelnej.

Związkowcy: Prezes Celejewski wyszedł. Gdzie puławscy prezesi?

Jak wynika z informacji przekazanych przez NSZZ „Solidarność" Grupa Azoty Puławy, na spotkaniu z przedstawicielami organizacji związkowych pojawił się prezes Marcin Celejewski oraz dyrektor HR Grupy Azoty Ewa Boguszewska. Związkowcy pytają, dlaczego zabrakło obecności „puławskich" prezesów spółki - Wojciecha Kozaka, Katarzyny Stasiak i Piotra Kruka.

- Pan Prezes ograniczył się do krótkiej przemowy i otwarcia spotkania, a następnie przedstawił nam wynajętego negocjatora, profesora Daniela Książka, po czym wspólnie z dyrektor Boguszewską po prostu opuścił salę. Pozostawiono nas z zewnętrznym prawnikiem bez okazania żadnego pisemnego pełnomocnictwa, opierając się jedynie na ustnym zapewnieniu Prezesa o jego decyzyjności i umocowaniu do rozmów - przekazują związkowcy i wytykają władzom spółki, że po raz kolejny sięga po prawnika z zewnątrz, który w dodatku przyszedł na spotkanie nieprzygotowany.

- Nie znał Zakładowego Układu Zbiorowego Pracy, zapisów Umowy Społecznej i nie miał żadnych konkretnych propozycji od zarządu odnoszących się do przedstawionych przez stronę społeczną żądań - podnoszą.

Podczas środowego spotkania związkowcy po raz kolejny przypomnieli swoje postulaty dotyczące m.in. wynagrodzeń.

- Na tym etapie rokowań wobec braku odniesienia się przez stronę pracodawcy do przedstawionych żądań nie osiągnięto absolutnie żadnego merytorycznego porozumienia. Obie strony zgodziły się jedynie na wyznaczenie terminu kolejnego spotkania na najbliższą środę, to jest 5 sierpnia. Przedstawiciel pracodawcy w wyniku naszej zdecydowanej postawy zobowiązał się do przygotowania i przedstawienia na tym spotkaniu konkretnych propozycji do wszystkich zgłoszonych przez nas postulatów, które jako strona społeczna jednogłośnie i w całości podtrzymujemy. Jasno i kategorycznie zadeklarowaliśmy, że nie ma naszej zgody na grę na czas. Oczekujemy konkretów - podkreślają związkowcy z „Solidarności".

Z prośbą o ocenę spotkania przez zarząd wystąpiliśmy także do Grupy Azoty Puławy. Rzecznik spółki potwierdził, że podczas środowego spotkania ze związkowcami był obecny prezes M. Celejewski oraz to, że kolejne spotkanie, podczas którego będą analizowane ich postulaty, odbędzie się 5 sierpnia.

Marta Pietroń

WSP

eprasa.pl e6b8c1c013

Groźny wypadek w Chodlu.

Samochód uderzył w przyczepę ciągnika rolniczego

POWIAT OPOLSKI: Do groźnie wyglądającego wypadku doszło w nocy z czwartku na piątek na drodze wojewódzkiej nr 747 w Chodlu. Samochód osobowy uderzył w tył przyczepy ciągnika rolniczego. Do szpitala trafił 78-letni traktorzysta.



fot. KPP Opole Lubelskie

Siła uderzenia była na tyle duża, że kierujący ciągnikiem 78-latek wypadł z pojazdu

Ze wstępnych ustaleń policjantów wynika, że 35-letni mieszkaniec powiatu kraśnickiego kierujący Toyotą nie zachował bezpiecznej odległości od poprzedzającego go pojazdu. W wyniku tego najechał na tył przyczepy rolniczej podpiętej do ciągnika.

Siła uderzenia była na tyle duża, że kierujący ciągnikiem 78-latek wypadł z pojazdu. Mężczyzna został przetransportowany do szpitala.

- Na szczęście groźnie wyglądające zdarzenie drogowe zakończyło się ogólnymi potłuczeniami dla 78-letniego traktorzysty. Kierujący pojazdami byli trzeźwi - informuje nadkom. Sabina Piłat-Kozieł.

Agnieszka Gołębiowska

19-latek zakończył jazdę w rowie

Mieszkaniec powiatu lubelskiego stracił panowanie nad autem na obwodnicy Nałęczowa. Wydmuchał prawie pół promila.



fot. KPP Puławy

19-letni mieszkaniec powiatu lubelskiego prowadził, będąc pod działaniem alkoholu. Na szczęście w kolizji ucierpiało tylko auto

Do groźnie wyglądającego zdarzenia drogowego doszło w czwartek 30 lipca, około godz. 21.30 na drodze wojewódzkiej nr 830, na tzw. obwodnicy Nałęczowa. Jak ustalili policjanci, 19-letni mieszkaniec powiatu lubelskiego, kierujący Volvo, stracił panowanie nad pojazdem. Auto zjechało najpierw na pobocze, a następnie do przydrożnego rowu.

Badanie alkomatem wykazało, że młody kierowca miał około 0,5 promila alkoholu w organizmie. Funkcjonariusze zatrzymali mu prawo jazdy. Dodatkowo odebrali dowód rejestracyjny pojazdu z powodu braku aktualnych badań technicznych.

Ponieważ kierujący nie odniósł obrażeń, zdarzenie zostało zakwalifikowane jako kolizja drogowa. Mimo to 19-latek poniesie konsekwencje prawne – za prowadzenie pojazdu pod wpływem alkoholu odpowie przed sądem.

Marta Pietroń

Pijany kierowca rozbił terenówkę i uciekł

W sobotę, 1 sierpnia przed południem na drodze wojewódzkiej nr 824, na skrzyżowaniu ulic Opolskiej i Starowiejskiej w Karczmiskach kierowca terenowego Nissana Patrola z przyczepką wypadł z jezdni, uderzając w ogrodzenie budynku użyteczności publicznej oraz barierkę ochronną mostu.



fot. KPP Opole Lubelskie

Kierowca terenowego Nissana Patrola z przyczepką wypadł z jezdni, uderzając w ogrodzenie budynku użyteczności publicznej oraz barierkę ochronną mostu

Kiedy na miejsce dotarli policjanci, zastali jedynie 29-letniego pasażera pojazdu. Badanie alkomatem wykazało, że miał on blisko 3 promile alkoholu w organizmie.

Po krótkim czasie na miejsce wrócił także kierowca. Jak tłumaczył funkcjonariuszom, oddalił się z miejsca zdarzenia z powodu silnego stresu. Wyjaśnił również, że podczas skrętu w lewo stracił panowanie nad samochodem, co doprowadziło do kolizji.

Alkomat wskazał blisko 3 promile alkoholu w jego organizmie.

- Kierujący został zatrzymany i przewieziony do policyjnego aresztu. Mężczyzna stracił już prawo jazdy. Wkrótce stanie przed sądem, gdzie odpowie za kierowanie w stanie nietrzeźwości oraz spowodowanie zagrożenia bezpieczeństwa w ruchu drogowym - informuje nadkomisarz Sabina Piłat-Kozieł z Komendy Powiatowej Policji w Opolu Lubelskim.

Agnieszka Gołębiowska

Straty Skarbu Państwa mogły przekroczyć 57 tys. zł

2000 paczek nielegalnych papierosów zamiast filiżanek

24 lipca na drodze wojewódzkiej nr 747 w Opolu Lubelskim funkcjonariusze drogówki zatrzymali do kontroli kierowcę Opla, który popełnił wykroczenie drogowe. Nerwowe zachowanie 53-latka wzbudziło jednak podejrzenia policjantów.



fot. KPP Opole Lubelskie

Podczas kontroli bagażnika mundurowi znaleźli trzy duże kartony, miały być w nich filiżanki...

Podczas kontroli bagażnika mundurowi znaleźli trzy duże kartony. Mężczyzna przekonywał, że znajdują się w nich filiżanki, jednak po ich otwarciu okazało się, że w środku jest 1500 paczek papierosów różnych marek bez wymaganych znaków akcyzy.

53-latek został zatrzymany, a policjanci przeprowadzili przeszukania pomieszczeń mieszkalnych i gospodarczych, z których korzystał na terenie powiatów kraśnickiego i opolskiego. Na jednej z posesji w powiecie opolskim odnaleziono kolejne 500 paczek nielegalnych papierosów.

Łącznie funkcjonariusze zabezpieczyli 2000 paczek papierosów. Mężczyzna usłyszał zarzut posiadania wyrobów akcyzowych bez wymaganych znaków skarbowych. Przyznał, że papierosy należą do niego, jednak odmówił składania wyjaśnień dotyczących ich pochodzenia.

- Gdyby 53-letni mężczyzna wprowadził papierosy do obrotu, Skarb Państwa straciłby ponad 57 tysięcy złotych - informuje nadkom. Sabina Piłat-Kozieł z Komendy Powiatowej Policji w Opolu Lubelskim.

Za posiadanie wyrobów tytoniowych bez polskich znaków akcyzy grozi wysoka grzywna oraz przepadek zabezpieczonej kontrabandy.

Agnieszka Gołębiowska

Kto uszkodził samochody w centrum Puław?

To stara się ustalić puławska policja. Nieznany sprawca bądź sprawy uszkodzili kilka aut zaparkowanych przy ul. Cichockiego.

Do tego aktu wandalizmu doszło w nocy z piątku na sobotę (z 31 lipca na 1 sierpnia). Auta osobowe były zaparkowane na miejscach parkingowych przy sklepie spożywczym przy ul. Cichockiego. Rano okazało się, że kilka z nich ma rozbite szyby, uszkodzone dachy.

- Część właścicieli już się do nas zgłosiła, część jeszcze nie. Na miejscu była grupa procesowa z technikiem kryminalistyki, wykonane zostały oględziny pojazdów, zabezpieczone ślady i szacowane są straty. Jednocześnie kryminalni pracują nad ustaleniem sprawcy bądź sprawców tego zdarzenia - informowała w sobotnie przedpołudnie nadkom. Ewa Rejn-Kozak, rzecznik prasowy Komendy Powiatowej Policji w Puławach.

Marta Pietroń

Tragiczny wypadek w Zaborzu. 72-letnia piesza zmarła w szpitalu

POWIAT OPOLSKI: Tragiczny finał miał wypadek drogowy, do którego doszło w środę, 29 lipca przed godziną 10 w miejscowości Zaborze w gminie Karczmiska. Potrącona przez samochód 72-letnia kobieta, mimo wysiłków lekarzy, zmarła w szpitalu.

Ze wstępnych ustaleń policji wynika, że na drodze powiatowej nr 2547L, w obszarze zabudowanym i na prostym odcinku jezdni, 34-letni mieszkaniec gminy Kazimierz Dolny, kierujący samochodem marki Ford i jadący w kierunku Uściąża, potrącił 72-letnią mieszkankę gminy Karczmiska. Poszkodowana z poważnymi obrażeniami została przetransportowana do szpitala. Niestety, mimo udzielonej pomocy medycznej, jej życia nie udało się uratować.

Badanie alkomatem wykazało, że 34-letni kierowca był trzeźwy.

Agnieszka Gołębiowska

Okradli stragan w Kazimierzu Dolnym

Trzej mieszkańcy Puław będą tłumaczyć się przed sądem za kradzież trzech mosiężnych mis z jednego ze stoisk w nadwiślańskim miasteczku.



Właścicielka wyceniła wartość skradzionych przedmiotów na 800 zł.

Wszystko działo się w poniedziałek 27 lipca w Kazimierz Dolnym. Właścicielka stoiska z antykami zaalarmowała policję o kradzieży trzech mosiężnych mis. Wkrótce na terenie miasteczka funkcjonariusze zatrzymali trzech mężczyzn, mieszkańców Puław w wieku 43, 46 i 50 lat. Przy jednym z nich znaleźli skradzione przedmioty.

- Usłyszeli zarzuty kradzieży dokonanej wspólnie i w porozumieniu - informowała w czwartek nadkom. Ewa Rejn-Kozak, rzecznik prasowy KPP w Puławach i dodawała:

- Przestępstwo to zagrożone jest karą do 5 lat pozbawienia wolności. Niewykluczone, że dwóch z podejrzanych będzie odpowiadać w warunkach recydywy. Wynika to z faktu, że byli oni wcześniej karani za przestępstwa przeciwko mieniu, w tym kradzieże, oraz odbywali z tego tytułu kary pozbawienia wolności.

Marta Pietroń

Dwie osoby trafiły do szpitala

Zderzenie dwóch aut w Szczekarkowie



fot. KPP Opole Lubelskie

Ze wstępnych ustaleń funkcjonariuszy wynika, że oba samochody - Nissan i Saab - poruszały się w tym samym kierunku. W rejonie skrzyżowania oznakowanego znakiem pionowym doszło do zderzenia

POWIAT OPOLSKI:
29 lipca w godzinach w miejscowości Szczekarków zderzyły się Nissan i Saab

Ze wstępnych ustaleń funkcjonariuszy wynika, że oba samochody - Nissan i Saab - poruszały się w tym samym kierunku. W rejonie skrzyżowania oznakowanego znakiem pionowym doszło do zderzenia, gdy 46-letni kierujący Saabem rozpoczął manewr wyprzedzania, a 37-letnia kierująca Nissanem zaczęła wykonywać manewr skrętu w lewo.

Do szpitala przewieziono kierującą Nissanem oraz 50-letnią pasażerkę Saaba. Jak przekazuje policja, obrażenia kobiet nie zagrażają ich życiu.

Agnieszka Gołębiowska

WSP

eprasa.pl e6b8c1c013

Sześćdziesiąt cztery kilometry serca i solidarności

Każdy kilometr maratonu dla Zuzi

Nauczyciel i pasjonat sportu Dariusz Wadowski wystartuje 27 września w Maratonie Warszawskim z wyjątkową intencją. Przebiegnięcie dystansu 42,195 km dedykuje Zuzannie Kowalskiej, młodej kobiecie zmagającej się od urodzenia z ciężką wadą kręgosłupa i skutkami licznych operacji. W ramach projektu „Misja Maraton – Biegnę dla Zuzi" trwa zbiórka funduszy na kosztowną rehabilitację i leczenie dziewczyny.



Sportowa pasja ze społecznym przesłaniem

Połączenie sportowej pasji z charytatywnym zaangażowaniem nie jest dla Dariusza Wadowskiego nowością. Biegacz od lat konsekwentnie wykorzystuje swoje starty w imprezach lekkoatletycznych, aby zwracać uwagę na potrzeby osób zmagających się z trudnymi wyzwaniami zdrowotnymi.

- Pomysł, by połączyć moją pasję do biegania z pomaganiem innym, narodził się już kilka lat temu. Od tamtej pory regularnie angażuję się w różnego rodzaju inicjatywy charytatywne. Co roku biorę również udział w akcji Biegam Dobrze podczas Półmaratonu Warszawskiego, wspierając Fundację Na Ratunek Dzieciom z Chorobą Nowotworową – opowiada Dariusz Wadowski.

Dla lokalnego biegacza każdy kolejny sezon lekkoatletyczny oznacza wyznaczenie nowych wyzwań wyczynowych. Po zrealizowaniu w poprzednich latach wyznaczonych celów, do których należały m.in. zdobycie Korony Polskich Półmaratonów czy udany start w trudnym biegu Ultra Roztocze, przyszedł czas na królewski dystans. Dariusz Wadowski podjął decyzję o starcie w Maratonie Warszawskim. Od samego początku planowania wyzwania chciał jednak, aby jego bieg miał wymiar wykraczający poza sportową rywalizację.

- W tym roku postawiłem sobie za cel ukończenie Maratonu Warszawskiego. Od początku wiedziałem jednak, że nie chcę, aby był to jedynie bieg o wynik czy własną satysfakcję. Chciałem, by każdy przebiegnięty kilometr miał głębszy sens. Tak narodził się projekt »Misja Maraton – Biegnę dla Zuzi« – wyjaśnia pomysłodawca akcji.

Bohaterką tegorocznego biegu jest Zuzanna Kowalska. Dziewczyna od urodzenia zmaga się ze skomplikowaną wadą w postaci przepukliny oponowo-rdzeniowej oraz zniekształceniem kręgosłupa. Przeszła w swoim życiu kilkanaście skomplikowanych zabiegów chirurgicznych i operacji ratujących zdrowie. Mimo ogromnego cierpienia, barier fizycznych oraz trudnych doświadczeń osobistych, wykazała się niezwykłą determinacją, kończąc edukację szkolną i podejmując studia.


Dariusz Wadowski

Obecnie sytuacja zdrowotna Zuzanny wymaga ciągłej, intensywnej i specjalistycznej rehabilitacji, a także podejmowania kolejnych procedur medycznych, których koszty znacząco przekraczają możliwości finansowe jej rodziny. Tydzień specjalistycznego turnusu rehabilitacyjnego wraz z dojazdem to koszt rzędu niemal 2 tysięcy złotych.

Pierwsze bezpośrednie spotkanie biegacza i bohaterki zbiórki miało miejsce podczas zimowej imprezy plenerowej.

- Zuzię poznałem w lutym podczas Wojewódzkiego Zlotu Morsów, gdzie wspólnie ze Stowarzyszeniem Łęczyńskie Morsy z Corsy organizowaliśmy akcję charytatywną na jej rzecz. Jej historia, codzienna walka oraz ogromna siła i uśmiech sprawiły, że nie musiał długo zastanawiać się, komu chcę poświęcić swój tegoroczny bieg – wspomina Dariusz Wadowski.

Szeroki odzew i lokalne wsparcie

Wokół inicjatywy „Misja Maraton – Biegnę dla Zuzi" szybko zawiązała się sieć lokalnej solidarności. Projekt ma na celu zebranie niezbędnych funduszy na leczenie i zabiegi fizjoterapeutyczne, ale równolegle promuje postawę wzajemnej pomocy oraz aktywnego zaangażowania społecznego.

- Celem akcji jest nie tylko zebranie środków na leczenie i rehabilitację Zuzi, ale również pokazanie, że sport może jednoczyć ludzi i inspirować do pomagania. Każdy może dołożyć swoją cegiełkę – poprzez wsparcie zbiórki, udział w licytacjach czy zwykłe udostępnienie informacji o akcji. Ogromnie cieszy mnie fakt, że od pierwszych dni projekt spotkał się z bardzo pozytywnym odbiorem – podkreśla organizator.

Do przedsięwzięcia włączyły się liczne podmioty gospodarcze, grupy pasjonatów oraz instytucje lokalne, które przekazały przedmioty i vouchery na prowadzone w mediach społecznościowych licytacje charytatywne lub zasiliły bezpośrednio konto zbiórki. Wśród podmiotów wspierających akcję znajdują się m.in.: Coccodrillo Łęczna, Morsy z Corsy, PowerLand Biłgoraj, Górnik Łęczna, Akademia Górnika Łęczna, Kameleon Sala Zabaw oraz Axis Zdrowy Kręgosłup. Patronom Honorowym nad projekt objął Przewodniczący Rady Gminy Ludwin – Łukasz Grzesiak.

Sama zbiórka internetowa prowadzona jest w serwisie Zrzutka.pl pod nazwą dedykowanej skarbonki „Misja Maraton 2026 – Biegnę dla Zuzi". Wpłat można dokonywać bezpośrednio poprzez dedykowany odnośnik internetowy, a każda przekazana kwota przybliża Zuzannę do zachowania ciągłości tak potrzebnych ćwiczeń i opieki specjalistycznej.

Start pod koniec września

Finałowy sprawdzian biegowy nastąpi 27 września na ulicach stolicy. Do pokonania będzie pełny dystans maratoński liczący 42 kilometry i 195 metrów. Dla Dariusza Wadowskiego każdy metr tej trasy będzie miał oprawę charytatywną.

- Wierzę, że sport ma niezwykłą moc – potrafi nie tylko motywować do przekraczania własnych granic, ale także jednoczyć ludzi wokół ważnych celów. Dlatego 27 września, stając na starcie Maratonu Warszawskiego, pobiegnę nie tylko po medal. Pobiegnę przede wszystkim dla Zuzi, mając nadzieję, że wspólnie uda nam się zrobić coś naprawdę dobrego. Każdy kilometr będzie symbolem solidarności, wsparcia i wiary w to, że razem możemy więcej – podsumowuje Dariusz Wadowski.

Wszystkie osoby chcące wesprzeć inicjatywę mogą dołączyć do zbiórki za pośrednictwem platformy Zrzutka.pl lub wziąć udział w aukcjach charytatywnych organizowanych w grupach wsparcia dla Zuzanny Kowalskiej.

Grzegorz Kuczyński

Trzymiesięczna Lori szuka domu

Stowarzyszenie Milejów dla Zwierząt poszukuje opiekunów dla trzymiesięcznej kotki o imieniu Lori. Zwierzę przeszło pełną profilaktykę weterynaryjną i przebywa obecnie w domu tymczasowym, gdzie czeka na przygarnięcie przez stałą rodzinę.



Młoda, trójbarwna kotka trafiła pod opiekę lokalnych wolontariuszy wraz z bratem, który niedawno znalazł już stałych właścicieli. Lori ma obecnie 3 miesiące, jest odrobaczona i po pierwszym szczepieniu. Jak informują przedstawiciele organizacji, zwierzę bez zarzutu korzysta z kuwety i jest w pełni przystosowane do przebywania w warunkach domowych, spędzając czas w bliskim kontakcie z ludźmi.

Osoby zainteresowane stworzeniem odpowiedzialnego i bezpiecznego domu dla Lori mogą skontaktować się bezpośrednio ze Stowarzyszeniem Milejów dla Zwierząt za pośrednictwem ich oficjalnego profilu w mediach społecznościowych. Przed adopcją wolontariusze przeprowadzają krótką rozmowę adopcyjną, mającą na celu zapewnienie odpowiednich warunków dla zwierzęcia.

Grzegorz Kuczyński

WSP

Witamy na świecie

Dzieci urodzone w lubartowskim szpitalu



Cezary z Serocka
ur. 28 lipca, g. 11.12, 3540 g, 52 cm
rodzice: Magdalena i Hubert
rodzeństwo: Fabian



Zuzia Suchodolska, Brzeźnica Leśna
ur. 31 lipca, g. 10.02, 3270 g, 54 cm
rodzice: Karolina i Karol
rodzeństwo: Wojtek



Zoja Kwiatkowska, Wierzbica
ur. 28 lipca, g. 9.55, 4220 g, 59 cm
rodzice: Karolina i Karol



Dawid Lajter, Lubartów
ur. 29 lipca, g. 10.00, 3720 g, 57 cm
rodzice: Barbara i Karol



Laura Byczyk, Międzyrzec Podlaski
ur. 29 lipca, g. 11.29, 3670 g, 55 cm
rodzice: Paulina i Daniel

Dzieci urodzone w łukowskim szpitalu



Adaś Skrzyszewski, Ulan Majorat
ur. 26 lipca, g. 11.15, 3560 g, 57 cm
rodzice: Anna i Marek
rodzeństwo: Maciek i Oliwia



Kaja Kania, Wola Okrzejska
ur. 26 lipca, g. 17.10, 3845 g, 56 cm
rodzice: Milena i Marcin

eprasa.pl e6b8c1c013

Wielki symbol rosyjskiego panowania w samym sercu Lublina.

Zniknął nawet z pamięci

Punktem centralnym Lublina jest bezsprzecznie Plac Litewski. Rozległa przestrzeń z pomnikami, drzewami, natryskami i dużą fontanną. Jednak nieco ponad sto lat temu krajobraz „litewskiego" wyglądał zupełnie inaczej. W jego środku stała ogromna cerkiew prawosławna - symbol zaborcy.

Dominował w panoramie Placu Litewskiego przez ponad pół wieku. Jak to się stało, że obecnie nawet najstarsi mieszkańcy go nie pamiętają?



fot. Biblioteka Cyfrowa WBP w Lublinie

Symbol panowania rosyjskiego imperium w Lublinie. Sobór na Placu Litewskim



fot. Biblioteka Cyfrowa WBP w Lublinie

Poznajecie znajomy element? A za nim potężny gmach



fot. Teatr NN Brama Grodzka

Tak wyglądał ikonostas we wnętrzu Soboru na Placu Litewskim w Lublinie

Żeby Polacy wiedzieli, kto tu jest panem

Plac Litewski powstał w pierwszej połowie XIX wieku, a od 1826 stał tam nowy pomnik Unii Lubelskiej, który powstał dzięki staraniom Stanisława Staszica i zgodzie cara Aleksandra I.

Po upadku powstań listopadowego oraz styczniowego polityka carskiego zaborcy uległa znacznemu zaostrzeniu. W wielu miastach Polski zaczęły powstawać budynki mające przypominać Polakom, kto tu jest panem. Nie ominęło to również Lublina.

W roku 1872 gubernator lubelski Michał Bukowski wyszedł z pomysłem zbudowania ogromnej cerkwi prawosławnej w sercu Lublina, na Placu Litewskim. Szybko zabrano się do pracy i już cztery lata później w krajobrazie miasta dominować zaczął Sobór pw. Podwyższenia Krzyża Świętego projektu generała Chlebnikowa i Ludwika Szamoty. Cerkiew została konsekrowana w 1876 roku i zaczęła pełnić funkcje głównej świątyni prawosławnej w mieście, jednocześnie będąc symbolem carskiej władzy.

Cebulasta kopuła z krzyżem

Budynek soboru reprezentował typowy w Rosji styl bizantyńsko-rosyjski. Składał się z wieży, łącznika, nawy oraz półkolistej absydy. W centrum głównego budynku znajdowała się wysoka cebulasta kopuła zwieńczona prawosławnym krzyżem. Po bokach sterczały cztery mniejsze kopuły.

Obok głównego budynku stała wysoka wieża pełniąca funkcję dzwonnicy, również zwieńczona kopułą z krzyżem. Cała cerkiew od zewnątrz była pomalowana na biało, a kopuły były złocone.

Co do wystroju wnętrza wiemy niewiele, na pewno znajdował się tam zdobiony ikonostas, a przy tworzących go ikonach pracował profesor Piotr Kołczyn z Lublina oraz Iwan Piotrowicz Trutniew z Wilna. Znajdowały się tam również piece kaflowe, wysokie świeczniki i wieloramienny żyrandol.

Kościół dla austriackich żołnierzy

W roku 1914 wybuchła I wojna światowa, która zmieniła dotychczasowy układ sił pomiędzy zaborcami Polski. Już w 1915 roku Rosjanie po ponad stu latach opuścili Lublin, uciekając przed ofensywą Niemiec i Austro-Węgier.

Lublin znalazł się pod władzą Austriaków, którzy byli przychylni Polakom i chcieli ich pozyskać do walki po swojej stronie. Uciekający Rosjanie zabrali dużą część wyposażenia soboru ze sobą, a świątynia została zamieniona w roku 1916 na rzymskokatolicki kościół polowy żołnierzy austro-węgierskich.

Poświęceniu dawnej cerkwi do służenia wyznaniu katolickiemu przewodniczył zasłużony apostolski wikariusz polowy biskup Emmerich Bjelik. W takim stanie cerkiew/kościół na Placu Litewskim powitała odzyskanie przez Polskę niepodległości w 1918 roku.

Co zrobić z pamiątką po zaborcy?

Po powstaniu niepodległego państwa polskiego świątynia pozostała kościołem polowym, od teraz służąc ordynariatowi wojska polskiego. Jednak w polskim społeczeństwie trwała gorąca dyskusja, co zrobić z pamiątkami po władzach zaborczych. Szczególnie mocno dotyczyło to terenów dawnego zaboru rosyjskiego, gdzie po upadku powstania styczniowego nasiliła się rusyfikacja, a jej symbolem były wielkie cerkwie w Warszawie, Chełmie czy właśnie w Lublinie.

Ostatecznie na poziomie władzy centralnej podjęto decyzję o całkowitym wyburzeniu cerkwi, które powstały jako ewidentne symbole rosyjskiego panowania w Polsce. Taki los spotkał też sobór na Placu Litewskim. Rada Miasta Lublina podjęła oficjalną decyzję o rozbiórce w 1923 roku. Prace trwały od kwietnia 1924 do maja 1925 roku.

Został budulec oraz ikona

Główna część materiału budowlanego z rozbiórki cerkwi posłużyła do zbudowania Domu Żołnierza przy ulicy Żwirki i Wigury. Tym samym symbol carskiej władzy zastąpiony został symbolem żołnierza polskiego, który walczył o wolną Polskę. Dom Żołnierza stoi do dzisiaj, mając w sobie budulec z soboru, który stał na Placu Litewskim.

W miejscu, gdzie była świątynia, już w okresie międzywojennym powstała fontanna, a obecnie jest to fontanna multimedialna. Podczas dużego remontu placu w 2016 roku odkryto fundamenty po soborze, które zostały przebadane, zabezpieczone i ponownie schowane pod powierzchnią Placu Litewskiego.

Najbardziej widocznym dzisiaj śladem po cerkwi jest natomiast kopia cudownej ikony Matki Boskiej Lubelskiej. Przetrwała ona wojenną zawieruchę oraz rozbiórkę i obecnie znajduje się w cerkwi Przemienienia Pańskiego na ul. Ruskiej, obok starego dworca PKS.

Kamil Dąbski
WSP

eprasa.pl e6b8c1c013

Starożytne grobowce, trochę nowsze wanny i dworek Kościuszków

Ślady pradawnej historii czasem znaleźć można dosłownie obok domu. W taki właśnie sposób swoje tajemnice odkryła jedna z lubelskich dzielnic, przyciągając uwagę archeologów i badaczy przeszłości. W ten sposób dworek Kościuszków stał się zdecydowanie najmłodszym zabytkiem na dawnych włościach Firlejów.

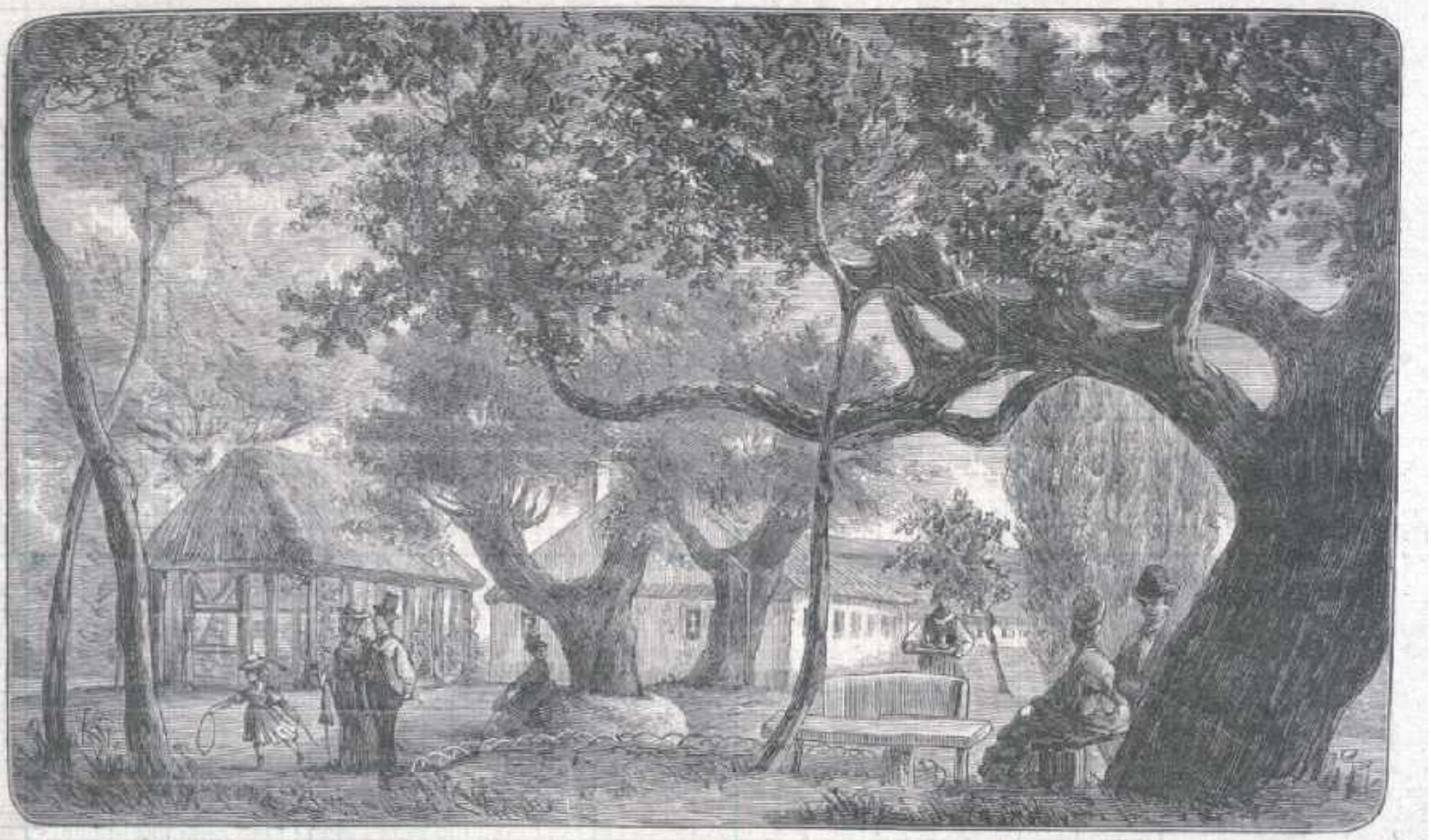

fot. Narodowe Archiwum Cyfrowe

Uzdrowisko na Sławinku

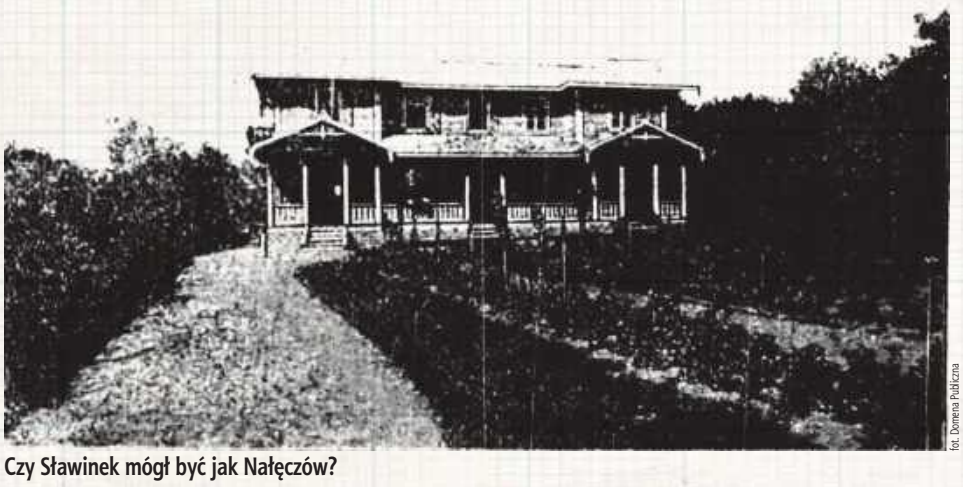

fot. Domena Publiczna

Czy Sławinek mógł być jak Nałęczów?



fot. Miejski Konserwator Zabytków w Lublinie

Współczesne zdjęcie z prac archeologicznych

Opowieści o Sławinie oraz Sławinku, dzielnicach Lublina, nie sposób zacząć inaczej, niż od sięgnięcia do starożytnych czasów. Na terenie dzisiejszych lubelskich dzielnic kwitło wówczas życie związane z kulturami znacznie starszymi od naszych przodków Słowian. W ostatnich latach dokonano tu odkryć archeologicznych związanych z neolitem, czyli późną epoką kamienia, epoką brązu oraz wczesną epoką żelaza. Są to ślady osad oraz cmentarzysk związane z kulturami: malicką, lubelsko-wołyńską, pucharów lejkowatych oraz amfor kulistych. Najstarsze z nich żyły na tym obszarze około 6 tysięcy lat temu, czyli zanim Egipcjanie zbudowali piramidy. Mniej więcej z tego okresu pochodzi najcenniejsze okrycie, czyli megalityczne grobowce w kształcie sztyletów mające kilkadziesiąt metrów długości.

W przeszłości zbudowane one były z drewnianych pali, między którymi usypano ziemne kopce, do dzisiaj zachowały się tylko przyziemne obrysy. Wiele wskazuje, że były to cenotafy, czyli grobowce symboliczne bez faktycznego złożenia ciała do grobu. Odkryć tego typu dokonano przy ulicy Willowej, a później przy Sławinkowskiej. Wszystkich dokonano podczas przygotowań do budowy nowych domów. Jednocześnie znaleziono artefakty związane ze starożytnym Rzymem, co dowodzi bogatej wymiany handlowej osad znajdujących się na tym obszarze.

Z jednego korzenia dwie osady

Wiele wieków później, gdy na terenie Lublina osiedlili się Słowianie i powstało państwo polskie, rozpoczęła się historia właściwego Sławina. Najstarsze dokumenty wskazują, że w XV wieku wieś szlachecka o nazwie Sławin należała do wpływowego na Lubelszczyźnie rodu Firlejów, którzy mieli zamek w pobliskiej Dąbrowicy. W 1456 roku wydzielono z niego wieś Wola Sławińska. Jednocześnie ciężko jest wytłumaczyć pochodzenie nazwy Sławin. Była to typowa wieś prywatna przynosząca dochody swoim właścicielom. Do dużej zmiany doszło w wieku XVIII, kiedy to ze Sławina wydzielony został Sławinek jako osobny majątek szlachecki. Od tej pory można już mówić o dwóch osobnych miejscowościach, których jednak losy pozostawały dość mocno ze sobą powiązane. Od tej pory Sławin, nadal pozostając prywatnym folwarkiem, coraz bardziej zmieniał się z sielskiej wioski w podmiejski ośrodek mieszkalny.

Majątek Kościuszków uzdrowiskiem

Sąsiedni Sławinek zasłynął w tych czasach jako dom krewnego Tadeusza Kościuszki (zobacz zdjęcia). Już w roku 1720 pojawiają się informacje o istnieniu tutaj szlacheckiego dworka położonego na terenie dzisiejszego Ogrodu Botanicznego UMCS. W drugiej połowie XVIII wieku należał on do starosty krzemienieckiego Jana Nepomucena Kościuszki, który był stryjem bohatera USA i Polski.

Tadeusz Kościuszko niejednokrotnie bywał u swojego stryja na Sławinku. Na pewno złożył swemu krewnemu dłużą wizytę w latach 1774-1775. Miał wówczas pomagać przy projektowaniu ogrodu otaczającego dworek, który był przodkiem dzisiejszego Ogrodu Botanicznego. Już na początku XIX wieku majątek miał jednak innych właścicieli, a od 1819 roku znalazł się w posiadaniu Pawła Wagnera. Ten stworzył tutaj prawdziwe uzdrowisko, wykorzystując odkrycie w pobliżu dworka wód mineralnych z wysoką zawartością żelaza. Wzorując się na Nałęczowie, stworzył łazienki z wannami oraz łaźnię podmiejską dla mieszkańców Lublina. Prawie do końca XIX stulecia łazienki na Sławinku, mimo zmiany właścicieli, pozostawały znanym miejscem wypoczynkowym w całym Królestwie Kongresowym. Jednak z biegiem lat uzdrowisko nie wytrzymało konkurencji z Nałęczowem.

Źródła mineralne zniknęły ostatecznie w 1960 roku, jednak już od czasów międzywojennych łazienki były cieniem dawnej świetności. W czasie okupacji niemieckiej park z dworkiem zostały zajęte na użytek władz niemieckich, którzy utworzyli tutaj restaurację „Lindenhorst". Po wojnie majątek na chwilę wrócił w ręce prawowitej właścicielki Zofii z Mędrkiewiczów Rudnickiej, jednak już w 1946 został upaństwowiony i rozparcelowany.

Skansen, ogród i spokojne osiedla

W czasach powojennych Sławin oraz sąsiedni Sławinek zaczęły szybko się zmieniać. Sławinek stał się częścią Lublina w roku 1959, natomiast w przypadku Sławina przebiegało to w dwóch etapach. Główna część miejscowości stała się dzielnicą miasta również w 1959 roku, natomiast obszary bardziej oddalone weszły w skład Lublina dopiero w roku 1989. Obydwie dzielnice pokryły się głównie zabudową willową o wysokości do czterech pięter- bloki są tutaj w zdecydowanej mniejszości. Dawny dworek wraz z parkiem stał się Ogrodem Botanicznym UMCS, który powstał w latach 1964-1970, a w jego pobliżu utworzono Muzeum Wsi Lubelskiej (zobacz zdjęcia). Tym samym na obszarze bliźniaczych dzielnic pojawiać zaczęli się turyści. Obecnie nie tylko skansen, ale również Ogród Botaniczny z dworkiem należą w większości do dzielnicy Sławin, co jest sprzeczne z tradycją historyczną, zgodnie z którą dworek Kościuszków stanowił serce majątku Sławinek. Na Sławinie działa także klub sportowy UOKS Sławin Lublin. Obydwie dzielnice stanowią bardziej spokojną i zieloną część miasta, jednocześnie będąc ośrodkiem turystycznym.

Kamil Dąbski

WSP

eprasa.pl e6b8c1c013

PIŁKA NOŻNA – BETCLIC II LIGA

Pierwsze takie derby od osiemnastu lat. I porażka Górnika...

Premierowy mecz przed własną publicznością i już wielkie derby Lubelszczyzny. W sobotę, 1 sierpnia do Łęcznej na mecz z Górnikiem przyjechała Avia Świdnik.

Chętnych, żeby obejrzeć ten mecz z wysokości trybun, było tak wielu, że aż zabrakło biletów na stadion w Łęcznej (choć trzeba zaznaczyć, że klub podjął decyzję, by znaczną część sektorów wyłączyć z użytkowania).

Po 18 latach przerwy rozgrywano bowiem derby pomiędzy Górnikiem i Avią. Było to starcie spadkowicza z Betclic I Ligi i beniaminka, który jeszcze w poprzednim sezonie rywalizował na czwartym poziomie rozgrywkowym.

Oba zespoły udanie rozpoczęły sezon, bo łęcznianie wygrali na wyjeździe ze Świtem Szczecin 3:2, a Avia pokonała na własnym boisku 4:1 Olimpię Grudziądz.



fot. Archiwum

Jurij Szatałow,
trener Górnika Łęczna

Wynik uważam za sprawiedliwy

Szkoda tego meczu. Spotkanie toczyło się bardzo często z pominięciem środkowej linii, w obu zespołach. Bardzo mało było sytuacji w pierwszej połowie. Avia miała kilka groźnych dośrodkowań. W drugiej połowie, poza pięknym strzałem, Avia nie stworzyła żadnej sytuacji. Zresztą, my też nie mieliśmy ani jednej stuprocentowej okazji. Wynik uważam za sprawiedliwy. Rywale strzelili pięknego gola. My też próbowaliśmy oddać strzał z dystansu, ale wszystkie próby zostały zablokowane.

„Górnicy" mogli wyjść na prowadzenie w 9. minucie, jednak strzał Fryderyka Janaszka minął w nieznacznej odległości bramkę Avii. W 31. minucie Dawid Łącki stanął przed szansą na strzelenie gola głową, ale z bliska posłał piłkę nad poprzeczką Adama Matyska.

O losach sobotniego meczu przesądził gol Andrija Remeniuka z 59. minuty, który efektownie przymierzył z woleja zza pola karnego.

Ostatecznie Górnik przegrał w derbach z Avią 0:1. Po dwóch meczach zielono-czarni mają trzy punkty, tymczasem świdniczanie pozostają liderem ligi.

Górnik Łęczna - Avia Świdnik
0:1 (0:0)

Bramka: Remeniuk 59'.
Górnik: Matysek - Quainoo, Kobryń, Jaroszyński, Hołownia, Rogala (68' Myszor) - Korbecki (68' Novotný), Walski (85' Tkacz), Deja, Janaszek (90' Niewiarowski) - Antkowiak (86' Ahmedov).
Avia: Białka - Assunção (67' Niepsuj), Zbozień, Orzechowski, Kołodziejski, Pigiel - Zuber (55, 10' Aftyka), Kamiński (67' Uliczny), Jodłowski (85' Kryeziu), Remeniuk - Łącki (55' Wełniak).
Żółte kartki: Hołownia, Novotný, Jaroszyński - Zuber.
Sędziował: Piotr Szypuła (Bielsko-Biała).
Widzów: 3610.

Gorąco na trybunach i... nad stadionem

Dużo działo się na trybunach stadionu w Łęcznej, wszak rozgrywano te derby po raz pierwszy od 18 lat. Kibice Górnika wypełnili te sektory, które klub pozwolił otworzyć na to spotkanie. Z kolei fani Avii w bardzo licznej grupie zameldowali się w sektorze gości. Obie ekipy przygotowały oprawy: zarówno gospodarze z trybuny B, jak i przyjezdni, którzy wykorzystali... samolot, ciągnący za sobą transparent z napisem „AVIA PANY". Nie obyło się jednak bez nieprzyjemnych sytuacji - ochrona użyła gazu wobec części kibiców z trybuny B, najprawdopodobniej z powodu otworzenia bramki w ogrodzeniu tego sektora. W wyniku użycia przez ochroniarzy gazu ucierpiały m.in. dzieci czy kobiety. Klub wydał nawet w związku z tym incydentem komunikat, w którym zapowiedział wyjaśnienie sytuacji. Mecz z wysokości trybun obejrzało 3610 osób.

Dominik Smagała

BETCLIC II LIGA

WYNIKI 2. KOLEJKI
Górnik - Avia 0:1
Hutnik - Świt 3:0
Rekord - Zawisza 3:0
Resovia - Śląsk II 1:5
Sandecja - Chojniczanka 3:0
Sokół - Podhale 0:0
Stal - Tychy 1:2
Znicz - Legia II 2:1
Lechia - Olimpia 2:2

Drużyna	M.	Bramki	Pkt.
1. Avia Świdnik	2	5-1	6
2. GKS Tychy	2	3-1	6
3. Znicz Pruszków	2	3-1	6
4. Rekord Bielsko-Biała	2	4-1	4
5. Hutnik Kraków	2	3-0	4
-. Sandecja Nowy Sącz	2	3-0	4
7. Podhale Nowy Targ	2	3-1	4
8. Śląsk II Wrocław	2	6-4	3
9. Stal Stalowa Wola	2	3-2	3
10. Górnik Łęczna	2	3-3	3
11. Lechia Zielona Góra	2	3-3	2
12. Sokół Kleczew	2	1-1	2
13. Olimpia Grudziądz	2	3-6	1
14. Zawisza Bydgoszcz	2	1-4	1
15. Legia II Warszawa	2	1-4	0
16. Świt Szczecin	2	2-6	0
17. Chojniczanka Chojnice	2	0-4	0
18. Resovia	2	1-6	0

NASTĘPNA KOLEJKA (8-9.08.)
Avia - Sandecja, Chojniczanka - Znicz, Tychy - Olimpia, Lechia - Sokół, Legia II - Świt, Podhale - Hutnik, Rekord - Stal, Śląsk II - Górnik, Zawisza - Resovia

dsm

ROZMOWA Z Łukaszem Marczukiem, prezesem Wisły Puławy

Najważniejsze są dzieci. To dla nich podjęliśmy się ratowania Wisły. Mówimy o zobowiązaniach liczonych w milionach złotych

Nowy prezes Wisły Puławy nie ukrywa, że objął klub w jednym z najtrudniejszych momentów jego ponadstuletniej historii. O wielomilionowym zadłużeniu, walce o przyszłość akademii, odbudowie zaufania sponsorów i planach na odbudowę klubu od podstaw opowiada w rozmowie z naszą redakcją.



Przed zarządem Wisły i prezesem Łukaszem Marczukiem (drugi z prawej) niezwykle trudne zadanie

Sytuacja jest ciężka, wręcz krytyczna. Wiedzieliśmy, że będzie trudno, ale po objęciu obowiązków okazało się, że rzeczywistość jest znacznie gorsza, niż przedstawiał poprzedni zarząd

Nie tylko nie zarabiam na tej pracy, ale zapewne będę musiał do niej dokładać z własnej kieszeni. Jednak w życiu są wartości ważniejsze od pieniędzy

Skąd pomysł, by zostać prezesem Wisły Puławy?
- To był właściwie zupełny przypadek, którego się nie spodziewałem. Z klubem byłem związany przez około sześć lat jako partner techniczny, dostarczałem podnośniki do transmisji TVP Sport, pomagałem przy organizacji meczów, fundowałem nagrody dla dzieci i materiały promocyjne. Później kontakt z Wisłą nieco się urwał, choć nadal byłem delegatem. Kilka miesięcy temu zgłosił się do mnie ówczesny wiceprezes Piotr Włodarczyk. Przedstawił bardzo trudną sytuację klubu i szukał osób gotowych pomóc społecznie. Ostatecznie przekonała mnie jedna rzecz - walka o dzieci i akademię. To właśnie przyszłość najmłodszych zawodników była głównym powodem, dla którego podjąłem się tego wyzwania.

Przejął pan klub w bardzo trudnym momencie. Jak określiłby pan obecną sytuację?
- Jest ciężka, wręcz krytyczna. Wiedzieliśmy, że będzie trudno, ale po objęciu obowiązków okazało się, że rzeczywistość jest znacznie gorsza, niż przedstawiał poprzedni zarząd.

Jak duże jest zadłużenie klubu?
- Na dziś nie jesteśmy w stanie podać dokładnej kwoty. Nie otrzymaliśmy pełnej dokumentacji, a część informacji poznamy dopiero po zakończeniu formalności w KRS i uzyskaniu pełnego dostępu do dokumentów. Wiemy jednak, że mówimy o zobowiązaniach liczonych w milionach złotych. Co więcej, niemal codziennie zgłaszają się kolejne osoby i instytucje z roszczeniami, które wcześniej nie były uwzględnione.

Skąd wzięły się tak poważne problemy finansowe?
- To przede wszystkim zadłużenie historyczne. Pierwsze poważne problemy pojawiły się już w 2021 roku po odejściu Grupy Azoty. Klub awansował wtedy do II ligi, a w kontraktach były zapisane premie, które ostatecznie nie zostały pokryte przez sponsora. Do tego doszły zmiany w interpretacji przepisów przez ZUS dotyczące umów z zawodnikami. Wisła musiała zapłacić zaległe składki, których wartość wynosiła około 700 tysięcy złotych. Część tej kwoty została już spłacona, ale nadal pozostaje około 300 tysięcy złotych zobowiązań.

Pierwsza drużyna rozpocznie nowy rozdział od A klasy. Czy to szansa na odbudowę?
- Musimy odbudować wszystko praktycznie od podstaw. Nie tylko drużynę seniorów, ale przede wszystkim zaufanie sponsorów, partnerów i mieszkańców. Chcemy stworzyć klub otwarty, rodzinny i przyjazny. Cieszy mnie, że wracają do nas doświadczeni zawodnicy, którzy pomagali w awansach do I i II ligi. Wielu z nich chce wspierać klub społecznie, podobnie jak obecny zarząd.

A jak wygląda sytuacja pozostałych sekcji?
- Sekcja podnoszenia ciężarów funkcjonowała dzięki wsparciu miasta oraz środkom z programu Klub Pro. Jej roczne utrzymanie to około 140 tysięcy złotych. W lekkoatletyce prowadzimy rozmowy z trenerami, ale obecnie nie możemy podpisywać nowych zobowiązań, dopóki nie uporządkujemy sytuacji prawnej i finansowej.

Czy Wisła dysponuje dziś jakimikolwiek środkami finansowymi?
- Tak naprawdę nie. Klub nie posiada obecnie żadnych wolnych środków.

Przed zarządem stoi więc ogromne wyzwanie.
- Zdecydowanie. Już na początku otrzymaliśmy odmowę przyznania licencji przez Lubelski Związek Piłki Nożnej. Po rozmowach, przedstawieniu planu naprawczego i złożeniu odwołania udało się jednak uzyskać zgodę na udział drużyny w rozgrywkach. Wszystko, co udało się dotychczas zrobić, zostało sfinansowane z prywatnych środków członków zarządu.

Nie pojawiły się wątpliwości, czy warto było podejmować się tak trudnej misji?
- Oczywiście, że takie myśli się pojawiają. Trzeba jednak pamiętać, że walczymy o klub z ponad stuletnią tradycją i przede wszystkim o dzieci oraz lokalną społeczność. To one są dziś najważniejsze. Drużyna seniorów schodzi na dalszy plan. Jeśli nie otrzymamy wsparcia samorządu i partnerów, uporządkowanie historycznych zobowiązań będzie niezwykle trudne. Naszym celem jest także stworzenie miejsca dla młodych zawodników z innych puławskich klubów. Dziś wiele akademii szkoli dzieci do wieku 14-16 lat, ale później nie ma dla nich dalszej ścieżki rozwoju. Chcemy, aby Wisła była dla nich naturalnym miejscem przejścia do piłki seniorskiej.

Czego można życzyć prezesowi Wisły Puławy?
- Przede wszystkim powodzenia w rozmowach z samorządem i strategicznymi partnerami. To od ich efektów w dużej mierze zależy przyszłość klubu.

Po co panu to wszystko? Ma pan własną firmę, rodzinę, a praca w klubie jest społeczna.
- Nie tylko nie zarabiam na tej pracy, ale zapewne będę musiał do niej dokładać z własnej kieszeni. Jednak w życiu są wartości ważniejsze od pieniędzy. Jeśli uda nam się uratować klub i zapewnić dzieciom miejsce do rozwoju, będzie to największa nagroda.

mp

WSP

eprasa.pl e6b8c1c013

Emocje do ostatnich sekund

Motor Lublin rozegrał pierwszy domowy mecz w sezonie 2026/27 w PKO BP Ekstraklasie. Spotkanie z Jagiellonią Białystok trzymało w napięciu do samego końca.



fot. Konrad Sławiński

Mecz Motoru z Jagiellonią obejrzał z trybun komplet widzów

W ekstraklasowych potyczkach ostatnich dwóch sezonów Motor nie był w stanie ograć Jagiellonii. To Białostoczanie wygrali trzy z czterech spotkań, a raz drużyny podzieliły się punktami. Tym razem faworytami znów byli piłkarze Adriana Siemieńca.

Już w drugiej minucie gry piłkarze Jagiellonii trafili w poprzeczkę po odbijance w polu karnym. Motor odpowiedział składną akcją, która groźnym strzałem nad poprzeczką kończył Mbaye Jacques Ndiaye. Pierwsze kilkanaście minut w wykonaniu obu zespołów było dość intensywne, a gra toczyła się w interesującym dla kibiców tempie. Brakowało jednak celnych uderzeń pod obiema bramkami. Kibiców poderwała akcja Lublinian z 17. minuty, kiedy najpierw Sławomir Abramowicz odbił strzał Karola Czubaka, a później jeden z obrońców poradził sobie z zablokowaniem dobitki Ndiaye z przewrotki. Dalej długo toczyła się gra w ataku pozycyjnym, a chwilowy brak groźnych szans przerwał Mateusz Łegowski, którego uderzenie z bliska odbił bramkarz gości. Nieco przyczajona Jagiellonia odpowiedziała w 32. minucie, kiedy przed polem karnym za dużo miejsca miał Nik Prelec i mocnym strzałem przy słupku dał swojej drużynie prowadzenie 1:0.

Jeszcze przed przerwą lepsze szanse mieli przyjezdni, ale na wysokości zadania w bramce stanął Mihai Popa. Gole jednak nie padły i piłkarze zeszli do szatni przy prowadzeniu faworytów.

Po zmianie stron „Motorowcy" walczyli o odrobienie strat i już w 48. oraz 51. minucie próbował Czubak, ale oba jego strzały głową minęły słupek. W 52. minucie kapitan Motoru oddał celny strzał, ale nie sprawił on kłopotów bramkarzowi. Abramowicz wyciągnął się minutę później, kiedy odbił próbę Ndiaye z 10. metra od bramki. Gospodarze napierali, oddawali sporo strzałów, ale brakowało im skuteczności. Spotkanie naprawdę mogło się podobać, ale kibice na Motor Lublin Arenie wciąż czekali na gola swoich ulubieńców. Próbowali Łegowski, Ronaldo i inni, ale swego dopiął wreszcie niezawodny Czubak.

Najlepszy napastnik poprzedniego sezonu wykorzystał wgranie piłki w pole karne, urwał się obrońcom i w 83. minucie wpakował piłkę tuż przy słupku bramki gości. Tym samym dał wyrównanie i spowodował wrzawę na całym stadionie.

Zanim jednak spiker lubelskiego klubu zdążył wykrzyczeć nazwisko strzelca, to Jagiellonia wróciła na prowadzenie. Zaledwie minutę po golu dla Motoru znów trafienie gościom dał strzał z dystansu - tym razem autorstwa Sergio Lozano, który precyzyjnie zmieścił piłkę pod poprzeczką bramki Popy. Było więc 2:1 dla gości.

W końcówce podopieczni Mariusza Misury jeszcze walczyli o korzystny wynik, ale nie sforsowali obrony rywala. To Jagiellonia dopisała do konta drugie trzy punkty w tym sezonie, a Lublinianie musieli przełknąć gorycz pierwszej porażki.

- Fantastyczna atmosfera i klimat, mecz może nie fantastyczny, ale bardzo ciekawy, żywy i intensywny. Dużo się działo, z perspektywy postronnego kibica ten wieczór był ciekawy i fajna reklama ekstraklasy. Chciałbym pogratulować przeciwnikowi, który wysoko zawiesił nam poprzeczkę i razem stworzyliśmy fajne widowisko. Dziękuję kibicom za obecność i wsparcie, gratuluję drużynie za poświęcenie, które pokazaliśmy na koniec, żeby dowieźć wynik. I za wiarę w końcowy rezultat - podsumował trener żołto-biało-niebieskich.

W następnej kolejce Motor zmierzy się na wyjeździe z Pogonią Szczecin. Do tej rywalizacji dojdzie w sobotę, 8 sierpnia o godzinie 17:30. Po dwóch spotkaniach Lublinianie mają na koncie tylko punkt, który zdobyli za sprawą remisu 2:2 na inaugurację z Widzewem Łódź.

Motor Lublin - Jagiellonia Białystok

1:2 (0:1)

Bramki: Czubak 82 - Prelec 32, Lozano 84

Motor: Popa – Santos (79 Aiko), Bereszyński, Bartos, Luberecki, Bourhane (86 Plavotić), Simon (86 Haxha), Łęgowski (79 Meyer), Ndiaye, Ronaldo, Czubak

Kacper Ciuksza

Transfery prosto z NBA i ligi rumuńskiej

Efektowne zamknięcie zagranicznej części składu w wykonaniu PGE Startu Lublin. Drużynę czerwono-czarnych zasiliło dwóch ciekawych zawodników.

Najpierw ogłoszono pozyskanie nowego rozgrywającego. Roczny kontrakt z lubelskim klubem podpisał Jaizec Lottie. To amerykański koszykarz, który mierzy 184 cm wzrostu i urodził się 16 lutego 1998 roku w Aurorze, w stanie Kolorado. W Europie gra od 2022 roku. Jego pierwszym pracodawcą na Starym Kontynencie był szwajcarski BBC Monthey-Chablais. Następny sezon rozpoczął we włoskim Givova Scafati, skąd po czterech spotkaniach przeniósł się do VEF Ryga. Jako zawodnik łotewskiego zespołu zadebiutował w Lidze Mistrzów. Później związał się z niemieckim Hamburg Towers, gdzie rywalizował nie tylko w Bundeslidze, ale też w rozgrywkach EuroCupu. W poprzedniej kampanii był natomiast graczem CSM Oradea z Rumunii, z którym występował w FIBA Europe Cup oraz dotarł do finału play-offów, sięgając ostatecznie po wicemistrzostwo kraju. W minionym sezonie notował średnio 10.1 pkt, 4.1 as oraz 1.9 zb w 20 meczach ligowych.

Większym echem odbił się transfer Lucasa Williamsona. To rzucający obrońca, który w minionym sezonie grał w Memphis Grizzlies. Z PGE Startem związał się roczną umową. Urodził się 28 stycznia 1999 roku w Chicago i mierzy 193 cm wzrostu. Przygodę z koszykówką rozpoczął w rodzinnym mieście i z powodzeniem występował w drużynie Ramblers z Loyola University Chicago, gdzie dwukrotnie zdobywał nagrodę dla najlepszego obrońcy roku.

Większość kariery zawodowej spędził w G League, czyli na zapleczu NBA. Występował tam w Ontario Clippers, Memphis Hustle i Wind City Bulls. Jak dotąd jego jedynym zagranicznym klubem był kanadyjski Edmonton Stringers, gdzie zaliczył krótki epizod. W kwietniu, w wieku 27 lat spełnił swoje marzenia i związał się krótkoterminowym kontraktem z Memphis Grizzlies, rozgrywając siedem spotkań na parkietach NBA. W najlepszej lidze świata notował średnio 10,4 punktu, 5,4 zbiórki i 2,6 asysty na mecz. Teraz spróbuje swoich sił w Europie.

To siódmy nowy zawodnik w składzie drużyny czerwono-czarnych. Przed jego pozyskaniem PGE Start informował o transferach centra Matthiasa Tassa oraz czterech skrzydłowych: Janariego Joesaara, Grzegorza Kulki, Anrijsa Miski i Cezarego Siergieja. Przygotowania do nowego sezonu ruszą 17 sierpnia, a jego inaugurację zaplanowano na początku października od domowego starcia ze Stalą Ostrów Wielkopolski.

Karol Kurzępa

Nowe skrzydłowe w szeregach mistrzyń Polski

Sezon 2026/27 w koszykówce kobiet zbliża się coraz większymi krokami. Kadra Lotto AZS UMCS Lublin na nadchodzące rozgrywki powoli się krystalizuje.

Nowymi zawodniczkami, które wzmocniły skład AZS UMCS, są Dominika Hańczaruk i Catherine Reese. Pierwsza z wymienionych ma 18 lat, mierzy 186 cm wzrostu i gra na pozycji skrzydłowej. W minionym sezonie występowała na poziomie pierwszoligowym w barwach SMS PZKosz Łomianki. Natomiast w rozgrywkach juniorskich zagrała dla Bogdanki AZS UMCS Lublin w Mistrzostwach Polski Kobiet U19, notując w 11 meczach 83 punkty i 90 zbiórek.

Natomiast Reese pochodzi ze Stanów Zjednoczonych urodziła się 5 listopada 1999 roku, mierzy 188 cm wzrostu i na parkiecie najlepiej czuje się jako silna skrzydłowa. Jest absolwentką Uniwersytetu Arizony w Tucson, gdzie występowała w drużynie Arizona Wildcats. W Europie grała przez ostatnie trzy sezony. Najpierw dwa lata spędziła w belgijskim zespole Kangoeroes Mechelen. W kampanii 2025/26 broniła natomiast barw MB Zagłębia Sosnowiec, gdzie notowała średnio 18.2 pkt, 9.8 zb oraz 1.6 as na mecz. Dodatkowym plusem będzie jej boiskowe zrozumienie z Mateą Tadić, która podpisała w Lublinie umowę kilkanaście dni temu.

Do tej pory z ekipą biało-zielonych związały się trzy nowe koszykarki. Natomiast nowe kontrakty podpisały Aleksandra Wojtala i Julia Rakowska. Z kolei pięć zawodniczek (Dominika Ullmann, Robbi Ryan, Kamila Borkowska, Brooque Williams, a także Klaudia Wnorowska) zmieniło klubowe barwy po mistrzostwie, a Markeisha Gatling zakończyła karierę. Z posadą pożegnał się ponadto dotychczasowy główny szkoleniowiec, Karol Kowalewski.

Drużynę przejął Marek Lebiedziński. Nowy trener i jego podopieczne wiedzą już, kiedy dokładnie rozegrają pierwszy mecz o stawkę. 19 września we Wrocławiu biało-zielone powalczą z tamtejszą Ślęzą o Superpuchar Polski Kobiet. AZS UMCS ma w swojej klubowej gablocie już dwa takie trofea, które wywalczył w 2023 i 2024 roku. Tydzień po starciu w KGHM Ślęza Arena, akademiczki rozpoczną zmagania w nowym sezonie Basket Ligi Kobiet. W pierwszej kolejce obrończynie tytułu zmierzą się na własnym parkiecie z Islands JTEC Wichoś Jelenia Góra. Ponadto lubelski zespół będzie reprezentował nasz kraj w Eurolidze. Początek rywalizacji w tych rozgrywkach zaplanowano na 14 października. Akademiczki zagrają w grupie z czeskim ZVVZ USK Praga, Tango Bourges Basket z Francji oraz zwycięzcą kwalifikacji.

Karol Kurzępa

WSP

eprasa.pl e6b8c1c013

Syn „Bengala” w Podlasiu. Piotrowicz: Kiedy przyjechałem na miejsce wypadku, z bezsilności skopałem ten motorower

To historia o cierpliwości, bólu, wierze i spełniających się marzeniach. Marek Piotrowicz doskonale wie, ile wyrzeczeń kosztuje droga do seniorskiej piłki. Wychowanek Podlasia Biała Podlaska przez lata reprezentował wiele klubów regionu: od Podlasia i AZS-u Podlasie Biała Podlaska, przez Orlęta Radzyń Podlaski, Hetman Zamość i Motor Lublin po Granicę Terespol, Kujawiaka Stanin czy Orła Czemierniki. Dziś jednak znacznie bardziej niż o własnej karierze mówi o synu.



Piłkarsko siatkarska rodzina Piotrowiczów (od lewej): Alan, Marek, Natan oraz Ewelina



Złamana kość udowa Natana. Wyglądało to strasznie

Kobieta zajechała mu drogę

Doszło do potwornego zderzenia. Złamał kość udową, śmigłowcem został przetransportowany do Lublina. Lekarze musieli go operować. Kości minęły się o pięć centymetrów. To był straszny widok. Kiedy przyjechałem na miejsce wypadku, z bezsilności skopałem ten motorower. Nie mogłem sobie wybaczyć, że mu go kupiłem. Chciałem tylko, żeby był bardziej samodzielny i mógł wygodnie dojeżdżać na treningi

> Trudno opisać słowami to, co czuje ojciec. Patrzę na syna i wiem, przez co przeszedł, ile wycierpiał i ile pracy włożył, żeby znowu znaleźć się na boisku

Duma większa niż wynik sparingu

18-letni Natan Piotrowicz został włączony do kadry pierwszej drużyny Podlasia Biała Podlaska, która rozpoczyna rywalizację w III lidze. W środowym meczu sparingowym młody zawodnik dał o sobie znać już w pierwszej połowie. Po jego akcji gospodarze wywalczyli rzut karny, dzięki któremu doprowadzili do wyrównania w spotkaniu z zagranicznym rywalem.

Trudno to opisać słowami

Dla Marka Piotrowicza ten moment miał jednak znacznie większe znaczenie niż sam wynik sparingu. - To ogromna duma. Trudno opisać słowami to, co czuje ojciec. Patrzę na syna i wiem, przez co przeszedł, ile wycierpiał i ile pracy włożył, żeby znowu znaleźć się na boisku. Samo to, że dostał szansę w pierwszym zespole Podlasia, jest dla mnie wielkim sukcesem. Właśnie tutaj stawia kolejne kroki i spełnia jedno z moich największych marzeń - mówi były piłkarz.

Wypadek, który mógł zakończyć marzenia

Droga Natana do pierwszej drużyny wcale nie była prosta. Jeszcze półtora roku temu niewiele wskazywało na to, że będzie mógł ponownie myśleć o zawodowym futbolu. Wracając z treningu motorowerem, uczestniczył w bardzo poważnym wypadku drogowym.

- Kobieta zajechała mu drogę. Doszło do potwornego zderzenia. Złamał kość udową, śmigłowcem został przetransportowany do Lublina. Lekarze musieli go operować. Kości minęły się o pięć centymetrów. To był straszny widok. Kiedy przyjechałem na miejsce wypadku, z bezsilności skopałem ten motorower. Nie mogłem sobie wybaczyć, że mu go kupiłem. Chciałem tylko, żeby był bardziej samodzielny i mógł wygodnie dojeżdżać na treningi - wspomina.

Tamte obrazy do dziś pozostają w jego pamięci. - Pamiętam, jak leżał na skrzyżowaniu. Człowiek wtedy nie myśli o piłce, tylko o tym, żeby dziecko przeżyło. Później pojawiły się kolejne pytania: czy będzie chodził, czy będzie biegał, czy jeszcze kiedykolwiek kopnie piłkę. To były bardzo trudne chwile dla całej naszej rodziny - dodaje.

Charakter silniejszy od przeciwności

Powrót do zdrowia wymagał miesięcy rehabilitacji, cierpliwości i ogromnej determinacji. Piotrowicz przyznaje, że nie od początku wierzył, iż syn wróci na boisko. - Miałem nadzieję, ale szczerze mówiąc, ciężko to widziałem. Jednak obserwowałem jego zawziętość. Widziałem, jak bardzo chce udowodnić sobie i innym, że jeszcze będzie grał. To właśnie charakter zaprowadził go z powrotem na boisko - mówi Marek Piotrowicz.

Jak dodaje, skutki urazu wciąż są odczuwalne. - Nie wszystko zrosło się idealnie, ale jesteśmy dobrej myśli. Najważniejsze, że znowu może trenować i walczyć o swoje marzenia - dodaje.

Ojciec nie ukrywa, że na drodze Natana pojawiały się również inne przeszkody. - Były ciężkie chwile, nie tylko przez kontuzję. Trafiali się też trenerzy, którzy w niego nie wierzyli, ale właśnie takie doświadczenia często budują charakter. Dzisiaj cieszę się, że się nie poddał - mówi ze wzruszeniem.

Ojciec i syn w barwach Podlasia

Dla Marka Piotrowicza historia zatoczyła piękne koło. Przed laty sam zakładał koszulkę Podlasia Biała Podlaska. Teraz robi to jego syn. - To coś wyjątkowego. Można powiedzieć: jaki ojciec, taki syn. Spełnia się jedno z moich marzeń, bo poszedł moją drogą. Ale chciałbym, żeby osiągnął znacznie więcej ode mnie. Każdy ojciec marzy o tym, żeby dziecko było lepsze - dodaje.

Były piłkarz z uśmiechem porównuje swoje atuty z umiejętnościami syna. - Gdyby zabrać trochę z niego i trochę ze mnie, wyszedłby zawodnik, który mógłby grać naprawdę wysoko. Natan ma świetną technikę, bardzo dobry przegląd pola i świetnie rozumie grę. Ja z kolei byłem mocny motorycznie, dużo biegałem i zachowywałem spokój na boisku. Taki miks byłby naprawdę ciekawy - opowiada.

Sport mają we krwi

Sport w rodzinie Piotrowiczów od zawsze zajmuje wyjątkowe miejsce. I nie kończy się wyłącznie na piłce nożnej. Młodszy syn Marka, 16-letni Alan, rozwija się w siatkówce. Trenował w Serbinowie Biała Podlaska, uczestniczył także w konsultacji reprezentacji Polski. Po krótkiej przerwie zamierza wrócić do regularnych treningów.

- U nas sport jest czymś naturalnym. Nic w rodzinie Piotrowiczów nie ginie. Żona Ewelina grała kiedyś w siatkówkę w Szóstce Biała Podlaska i AZS-ie AWF Biała Podlaska, ja byłem piłkarzem, jeden syn gra w piłkę, drugi w siatkówkę. Sport zawsze był obecny w naszym domu - opowiada Piotrowicz.

Teraz nie opuści żadnego meczu

Teraz Marek zapowiada, że będzie jeszcze bliżej pierwszej drużyny Podlasia. - Obiecuję, że będę na każdym meczu, kiedy Natan znajdzie się w kadrze. To mój obowiązek jako ojca. Ostatnio nie bywałem tak często na stadionie, ale teraz zamierzam to zmienić. Jeśli będzie trzeba, pojadę także na mecze wyjazdowe - dodaje.

Zazdrość o warunki? Tylko ta pozytywna

Nie ukrywa również, że z lekką zazdrością patrzy na warunki, jakie dziś mają młodzi zawodnicy. - Ostatnio łza zakręciła mi się w oku. Chłopcy mają naprawdę świetne warunki. Kiedy ja grałem w juniorach Podlasia, trenowaliśmy na piaszczystym bocznym boisku. Z pierwszym zespołem ćwiczyliśmy na głównej płycie, ale tego, co jest dzisiaj, nie ma nawet sensu porównywać. To zupełnie inna jakość. Trochę szkoda, że mnie to ominęło, ale cieszę się, że młodzi mogą rozwijać się w takich warunkach - przyznaje.

Determinacja się opłaca

Dla Marka Piotrowicza najważniejsze jest jednak nie to, na jakim stadionie gra jego syn, lecz fakt, że po wszystkim, co przeszedł, znów może robić to, co kocha. A dla Natana Piotrowicza powołanie do pierwszej drużyny Podlasia Biała Podlaska może być dopiero początkiem drogi. Patrząc na determinację, z jaką wrócił po dramatycznym wypadku, trudno znaleźć lepszy dowód na to, że największe zwycięstwa często odnoszone są jeszcze zanim zabrzmi pierwszy gwizdek sędziego.

mp

PUL

eprasa.pl e6b8c1c013

Rowerzyści z Kamionki w hołdzie dla 27 Wołyńskiej Dywizji Piechoty AK

Rowerzyści przejechali 20 kilometrów szlakiem miejsc związanych z historią 27 WDPAK.



fot. Centrum Kultury w Kamionce

Uczestnicy rajdu na starcie

XX VII Rajd Szlakiem 27 WDPAK ruszył z Kamionki 26 lipca. Rajdy rowerowe ku czci tej jednostki AK zapoczątkował społecznik i miłośnik historii Janusz Cyfrowicz. Jako kilkunastoletni chłopak był świadkiem wkroczenia żołnierzy 27 WDPAK do Kamionki. Po śmierci Janusza Cyfrowicza w 2016 r. rajdy są kontynuowane. Obecnie organizuje je Centrum Kultury w Kamionce.

W rajdzie 26 lipca wzięło udział około 50 osób.

- Wyjechaliśmy z Kamionki, na początku złożyliśmy wiązankę pod budynkiem, w którym kwaterował sztab 27 WDPAK po przeniesieniu z Rawityna. Jechaliśmy przez Nowy Skrobów, Siedliska, polnymi drogami. Dojechaliśmy do Skrobowa, gdzie złożyliśmy wiązankę w miejscu rozbrojenia 27 WDPAK. Ze Skrobowa pojechaliśmy do Kozłówki, topolową aleją do Kamionki. Odwiedziliśmy grób Janusza Cyfrowicza na cmentarzu. Na stadionie w Kamionce było zakończenie rajdu, ognisko - relacjonuje Krzysztof Sienkiewicz, jeden z organizatorów rajdu.

Marcin Kusyk



fot. Centrum Kultury w Kamionce

Uczestnicy rajdu przy grobie Janusza Cyfrowicza

Marcin Kusyk

Miliony od marszałka na kanalizację i wodociągi w gminie Abramów



fot. UMWL

Umowę odebrał wójt Michał Rola (drugi z prawej)

12,5 miliona złotych to łączna kwota pomocy finansowej udzielonej gminom przez Zarząd Województwa Lubelskiego na rozwój gospodarki wodno - ściekowej. Wśród gmin, które otrzymały wsparcie, jest Abramów.

Gmina Abramów otrzymała 5 mln zł na zadanie „Zrównoważona gospodarska wodno - ściekowa w gminie Abramów". Przyznane pieniądze pozwolą na wybudowanie 9,73 km sieci wodociągowej i kanalizacyjnej oraz wykonać 100 przyłączy do sieci.

Oprócz Abramowa pomoc od marszałka dostały gminy Księżpol i Milanów.

Nowa altana rekreacyjna na terenie GOSiR w Firleju



Nowa wiata w Firleju

Można już grillować w nowym miejscu rekreacji w Firleju. Protokół odbioru końcowego robót przy nowym miejscu rekreacji na GOSiR w Firleju podpisano 29 lipca.

W ramach inwestycji wykonano prace przygotowawcze i utwardzenie terenu, wybudowano altanę oraz miejsce do grillowania.

Celem przedsięwzięcia było utworzenie miejsca rekreacji oraz integracji w miejscowości Firlej. Całkowita wartość operacji wyniosła 141 861,13 zł, w tym 106 395,00 zł dofinansowania ze środków Unii Europejskiej. Projekt realizowany ze środków Europejskiego Funduszu Rolnego na rzecz Rozwoju Obszarów Wiejskich - informuje wójt Grzegorz Siwek. Jak pisze wójt - inwestycję wykonano „w ramach operacji z zakresu „Poprawa dostępu do małej infrastruktury publicznej" w ramach komponentu Wdrażanie LSR realizowanej przez Stowarzyszenie Lokalna Grupa Działania „Doliną Wieprza i Leśnym Szlakiem".

Marcin Kusyk

LUB

Strażacy z Ostrówka na ratunek pieskowi



fot. OSP Ostrówek

Pies uratowany przez strażaków

W niedzielę 26 lipca w Luszawie około godz. 10.48 strażacy z OSP Ostrówek ruszyli na pomoc małemu psu. Zwierzak wpadł do niezabezpieczonej studzienki na opuszczonej posesji.

- Działania naszego zastępu polegały na zabezpieczeniu miejsca zdarzenia i wydobyciu zwierzęcia na powierzchnie. Piesek cały i zdrowy został przekazany pracownikom urzędu gminy - opisują akcję druhowie z OSP Ostrówek. Uczestniczył w niej też zastęp PSP z Lubartowa.

To kolejny raz, gdy strażacy z Ostrówka przychodzą z pomocą czworonożnym przyjaciołom. W lutym i marcu pomagali kotom, które utkwiły na drzewach.

Marcin Kusyk

Gmina Lubartów: nowy adres ZUKiM



fot. Gmina Lubartów

Nowa siedziba ZUKiM w Skrobowie Kolonii

27 lipca Zakład Usług Komunalnych i Mieszkaniowych zmienił swoją lokalizację. **Nowa siedziba biura mieści się obecnie w budynku na terenie Oczyszczalni Ścieków pod adresem: Skrobów-Kolonia 104.**

Wszystkie sprawy związane z obsługą mieszkańców, składaniem wniosków oraz zawieraniem umów są od teraz realizowane wyłącznie w nowym punkcie - informuje gmina Lubartów.

Marcin Kusyk

lubartow.24wspolnota.pl
NASZ PORTAL

eprasa.pl e6b8c1c013

Komu nie bije dzwon

Echo zapomnianych świątyń Ziemi Lubartowskiej i Łęczyńskiej

Największy buntownik w ruchu zbuntowanych - Kock, stolica chasydzkiej mądrości

Dom, w który cadyk Mende

Zwykle opowieści o chasydzkich mistrzach zaczyna się od swoistego intelektualnego rodowodu, będącego nie tylko gwarancją jakości, ale i osadzenia w naukach poprzedników.

Więc Baal Szem Tow wykształcił Dow Bera z Międzyrzeca, Dow Ber Elimelecha z Leżajska, którego z kolei uczniem był Widzący z Lublina. Na dworze Widzącego nauki pobierał Święty Żyd z Przysuchy. Uczniem dwóch ostatnich był Menachem Mendel Morgenstern, urodzony w Biłgoraju, przybyły z Tomaszowa, ale znany jako Rebe z Kocka. Ale on sam cały wywód unieważniał, mówiąc: Dziękuję nauczycielom, że nauczyli mnie czytać i pisać. Z całą resztą się nie zgadzam.

A potem było już tylko ciekawiej.

W gruncie rzeczy to były dwa Kocki. Tak, jak były dwa miasta Lublin, dwa Radzynie, Parczewy, Lubartowy i Łęczne. I każde z nich pozostawiło po sobie dwie historie. Z reguły mające tylko kilka punktów wspólnych, ale i one owinięte są zupełnie innymi znaczeniami i sensami.

Kock chrześcijański i Kock żydowski

Nadzwyczajna reportażystka pani Hanna Krall pisze o Kocku:

„Jedzie się przez ziemie, na których miejscowości noszą nazwy – Krzywda, Ofiara, Samoklęski... Na których wszystko działo się po raz ostatni.

Tutaj nigdy nie było początków. Tu były końce.

Tutaj walczył po raz ostatni Berek Joselewicz.

Tutaj walczył po raz ostatni generał „Kruk", bohater powstania styczniowego.

Tutaj walczył po raz ostatni generał Kleeberg".



fot. ze zbiorów Teatru NN

Rynek w Kocku w Dwudziestoleciu międzywojennym

Jakby wybierali sobie te miejsca i z daleka przyjeżdżali specjalnie po to: by przegrać. Jakby ta ziemia do niczego innego niż klęska i śmierć już się nie nadawała.

Do listy dopisać można mądrą księżną Jabłonowską, która utopiła w tutejszych bagnach część poważną część majątku.

A z kolei np. Jiri Langer, przeuroczy kronikarz opowieści chasydzkich pisze tak: Rabbi Jose ben Kisma tak rzekł, mówiąc: szedłem ongiś drogą, a człek jakiś napotkawszy mnie pozdrowił. Pozdrowiłem go wzajem. Rzecze do mnie ów człek: „Rabbi, skąd jesteście?". Rzekłem mu: „Przybywam z wielkiego miasta mędrców i uczonych w Piśmie". Rzecze do mnie ów człek: „Zechceszli zamieszkać z nami w domu naszym, dam ci tysiąc tysięcy złotych denarów a drogich kamieni a pereł". Rzekłem: „Synu, byś mi dał srebro i złoto, i drogie kamienie onego świata, wżdy nie zamieszkałbym nigdzie, jeno w mieście KOCK, boć ono wiedzy jest domem".

Lider chasydów

A czym był ów cały chasydyzm? Nauczał profesor Władysław Panas, że był to „...ruch rewolucyjny w obrębie judaizmu, który pozostawał z nim w wielkim konflikcie i był prześladowany przez współwyznawców. Nigdy nie sformułował żadnej doktryny, czyli czegoś, co da się ująć w jakieś zasady. Był to raczej styl życia czy bycia. Dodajmy, że łamiący skostniałe religijne konwenanse zarówno w sensie społecznym, jak i teologicznym. Kim zaś byli przewodzący mu cadykowie? ...Ludzie o niezwykłej intuicji religijnej, mający zdolność przenikania prawd, widzący dalej, głębiej, dostrzegający tę rzeczywistość, której zazwyczaj się nie dostrzega - i umiejący wprowadzić czy przeprowadzić innych przez tę rzeczywistość (...). Każdy z nich miał swój własny styl, własny etos i własny folklor, wręcz jakby własną kulturę i skupiał wokół siebie krąg uczniów".

I taki krąg zebrał się wokół Mendla. Choć, można odnieść wrażenie, lekko go ich nieustanna obecność irytowała. Najwyższy był znacznie bardziej interesującym towarzystwem i tylko ono go satysfakcjonowało.

A oni i tak pielgrzymowali do Kocka licznymi tysiącami, łowili każde słowo, marzyli, że może złamie swój zwyczaj i nie spali notatek w obawie, że mógłby gdzieś pobłądzić. Zabraniał uczniom spisywania swoich słów. Zakaz złamali dopiero po jego śmierci, a wtedy z ich przepowiadania wyłonił się obraz subtelnego intelektualisty. Gdyby zrodził się nie wśród tomaszowskiej chasydzkiej biedoty a w otoczeniu akademickim, mógłby swoje nazwisko umieścić w panteonie największych filozofów epoki.

Z myśli reb Menachema Mendla Morgensterna z Kocka (1787-1859), za „Opowieściami chasydzkimi Martina Bubera"

Gdzie mieszka Bóg? Tam, gdzie go się wpuści

Kiedy rabbi Jechiel Meir, późniejszy rabbi w Gostyninie, przyszedł do swojego nauczyciela, rabbiego z Kocka i pełen radości (był bowiem dotychczas bardzo biedny) oznajmił mu, że wygrał główny los na loterii. „Nie ma w tym mojej winy" - rzekł cadyk. Rabbi Jechiel pojechał do domu i rozdzielił pieniądze między ubogich przyjaciół.

Pewien cadyk, który był przeciwnikiem rabbiego z Kocka, polecił, aby mu powtórzono jego słowa: „Jestem tak wielki, że sięgam aż do siódmego firmamentu", na co tamten kazał odpowiedzieć: „Jestem tak mały, że wszystkie siedem firmamentów na mnie spoczywa".

Choć i tak w wydawanych w USA analizach nauczania Mendla z Kocka można znaleźć zestawienia m.in. z Soerenem Kierkeegardem, niemalże współczesnym wybitnym filozofem duńskim.

Nawet kiedy już umarł, dalej chodzili do Góry Kalwarii, Izbicy i Radzynia Podlaskiego, chcąc słuchać chociaż jego uczniów.

Chrześcijanie oczywiście nic z tego nie rozumieli, nawet wiedzieli mało, bo jak się rzekło, działo się to po prostu w innym mieście.

Kryzys w piątkowy wieczór

Nie wiemy, dlaczego w pewien szabasowy wieczór wiosną 1839 roku, dziesięć lat po przybyciu nad Wieprz, Morgenstern wybrał samotność. Opowiada się kilka wersji. Ponoć wszedł w szabes do synagogi, porwał menojrę i wykrzyknął wielkim głosem, że nie będzie Sądu, bo nie ma Sędziego! Czyli najpewniej zwariował albo też, że wiarę utracił. Wedle najokropniejszej opowieści uczynił to pod wpływem miejscowego dentysty, wykształconego oświeceniowego Żyda, który miał mu podsuwać różne podej-

eprasa.pl e6b8c1c013

i - Dlaczego Mendel wybrał dwadzieścia lat samotności - Tylko prawdy nie da się podrobić. Choć czasem szkoda

ym nie mieszkał
l z Kocka



fot. Aneta Sama-Błachani

Z całą pewnością został za to grób na tutejszym cmentarzu. Zgodnie z chasydzką tradycją zbudowano nad nim ohel, czyli murowany "namiot". Odwiedzający Kock chasydzi wkładają w otwór w ścianie kwitełes - karteczki z prośbami o wstawiennictwo u Najwyższego

rzane książki, co doprowadziło do opłakanego skutku...

Ale nam najbardziej odpowiada inna wersja. Ponoć kiedyś rebe wybrał się ze swoimi chasydami do Lwowa. Tam po piątkowym nabożeństwie siadł w oknie, zapalił swoim zwyczajem fajkę i zaczął rozmawiać z aniołami. On zaglądał do nieba, a na niego patrzyli pobożni. Nasi z Kocka, ale też i ci z Bełza, złośliwcy. I nagle jeden z nich powiada, że całkiem jest prawie pewien, że nasz rebe w szabat już siódmą porcję tytoniu pali! I właśnie wtedy to się podobno stało. Reb Mendełe wstał, delikatnie, jak tylko on potrafił, z bojaźnią Bożą, walnął pięścią w stół i powiedział: To skoro wy, moją miłość do Najwyższego mierzycie ilością spalonego tytoniu, to ja z wami nie chcę mieć nic wspólnego. Po czym wrócił do Kocka i tam 20 lat siedział i przemyśliwał, aż do śmierci w roku chrześcijańskiej rachuby 1859. W gruncie rzeczy cała historia pozostaje dla nas zagadką.

Między mitem a aktami rejenta z Lubartowa

Tylko gdzie to dokładnie było? Przez całe dziesięciolecia pokazywano (ba! sam pokazywałem!!!) nieodmiennie dom z narożną wieżyczką, stojący na skrzyżowaniu ulic Wojska Polskiego i Polnej, naprzeciw remizy Straży Pożarnej. „Rabinówka", „Dom cadyka"... Zwłaszcza o zmroku cudownie patrzyło się na dziesięciokątny, od dekad niezamieszkały, samotny pokój na pięterku i czekało, aż może nawet niekoniecznie w piątek zapali się tam świeca i będzie można dostrzec schyloną nad księgą, kędzierzawą, śniadą głowę Pustelnika z Kocka. Pasował idealnie. Stąd mógł krzyczeć na swoich chasydów, stąd patrzeć na wschód, ku Jerozolimie...

Ale potem, w 2012 roku, w II tomie „Studiów z dziejów Kocka", pan Grzegorz Miliszkiewicz przebadał, zachowane po różnych archiwach, miejskie dokumenty dotyczące Mendla, jego rodziny, spraw majątkowych i owego słynnego domostwa. I cóż się okazało. Owoż te słynne samowykluczenie ze społeczności wcale nie miało charakteru zupełnego i ostatecznego: Rebe uczestniczył w tym czasie w rozmaitych czynnościach urzędowych, nabywał i zbywał elementy majątku, być może, co trudne dla rekluza, dorobił się potomstwa. A już największy problem z domem: to po prostu wcale nie było tutaj! Na Wojska Polskiego Morgensternowie zamieszkali dopiero w latach trzydziestych XX wieku. Więc gdzie mieszkał Mendel? Staranny wywód uczonego wskazuje, że był to budynek położony na miejscu dawnej poczty, na skrzyżowaniu dzisiejszych ulic Berka Joselewicza i Aptecznej. Czyli w zasadzie nie na uboczu, ale w ścisłym centrum miasta.

Aż trochę szkoda...

Zbigniew Smółko

1. Kim był Rebe z Kocka?
Nazywał się Menachem Mendel Morgenstern. Ludzie nazywali go Rebe z Kocka.
Był mądrym nauczycielem religijnym dla wielu Żydów. Nie słuchał ślepo innych autorytetów. Mówił, że w szkole nauczyli go tylko pisać i czytać, a własną drogę odnalazł sam. Był tak mądry, że dzisiaj porównuje się go do znanych filozofów.

2. Dwa różne miasta w jednym
Kock miał dwie zupełnie różne historie:
Kock polski: Kojarzył się z wojnami, Bitwami i przegraną walką znanych dowódców.
Kock żydowski: Był kojarzony z nauką, religią i mądrością.

3. Czym był ruch chasydów?
Chasydzi to grupa Żydów, która chciała przeżywać swoją religię inaczej niż wszyscy. Nie lubili sztywnych zasad. Liczyło się dla nich dobre życie, radość i bliskość z Bogiem. Ich przewodnikami byli cadykowie – czyli bardzo mądrzy ludzie o wielkiej intuicji.

4. Wielka tajemnica nauczyciela
W 1839 roku Rebe z Kocka podjął dziwną decyzję. Zamknął się w swoim domu i nie wychodził z niego przez 20 lat, aż do śmierci.
Co mówią legendy? Ludzie opowiadali, że zwariował, stracił wiarę albo obraził się na swoich uczniów za to, że go nie rozumieją.
Co mówią dokumenty? Stare papiery z urzędów pokazują, że to nie do końca prawda. Rebe normalnie kupował ziemię, załatwiał sprawy w urzędzie i miał dzieci.

Dofinansowano ze środków Ministra Kultury i Dziedzictwa Narodowego

Ministerstwo Kultury i Dziedzictwa Narodowego

eprasa.pl e6b8c1c013

88 Ann na lubartowskim Annowaniu.



Na Annowanie przyjechało 88 Ann

Najstarsza uczestniczka miała 88 lat, najmłodsza rok i siedem miesięcy.

Annowanie rozpoczęło się muzycznym akcentem - koncertem Orkiestry Dętej OSP. Zagrała utwory filmowe, rockowe i inne przeboje.

Śpiewał uzdolniony wokalnie uczeń SP 4 - Brayan Sikorski. Ma w repertuarze także własne utwory.

O 19 rozpoczął się Koncert Marcina Stycznia - autora i wykonawcy poezji śpiewanej.

Seniorzy uczestniczący w zajęciach plastycznych LOK namalowali portrety Ann - są wizerunki Anny Seniuk, Anny Przybylskiej, Anny German, ale także św. Anny i lubartowskiej radnej Anny Furtak Filip.

Portrety stworzyli: Barbara Dybała, Lidia Zaniewicz, Anna Radomska, Grażyna Świć, Wiesława Kożuchowska, Anna Krystyna Kostyła, Urszula Ozon, Stanisława Dudziak, Zbigniew Filipowcz, Lech Polak, Barbara Kowalska - Szymańska oraz prowadząca warsztaty Małgorzata Korneluk.

Po koncertach nadszedł czas na podsumowanie Annowania. Chociaż imieniny Anny były już tydzień temu, życzenia dla pań noszących to imię są zawsze aktualne. Złożyli je burmistrz Krzysztof Paśnik, ks. Andrzej Błaszczyk i kierownik hospicjum Jerzy Zbiciak.

Na Annowanie przyjechało 88 Ann. Najstarsza uczestniczka imprezy to 88-letnia Anna Olesiewicz z Szepietowa - Wawrzyńców. Najmłodsza to Hania Zaniewicz, która ma rok i siedem miesięcy. Nagrodę w jej imieniu odebrała babcia, Hania nie mogła zaprezentować się na scenie, bo zasnęła. Anny przyjechały nie tylko z Polski - była uczestniczka Annowania z Ottawy w Kanadzie, inna przybyła z Belgii.

Na Anny jak zwykle czekał tort. Pokroili go burmistrz Krzysztof Paśnik i ks. Andrzej Błaszczyk pokroili tort dla Ann.

Marcin Kusyk



Tort dla Ann pokroili burmistrz Krzysztof Paśnik i ks. Andrzej Błaszczyk



Podczas Annowania był wykonywany wieniec dożynkowy

REKLAMA



eprasa.pl e6b8c1c013

Przyjechały nawet z Kanady i Belgii



Publiczność podziwiająca występ orkiestry


Publiczność oklaskiwała koncert Marcina Stycznia

REKLAMA

JESTEŚMY NAJ!

TYLKO 06-08 SIERPNIA

Mój PRODUKT Auchan

SUPER CENA 2,99 opak.

Sałata rzymska mini
2 szt.
kraj pochodzenia Polska
kraj pochodzenia
w zależności od danej partii
cena za 1 szt. - 1,49 zł

SUPER CENA 4,99 szt.

Mango
szt.
kraj pochodzenia
w zależności od danej partii

SUPER CENA 36,99 kg

Krewetka
średnia gotowana
z głową
luz

½ LITRA PIWA ZAWIERA 25 GRAMÓW CZYSTEGO ALKOHOLU ETYLOWEGO

SPRZEDAŻ ALKOHOLU OSOBOM DO LAT 18 JEST PRZESTĘPSTWEM

SUPER CENA 9,99 4xpak.

Piwo Tyskie Gronie 5,2%
4x500 ml, puszka
cena za 1 l - 4,99 zł

SUPER CENA 14,99 kg

Filet z kurczaka
luz

SUPER CENA 5,99 szt.

Kiełbasa Skolim Mac and Cheese
JBB 350 g, cena za 1 kg - 17,11 zł
Kiełbaski Skolimki z szynki
JBB, 220 g, cena za 1 kg - 27,22 zł

Mój PRODUKT Auchan

SUPER CENA 1,69 szt.

Lód w kostkach
1 kg
cena za 1 kg - 1,69 zł

Data obowiązywania: 06.08-08.08, od czwartku do soboty

Obserwuj nas

www.auchan.pl

Oferta ważna od 03.08.2026 r. do wyczerpania zapasów, ale nie dłużej niż do 08.08.2026 r.

Oferta dostępna w supermarkecie Auchan, ul. Lubelska 200, Lubartów. Sklep nie prowadzi sprzedaży hurtowej. Wszystkie ceny są wyrażone w złotych. Oferta skierowana do klientów detalicznych. Regulamin programu Skarbonka dostępny w Punkcie Obsługi Klienta i na auchan.pl.

Pobierz już teraz!
Pobierz w App Store
POBIERZ Z Google Play


Nauka rękodzieła ludowego


Orkiestra Dęta OSP rozpoczęła od marsza z filmu "CK dezerterzy"


Marcin Styczeń śpiewał piosenki o świętych


Seniorzy - autorzy portretów Ann

eprasa.pl e6b8c1c013

Złoty jubileusz LZS Kadet Lisów. Za nami piknik rodzinny



Uroczystość miała swobodny, rodzinny charakter



O poczęstunek zadbały lokalne organizacje: Klub Seniora w Lisowie, Koło Gospodyń Wiejskich w Lisowie oraz Gminna Biblioteka Publiczna w Lubartowie

Emocjonujące mecze, kulinarne różności, atrakcje dla najmłodszych i wspólna zabawa do białego rana – tak Lisów świętował półwiecze swojego klubu piłkarskiego.

W sobotę, 1 sierpnia na miejscowym boisku odbył się wyjątkowy piknik rodzinny z okazji 50-lecia istnienia Ludowego Zespołu Sportowego Kadet Lisów. Świętowanie jubileuszu rozpoczęło się na murawie. W meczu otwarcia gospodarze zmierzyli się z zespołem z Kocka. Choć Kadet dał z siebie wszystko, spotkanie zakończyło się zwycięstwem gości 4:0. Sporo emocji dostarczył również kolejny pojedynek, w którym Oldboye Kadetu podjęli samorządowców z gminy Lubartów. Tym razem górą okazali się urzędnicy, jednak wynik był w tym wypadku sprawą drugorzędną - liczyła się przede wszystkim dobra, sportowa zabawa.

Przysmaki i atrakcje dla każdego

Sportowe zmagania były jedynie wstępem do imprezy. Na przybyłych mieszkańców i gości czekał wyśmienity poczęstunek, o który zadbały lokalne organizacje. Klub Seniora z Lisowa oraz Koło Gospodyń Wiejskich przygotowały tradycyjne domowe smakołyki, nie brakowało też klasyków z grilla i lodów dla ochłody. O watę cukrową oraz popcorn – zadbała Gminna Biblioteka Publiczna. Prawdziwym kulinarnym hitem okazały się warsztaty prowadzone przez gościa specjalnego wydarzenia – chefa Łukasza Porowskiego, który dzielił się z uczestnikami tajnikami sztuki gotowania.



Prezes LZS Kadet oraz samorządowcy

Organizatorzy dołożyli wszelkich starań, aby najmłodsi nie nudzili się ani przez chwilę. Na dzieci czekały m.in.: dmuchane zjeżdżalnie, wieże wspinaczkowe i eurobungee, stoiska z malowaniem twarzy i zaplataniem kolorowych warkoczyków, piana party przygotowana przez druhów z OSP Brzeziny oraz występy artystyczne utalentowanej młodzieży z Powiatowego Młodzieżowego Domu Kultury. Impreza zakończyła się wspólną potańcówką pod gwiazdami.

50 lat tradycji

LZS Kadet Lisów istnieje od 1976 roku i przez pół wieku zdążył wychować już kilka pokoleń lokalnych sportowców. Mimo tak bogatej historii, klub nie żyje wyłącznie przeszłością i z optymizmem patrzy w nadchodzące lata.

– Czekamy na nowe, wiele czas pokaże – mówi prezes klubu, Mariusz Szysiak – Właśnie przyjęliśmy nowego trenera, Grzegorza Misiarza. Mamy też wielu nowych członków, chociaż są z nami również ci, którzy trenują od lat. Zobaczymy, co przyniesie nowy sezon.



fot. LZS Kadet

Nowy trener klubu - Grzegorz Misiarz

Kadetowi Lisów życzymy kolejnych 50 lat pełnych sportowych sukcesów i wielu młodych miłośników sportu w swoich szeregach.

Emilia Czukiewska

Tablica Pamięci Ofiar Rzezi Wołyńskiej odsłonięta w Kozłówce



fot. Muzeum Zamoyskich

Tablicę odsłonięto w Oficynie Południowej Muzeum Zamoyskich

W Muzeum Zamoyskich uczczono pamięć Polaków pomordowanych przez UPA.

Tablicę Pamięci Ofiar „Rzezi Wołyńskiej" odsłonięto w Muzeum Zamoyskich 30 lipca. Uczczono pamięć pomordowanych minutą ciszy, zastępca dyrektora Muzeum Zamoyskich,

Bożena Ćwiek odsłoniła tablicę. Odczytano też list od marszałka Jarosława Stawiarskiego.

- Tablica została umieszczona w Oficynie Południowej Muzeum Zamoyskich w Kozłówce. Jej celem jest zachowanie pamięci o Ofiarach zbrodni wołyńskiej oraz stworzenie miejsca zadumy i refleksji nad jednym z najbardziej tragicznych rozdziałów historii XX wieku - informuje Muzeum.

Marcin Kusyk

Gmina Uścimów: Pożar lasu



fot. OSP KSRG Nowy Uścimów

Jak informuje OSP KSRG Nowy Uścimów, do pożaru doszło 1 sierpnia około godz. 14.24. Palił się las w Rudce Starościańskiej. W akcji gaszenia pożaru brały udział zastępy JRG Lubartów, OSP KSRG Nowy Uścimów, OSP Nowa Jedlanka, OSP Krasne, OSP Głębokie, OSP Drozdówka, OSP Stara Jedlanka, OSP Rudka Starościańska, OSP Maśluchy, OSP Jamy, OSP Dębowa Kłoda, OSP Chmielów.

Gmina Lubartów: Zderzenie z łosiem



fot. OSP KSRG Pałecznica

Jak informuje OSP KSRG Pałecznica, 1 sierpnia w Chlewiskach doszło do zderzenia samochodu osobowego z łosiem. Samochód został uszkodzony. W akcji na miejscu zdarzenia uczestniczyły zastępy JRG Lubartów, OSP KSRG Pałecznica, OSP KSRG Brzeziny.

Zderzenie w Samoklęskach. Cztery karetki na miejscu zdarzenia



fot. OSP KSRG Kamionka

Jak informuje OSP KSRG Kamionka, 1 sierpnia w Samoklęskach zderzyły się dwa samochody osobowe. W akcji na miejscu zdarzenia brały udział dwa zastępy JRG Lubartów oraz zastępy OSP KSRG Kamionka i OSP KSRG Samoklęski. Przybyły cztery zespoły ratownictwa medycznego i policja.

eprasa.pl e6b8c1c013

ISSN 2451-4330 N 12960

wspólnota regionalna

Nr 31 (1031) 4 sierpnia 2026 r.

24wspolnota.pl Lublin24.pl Lukow24.pl

Śledztwo po tragedii podczas pokazu kaskaderskiego.
Samochód przejechał prowadzącego

Trwa śledztwo w sprawie tragicznego wypadku, do którego doszło podczas pokazu kaskaderskiego na targowisku miejskim w Radzyniu Podlaskim w niedzielę, 26 lipca.

Prokuratura potwierdza, że postępowanie prowadzone jest w kierunku nieumyślnego spowodowania śmierci. Na tym etapie nikomu nie przedstawiono zarzutów.

Do tragicznego zdarzenia doszło w niedzielny wieczór podczas pokazu grupy Flott Cascaders Team. W trakcie jednego z najbardziej widowiskowych numerów śmiertelnych obrażeń doznał 61-letni obywatel Czech Alfred S., który był prowadzącym widowisko.

Śledztwo prowadzone pod nadzorem prokuratury

Jak poinformował rzecznik prasowy Prokuratury Okręgowej w Lublinie prok. Marcin Kozak, śledztwo nadzorowane przez Prokuraturę Rejonową w Radzyniu prowadzone jest przez policję w kierunku art. 155 Kodeksu karnego, czyli nieumyślnego spowodowania śmierci.

Na obecnym etapie postępowanie prowadzone jest w sprawie, a nie przeciwko konkretnej osobie. Oznacza to, że nikomu nie przedstawiono dotychczas zarzutów.

Przesłuchano kierowcę BMW

Prokuratura przekazała, że dotychczas przesłuchano osoby



Według wcześniejszych ustaleń policji kierujący BMW wykonywał przejazd na dwóch kołach nad uczestnikiem pokazu. W pewnym momencie samochód utracił właściwe położenie, opadł na prawe koła i doszło do tragicznego wypadku

fot. red.

zaangażowane w organizację i wykonanie pokazu, w tym kierującego samochodem BMW Jiriego V., 73-letniego obywatela Czech.

Jak zaznaczył rzecznik prokuratury, mężczyzna był zatrzymany wyłącznie do czasu wykonania niezbędnych czynności procesowych.

To miał być sprawdzony numer

Ze wstępnych ustaleń śledczych wynika, że do tragedii doszło podczas wykonywania numeru o nazwie „Brama", który – według prokuratury – był wcześniej wielokrotnie wykonywany i przećwiczony przez zespół.

– Pokaz nie przebiegł w założony sposób i doszło do zahaczenia elementem podwozia pojazdu o jednego z kaskaderów, który doznał śmiertelnych obrażeń – przekazał prokurator Marcin Kozak.

Według wcześniejszych ustaleń policji kierujący BMW wykonywał przejazd na dwóch kołach nad uczestnikiem pokazu. W pewnym momencie samochód utracił właściwe położenie, opadł na prawe koła i doszło do tragicznego wypadku. Poszkodowany został przetransportowany do szpitala, jednak mimo udzielonej pomocy zmarł.

Śledczy sprawdzą kwestie bezpieczeństwa

Kluczowym elementem prowadzonego postępowania będzie ustalenie, czy podczas organizacji i wykonywania pokazu zachowane zostały wszystkie obowiązujące zasady bezpieczeństwa.

Jak poinformowała prokuratura, śledztwo będzie koncentrować się na wyjaśnieniu, czy doszło do poważnych naruszeń zasad bezpieczeństwa, czy miały one wpływ na przebieg zdarzenia oraz kto ewentualnie ponosi za nie odpowiedzialność.

Kacper Budrewicz

R E K L A M A





REG

Są wyniki sekcji zwłok młodego małżeństwa znalezionego w bloku w Puławach

Po sekcji zwłok małżonków odnalezionych martwych w mieszkaniu przy ul. Lubelskiej prokuratura podtrzymuje hipotezę o rozszerzonym samobójstwie. Zdaniem śledczych nic nie wskazuje na inny przebieg zdarzeń niż pierwotnie założony.



Policja odnalazła ciała małżonków w mieszkaniu w bloku przy ul. Lubelskiej w Puławach. Wszystko wyszło na jaw, bo nie pojawili się w pracy, a bliscy nie mogli się z nimi skontaktować i powiadomili służby

fot. KPP Puławy

W piątek (24 lipca) przed południem Puławy obiegła szokująca informacja - w jednym z mieszkań w bloku na osiedlu Norwida, przy ul. Lubelskiej, w bliskim centrum miasta, policja znalazła ciała 29-letniej kobiety i 28-letniego mężczyzny. Para od roku była małżeństwem. Skąd policja wiedziała?

Ani kobieta, ani mężczyzna nie pojawili się w pracy. Nie mogli też skontaktować się z nimi bliscy, a drzwi ich mieszkania były zamknięte. W tej sytuacji rodzina powiadomiła policję. Przybyli na miejsce funkcjonariusze zdecydowali o wezwaniu strażaków, którzy siłowo weszli do lokalu. Tam policjanci dokonali makabrycznego odkrycia - znaleźli zwłoki małżonków.

- Ciało kobiety leżące na podłodze i ciało mężczyzny w położeniu wskazującym na powieszenie - informował wówczas prok. Marcin Kozak, p.o. rzecznika prasowego Prokuratury Okręgowej w Lublinie.

Wstępne ustalenia śledczych wskazują na to, że doszło do tak zwanego samobójstwa rozszerzonego.

- Na tę chwilę przyjmujemy, że doszło do zabójstwa kobiety i samobójstwa mężczyzny, czyli takie dwa postępowania będą prowadzone - tłumaczył wówczas prok. Kozak.

Śledczy dokonali oględzin zwłok i mieszkania. Ciała małżonków zostały przewiezione do Zakładu Medycyny Sądowej w Lublinie na sekcje. Te przeprowadzono w poniedziałek z udziałem prokuratora.

- Biegły we wstępnej opinii potwierdził, że tak doszło do śmierci obojga w mechanizmie zagardlenia - uduszenia, przenosząc to na język bardziej przystępny. Nie ujawniono żadnych śladów, które wskazywałyby, że doszło do przebiegu zdarzenia innego, niż aktualnie jest przyjęta jako wiodąca linia. Trwają przesłuchania. Zabezpieczyliśmy telefony obojga, z zawartością których wiążemy duże nadzieje, żeby przybliżyć się do wyjaśnienia okoliczności i przyczyn tego tragicznego zdarzenia - informował we wtorek w rozmowie z lubelską telewizją prok. Marcin Kozak.

W czwartek, 30 lipca odbyły się uroczystości pogrzebowe pary. 29-latka została pochowana w Puławach, jej mąż w Końskowoli.

Marta Pietroń

eprasa.pl e6b8c1c013

Cud, który widziały tysiące ludzi.

W Lublinie Matka Boska zapłakała krwawymi łzami



fot. Narodowe Archiwum Cyfrowe

Po latach, już w czasach III RP, lubelska archikatedra uzyskała status Sanktuarium Matki Boskiej Płaczącej



fot. Narodowe Archiwum Cyfrowe

Cud Lubelski został zapamiętany jako jedno z najważniejszych wydarzeń w polskim Kościele w czasach powojennych



fot. Kamil Dąbski

Na pamiątkę wydarzeń sprzed lat w Lublinie co roku 3 lipca odbywa się uroczysta msza święta na Placu Katedralnym, a następnie procesja ulicami miasta z cudownym obrazem na czele

Jest wiele miejsc otoczonych kultem religijnym, w przypadku których od lat trwają spory o prawdziwość nadnaturalnych wydarzeń. Jednak cud, do którego doszło w Lublinie, wyróżnia się na ich tle, gdyż widziały go tłumy ludzi i to w czasach, kiedy wymagało to dużo odwagi.

Wydarzenia znane jako Cud Lubelski rozegrały się w gorących dniach lipca 1949 roku. Polska pozostawała wówczas w najciemniejszych dniach stalinizmu. Wszelki opór wobec komunistów był brutalnie niszczony.

W Lublinie odbywały się uroczystości związane ze zmianą biskupa, ponieważ dotychczas stojący na czele lubelskiego Kościoła Stefan Wyszyński został prymasem Polski, przez co musiał opuścić stolicę Lubelszczyzny.

Jego następcą został Piotr Kałwa. 3 lipca w katedrze miał miejsce ingres nowego biskupa, który trwał w godzinach porannych. Po południu w świątyni wciąż modlili się wierni i wtedy ludzie zobaczyli coś niezwykłego. Na wiszącej w katedrze kopii obrazu Matki Boskiej Częstochowskiej pojawiły się krwawe łzy lecące z oczu Maryi.

Pierwsza miała je zobaczyć siostra Stanisława Sadkowska, a wkrótce potem wiadomość rozniosła się po mieście lotem błyskawicy. Będąca wówczas nastolatką Maria Rytel z Lublina w takich słowach mówiła o tych wydarzeniach:

"Wiem, że taka kobita do nas przychodziła, co nam jajka przynosiła, mleko. To tutaj przyleciała, roztrzęsiona, bo cud. Rzeczy zostawiła u nas i ten cud poleciała oglądać".

Tysiące ludzi zmierzają do Lublina

Jeszcze 3 lipca do katedry zaczęły przybywać tłumy. Kościelni samorzutnie stworzyli straż mającą pilnować porządku i zapanować nad chaosem tworzonym przez masy ludzi. Później propaganda komunistyczna nazwała ich „gwardią papieską", ponieważ nosili oni biało-żółte opaski.

Następne dni to prawdziwy wybuch uczuć religijnych tłamszonych przez władze. Do Lublina przybywali pielgrzymi z wielu innych miejscowości, jadąc wszystkim, czym się dało. Szacuje się, że do 10 lipca do katedry przybyło około 38 tysięcy ludzi. Tak te wydarzenia wspominał po latach Czesław Bujanowski na łamach strony internetowej Teatru NN:

"Ten obraz widzieliśmy. Tośmy porównali tę jasność, nie tyle taka, że ostro bije, tyle że ten obraz był jakby trójwymiarowy, jak ja to widziałem. Różni ludzie to różnie widzieli. Pamiętam, że ten obraz było widać, jak na zdjęciach trójwymiarowych. Prawie się te uwypuklenia odczuwało".

Początkowo komuniści liczyli, że wszystko rozejdzie się po kościach i nie podejmowali zbyt drastycznych działań. Skupiali się raczej na ośmieszaniu całego wydarzenia. Nowy biskup Piotr Kałwa również starał się tonować nastroje, być może pod wpływem władz. Powołał on komisję, w której skład wchodził między innymi lekarz oraz chemik. Komisja stwierdziła, że ciecz nie była zwykłą krwią czy łzami, ale nie potrafili wskazać, jak doszło do powstania zjawiska. Tymczasem ruch pielgrzymkowy rósł, a wraz z nim niezadowolenie komunistów.

Brutalna rozprawa z wiernymi

Od pierwszych dni władze starały się utrudniać dotarcie do Lublina. Bardzo ciężko było kupić bilety na komunikację publiczną, a na rogatkach miasta stały punkty kontrolne milicji i Urzędu Bezpieczeństwa.

Silną akcję propagandową prowadziły też media na czele ze „Sztandarem ludu". Jeden z nagłówków wołał: „Skończyć z haniebnym widowiskiem – wołają lubelscy robotnicy". Krytyczny był dzień 13 lipca, kiedy to w tłumie wiernych przed katedrą wybuchła panika, a przestraszony tłum stratował na śmierć 21-letnią Helenę Rabczuk.

Obecnie podejrzewa się, że była to prowokacja UB, gdyż propaganda od razu oskarżyła wiernych i księży o zgon młodej dziewczyny. W tych dniach nasilały się także aresztowania, a do największych starć doszło 17 lipca. Tego dnia odbywała się msza w kościele Kapucynów przy Placu Litewskim. W tym samym czasie trwała tam trwała zorganizowana przez władze manifestacja przeciwko cudowi, w której udział brali pracownicy lubelskich zakładów oraz funkcjonariusze MO i UB przebrani w cywilne ubrania.

Wychodzący z kościoła ludzie zmieszali się z komunistyczną manifestacją i doszło do starć ze służbami, które zakończyły się masowymi aresztowaniami. Uwięzieni przetrzymywani byli przez kilka tygodni na Zamku, gdzie przechodzili bicie w czasie tak zwanych ścieżek zdrowia. Represje w czasie trwania cudu dotknęły w sumie kilka tysięcy ludzi.

Kult rosnący mimo zagrożenia

Pod koniec lipca sytuacja zaczęła się uspokajać - cud ustał samoczynnie i ciężko wskazać po latach jeden konkretny dzień, który można uznać za jego koniec. Biskup Piotr Kałwa, zmuszony do tego przez władze, musiał zamknąć katedrę na okres 18-23 sierpnia.

W tym czasie, 20 sierpnia, odbyły się pierwsze procesy aresztowanych głównie podczas wydarzeń 17 lipca. Większość ukaranych spędziła w więzieniu po kilka miesięcy.

Przez Polskę przetoczyła się również zaplanowana przez komunistów kampania „antycudowa", będąca typowym działaniem mającym wywołać wrażenie masowego poparcia dla działań władz przeciwko lubelskim wydarzeniom.

Pomimo to Cud Lubelski został zapamiętany jako jedno z najważniejszych wydarzeń w polskim Kościele w czasach powojennych. Było to pierwsze tak duże wystąpienie ludności, podczas którego okazano nieposłuszeństwo wobec PRL-owskiej władzy. Właśnie z tego powodu aż do końca lat 80. obchodzenie rocznic cudu było ryzykowne i odbywało się w zaciszu kościelnych murów.

Patronka lubelskiego sanktuarium

Kultywowanie pamięci o Cudzie Lubelskim po raz pierwszy odbywało się jawnie w roku 1988, kiedy to kardynał Józef Glemp ukoronował Matkę Boską Płaczącą, czyniąc to za zgodą Watykanu i papieża Jana Pawła II.

Już w czasach III RP lubelska archikatedra uzyskała status Sanktuarium Matki Boskiej Płaczącej. Obecnie co roku 3 lipca odbywa się uroczysta msza święta na Placu Katedralnym, a następnie procesja ulicami miasta z cudownym obrazem na czele. Tym samym kult Matki Boskiej Płaczącej jest współcześnie jednym z najważniejszych w całym lubelskim Kościele, będąc symbolem nadziei w trudnych czasach.

Kamil Dąbski

REG

eprasa.pl e6b8c1c013

Nazywany duchownym lubelskiej „Solidarności”, budowniczy kościoła w lubelskiej dzielnicy Tatary, związany też z powiatem lubartowskim

Tragiczna śmierć zasłużonego duchownego. Jest śledztwo

W wieku 79 lat zmarł ks. prałat Zbigniew Kuzia. Wszystko wskazuje na to, że był to efekt tragicznego zdarzenia. Śledztwo w tej sprawie wszczęła prokuratura Rejonowa.



Mszę świętą odprawił ks. arcybiskup Stanisław Budzik

Do zdarzenia doszło w nocy z 25 na 26 lipca br. w Serocku w powiecie lubartowskim, gdzie mieszkał emerytowany ks. prałat Zbigniew Kuzia. Na miejscu ujawnienia zwłok oględziny przeprowadzał prokurator.

- Ksiądz najprawdopodobniej wypadł z okna swojego budynku mieszkalnego, okno znajduje się na wysokości około pięciu metrów. Dotychczasowe ustalenia wskazują na wypadek. Prowadzimy śledztwo w kierunku nieumyślnego spowodowania śmierci. To standardowa procedura przy tego typu zdarzeniach - wyjaśnia prok. Natalia Oziembło, zastępca prokuratora rejonowego w Lubartowie.

We wtorek, 28 lipca, przeprowadzono w Lublinie sekcję zwłok ks. prał. Zbigniewa Kuzi.

- Ze wstępnych ustaleń z sekcji zwłok wynika, że przyczyną zgonu były obrażenia odniesione na skutek tego upadku - zaznacza prok. Natalia Oziembło.

Zasłużony duszpasterz, organizował parafię Matki Bożej Królowej Polski w lubelskiej dzielnicy Tatary

Ks. prał. Zbigniewa Kuzi nie trzeba nikomu w regionie przedstawiać. Ma swój biogram w internetowej Encyklopedii Solidarności prowadzonej przez Instytut Pamięci Narodowej. I to niemały.

Urodzony tuż po wojnie. W 1971 roku przyjął święcenia kapłańskie. Dziesięć lat później został skierowany do organizowania nowej parafii Matki Bożej Królowej Polski w lubelskiej dzielnicy Tatary (obejmującej m.in. teren Fabryki Samochodów Ciężarowych). Zdobył uznanie m.in. poprzez organizację posługi duszpasterskiej dla uczestników strajku w FSC w 1981 roku oraz prowadzonej przez kolejne lata pomocy rodzinom internowanych i uwięzionych oraz wspieraniu działalności podziemnych KZ FSC i TZR. W latach 1983–2017 był proboszczem parafii Matki Bożej Królowej Polski, od 2015 roku - prałatem.

W lutym br. uhonorowany przez marszałka województwa i prezydenta Lublina otrzymał m.in. medal „Lublin Bohaterom” przyznany za szczególne zasługi dla miasta i jego mieszkańców. W 2004 roku otrzymał Krzyż Semper Fidelis od Zarządu Regionu Środkowo-Wschodniego NSZZ „Solidarność” za dokonania dla „Solidarności”.

Dziewięć lat temu przeszedł na emeryturę i na stałe osiadł na ojcowiźnie w Serocku, w gminie Firlej. W ostatnich latach ks. prał. Zbigniew Kuzia był związany z parafią pw. Przemienienia Pańskiego w Firleju.

Pogrzeb ks. prał. Zbigniewa Kuzi w Lublinie i Firleju

Uroczystości pogrzebowe zmarłego ks. prałata odbywały się przez dwa dni. 29 lipca odprawiona została msza święta w kościele Matki Boskiej Królowej Polski w Lublinie. 30 lipca główne uroczystości odbyły się w kościele Przemienienia Pańskiego w Firleju.

W Lublinie mszę świętą odprawił ks. biskup Mieczysław Cisło, w Firleju ks. arcybiskup Stanisław Budzik.

- Wczoraj podczas mszy świętej sprawowanej pod przewodnictwem ks. biskupa Mieczysława w kościele Matki Boskiej Królowej Polski obecne były tłumy ludzi, około 60 kapłanów. Dzisiaj jest nas także wiele, kapłanów jeszcze więcej. Przybyliśmy nie tylko po to, aby pożegnać rodaka, dobrego pasterza, budowniczego kościoła, wieloletniego kapelana Solidarności, ale przede wszystkim przybyliśmy dlatego, że wierzymy w życie wieczne. Sprawujemy za zmarłego Zbigniewa ofiarę Chrystusa, którą on codziennie składał na ołtarzu przez 55 lat swojego kapłaństwa - mówił ks. arcybiskup w kazaniu w Firleju.

Powtarzał: a ja chcę wybudować kościół

Wspominali go także inni księża, którzy zetknęli się z nim w seminarium lub w czasie posługi kapłańskiej. Wystąpił jeden z kolegów kursowych ks. Zbigniewa Kuzi. Wspominał, jak przebiegała budowa kościoła na Tatarach.

- 13 czerwca 1971 r. biskup lubelski profesor Piotr Kałwa wyświęcił 20 diakonów na kapłanów. Wśród tych wyświęconych był ks. Zbigniew Kuzia. Tuż przed pójściem na parafie zbieraliśmy się wieczorami, aby siedzieć, rozmawiać i marzyć. Sytuacja była bardzo niepewna, były wielkie trudności. Nie można było praktycznie nic zrobić z rzeczy materialnych. Na wszystko było potrzebne pozwolenie, którego tez zresztą dostać nie można było. W marzeniach próbowaliśmy wspólnie odkryć, co we mnie tkwi i co chciałbym robić. Wszyscy byliśmy w jakimś sensie podobni do siebie, ale był jeden wśród nas, który był inny. Tym jednym był ksiądz Zbigniew. Inni mówili, że chcieliby być duszpasterzem młodzieży, pracować w mieście, na wsi, w dużej czy małej parafii. On powtarzał: a ja chcę wybudować kościół. Przypomnę, że były to czasy, kiedy na wszystko trzeba było mieć pozwolenie. Budowa kościoła nie mieściła się w wyobraźni, on jednak powtarzał: ja chcę wybudować kościół. Najpierw się uśmiechaliśmy z tego, potem przyjęliśmy to do wiadomości - wspominał duchowny.

Jak mówił, ks. Kuzia skończył studia z historii kościoła na KUL i dostał pracę na uczelni.

- Nie zdążył jej podjąć, bo jakimś sposobem udało się biskupowi uzyskać 3 pozwolenia na budowę kościoła w Lublinie. Wśród nich to najtrudniejsze czekało na niego. Gdy tylko się dowiedział o tym, natychmiast pojechał do biskupa i powiedział: ja chcę budować kościół. Biskup tłumaczył, że trzeba się mocno zastanowić, że to najtrudniejsza budowa. Plac to jest miejsce, gdzie kiedyś była kopalnia kamienia, wysypisko śmieci, a potem przebiega przez nie arteria ciepłownicza z fabryki do całego miasta. - A ja chcę budować kościół - mówił. Nie było niczego, co by go mogło przestraszyć, co by mogło go powstrzymać. „Ja chcę budować kościół” stawało się jego maksymą. Tak się zaczęła ta praca.

Kapłan wyrósł na rzeczywisty autorytet

Duchownemu udało się skrzyknąć robotników pracujących w fabryce. Po skończonej pracy przechodzili przez płot i byli już na posesji parafialnej i pomagali w czynie społecznym.

- Ci ludzie od świtu pracowali w fabryce, a potem na głodno i chłodno szli do pomocy przy budowie kościoła. To zatroskanie i ta szkoda człowieka, który był taki umęczony, sprawiły, że uruchomił kuchnię dla ludzi pomagających społecznie w budowie kościoła. Prace postępowały, każdego dnia przychodziło coraz więcej ludzi, rosła wspólnota. Ludzie się rozumieli, a kapłan wyrósł na rzeczywisty autorytet. Ale te sprawy nie dały się nie zauważyć władzom i Służbie Bezpieczeństwa. Były prowadzone rozmowy przed przyjazdem papieża. Były żądania, aby parafia na Tatarach zamilkła. Powiedzieli, że jeżeli biskup tego nie ukróci, to oni to zrobią własnym sposobem - wspominał ksiądz.

Groźby ze strony SB były problemem dla władz kościelnych.

- Pamiętam taką naradę u ks. biskupa, bo nie wiadomo było co robić. Kościołów nie budowano od dziesiątek lat. Ludzie czekali, a tu jest ultimatum: albo zastosuje się biskup do żądań, albo wszelkie pozwolenia anulują i nic z tego nie będzie. Ks. Zbigniew zabrał głos i powiedział: to nie jest kościół mój, to nie jest nawet kościół biskupa. To jest kościół ich, ludzi, którzy tu o głodzie i chłodzie pracowali, ile się dało, bo oni wiedzieli, że mogą z tego kościoła korzystać nie tylko jako sakrum, ale także przyjść do nas, porozmawiać, spotkać się, wysłuchać ciekawego wykładu itd. to jest kościół ich i oni mają do niego prawo. Powiedział: jeżeli kiedykolwiek zechce mi ktoś narzucić postawę, żeby zamknąć to przed nimi, to w tym samym momencie oddam nominację na proboszcza i budowniczego i wyniosę się stamtąd. To była postawa naszego przyjaciela. Nie było ważniejszych rzeczy nad kościół, który był jego marzeniem, jego pragnieniem i jego zadaniem, jakie sobie wyznaczył - mówił ksiądz.

Zmarłego żegnali też przedstawiciele Solidarności i Rady Parafialnej. Ciało ks. Zbigniewa Kuzi spoczęło na cmentarzu parafialnym w Firleju.

Dominik Smagała, Marcin Kusyk

R E K L A M A





REG

eprasa.pl e6b8c1c013

- Okropny świst. Za chwilę był wybuch, aż zatrzęsło chałupą. Potężny huk był - opisuje „Wspólnocie" jeden z mieszkańców wsi, na którą spad

Rosyjska rakieta manewrująca sp terenie. A potem syreny obudziły

Wpadła w środku nocy w polską przestrzeń powietrzną, przeleciała przez sześć minut prawie sto kilometrów i z hukiem eksplodowała niedaleko Lublina. Rosyjska rakieta spadła na pograniczu powiatów lubelskiego i biłgorajskiego. Stolica województwa została postawiona na nogi, choć długo nie było wiadomo, o co właściwie chodzi. Nasz region znowu na ustach całego świata.

Niespokojna noc w województwie lubelskim

W nocy ze środy na czwartek, z 29 na 30 lipca, Rosjanie po raz kolejny przypuścili zmasowany atak drogą powietrzną na Ukrainę. Jeden z pocisków nie trafił w żaden cel po naszej wschodniej granicy, nie przechwyciło go też ukraińskie wojsko. Zamiast tego wleciał w polską przestrzeń powietrzną, przez sześć minut przebył prawie 100 km, a potem spadł i eksplodował w Tarnawie -Kolonii, wsi w pow. biłgorajskim (gm. Turobin).

To niewielka miejscowość, w której mieszka kilka rodzin, znajdująca się na granicy powiatów lubelskiego i biłgorajskiego. W linii prostej od Tarnawy-Kolonii do Lublina jest nieco ponad 40 km. Rakieta spadła na pole rzepaku, w odległości kilkuset metrów od najbliższych zabudowań. W wyniku eksplozji powstał lej o szerokości około 10 m i głębokości około 5 m. Do zdarzenia doszło o godz. 3.46 rano. Pocisk najprawdopodobniej przeleciał w pobliżu Krasnegostawu. Gdyby nie spadł, mógłby dolecieć na przykład do znajdującego się niedaleko Kraśnika, gdzie mieści się zakład zbrojeniowy.

Kilka godzin później nasi dziennikarze dotarli do Tarnawy -Kolonii. Były też media z Polski i nie tylko. Znowu województwo lubelskie, podobnie jak we wrześniu ub.r., gdy nad nasz region nadleciały drony, było na ustach całego świata.

Tymczasem miejscowi wciąż byli w szoku. Relacjonowali, że usłyszeli bardzo głośny świst, a następnie wielki huk, odczuwalne były też drgania ziemi i budynków. W jednym z garaży wyleciały szyby.

- To był potężny, okropny świst. Za chwilę był wybuch, aż zatrzęsło chałupą. Potężny huk był. A później patrzyliśmy przez okno na unoszący się dym - mówił nam pan Stanisław z Tarnawy-Kolonii. Od jego zabudowań do miejsca upadku rakiety jest około 1000 metrów.

Na miejscu po niedługim czasie od zdarzenia pojawiły się służby. Najpierw policja i straż pożarna, a później kolejni mundurowi, m.in. żandarmeria wojskowa, wojsko i prokuratorzy. Teren zabezpieczono, nie dopuszczając nikogo w bezpośrednie miejsce upadku niezidentyfikowanego obiektu latającego, jak to początkowo określano.

Donald Tusk w Tarnawie-Kolonii: Wojsko zareagowało absolutnie perfekcyjnie

Kilka godzin po zdarzeniu na miejscu stawili się Donald Tusk - premier RP, Władysław Kosiniak-Kamysz - minister obrony narodowej i Marcin Kierwiński - minister spraw wewnętrznych i administracji.

- To efekt masowej akcji rosyjskiej, to był jeden z największych ataków w czasie całej tej wojny. Myśliwce ukraińskie do samej granicy z Polską monitorowały i starały się niszczyć te pociski, które zmierzały w stronę polskiej granicy. Nie ma żadnych powodów sądzić, że celem była Polska. Dwa z tych obiektów naruszyły przestrzeń powietrzną Polski, w drugim przypadku był to bardzo krótki sygnał (pocisk prawdopodobnie zawrócił na cele na Ukrainie - przyp. red.) i nie było w związku z tym żadnych konsekwencji. Żołnierze byli gotowi do zestrzelenia w sytuacji, gdyby pocisk zagrażał terenom zabudowanym. Na szczęście spadł w miejscu niezamieszkanym, zanim podjęto decyzję o zestrzeleniu - powiedział premier RP Donald Tusk na spotkaniu z mediami w Tarnawie-Kolonii kilka godzin po zdarzeniu.

Dziennikarze pytali o to, jak władze oceniają reakcję wojskowych.

- Generał Nowak (gen. dyw. pil. dr Ireneusz Nowak, Dowódca Operacyjny Rodzajów Sił Zbrojnych - przyp. red.), pilot bardzo doświadczony, bezpośrednio biorący udział w tej akcji, zapewniał nas i brzmiał bardzo przekonująco, że wojsko zareagowało absolutnie perfekcyjnie i potrzebne samoloty były w powietrzu. Żołnierze mają pełną świadomość, że to oni decydują i mają w takiej sytuacji pełną ochronę państwa - powiedział Donald Tusk. - Myśmy manewrowali bardzo blisko granicy, Ukraińcy też. Ukraiński myśliwiec był bardzo blisko tego pocisku. Ryzyko, że trafilibyśmy ukraiński myśliwiec zamiast pocisku, było namacalne. Ryzyko, że zestrzelimy pocisk i on spadnie na teren zamieszkały, też było obiektywne. Nie ma w pełni bezpiecznego nieba ani w Stanach Zjednoczonych, ani w Izraelu, ani w Rosji czy Ukrainie. To zawsze są decyzje - dodał premier.

Minister obrony narodowej podkreślił, że ostateczna decyzja o zestrzeleniu należy do pilota myśliwca, oddelegowanego do zajęcia się pociskiem.

- Zmieniliśmy prawo autoryzacji użycia broni. Pamiętajmy, że my działamy w czasie pokoju i inne są zasady podejmowania decyzji, którymi związany jest pilot, który po zgodzie dowódcy samodzielnie podejmuje ostateczną decyzję. On musi rozważyć zagrożenie, które niesie rakieta i zagrożenie, które wynika z jej neutralizacji. Takie decyzje są podejmowane przez wojsko polskie skutecznie - zapewnił na miejscu zdarzenia Władysław Kosiniak -Kamysz.

Trzy kilometry kwadratowe

Szybko ustalono, a już następnego dnia potwierdzono, że mamy do czynienia z rosyjskim pociskiem manewrującym Ch-101.

Śledczy przystąpili do czynności po sprawdzeniu terenu przez specjalistów, którzy ocenili, że nie ma tu zagrożenia radiacyjnego i wybuchowego. Fotografie terenu wykonał dron, wytypowano obszar do oględzin. Najpierw służby zajęły się lejem po wybuchu rakiety.

- W jego wnętrzu i bezpośrednim sąsiedztwie ujawniliśmy bardzo dużo elementów statku powietrznego, bo tak to traktowaliśmy na początku. Uzyskaliśmy kluczowe elementy tego statku, czyli elementy napędu i elektroniki. Zabezpieczyliśmy próbki gleby do dalszych badań laboratoryjnych, co pozwoli ustalić, jakiego użyto materiału wybuchowego - opisał prok. Marcin Kozak, rzecznik Prokuratury Okręgowej w Lublinie.

Żołnierze Wojsk Obrony Terytorialnej przeszukiwali później okolice leja, to powierzchnia około trzech kilometrów kwadratowych. Już w czwartek około godz. 20 lej został zasypany, a prace na miejscu zakończone (choć wznowiono je jeszcze w następnych dniach, by poszukać dodatkowych dowodów).

Z mediami później rozmawiała właścicielka pola rzepaku, na które spadła rakieta. Choć służby zapewniały, że teren przekazano właścicielom, to kobieta zastrzegała, że absolutnie nikt ze służb się z nią nie skontaktował. Czy pole można bezpiecznie uprawiać? - na to pytanie nie była w stanie uzyskać oficjalnej, konkretnej odpowiedzi.

Drugi kwartał 2026, fabryka pod Moskwą

W piątek od rana śledczy katalogowali, segregowali i wykonywali oględziny materiałów zebranych na miejscu zdarzenia.

- Do tej czynności został przybrany specjalista z Ukrainy, który przybył w czwartek po południu. Oględziny pozwoliły kategorycznie stwierdzić, z jakim obiektem mamy do czynienia. To rakieta Ch-101. Została wyprodukowana w drugim kwartale 2026 roku w jednym z zakładów w obwodzie moskiewskim - wskazał prok. Marcin Kozak i zaznaczył, że ukraiński ekspert nie miał co do tego żadnych wątpliwości.

Prokuratura ma w planach przesłuchiwanie świadków, zabezpieczanie nagrań, które pozwolą odtworzyć tor lotu pocisku. Wszczęto śledztwo w kierunku sprowadzenia zagrożenia katastrofy w ruchu powietrznym, które zagrażało życiu wielu osób i mieniu wielkich rozmiarów, za co grozi do dziesięciu lat pozbawienia wolności. Dodatkowo w kierunku naruszenia polskiej przestrzeni powietrznej bez zezwolenia.



Służby zabezpieczyły teren, nie pozwalając zbliżyć się postronnym obserwatorom do miejsca, w którym spadła rakieta



Kilka godzin po zdarzeniu w Tarnawie Kolonii stawili się Donald Tusk - premier RP, Władysław Kosiniak-Kamysz - minister obrony narodowej i Marcin Kierwiński - minister spraw wewnętrznych i administracji. - Żołnierze byli gotowi do zestrzelenia w sytuacji, gdyby pocisk zagrażał terenom zabudowanym. Na szczęście spadł w miejscu niezamieszkanym, zanim podjęto decyzję o zestrzeleniu - powiedział premier RP Donald Tusk na miejscu zdarzenia

Zarzuty?

Czy realne jest pociągnięcie kogokolwiek do odpowiedzialności?

- Od lat jako prokuratura nie mamy możliwości wykonywania żadnych czynności w drodze międzynarodowej pomocy prawnej ani z Federacją Rosyjską, ani z Republiką Białorusi - przyznał przedstawiciel prokuratury. -To nie zwalnia nas z obowiązku, aby wszcząć w tej sprawie śledztwo i zebrać dowody, które umożliwią nam przedstawienie konkretnym osobom odpowiedzialnym zarzutów - dodał, ale zastrzegł, że nie jest w stanie powiedzieć na ten moment, czy komukolwiek rzeczywiście będzie można w tej sytuacji przedstawić zarzuty. Przywołał przykład zestrzelenia w 2014 roku malezyjskiego samolotu pasażerskiego nad Ukrainą, w wyniku

REG

eprasa.pl e6b8c1c013

dł pocisk

padła na pole rzepaku na naszym Lublin, a alerty... nie przyszły

czego zginęło 298 osób - w tym przypadku także śledztwo wciąż pozostaje niezamknięte.

Prokuratura ma zbadać także kwestię tego, czy rakieta wleciała w polską przestrzeń powietrzną w wyniku awarii, czy też w był to efekt intencjonalnego działania jej operatorów.

Syreny postawiły Lublin na równe nogi. Mieszkańcy byli kompletnie zdezorientowani

W Lublinie rozległy się syreny alarmowe, które zbudziły znaczną część mieszkańców miasta. O co chodzi?! - takie pytanie zadawało sobie mnóstwo ludzi. Nie było jednak żadnych komunikatów. W „Podręczniku bezpieczeństwa", który miał dotrzeć do każdego polskiego domostwa, napisano, że po sygnale alarmowym należy natychmiast włączyć radio na lokalną stację, słuchać komunikatów o zagrożeniu i postępować zgodnie z poleceniami służb. Problem w tym, że dziennikarze radiowi oraz wszyscy inni wiedzieli tyle, co pozostali mieszkańcy. Czyli nic.

Dopiero po jakimś czasie rzecznik wojewody lubelskiego potwierdził w rozmowie z mediami, że było zagrożenie atakami z powietrza. Po kilku minutach syreny zawyły w Lublinie jeszcze raz, tym razem ciągłym i jednostajnym dźwiękiem, oznaczającym odwołanie alarmu. Choć znaczna część mieszkańców nie odczytała tego komunikatu prawidłowo, o czym świadczą wpisy w mediach społecznościowych.

Co ciekawe, syreny alarmowe w Lublinie włączono o godz. 3.50, a więc już po upadku rakiety Ch-101 w Tarnawie-Kolonii. Syreny w tym samym czasie zawyły m.in. w Krasnymstawie.

Dowództwo Operacyjne Rodzajów Sił Zbrojnych podało co prawda o godz. 2.16, że rozpoczęło się operowanie lotnictwa wojskowego w polskiej przestrzeni powietrznej w związku z aktywnością lotnictwa dalekiego zasięgu Federacji Rosyjskiej, wykonującego uderzenia na terytorium Ukrainy, ale takie komunikaty pojawiają się często, przy okazji rosyjskich ataków. Nie były do tej pory łączone z syrenami alarmowymi. Komunikat o tym, co właściwie się stało, opublikowano o godz. 7.07.

- O godz. 3.40 w polskiej przestrzeni powietrznej wykryto niezidentyfikowany obiekt poruszający się w kierunku zachodnim. W celu jego rozpoznania i przechwycenia w rejon skierowano dyżurny myśliwiec F-16. O godz. 3.46, przed dokonaniem jednoznacznej identyfikacji, obiekt zanikł ze wskazań systemów radiolokacyjnych. W celu weryfikacji i ostatecznego potwierdzenia wskazań technicznych systemów radarowych w rejon ostatniego wskazania obiektu skierowano śmigłowiec Mi-24. Załoga śmigłowca zlokalizowała prawdopodobne miejsce upadku obiektu - napisano na profilu DORSZ w portalu X.

Zdaniem szefa MSWiA, procedury zadziałały dobrze.

- Procedury, które w tej kadencji zostały wdrożone i kilkukrotnie poprawione, zadziałały tak, jak powinny zadziałać. Około godz. 3 pojawiły się pierwsze informacje, nastąpiło włączenie radioodbiorników, na które ewentualnie, zgodnie z polskimi procedurami, przychodzi informacja o bliskim zagrożeniu. Jak tylko ta informacja została przekazana, rozpoczęło się uruchamianie systemów alarmowych. Czas krytyczny to było około 13 minut. Uruchomiono najszybszy system powiadamiania ludności, czyli system syren - powiedział na czwartkowym spotkaniu z mediami w Tarnawie-Kolonii Marcin Kierwiński, minister spraw wewnętrznych i administracji.

Niemal od razu po zdarzeniach z wczesnego poranka 30 lipca, w całym kraju rozgorzała dyskusja na temat systemu ostrzegania. Dlaczego Polacy nie otrzymali alertów na telefon od Rządowego Centrum Powiadamiania? Tym bardziej że RCB rozsyła wiadomości w znacznie bardziej błahych sytuacjach, jak np. ostrzegając przed burzami czy upałami. Dlaczego nie wysłano obywatelom informacji o odwołaniu zagrożenia i uświadomieniu, co się działo? Niedługo po zdarzeniu z rakietą, RCB wysłało Polakom alerty z linkiem do „Poradnika bezpieczeństwa". Link nie działał, bo stronę przeciążyło. Zresztą, jak niektórzy wytykali, w przeszłości przestrzegano, by nie klikać w takie linki, bo w alertach RCB linków miało nie być.

Dominik Smagała

REG



Maria Daniłowska
sołtys Tarnawy-Kolonii

O tym, co się stało, dowiedziałam się z mediów

Wybudził nas straszny gwizd, szum, trzask. Nawet trudno określić, co to było. Byliśmy wybudzeni ze snu, trudno się było zorientować. Za chwilę był wielki huk i trzask. Wszystko zadrżało dosłownie. Wyskoczyliśmy z synem na ulicę, to czuło się drganie ziemi. Zaczęła jechać straż pożarna i policja, my też pojechaliśmy w tamtą stronę. Każdy był jednak zdezorientowany, co się stało. W końcu pojawił się helikopter, zaczął kręcić koła, czegoś szukał. My jeszcze wcześniej zauważyliśmy grzyb dymu. Zaczął się popłoch. Każdy dopytywał się, co się stało. Nie było żadnego alertu, nie było żadnej informacji. Nie było niczego, co by człowieka jakoś przygotowało do tego. Byliśmy zdezorientowani. O tym, co się stało, dowiedziałam się z mediów.



Stanisław
Tarnawa-Kolonia

Ułamek sekundy i byśmy nie rozmawiali

To był potężny, okropny świst. Za chwilę był wybuch, aż zatrzęsło chałupą. Potężny huk był. Panie, to potężnie było czuć. A później patrzyliśmy przez okno na unoszący się dym. Po chwili zaczęły wyć syreny pojazdów służb. Syren alarmowych przed zdarzeniem nie było. To musiało lecieć nad naszym domem i to dosyć nisko. W życiu czegoś takiego nie słyszałem, ten szum, świst był okropny. Wyleciały szyby w moim garażu, w domu zleciała roleta z okna. Moja pierwsza myśl była właśnie taka, że to jakaś rakieta. Tyle się słyszy o tych atakach na Ukrainę. Ani burza, ani co... Uderzenie pioruna to przy tym mały pikuś. Rakieta spadła kilkaset metrów od mojego domu. Ułamek sekundy i byśmy nie rozmawiali. Bo nic by tu z nas nie zostało.



Roman Daniłowski
Tarnawa-Kolonia

Wyszliśmy szybko na ulicę i wszystko aż zadygotało

Potężny wybuch, to było z zaskoczenia. To było niespotykane. Podejrzewałem najpierw, że to może piorun, ale syn mówi, że gdzie tam, przecież nic nie grzmi. Wyszliśmy szybko na ulicę i wszystko aż zadygotało. Zaczęły wyć syreny pojazdów, krążyły samoloty i helikopter wojskowy. Podjechaliśmy bliżej do miejsca zdarzenia, ale była tam już policja, nie dało rady się zbliżyć. Poczuliśmy taki zapach prochu, unosił się tam jeszcze taki lekki dymek. Okazało się, że to jakiś obiekt spadł na pole rzepaku. Jest strach, niedaleko było do zabudowań...



Lucjan Sykuła
Tarnawa-Kolonia

Aż szyby zadrżały w oknach

Przebudził mnie huk duży. Za niedługo jechała straż pożarna i policja. Widziałem krążący helikopter. Od razu się domyśliłem, że to spadła rakieta albo dron. Jak zobaczyłem, że wojsko jedzie, to już było wiadomo, że to chodzi o ten wybuch. No takiego huku nie słyszałem jeszcze. To było na spaniu, przebudziło mnie. Aż szyby zadrżały w oknach, to było odczuwalne. Niedaleko to spadło, w prostej linii to z półtora kilometra od naszego domu. Słyszałem, że rakieta była uzbrojona, to musiała być potężna siła.

POCISK MANEWRUJĄCY CH-101

Rodzaj: pocisk powietrze-ziemia, przenoszony przez bombowce

Zasięg: od 3500 do nawet 5500 km

Prędkość: 700–970 km/h

Pułap: 30–70 metrów nad ziemią

Długość: 7,5 m

Masa: 2,4 t

Wartość: od 2 mln dolarów za jeden pocisk

Celność: od 5 do 20 m

KALENDARIUM WYDARZEŃ

Noc z 29 na 30 lipca - początek zmasowanego ataku Rosji na Ukrainę

2:16 - pierwszy komunikat DORSZ na portalu X. Wojsko informuje opinię publiczną o rozpoczęciu operacji zabezpieczania polskiej przestrzeni powietrznej

3:40 – wojskowe radary wykrywają naruszenie granicy państwowej przez niezidentyfikowany obiekt na wysokości województwa lubelskiego

3:46 – Obiekt nagle znika z ekranów stacji radiolokacyjnych. Rakieta spada w Tarnawie-Kolonii

3:50 - w Lublinie rozlega się syrena alarmowa

4:03 - syreny ponownie wyją w Lublinie, odwołując alarm o zagrożeniu

7:07 - komunikat DORSZ o tym, co się wydarzyło w Tarnawie-Kolonii

eprasa.pl e6b8c1c013

Nici ze zmiany granic miasta Puławy. Ponad 1000 hektarów zostaje w gminie Puławy. Dawid pokonał Goliata

W Dzienniku Ustaw ukazało się rozporządzenie Rady Ministrów w sprawie ustalenia granic niektórych gmin i miast. Nie ma w nim słowa o Puławach, a to oznacza, że wniosek miasta o przyłączenie części terenu gminy Puławy został odrzucony. - To przysłowiowa „kropka nad i", która ostatecznie studzi terytorialne zapędy włodarza miasta - komentuje Kamil Lewandowski, wójt gminy Puławy.

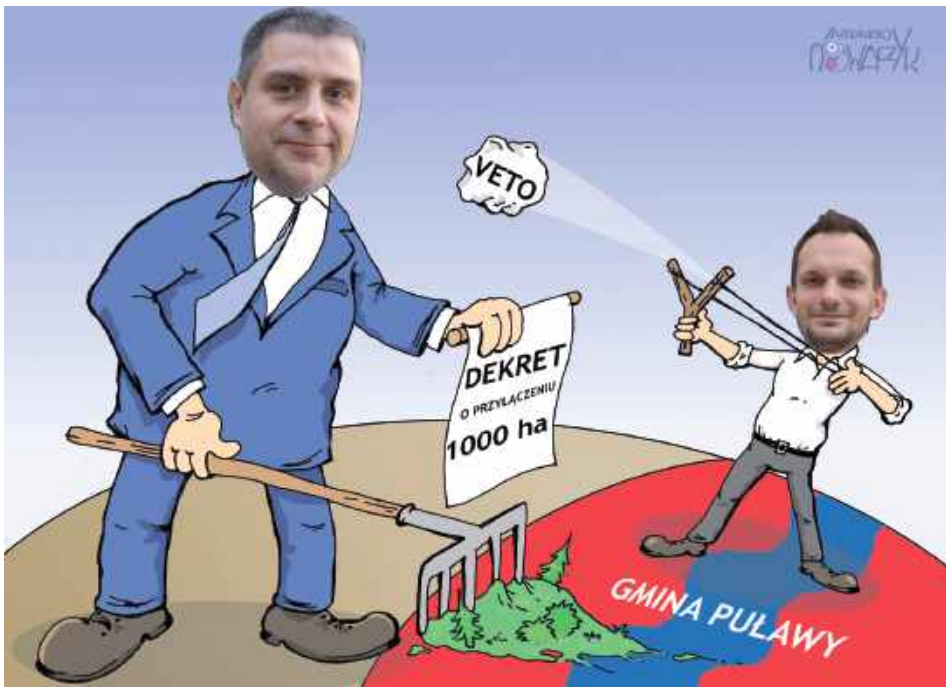

Prezydent Maj chce poszerzać granice Puław i przyciągać inwestorów

Ten temat ciągnął się niemal od roku i wzbudzał wiele emocji w powiecie. W sierpniu ubiegłego roku prezydent Puław ogłosił, że chce powiększyć obszar miasta, przejmując od gminy Puławy ponad 1000 ha. Chodziło o działki będące własnością Skarbu Państwa, w wieczystym użytkowaniu Grupy Azoty, którymi administruje gmina Puławy. Paweł Maj tłumaczył, że w ten sposób chce rozwijać miasto i przyciągać nowy inwestorów.

Wójt mówi „nie"

Od początku spotkało się to ze zdecydowanym sprzeciwem tamtejszych władz i mieszkańców, którzy podnosili szczególnie argument utraconych dochodów z podatków, co z kolei realnie wpłynie na możliwości inwestycyjne gminy.

Mimo to władze Puław rozpoczęły całą procedurę. W listopadzie przeprowadziły konsultacje społeczne, w których o zdanie zapytały Puławian. Ci nie byli zbytnio zainteresowani - ostatecznie w konsultacjach wzięło udział zaledwie 1,3 proc. uprawnionych. Zupełnie inaczej sprawa miała się w gminie Puławy. Tam w konsultacjach wypowiedziało się ponad 50 proc. uprawnionych, a niemal 99 proc. opowiedziało się negatywnie co do ewentualnego przejęcia terenów przez miasto Puławy.

Jesienią ubiegłego roku negatywne stanowisko co do planów prezydenta Pawła Maja wyraziła także Grupa Azoty Puławy w piśmie skierowanym do puławskiego ratusza. Spółka podnosiła m.in. obawy co do wzrostu podatków od nieruchomości czy ewentualnego zagrożenia realizacji wielomilionowej inwestycji - rafinerii metali ziem rzadkich, która miałaby powstać na terenie zakładów azotowych.

Negatywna opinia wojewody

Mimo to w marcu Rada Miasta Puławy podjęła uchwałę o skierowaniu wniosku w sprawie zmiany granic Puław do Ministerstwa Spraw Wewnętrznych i Administracji. Ale zanim trafił on do odpowiedniego resortu, zaopiniował go wojewoda. Opinia wojewody była niekorzystna dla władz miasta.

- W analizowanym przypadku korzyści ze zmiany granicy administracyjnej osiągnęłoby wyłącznie Miasto Puławy. Sytuacja, iż jedna gmina zwiększa swój potencjał ekonomiczny kosztem drugiej, przy jej zdecydowanym sprzeciwie, nie może być odebrana pozytywnie - argumentował Krzysztof Komorski, wojewoda lubelski.

1069 ha zostaje w gminie

29 lipca w Dzienniku Ustaw ukazało się rozporządzenie w sprawie ustalenia granic niektórych gmin i miast, nadania niektórym miejscowościom statusu miasta oraz zmiany nazwy gminy. W 25-stronicowym dokumencie nie ma ani słowa o Puławach, co oznacza, że wniosek władz miasta został odrzucony. Stosowną adnotację znajdujemy jednak w uzasadnieniu do przyjętego rozporządzenia, w którym na stronie 28 rozpoczyna się lista sześciu wniosków rekomendowanych do negatywnego rozpatrzenia, którą otwiera wniosek Rady Miasta Puławy.

- Należy zgodzić się z wojewodą lubelskim, który odnosząc się do przywołanego przez wnioskodawcę argumentu dotyczącego terenów leśnych w kontekście ustawowego wymogu jednorodnego układu przestrzennego warunkującego zmianę granicy gminy, zauważył, iż lasy ochronne, stanowiące blisko 80 proc. powierzchni terenu wskazanego do przyłączenia, stanowią bufor ochronny zakładu przemysłowego i ich rola pozostaje niezmienna niezależnie od ich administracyjnego położenia. Natomiast w kwestii postulowanej racjonalności i spójności planowania przestrzennego wojewoda lubelski podkreślił, iż ustalenia miejscowego planu zagospodarowania przestrzennego miasta Puławy dla terenu zajętego przez Zakłady Azotowe „Puławy" S.A. oraz planów miejscowych dla terenów bezpośrednio przyległych do Zakładu przyjęte przez Radę Gminy Puławy, stanowią planistyczną całość. Akty planistyczne zarówno miasta, jak i gminy Puławy dostosowane są do potrzeb Zakładu. Nie znajduje zatem potwierdzenia teza o konieczności zmiany granicy, jako warunku umożliwiającego osiągnięcie spójności planistycznej - czytamy w uzasadnieniu do rozporządzenia.

Dokument zawiera także informacje o wynikach konsultacji społecznych, przeprowadzonych w tej sprawie zarówno w Puławach, jak i w gminie Puławy.



fot. Facebook Kamil Lewandowski Wójt Gminy Puławy

Kamil Lewandowski,
wójt gminy Puławy

Wiele osób pyta mnie, jak będą od teraz wyglądać relacje z naszym sąsiadem? To niewątpliwie trudne pytanie. Współpraca powinna opierać się przecież na wzajemnym zaufaniu, a o to pewnie będzie trudno w najbliższym czasie. Wolę być jednak optymistą i pozostanę z nadzieją, że przyszłość przyniesie jeszcze dobre zmiany.

- W związku z powyższym wniosek rekomenduje się do negatywnego rozpatrzenia - to zdanie kończy wątek Puław i gminy Puławy w uzasadnieniu do rozporządzenia.

Wójt Lewandowski triumfuje

Zadowolenia z takiego obrotu sprawy nie kryją władze gminy Puławy.

- Podjęta w minioną środę decyzja rządu, kończy wielomiesięczną walkę w obronie granic naszej gminy. Rada Ministrów wydała w tej sprawie rozporządzenie, które w całości odrzuca propozycję Prezydenta Puław Pawła Maja co do przejęcia najcenniejszego gospodarczo fragmentu naszego obszaru. Dokument z podpisem premiera dziś ukazał się w Dzienniku Ustaw. To przysłowiowa „kropka nad i", która ostatecznie studzi terytorialne zapędy włodarza miasta - komentuje na swoim oficjalnym profilu na Facebooku wójt Kamil Lewandowski, dziękując jednocześnie wszystkim, którzy angażowali się w działania mające zapobiec przejęciu 1069 ha przez miasto Puławy.

- Ostatni rok to dla naszej społeczności bez wątpienia trudny okres, pełen obaw o przyszłość gminy, jej stabilność finansową i dalszy rozwój. Był to też ważny sprawdzian naszej determinacji i solidarności. Dziś z nieskrywaną radością mogę przyznać, że mieszkańcy Gminy Puławy zdali go celująco - dodaje Kamil Lewandowski.

Marta Pietroń



Paweł Maj,
prezydent Puław

Jesteśmy przekonani o słuszności naszego postulatu. Nadal uważam, że teren, który chcieliśmy włączyć w granice Miasta Puławy, jest peryferyjnym obszarem gminy wiejskiej i jest skomunikowany wyłącznie poprzez drogi miejskie utrzymywane przez mieszkańców Puław, a nie przez gminę. Włączenie tego obszaru do naszego miasta byłoby uzasadnione również ze względu na rolę Puław jako subregionalnego ośrodka i centrum usługowego, z którego korzystają nie tylko mieszkańcy miasta, ale także liczna społeczność z całego regionu. Dotyczy to zarówno sportu, kultury i edukacji, jak również usług publicznych oraz spraw społecznych.
Z oferty naszego miasta korzysta wiele osób spoza jego granic. Tymczasem to przede wszystkim mieszkańcy Puław ponoszą koszty utrzymania infrastruktury, obiektów, dróg i usług, z których korzystają także inni. Nie odczuwamy z tego tytułu proporcjonalnych korzyści, natomiast stale ponosimy związane z tym wydatki. Jako Prezydent Miasta nadal będę dążył do uregulowania roli miast subregionalnych w Polsce oraz zabiegał o rozwiązania, dzięki którym społeczności korzystające z zasobów i usług takich miast będą w sprawiedliwy sposób uczestniczyć we współfinansowaniu ich funkcjonowania.

Skradziono laptopa z danymi kilkuset mieszkańców

Kara dla starosty

Starosta lubartowski został ukarany przez prezesa Urzędu Ochrony Danych Osobowych po kradzieży służbowego laptopa zawierającego dane osobowe około 700 osób, w tym m.in. PESEL-e i numery ksiąg wieczystych. Kary finansowe nałożono także na instytucję, której pracownik korzystał z utraconego sprzętu.

Skradziony laptop. A na nim dane kilkuset osób

Sprawa dotyczy incydentu ze stycznia 2023 roku. Z auta stojącego na podziemnym parkingu skradziony wówczas został laptop wykorzystywany przez pracownika Wojewódzkiego Biura Geodezji i Urządzania Terenów Rolnych w Lublinie. Na komputerze znajdowały się dane osobowe około 700 osób związane z działaniami w zakresie scalania gruntów.

Jak wynika z decyzji Prezesa UODO, na urządzeniu zapisane były m.in. imiona i nazwiska, adresy zamieszkania, daty urodzenia, numery PESEL, serie i numery dowodów osobistych oraz numery ksiąg wieczystych. Po kradzieży naruszenie zostało zgłoszone do Urzędu Ochrony Danych Osobowych.

Kontrola wykazała nieprawidłowości

Samo zgłoszenie incydentu nie zakończyło sprawy. UODO wszczął postępowanie, które wykazało, że zarówno administrator danych – starosta powiatu lubartowskiego – jak i podmiot przetwarzający, czyli Wojewódzkie Biuro Geodezji i Urządzania Terenów Rolnych w Lublinie, nie zastosowali odpowiednich środków technicznych i organizacyjnych wymaganych przez przepisy RODO.

Urząd wskazał, że zabezpieczenia stosowane w przypadku przenośnego komputera były niewystarczające w stosunku do ryzyka związanego z przetwarzaniem danych osobowych. W ocenie organu zabrakło właściwej analizy zagrożeń oraz skutecznych zabezpieczeń chroniących informacje w przypadku utraty sprzętu.

W efekcie prezes UODO zdecydował o nałożeniu administracyjnych kar pieniężnych zarówno na starostę powiatu lubartowskiego - 21 tys. zł, jak i Wojewódzkie Biuro Geodezji i Urządzania Terenów Rolnych w Lublinie - 12,5 tys. zł.

Organ uznał, że odpowiedzialność za bezpieczeństwo danych spoczywała na obu podmiotach. Komunikat w tej sprawie UODO opublikowało w poniedziałek, 27 lipca. Decyzja prezesa UODO, która jest nieprawomocna, zapadła 26 czerwca br.

W momencie kradzieży laptopa starostą lubartowskim był Tomasz Marzęda, wcześniej tę funkcję piastowali kolejno Fryderyk Puła i Ewa Zybała.

Dominik Smagała

REG

eprasa.pl e6b8c1c013

10 NAJPOPULARNIEJSZYCH STACJI

TELE PANORAMA

Program telewizyjny 05.08.-11.08.2026

FILM SF NIEDZIELA TVN 7 20:00

Matrix: Zmartwychwstania



Thomas Anderson (Keanu Reeves) jest odnoszącym sukcesy twórcą gier wideo i autorem serii Matrix. Oparte są na mglistych wspomnieniach wydarzeń, które przeżył jako Neo. Najwięcej wie o nich jego psychiatra, który słuchając opowieści o o tych przebłyskach pamięci, przepisuje mu niebieskie tabletki. Ich efekt jest banalnie prosty - wymazują wspomnienia. Brzmi to jednak niepokojąco znajomo... Thomas niedługo później w lokalnej kawiarni spotyka Tiffany (w tej roli Carrie-Anne Moss), zamężną matkę. Na wspomnieniach z nią Thomas oparł przygody Trinity w swojej grze Interesujące jest to, że kobieta utrzymuje, że nic nie pamięta. Sielanka nie trwa długo. Kończy się w chwili, gdy okazuje się, że Smith (w tej roli Jonathan Groff), partner biznesowy Andersona, jest tak naprawdę agentem Smithem (w tej roli Yahya Abdul-Mateen II). Thomas zostaje wydobyty z Matrixa. Ponownie musi podjąć walkę z licznym i niezmordowanym przeciwnikiem. Thomas, czyli Neo, w czwartej części kultowej sagi, musi dokonać wyboru. Choć zna swój cel, nie ma pojęcia, że Matrix jest silniejszy niż kiedykolwiek i jeszcze bardziej niebezpieczny.

FILM SENSACYJNY PONIEDZIAŁEK POLSAT 20:00

Kingsman: Złoty krąg



Eggsy Unwin (Taron Egerton) ukończył szkolenie na Kingsmana i jest członkiem tajnych służb. Posługuje się pseudonimem Galahad, który przejął od zmarłego mentora, Harry'ego Harta (Colin Firth). Spotyka się również z księżniczką Tilde (Hanna Alström). Tymczasem szefowa największego kartelu narkotykowego świata, Poppy Adams (Julianne Moore), zdobywa dane położenia kwatery głównej agencji i doszczętnie ją niszczy. Brytyjscy agenci zawierają przymierze z działającą w USA organizacją szpiegowską o równie długim, jak i bogatym doświadczeniu. Postanawiają zapomnieć o dzielących ich różnicach, aby wspólnie stawić czoło niebezpiecznemu wrogowi, który dąży do przejęcia władzy nad światem. Grą idzie o wysoką stawkę, ale dla Eggsy'ego nie ma nic trudnego! Ten szpiegowski film akcji powstał na podstawie serii komiksów pt. „The Secret Service", przemianowanej na „Kingsman", która zadebiutowała w 2012 roku w wydawnictwie Icon Comics, a jej autorami byli: Mark Millar i Dave Gibbons.

FILM SENSACYJNY WTOREK POLSAT 20:00

Niezniszczalni III



Barney Ross (Sylvester Stallone) i jego najemnicy specjalizują się w misjach, których nikt inny nie ma odwagi wykonać. Tym razem przychodzi im zmierzyć się z uznanym za nieżyjącego Conradem Stonebanksem (Mel Gibson), byłym przyjacielem Barneya, współzałożycielem Niezniszczalnych, który jest jednym z największych na świecie handlarzy bronią. Stonebanks szykuje się na Niezniszczalnych z całą armią, więc do ekipy zostają zrekrutowani młodzi wojownicy, którzy nadają na zdecydowanie innych falach... Wśród tych rekrutów są: były żołnierz Korpusu Piechoty Morskiej Stanów Zjednoczonych John Smilee (Kellan Lutz), ochroniarka z nocnego klubu Luna (Ronda Rousey), ekspert od komputerów Thorn (Glen Powell) i ekspert od broni Mars (Victor Ortiz) oraz snajper Galgo (Antonio Banderas). Wesprze ich odwieczny rywal Rossa - Trench Mauser (Arnold Schwarzenegger), aby spłacić dawny dług. Ta misja staje się konfrontacją klasycznego stylu old-school z ekspertyzą high-tech w najbardziej osobistym starciu.

KONCERT SOBOTA TVP 2 20:00



Lato z Radiem i Telewizją Polską

Wakacyjna trasa koncertowa „Lato z Radiem i Telewizją Polską" tym razem zagra w Lublinie. Wystąpi m.in. Kayah, Viki Gabor, KSU, Stachursky, Sarsa, Smolasty, Skolim, Kasia Kowalska, Golec uOrkiestra, Krzysztof Cugowski, Justyna Steczkowska i Grzegorz Hyży..

FILM PRZYGODOWY SOBOTA TVP 1 23:20



80 milionów

W swoim filmie Waldemar Krzystek przedstawia głośną akcję opozycjonistów, którzy 3 grudnia 1981 roku, dziesięć dni przed wprowadzeniem stanu wojennego, podjęli z banku, ze związkowego konta tytułowe 80 milionów. Reżyser nakręcił opowieść według scenariusza zainspirowanego rzeczywistymi wydarzeniami.

PIĄTEK 7 Sierpnia

TVP 1

7.00 Msza św. na Jasnej Górze **7.30** Welon, fura i brawura (10) **8.00** Serwis Info **8.15** Chłopi (4): Wesele **9.15** Ranczo (102): Jedźmy, nikt nie woła **10.05** Komisarz Alex (287): Spotkanie **11.05** Ojciec Mateusz (226): Złote jabłko **12.00** Serwis Info **12.10** Agrobiznes **12.40** Magazyn rolniczy **12.55** Włochy – ostatnie dzikie zakątki (4): Sardynia. Zaginiony ląd Tyrrenii **14.00** Splątane losy (18)

15.00 Serwis Info – magazyn
15.20 (L) Kolarstwo: Tour de Pologne: 5. etap: Opole – Kocierz
16.45 Studio Tour de Pologne
17.00 Teleexpress
17.25 Jaka to melodia?
18.05 Reporterzy – magazyn
18.25 Akacjowa 38 (929)
19.30 19.30
19.55 Pytanie dnia
20.30 Ojciec Mateusz (445)
21.25 Drelich (4) – serial krym. Po odkryciu ciała Natana Drelich staje się celem gangsterów z całej Polski. Równolegle Ada odkrywa, że komputer Krystiana wykorzystano do tworzenia deepfake'ów.
22.15 Tour de Pologne – kroniki
22.25 Baby Boom, czyli Kogel
★★★ **mogel 5** – komedia obyczajowa Polska 2024 Reż. Anna Wieczur-Bluszcz, wyk. Maciej Zakościelny, Katarzyna Skrzynecka, Aleksandra Hamkało
0.05 Operacja Mincemeat
★★★ – dramat wojenny W. Bryt./USA 2021
2.20 Morderstwa na Côte Bleue
★★★ – film krym. Fr. 2024

TVP 2

5.30 M jak miłość (1811) **6.25** Anna Dymna – spotkajmy się (440): Maciej Wiatrowski **6.55** Barwy szczęścia (3371) **7.30** Pytanie na śniadanie – program inf.-publicystyczny **11.30** Operacja zdrowie (83): Bezzębie **12.00** Rodzinka.pl (66): Król jest nagi **12.35** Koło fortuny **13.15** Panna młoda (164) – serial obyczaj. Turcja 2024 **14.05** Va banque **14.30** Na sygnale (893): To nic śmiesznego

15.05 La Promesa – pałac tajemnic (450) – telenowela Hiszp. 2024
16.00 Koło fortuny – teleturniej
16.35 Familiada – teleturniej
17.20 Panna młoda (165) – serial obycz. Turcja 2024
18.15 Va banque – teleturniej
18.50 Jeden z dziesięciu
19.25 Barwy szczęścia (3371) (odcinek powtórkowy)
20.05 Rodzinka.pl (310): Szachy – serial kom. Polska 2026 Ludwik, ku zdziwieniu Natalii, zaprzyjaźnia się z sąsiadem. Kuba poznaje Filipa z Sonią. Majka czuje się zdradzona przez dziadunia. Marysia doradza Natalii, jak postępować z mężem.
20.40 Lato z Radiem i Telewizją Polską: Poddębice – transmisja koncertu
22.50 To jest grane: Wakacyjnie – prog. Marka Sierockiego
23.30 Kabaretowa Noc Pod Gwiazdami – Lidzbark Warmiński 2025
1.45 9. życie Louisa Draxa
★★★ – thriller Kanada 2016 Reż. Alexandre Aja, wyk. Jamie Dornan, Aaron Paul, Sarah Gadon

Polsat

5.25 Telezakupy TV Okazje **6.00** Nowy dzień – program informacyjno-publicystyczny **9.15** Malanowski i Partnerzy (376, 377): Pierwsza miłość / Tato po latach **10.20** Trudne sprawy (953): Nastolatek zakochuje się w mężatce **11.20** Gliniarze (913, 914): Napad / Śmieciowa trumna **13.40** Dlaczego ja? (1542, 1543): Beznadziejnie zakochany / Niania – serial fabularno-dokumentalany Polska 2026

15.30 Wydarzenia
15.50 Pogoda
15.55 Milionerzy – teleturniej
16.35 Gliniarze (1111, 1112) – serial fabularno-dokumentalny Polska 2025
18.50 Wydarzenia
19.15 Gość „Wydarzeń"
19.55 Piąty element
★★★★ – film sf Francja 1997 Reż. Luc Besson, wyk. Bruce Willis, Gary Oldman, Milla Jovovich
22.45 W jak morderstwo
★★★ – kom. krym. Polska 2021 Reż. Piotr Mularuk, wyk. Anna Smołowik, Paweł Domagała, Szymon Bobrowski W Podkowie Leśnej zostaje zamordowana kobieta. Policyjnym dochodzeniem nieudolnie kieruje komisarz Sikora. Miłośniczka kryminałów Magda próbuje na własną rękę rozwikłać zagadkę zbrodni.
1.00 Świat w płomieniach
★★★ – thriller USA 2013 Reż. Roland Emmerich, wyk. Channing Tatum, Jamie Foxx, Maggie Gyllenhaal
3.55 Ewa gotuje

TVN

5.15 Recepta na stary dom (4) – serial dokumentalny USA 2021 **5.40** Uwaga! (8060) – magazyn publicystyczny **5.55** Ukryta prawda (1722) **6.50** Kuchenne rewolucje: Zakręt – „Sakartvelo" – reality show Polska 2022 **7.45** Dzień dobry wakacje – program informacyjno-publicystyczny **11.25** Babski biznes (6) **12.35** Ukryta prawda (1517-1518, 1745) – serial fabularno-dokumentalny Polska 2023

15.45 Detektywi (134): Zorza polarna – serial fabul.-dok.
16.50 Szpital św. Anny (85)
17.55 Młode gliny (42)
19.00 Fakty
19.50 Uwaga! – magazyn
20.00 Valerian i Miasto Tysiąca
★★★ **Planet** – film fantasy Francja/Chiny/Belgia/Niemcy/Arabia Saudyjska/USA/Kanada/Katar 2017 Reż. Luc Besson, wyk. Dane DeHaan, Cara Delevingne, Clive Owen W Mieście Tysiąca Planet, zamieszkanym przez istoty z różnych stron kosmosu, pojawiają się moce zagrażające pokojowej egzystencji. Na pomoc zostają wysłani agenci, Valerian i Laureline.
23.00 Mad Max: Na drodze
★★★★ **gniewu** – film sf Australia/USA 2015 Reż. George Miller, wyk. Tom Hardy, Charlize Theron, Nicholas Hoult
1.25 Batman
★★★★ – film sensac. USA 2022 Reż. Matt Reeves, wyk. Robert Pattinson, Zoë Kravitz, Paul Dano

TVN 7

6.50 Szkoła (855, 856) **8.45** Ukryta prawda (1358, 1485, 1486) **11.50** W-11 Wydział Śledczy (1159-1161) **13.55** Kryminalni (12) **15.00** Szpital (822, 823) **17.00** Sędzia Anna Maria Wesołowska (526) **18.00** SOS. Ekipy w akcji (38) **19.00** Ukryta prawda (1549) **20.00** ★★★ After ll – melodramat USA 2020, reż. Roger Kumble, wyk. Josephine Langford, Selma Blair **22.20** ★★★ Nad życie – film obyczajowy Polska 2012, reż. Anna Plutecka-Mesjasz, wyk. Olga Bołądź **0.20** ★★★★ Gremliny rozrabiają – film sf USA 1984, reż. Joe Dante, wyk. Zach Galligan

TVP Kultura

10.00 ★★★★ Miłość po południu – melodr. USA 1957 **12.20** Tajemnicza Claudia Cardinale **13.25** Bo we mnie jest seks – piosenki Kaliny Jędrusik **14.30** Niebywała kariera Taylor Swift **15.25** ★★★ U Pana Boga za piecem – kom. obycz. Polska 1998 **17.15** Rodzina Leśniewskich (2, 3) **18.20** Mistrzowie wideo **18.55** Rawhide (25) **20.00** ★★★ Pani Bovary – dramat Fr. 1991, reż. Claude Chabrol, wyk. Isabelle Huppert **22.30** Powrót Sherlocka Holmesa (10) **23.45** ★★★★ Powidoki – film biogr. Polska 2016

TVP Sport

9.15 Lekkoatletyka: Mistrzostwa Świata do lat 20 w Eugene **10.55 (L)** Kolarstwo: Tour de Pologne: 5. etap: Opole – Kocierz **16.45** Studio **17.25** KIQ Rajdowe Samochodowe MP – Rajd Polski **17.55** Retransmisja sportowa **20.30 (L)** Piłka nożna: Betclic 1. Liga: Polonia Warszawa – Ruch Chorzów **23.00** Sportowy wieczór **23.30** Kolarstwo: Tour de Pologne: 5. etap: Opole – Kocierz **1.00** Sporty wodne: ME w Paryżu i Saint-Denis: Skoki do wody **2.00 (L)** Lekkoatletyka: Mistrzostwa Świata do lat 20 w Eugene

TV 4

5.30 Telezakupy TV Okazje **6.00** Strażnik Teksasu (3, 4) **7.55** Bogaty dom – biedny dom (107) **8.55** Policjantki i policjanci (550, 551) **10.55** Na ratunek 112 (1148, 1149) **11.55** Dlaczego ja? (1577, 798) **13.55** Trudne sprawy (818-820) **16.55** Policjantki i policjanci (1419) **18.00** Łowcy skarbów. Kto da więcej (537) **19.00** Policjantki i policjanci (1420) **20.00** Gwiazdy kabaretu (179, 157) **22.00** ★★★★★ Leon zawodowiec – dramat krymin. Fr./USA 1994, reż. Luc Besson, wyk. Jean Reno **0.20** STOP Drogówka (331) **1.20** Love Island. Wyspa miłości (49)

TV Trwam

11.35 Natura et Homo **12.03** Informacje **12.20** Głos serca (143) **13.05** Dar powołania **13.30** Msza święta z Jasnej Góry **14.30** Drzwi do lasu **15.00** Modlitwa w Godzinie Miłosierdzia **15.20** Mocni w wierze **16.10** Natura obiektywnie **16.40** Polacy w bitwie o Anglię **17.30** Łączy nas historia **18.15** Westerplatte młodych **19.00** Warto zauważyć... w mijającym tygodniu **19.30** Historie Starego Testamentu **19.45** Modlitwa z telefonicznym udziałem dzieci **20.00** Informacje **20.20** Różaniec **21.00** Apel Jasnogórski

TV Puls

6.00 Policjanci z Miami (2, 3) **8.00** Kobra – oddział specjalny (19, 20) **10.00** Zaklinaczka duchów (64) **11.00** Kotka (3) **12.00** Nie igraj z aniołem (134) **13.00** Wspaniałe stulecie (68) **14.00** Kurierzy (53) **15.00** Lombard. Życie pod zastaw (578, 579) **17.00** Kurierzy (54) **18.00** Lombard. Życie pod zastaw (991, 992) **20.00** Puls Kabaret **0.00** ★★★ Kobiety mafii – film sens. Polska 2018, reż. Patryk Vega, wyk. Olga Bołądź, Agnieszka Dygant **2.55** Lombard. Życie pod zastaw (987) **3.50** Taki jest świat (31)

★★★★★ koniecznie ★★★★ zdecydowanie tak ★★★ możesz ★★ nie musisz ★ zdecydowanie nie **(L)** na żywo

DVB T stacje dostępne w naziemnej telewizji cyfrowej

REG

eprasa.pl e6b8c1c013

SOBOTA 8 Sierpnia

TVP 1

7.00 Msza św. na Jasnej Górze **7.40** Rok w ogrodzie **8.05** Rok w ogrodzie extra **8.20** Pełnosprawni (664) **8.55** Ranczo (103): Nie rzucaj ziemi, skąd twój ród **9.50** Komisarz Alex (288): Przeklęty blok **10.50** Ojciec Mateusz (227): Feralny powrót **11.45** Skrzydła i sieci. Niezwykły taniec w powietrzu (1): Opowieść o muchach **12.50** ★★★★★ 15:10 do Yumy – west. USA 1957 **14.30** Rozmowy na medal

15.15 Studio Tour de Pologne
15.20 (L) Kolarstwo: Tour de Pologne: 6. etap: Bukovina Resort – Bukowina Tatrzańska
17.00 Teleexpress
17.35 Rolnik szuka żony (9)
18.40 Jaka to melodia?
19.30 19.30
20.25 Gra z Cieniem (6)
Nina zarzuca Helenie zdradę i przywłaszczenie majątku jej rodziny. Lekarka zapewnia, że ukryła kosztowności i dokumenty w górach. Gotowa jest podjąć kolejną próbę ucieczki, żeby udowodnić swoją niewinność.
21.20 Władza
★★★ – film sensac. USA 2013
Reż. Allen Hughes,
wyk. Mark Wahlberg, Russell Crowe, Catherine Zeta-Jones
23.20 80 milionów
★★★ – film przyg. Polska 2011
1.15 Baby Boom, czyli Kogel mogel 5 – komedia obyczajowa Polska 2024
2.55 Aida – dramat wojenny
★★★★ Bośnia-Herc./Austria/Rum./Hol./Niemcy/Polska/Francja/Turcja/Norw./Chorw./Szwecja/Czarnogóra/Włochy 2020

TVP 2

5.15 Barwy szczęścia (3368, 3369) **6.25** M jak miłość (1927) **7.30** Pytanie na śniadanie – program informacyjno-publicystyczny **11.10** Przed ekranem – magazyn **11.20** Górna półka smaku – magazyn kulinarn-detektywistyczny **11.55** Zmiennicy (10): Krzyk ciszy **13.05** Panna młoda (165) – serial obyczajowy Turcja 2024 **14.00** Familiada – teleturniej **14.35** Koło fortuny – teleturniej

15.15 Szansa na sukces. Opole 2026: Pod Budą
16.20 Na dobre i na złe (991) – serial obycz. Polska 2026
17.15 Panna młoda (166)
18.10 Va banque – teleturniej
18.45 Wyższa Szkoła Jazdy
19.10 Słowo na niedzielę
19.25 Rodzinka.pl (311): Atencja – serial kom. Polska 2026
20.00 Lato z Radiem i Telewizją Polską: Lublin – transmisja
22.15 Piknik Country: Polskie przeboje festiwalu w Mrągowie – koncert 2026
23.05 Nigdy nie mów nigdy
★★ – komedia Polska 2009
Reż. Wojciech Pacyna,
wyk. Anna Dereszowska, Jan Wieczorkowski, Edyta Olszówka, Robert Więckiewicz
Ama odnosi sukcesy jako „łowczyni głów" dla korporacji. W życiu prywatnym uznaje jedynie przelotne związki. Pewnego dnia łamie jednak jedną z zasad i umawia się na randkę z klientem.
1.00 Whitney – film dokumentalny W. Bryt./USA 2018
3.10 9. życie Louisa Draxa
★★★ – thriller Kanada 2016

Polsat

5.25 Telezakupy TV Okazje – program reklamowy **6.00** Nowy dzień – magazyn informacyjny **8.30** Halo tu Polsat – program informacyjno-publicystyczny **11.20** Farma (151) – reality show Polska 2025 **14.35** Sezon na misia III – film animowany USA/Kanada 2010, reż. Cody Cameron, dub. Jarosław Boberek, Dariusz Toczek, Joanna Kudelska, Dominika Sell-Kukułka, Grzegorz Pawlak

16.10 Speed 2
★★ – film sensac. USA 1997
Reż. Jan de Bont,
wyk. Sandra Bullock, Jason Patric, Willem Dafoe
18.50 Wydarzenia
19.15 Prezydenci i premierzy
19.55 Kabaret na żywo. Chyba Czesuaf – pr. rozrywkowy
22.05 Szybcy i wściekli 5
★★★★ – film sensacyjny
USA/Brazylia/Japonia 2011
Reż. Justin Lin,
wyk. Vin Diesel, Paul Walker, Jordana Brewster
0.55 Wodny świat
★★★ – film sf USA 1995
Reż. Kevin Reynolds,
wyk. Kevin Costner, Jeanne Tripplehorn, Dennis Hopper
Ziemia zostaje zalana przez wodę. Sternik, mutant wyposażony w skrzela, zawija do jednej z pływających osad. Poznaje tam Helen i jej niezwykłą córkę. Dziewczynka ma na plecach wytatuowane tajemnicze znaki wskazujące ponoć drogę do lądu.
3.45 Świat według Kiepskich (395): Marzyciele
4.25 Kabaretowa Ekstraklasa

TVN

5.00 Uwaga! **5.15** Nauka jazdy **5.40** Uwaga! **5.55** Ukryta prawda (1723) **6.50** Kuchenne rewolucje **7.45** Dzień dobry wakacje – program informacyjno-publicystyczny **11.30** Na Wspólnej (4256-4259) **13.30** Młode gliny (43) – serial krym. Polska 2026 **14.40** ★★★ W krzywym zwierciadle: Europejskie wakacje – komedia USA 1985, reż. Amy Heckerling, wyk. Chevy Chase, Beverly D'Angelo

16.45 Wyobraź sobie
★★★ – komediodramat
USA/Niemcy 2009
Reż. Karey Kirkpatrick,
wyk. Eddie Murphy, Thomas Haden Church, Yara Shahidi, Vanessa Williams
19.00 Fakty
19.45 Uwaga! – magazyn
20.00 Weź mnie za rękę
★★★ – dramat Australia 2024
Reż. John Raftopoulos,
wyk. Radha Mitchell, Adam Demos, Bart Edwards
22.15 Kobiety pragną bardziej
★★★ – komedia rom. USA 2009
Reż. Ken Kwapis,
wyk. Ben Affleck, Jennifer Aniston, Drew Barrymore
0.55 Constantine
★★★ – horror USA/Niemcy/Kanada/W. Bryt. 2005
Reż. Francis Lawrence,
wyk. Keanu Reeves, Rachel Weisz, Shia LaBeouf
John ma dar rozpoznawania aniołów i demonów ukrywających się pod postaciami ludzi. Angela zwraca się do niego o pomoc. Nie wierzy w samobójstwo siostry bliźniaczki.
3.25 Uwaga! – magazyn

TVN 7

6.50 New Looney Tunes (16, 17) **7.35** Psi Patrol: Wielki Film – film anim. Kan./USA 2023 **9.25** Zgłoś remont (10) **10.30** Bitwa o gości (6) **11.35** Ukryta prawda (1477-1479) **14.35** Szpital św. Anny (37, 38) **16.40** Detektywi (9) **17.45** ★★★ Gremliny II – film sf USA 1990 **20.00** ★★★★ Sherlock Holmes: Gra cieni – film sens. W. Bryt./USA 2011, reż. Guy Ritchie, wyk. Robert Downey Jr., Jude Law **22.50** ★★★ 300: Początek imperium – dramat USA 2014 **0.55** ★★ Reich – film sensacyjny Polska 2001, reż. Władysław Pasikowski, wyk. Bogusław Linda, Mirosław Baka

TV 4

6.00 Łowcy skarbów. Kto da więcej (201) **7.00** Galileo (1204, 1205) **9.05** #JesteśmyDlaDzieci (339) **9.30** Galileo (1022) **10.30** Mini Galileo (10) **10.40** Galileo (1186, 1187) **12.45** ★★★ Królową być – kom. Fr. 2005, reż. Valérie Lemercier, wyk. Valérie Lemercier, Lambert Wilson, Catherine Deneuve **14.55** Policjantki i policjanci (1406-1410) – serial obycz. Polska 2026 **20.00** Sprawiedliwi. Trójmiasto (141-144) – serial kryminalny Polska 2026 **0.00** Gwiazdy kabaretu (167, 168) **2.05** STOP Drogówka (358) **3.05** Interwencja (5932) **3.25** Lubię Disco! (298)

TVP Kultura

8.45 ★★★ U Pana Boga za piecem – komedia obyczaj. Polska 1998 **10.35** Kosmos 1999 (19) **11.40** Fontainbleau – prawdziwy dom francuskich monarchów **12.45** Franco Zeffirelli. Obrazy życiem malowane **14.00** ★★★★ Zakazane piosenki – dramat Polska 1946 **15.55** Noce i dnie (12) **17.05** MANIFESTA – Zagłębie Ruhry 2026 **17.40** ★★★★ Miłość po południu – melodramat USA 1957 **20.00** ★★★★ Jackie Brown – dramat USA 1997 **22.40** 63. KFPP w Opolu **23.45** ★★★ Pani Bovary – dramat Francja 1991

TV Trwam

9.45 Jak wygrać małżeństwo? **10.00** Informacje **10.15** Retrospekcja **10.20** Dzielna niewiasta **10.35** Słowo życia **10.40** Polski punkt widzenia **11.00** Kropelka radości **12.00** 18. Dziękczynienie w Rodzinie – transmisja nabożeństwa **20.00** Informacje **20.20** Różaniec **20.50** Kartka z kalendarza – Powstanie Warszawskie **21.00** Apel Jasnogórski **21.20** Informacje **21.40** Polski punkt widzenia **22.00** Warto być ojcem **22.15** Głos serca (84) **23.00** Odpowiedzialni za Kościół **23.30** Czy udało się zabić prawdę

TVP Sport

8.45 Lekkoatletyka: Mistrzostwa Świata do lat 20 w Eugene **10.25 (L)** Piłka nożna: Pogoń Szczecin – GKS Górnik Łęczna **12.30 (L)** Kolarstwo: Tour de Pologne: 6. etap: Bukovina Resort – Bukowina Tatrzańska **16.45** Studio **17.25** Ewa Pajor i marzenia o mundialu **17.55 (L)** Piłka nożna: Zawisza Bydgoszcz – Resovia Rzeszów **20.10 (L)** Piłka nożna: Podbeskidzie Bielsko-Biała – Lechia Gdańsk **22.15** Sportowy wieczór **22.45** Kolarstwo: Tour de Pologne: 6. etap **0.20 (L)** Boks: Aaron McKenna – Etinosa Oliha

TV Puls

5.00 Dyżur (36, 37) **6.00** Kobra – oddział specjalny (16-18) **9.00** Taki jest świat (32) **9.25** Boso przez świat (76) **10.00** Lombard. Życie pod zastaw (571, 573, 575, 577, 579, 988-992) **20.00** ★★★ 12 godzin – film sens. USA 2012, reż. Simon West, wyk. Nicolas Cage **22.00** ★★★ Ocean ognia – thriller USA/Chiny/W. Bryt. 2018, reż. Donovan Marsh, wyk. Gerard Butler **0.15** ★★★ Terytorium wroga – dramat Fr. 2011, reż. Stéphane Rybojad, wyk. Diane Kruger **2.40** Taki jest świat (32) **3.00** Dyżur (38, 39)

★★★★★ koniecznie ★★★★ zdecydowanie tak ★★★ możesz ★★ nie musisz ★ zdecydowanie nie **(L)** na żywo

DVB T stacje dostępne w naziemnej telewizji cyfrowej

NIEDZIELA 9 Sierpnia

TVP 1

7.00 Msza święta w Krakowie Łagiewnikach **8.00** Tydzień **8.35** Stawka większa niż życie (18): Poszukiwany gruppenführer Wolf **9.40** Kariera Nikodema Dyzmy (1) **10.50** Ojciec Mateusz (228): Pożegnanie **11.55** Między ziemią a niebem **12.00** Anioł Pański **12.15** Między ziemią a niebem **12.45** Portret kapłana **13.10** Życia nie można zmarnować **14.15** Parada oszustów (1): Jaguar 1936

15.15 Studio Tour de Pologne
15.20 (L) Kolarstwo: Tour de Pologne: 7. etap: Kopalnia Soli Wieliczka (jazda indywidualna na czas)
17.00 Teleexpress
17.35 Żona dla Polaka (10) – reality show Polska 2024
18.40 Jaka to melodia?
19.30 19.30
19.55 Pytanie dnia
20.25 Gra z Cieniem (7) – serial krym. Polska 2024
21.20 O północy w Paryżu
★★★★ – komedia romantyczna USA/Hiszp./Francja 2011
Reż. Woody Allen,
wyk. Owen Wilson, Rachel McAdams, Kurt Fuller
23.10 Dewajtis (3) – serial hist. Polska 2023
Marek po miłosnym zawodzie powraca do Poświcia. Otrzymuje list od Julki, która dzieli się perypetiami z Hanią w Paryżu. Marek wraca wspomnieniami do zdarzenia, które przeżyli z Julką 15 lat wcześniej.
0.05 Władza
★★★ – film sensac. USA 2013
2.00 80 milionów
★★★ – film przyg. Polska 2011

TVP 2

5.10 Barwy szczęścia (3370, 3371) **6.25** M jak miłość (1928) **7.30** Pytanie na śniadanie – program informacyjno-publicystyczny **11.15** Dzień z życia artysty (14): Grażyna Łobaszewska – magazyn kulturalny **11.50** Lato z Radiem i Telewizją Polską: Lublin – powtórka transmisji koncertu **14.00** Familiada – teleturniej, prowadzenie Karol Strasburger **14.35** Koło fortuny – teleturniej

15.10 Szansa na sukces. Opole 2026: Kasia Stankiewicz
16.15 Tak to leciało! – teleturniej muzyczny
17.15 Akwen Eldorado (1) – serial sens. Polska 1989
18.20 Rodzinka.pl (296): Staszek – serial kom. Polska 2025
18.55 Kocham Cię, Polsko!
20.20 Postaw na milion
21.20 Prywatka u Wojtka, czyli benefis Wojciecha Gąssowskiego – portret muzyczny Polska 2026
23.35 Harry Wild (3-opis, 4) – serial kryminalny
W. Bryt./Niemcy 2022
Wyłowione z rzeki zwłoki wydają się Harry dziwnie znajome. Przypomina sobie, że Jacob, z pochodzenia Polak, zawitał do niej, roznosząc ulotki reklamowe baru. Ale żona topielca zidentyfikowała zwłoki męża, Johna.
1.40 Król (5) – serial kryminalny Polska 2020
3.00 Nigdy nie mów nigdy
★★ – komedia Polska 2009
Reż. Wojciech Pacyna,
wyk. Anna Dereszowska, Jan Wieczorkowski

Polsat

5.25 Telezakupy TV Okazje **6.00** Nowy dzień **8.30** Halo tu Polsat – program inf.-publicystyczny **11.20** Świt jeźdźców smoków – film anim. USA 2014 **11.50** ★★★★ Giganci ze stali – film sf USA/Indie 2011, reż. Shawn Levy, wyk. Hugh Jackman, Dakota Goyo, Karl Yune **14.40** ★★★ Duże Dzieci – komedia USA 2010, reż. Theo van de Sande, wyk. Adam Sandler, Kevin James, Salma Hayek

16.50 Park Jurajski III
★★★ – film sf USA 2001
Reż. Joe Johnston,
wyk. Sam Neill, William H. Macy, Téa Leoni
18.50 Wydarzenia
19.15 Gość „Wydarzeń"
19.55 Mister Supranational 2026 – transmisja konkursu z Nowego Sącza
22.55 Mayday (3-opis, 4) – miniserial Polska 2020
Reż. Sam Akina, wyk. Piotr Adamczyk, Adam Woronowicz, Weronika Książkiewicz
Maria spotyka się z Baśką. Nie domyślają się, że mają tego samego męża. Maria zaprasza Baśkę do Rozalina na kolację. Janek dowiaduje się, że jego żony się spotkały i jest tym przerażony.
0.55 Wydział zabójstw, Hollywood – komedia sensacyjna USA 2003
Reż. Ron Shelton,
wyk. Harrison Ford, Josh Hartnett, Lena Olin
3.35 Świat według Kiepskich (396): Bełkot – serial komediowy Polska 2012
4.10 Kabaretowa Ekstraklasa

TVN

5.20 Recepta na stary dom (5) **5.40** Uwaga! – magazyn **5.55** Ukryta prawda (1724) **6.50** Kuchenne rewolucje: Wisła **7.45** Dzień dobry wakacje – program informacyjno-publicystyczny **11.30** Co za tydzień **12.20** Ugotowani (10) **13.30** ★★★★ Gwiezdny pył – film fantasy USA/Wielka Brytania 2007, reż. Matthew Vaughn, wyk. Claire Danes, Michelle Pfeiffer, Robert De Niro, Mark Strong

16.10 Akademia policyjna VI:
★★ **Operacja Chaos** – komedia USA 1989
Reż. Peter Bonerz,
wyk. Bubba Smith, David Graf, Michael Winslow
17.55 Kuchenne rewolucje: Tomaszów Maz. – Toscania
19.00 Fakty
19.45 Transformers:
★★★ **Przebudzenie bestii** – film sf Kanada 2023
Reż. Steven Caple Jr.,
wyk. Anthony Ramos, Dominique Fishback, Lauren Vélez
Nowe niebezpieczeństwo zagraża Ziemi. Optimus Prime i Autoboty muszą zacząć współpracować z potężną frakcją Transformersów, znaną jako Maximals, by ją uratować.
22.25 Valerian i Miasto Tysiąca
★★★ **Planet** – film fantasy
Francja/Chiny/Belgia/Niemcy/Arabia Saudyjska/USA/Kanada/Katar 2017
Reż. Luc Besson
1.10 Laura – dramat obyczaj.
★★★ Polska 2010
2.50 Uwaga! – magazyn
3.05 Herkules (1, 2) – serial kryminalny Polska 2022

TVN 7

7.30 Tedi i szmaragdowa tablica – film anim. Hiszp. 2022 **9.20** Ukryta prawda (1480-1484) **14.25** Szpital św. Anny (39, 40) **16.30** Detektywi (10) **17.35** ★★★★ Nieoczekiwana zmiana miejsc – komedia USA 1983, reż. John Landis, wyk. Eddie Murphy **20.00** ★★★ Matrix: Zmartwychwstania – film sf USA/Australia 2021, reż. Lana Wachowski, wyk. Keanu Reeves **23.10** ★★★ Nocny pościg – film sensac. USA 2015, reż. Jaume Collet-Serra, wyk. Liam Neeson **1.35** ★★★ Kursk – film sensac. Francja/Belgia/Luksemburg/USA/Rumunia/Kanada 2018

TV 4

6.00 Łowcy skarbów. Kto da więcej (202) **7.00** Ewa gotuje (477) **7.30** The Americas (8, 9) **9.25** Galileo (1188, 1189) **11.30** Asterix kontra Cezar – film anim. Fr. 1985 **13.00** ★★★ Liga niezwykłych dżentelmenów – film fant. USA/Niemcy/Czechy/W. Bryt. 2003, reż. Stephen Norrington, wyk. Sean Connery **15.25** ★★★★ Spider-Man – film sf USA 2002, reż. Sam Raimi, wyk. Tobey Maguire, Kirsten Dunst **17.55** Uroczysko (189-192) **20.00** Sprawiedliwi – wydział kryminalny (1024-1027) **0.00** STOP Drogówka (359) **1.05** Oto Ameryka XXL – głosy prowincji

TVP Kultura

10.15 Fontainbleau – prawdziwy dom francuskich monarchów **11.20** Kosmos 1999 (20) **12.25** Opole – koncertowe wspomnienia **12.40** 19 Krajowy Festiwal Piosenki Polskiej Opole '81 **14.25** ★★★★ W samo południe – western USA 1952 **16.00** Barbara i Jan (1, 2) **17.15** Studio Kultura – niedziela z... **18.05** U cioci na imieninach **19.10** ★★ Murmurando – film obyczajowy Polska 1981 **20.00** ★★★ Młode strzelby – western USA 1988 **21.55** Kulturalni **22.50** Pasikowski & Linda – W Czerwonym Kręgu

TV Trwam

9.30 Msza święta z Jasnej Góry **10.30** Sokolnik **11.00** Głos serca (84) **11.45** Jestem... czyli nasze życie pod sercem mamy **12.00** Anioł Pański z Ojcem Świętym Leonem XIV **12.15** Papież Polak do rodaków **13.15** ★★★★ Najświętsze Serce – dramat Hiszp. 2020 **15.00** Wieś to też Polska **16.10** Koncert życzeń **17.00** Natura et Homo **17.30** Sól Ziemi **18.15** Rozmowy niedokończone **19.30** Baśniowy teatr lalek **20.00** Informacje **20.20** Różaniec **21.00** Apel Jasnogórski **22.00** Mocni Jego mocą

TVP Sport

8.25 Piłka nożna: Puszcza Niepołomice – Odra Opole **10.35** 100 lat na dworze królowej **11.45** Lekkoatletyka: Mistrzostwa Świata do lat 20 w Eugene **13.30 (L)** Kolarstwo: Tour de Pologne: 7. etap: Kopalnia Soli Wieliczka (jazda indywidualna na czas) **16.35** Studio **17.30 (L)** Piłka nożna: GKS Katowice – Wieczysta Kraków **20.00** Wioślarstwo: ME w Varese **21.00** Sportowy wieczór **21.25 (L)** Lekkoatletyka: MS do lat 20 w Eugene **0.15** Kolarstwo: Tour de Pologne: 7. etap: Kopalnia Soli Wieliczka (jazda indywidualna na czas)

TV Puls

5.00 Dyżur (40, 41) **5.50** Taki jest świat (32) **6.15** Kobra – oddział specjalny (19) **7.10** Don Matteo: Boski detektyw (7, 8) **9.20** Kurierzy (50, 51)a **11.15** ★★★ I znowu zgrzeszyliśmy, dobry Boże! – komediodramat Fr. 2019 **13.35** ★★★ Bogowie Egiptu – film fantasy USA/Australia/Chiny/Hongk. 2016 **16.00** Puls Kabaret **20.00** ★★★ Najemnik – film sens. USA 2022 **22.05** ★★★★ Poziom mistrza – film sens. USA/Australia/W. Bryt. 2020 **0.00** ★★★ Poza podejrzeniem – thriller USA 2019 **2.05** Dyżur (42, 30, 32)

★★★★★ koniecznie ★★★★ zdecydowanie tak ★★★ możesz ★★ nie musisz ★ zdecydowanie nie **(L)** na żywo

DVB T stacje dostępne w naziemnej telewizji cyfrowej

REG

eprasa.pl e6b8c1c013

PONIEDZIAŁEK 10 Sierpnia

TVP 1

7.00 Msza święta na Jasnej Górze **7.30** Studio Raban **8.00** Serwis Info **8.15** Chłopi (5): Gody **9.15** Ranczo (104): Wielkie otwarcie **10.05** Komisarz Alex (289): Zgniłe jabłko **11.05** Ojciec Mateusz (229): Pasja **12.00** Serwis Info **12.10** Agrobiznes **12.40** Rok w ogrodzie extra **12.55** Podróż pelikanów – tajemnica australijskiego outbacku – film dokum. Niemcy 2021 **14.00** Splątane losy (19)

15.00 Serwis Info – magazyn
15.10 Pogoda Info
15.25 Gra słów. Krzyżówka
16.00 Dziedzictwo (997)
17.00 Teleexpress
17.25 Jaka to melodia?
18.05 Reporterzy – magazyn
18.25 Akacjowa 38 (930) – serial obycz. Hiszp. 2018
19.30 19.30
19.55 Pytanie dnia
20.30 (L) Lekkoatletyka: Mistrzostwa Europy w Birmingham: 1. dzień – sesja wieczorna
23.05 Tour de Pologne – kroniki
23.15 Bruce Willis – upadek bohatera – film dokument. Francja 2024
0.20 Miasto z morza – film ★★★ historyczny Polska 2009 Reż. Andrzej Kotkowski 19-letni syn wiejskiego nauczyciela, Krzysztof (Jakub Strzelecki), pracuje ze swoim przyjacielem Wołodią (Paweł Domagała) przy budowie portu w Gdyni. Tam poznaje Kaszubkę Łuckę (Julia Pietrucha).
2.30 Karta. Archipelag pamięci – film dokum. Polska 2023
3.30 Wykrywacz kłamstw

TVP 2

5.00 Rodzinka.pl **5.30** M jak miłość (1812) **6.25** Rodzina (nie od) święta **6.55** Barwy szczęścia (3372) **7.30** Pytanie na śniadanie – program informacyjno-publicystyczny **11.30** Okrasa łamie przepisy (387): Indyk inaczej **12.00** Wyższa Szkoła Jazdy (10) **12.35** Koło fortuny **13.15** Panna młoda (166) – serial obyczajowy Turcja 2024 **14.05** Va banque **14.35** Na sygnale (894): Zacier ostatniej szansy

15.05 La Promesa – pałac tajemnic (451)
16.00 Koło fortuny – teleturniej
16.35 Familiada – teleturniej
17.20 Panna młoda (167)
18.15 Va banque – teleturniej
18.50 Jeden z dziesięciu
19.25 Barwy szczęścia (3372) (odcinek powtórkowy)
20.05 Omnibus – szybcy i mądrzy – teleturniej
20.55 Postaw na milion
21.50 Na sygnale (891, 892): Druga twarz / Poszukiwani – serial obycz. Polska 2026
22.55 Matlock (3, 4): Człowiek o imieniu Greg / Królik i jastrząb – serial krym. USA Umiejętności Matty zostają poddane próbie podczas sprawy o bezprawne zwolnienie z pracy, wniesionej przez kobietę molestowaną seksualnie przez szefa. Do sprawy dołącza konsultantka i mistrzyni wykrywania kłamstw.
0.40 Karol, władca Hiszpanii (18) – serial kostiumowy Hiszpania 2015
1.35 W cieniu śmierci (1): Wdowa – serial kryminalny Finlandia/Niemcy 2018

Polsat

5.25 Telezakupy TV Okazje **6.00** Nowy dzień – program informacyjno-publicystyczny **9.15** Malanowski i Partnerzy (378, 379): Dobra partia / Kolacja przy świecach **10.20** Trudne sprawy (954): Żona zakupoholiczka **11.20** Gliniarze (915, 916): Zniszczyć Psa / Podejrzana **13.25** Dlaczego ja? (1544, 1545): Próba wytrzymałości / Siła fejka – serial fabularno-dokumentalny Polska 2026

15.30 Wydarzenia
15.50 Pogoda
15.55 Milionerzy – teleturniej
16.35 Gliniarze (1113, 1114) – serial fabularno-dokumentalny Polska 2025
18.50 Wydarzenia
19.15 Gość „Wydarzeń”
20.00 Kingsman: Złoty krąg ★★★ – film sensacyjny Wielka Brytania/USA 2017 Reż. Matthew Vaughn, wyk. Taron Egerton, Colin Firth, Mark Strong
23.05 Patriota – dramat hist. ★★★★ USA/Niemcy 2000 Reż. Roland Emmerich, wyk. Mel Gibson, Heath Ledger, Joely Richardson Ameryka Północna, koniec XVIII wieku. Po latach walk osadnicy marzą, by żyć i pracować w pokoju. Jednym z nich jest farmer z Karoliny Południowej, Benjamin Martin. Ale spokojne życie nie trwa długo.
2.45 Misjonarz ★★★ – thriller USA 2007 Reż. Dolph Lundgren, wyk. Dolph Lundgren, John Enos III, August Schellenberg
4.50 Disco gramy!

TVN

5.00 Nauka jazdy (6) **5.40** Uwaga! **5.55** Ukryta prawda (1725) **6.50** Kuchenne rewolucje: Kamionki – „Fyrtel Smaków” **7.45** Dzień dobry wakacje – program inf.-publicystyczny **11.20** Doradca smaku (36): Szynka peklowana z gnocchi **11.25** Kuchenne rewolucje: Tomaszów Mazowiecki – Toscania **12.35** Ukryta prawda (1519-1520, 1746) – serial fabularno-dokumentalny Polska 2023

15.45 Detektywi (135)
16.50 Szpital św. Anny (86) – serial obycz. Polska 2026 Zosia przyjeżdża do szpitala, do którego przyjęto Kalinkę. Neurolog bada dziewczynkę i choć wydaje się, że wszystko jest w porządku, zostawia dziecko na dobę obserwacji.
17.55 Młode gliny (44) – serial krym. Polska 2026
19.00 Fakty
19.55 Uwaga! – magazyn
20.15 Na Wspólnej (4260) – serial Polska 2026
20.50 Szpieg, który mnie rzucił ★★★ – komedia sensacyjna USA/Kanada/Niemcy/Węgry/Holandia 2018 Reż. Susanna Fogel, wyk. Mila Kunis, Kate McKinnon, Justin Theroux
23.20 Transformers: ★★★ **Przebudzenie bestii** – film sf Kanada 2023 Reż. Steven Caple Jr., wyk. Anthony Ramos, Dominique Fishback, Lauren Vélez
1.50 Co za tydzień – magazyn
2.35 Uwaga! – magazyn
2.50 Wallander (8)
4.45 Nauka jazdy

TVN 7

8.45 Ukryta prawda (1359, 1487, 1488) **11.50** W-11 Wydział Śledczy (1162-1164) **13.55** Kryminalni (26) **15.00** Szpital (824, 825) **17.00** Sędzia Anna Maria Wesołowska (527) **18.00** SOS. Ekipy w akcji (39) **19.00** Ukryta prawda (1550) **20.00** ★★★ Karol. Człowiek, który został papieżem (1/2) – film biogr. Polska/Wł. 2005, reż. Giacomo Battiato, wyk. Piotr Adamczyk **22.10** Bez kompleksów (6) **23.10** ★★ Magic Mike: Ostatni taniec – komedia obycz. USA 2023, reż. Steven Soderbergh, wyk. Channing Tatum **1.35** ★★★ After II – melodramat USA 2020

TVP Kultura

8.40 Tygrys bez pasków – film anim. **9.00** Rodzina Leśniewskich (2, 3) **10.10** ★★★ Hania – melodr. Polska 1984 **11.50** Franz Kafka – Pisarz między światami **12.50** Jak namalować Monę Lisę **14.00** Kosmos 1999 (19) **15.05** ★★★★ Zakazane piosenki – dramat Polska 1946 **16.55** Rodzina Leśniewskich (4, 5) **18.10** Dźwięk Nowego Jorku **18.55** Rawhide (26) **20.00** ★★★★ Birdy – dramat USA 1984 **22.10** ★★★ La Gomera – kom. krym. Rum./Fr./Niemcy/Szwecja 2019 **0.00** Muzyka w zabytkach

TVP Sport

9.25 (L) Sporty wodne: Mistrzostwa Europy w Paryżu i Saint-Denis: Pływanie **11.30 (L)** Lekkoatletyka: ME w Birmingham **14.40** Piłka nożna: ŁKS Łódź – Chrobry Głogów **16.45** Magazyn Betclic 2. Ligi **17.30** Magazyn Betclic 1. Ligi **18.55 (L)** Piłka nożna: Unia Skierniewice – Arka Gdynia **21.00** Magazyn Betclic 1. Ligi **21.35** Gol **23.00** Sportowy wieczór **23.30** Sporty wodne: Mistrzostwa Europy w Paryżu i Saint-Denis: Pływanie **1.20** Lekkoatletyka: ME w Birmingham **3.15** Boks: Aaron McKenna – Etinosa Oliha

TV 4

5.30 Telezakupy TV Okazje **6.00** Strażnik Teksasu (1, 2) **7.55** Bogaty dom – biedny dom (108) **8.55** Policjantki i policjanci (552, 553) **10.55** Na ratunek 112 (1150, 1151) **11.55** Dlaczego ja? (799, 800) **13.55** Trudne sprawy (821-823) **16.55** Policjantki i policjanci (1420) **18.00** Łowcy skarbów. Kto da więcej (538) **19.00** Policjantki i policjanci (1421) **20.00** Uroczysko (237, 238) **21.05** Sprawiedliwi. Trójmiasto (145) **22.05** Sprawiedliwi – wydział kryminalny (1028) **23.05** ★★★ Burn Out – film sens. Francja/Belg. 2017 **1.20** Love Island. Wyspa miłości (50)

TV Trwam

11.30 Warto być ojcem **11.45** Muzyczne chwile **12.03** Informacje **12.20** Ku pokrzepieniu powstańczych serc. Historia Obrazu Matka Boska AK **13.00** Człowiek bez twarzy **13.30** Msza święta z Jasnej Góry **14.30** Republika Pawłowska **15.00** Sanktuarium Maria Schutz **16.10** Sanktuaria polskie **16.30** Porady medyczne bonifratrów **17.00** Świadkowie **17.30** Moja parafia **18.15** Rozmowy niedokończone **19.00** Msza św. w intencji ofiar katastrofy smoleńskiej i ojczyzny **20.20** Różaniec **21.00** Apel Jasnogórski

TV Puls

6.00 Policjanci z Miami (3, 4) **8.00** Kobra – oddział specjalny (20, 1) **10.00** Zaklinaczka duchów (65) **11.00** Kotka (4) **12.00** Nie igraj z aniołem (135) **13.00** Wspaniałe stulecie (69) **14.00** Kurierzy (54) **15.00** Lombard. Życie pod zastaw (580, 581) **17.00** Kurierzy (55) **18.00** Lombard. Życie pod zastaw (992, 993) **20.00** ★★ Klub zabójców – thriller USA/Wł. 2023 **22.10** ★★★ Hooligans III – film sens. W. Bryt./USA 2013 **0.00** ★★ Amerykański Sicario – film sens. USA 2021 **2.05** Dzielnica strachu (450)

★★★★★ koniecznie ★★★★ zdecydowanie tak ★★★ możesz ★★ nie musisz ★ zdecydowanie nie **(L)** na żywo

DVB T stacje dostępne w naziemnej telewizji cyfrowej

WTOREK 11 Sierpnia

TVP 1

7.00 Msza św. na Jasnej Górze **7.30** Kościół z bliska **8.00** Serwis Info **8.10** Pogoda Info **8.15** Chłopi (6): Ogień **9.15** Ranczo (105): Nowe wyzwania **10.05** Komisarz Alex (290): Śmierć na parkingu **11.05** Ojciec Mateusz (230): Randka **12.00** Serwis Info **12.10** Agrobiznes **12.40** Magazyn rolniczy **12.55** Włochy – ostatnie dzikie zakątki (5): Wody brachiczne **14.00** Splątane losy (20)

15.00 Serwis Info – magazyn
15.10 Pogoda Info
15.25 Gra słów. Krzyżówka
16.00 Dziedzictwo (998)
17.00 Teleexpress
17.25 Jaka to melodia?
18.05 Reporterzy – magazyn
18.25 Akacjowa 38 (931)
19.30 19.30
19.55 Pytanie dnia
20.30 07 zgłoś się (10) Borewicz i Zubek dostają sygnały o powtarzających się włamaniach do grobowców ze zwłokami sprowadzonymi z Anglii. Oglądając zdjęcia z pogrzebu von Rauscha, Borewicz ustala, że jest tam kobieta, której nikt z rodziny nie zna.
22.00 Bat 21 ★★★ – dramat woj. USA 1988 Reż. Peter Markle
23.50 Kate Middleton: życie w fotografiach – film dokument. W. Bryt. 2024
0.50 O północy w Paryżu ★★★★ – komedia romant. USA/Hiszpania/Francja 2011
2.35 Chłopiec na galopującym koniu ★★★ – film psycholog. Polska 2006
3.55 Wykrywacz kłamstw

TVP 2

5.35 M jak miłość (1813) **6.25** Kościoły łaski **6.55** Barwy szczęścia (3373) – serial obycz. Polska 2026 **7.30** Pytanie na śniadanie – program informacyjno-publicystyczny **11.30** Rodzinka.pl (67, 68): Komunikacja głupcze / Rodzice na zawsze **12.35** Koło fortuny **13.15** Panna młoda (167) – serial obyczajowy Turcja 2024 **14.05** Va banque – teleturniej **14.35** Na sygnale (895): Głowa rodziny

15.05 La Promesa – pałac tajemnic (452)
16.00 Koło fortuny – teleturniej
16.35 Familiada – teleturniej
17.20 Panna młoda (168)
18.15 Va banque – teleturniej
18.50 Jeden z dziesięciu
19.25 Barwy szczęścia (3373) (odcinek powtórkowy)
20.05 Omnibus – szybcy i mądrzy – teleturniej
20.55 Postaw na milion
21.50 Na sygnale (893, 894) – serial obycz. Polska 2026
22.55 Ku'damm 59 (5) – serial obyczaj. Niemcy 2018
23.50 Pitbull (20) – serial sensacyjny Polska 2008 Renata przyjeżdża do Warszawy. Igor załatwił jej pracę w mokotowskim komisariacie. Gebels z Łapką prowadzą sprawę zamordowania licealistki w warszawskim hotelu.
0.50 Karol, władca Hiszpanii (19) – serial kostiumowy Hiszpania 2015
1.45 W cieniu śmierci (2): Impreza – serial krym. Finlandia/Niemcy 2018
2.40 Bez maski: Michael Jackson – serial dok. W. Bryt. 2021

Polsat

5.40 Telezakupy TV Okazje – program reklamowy **6.00** Nowy dzień – program informacyjno-publicystyczny **9.15** Malanowski i Partnerzy (380, 381): Studentka w wielkim mieście / Nowa pięćdziesiątka **10.20** Trudne sprawy (955): Tylko ty **11.20** Gliniarze (917, 918): Skrywana tajemnica / Dziecięcy odwety **13.25** Dlaczego ja? (1546, 1547) – serial fabularno-dokumentalny Polska 2026

15.30 Wydarzenia
15.50 Pogoda
15.55 Milionerzy – teleturniej
16.35 Gliniarze (1115-opis, 1116): Nie dało się wytrzymać / W kadrze – serial fab.-dok. Detektywi badają sprawę zwłok znalezionych nad wodą. Okazuje się, że zmarły nie żył, nim wrzucono go do wody. Tymczasem na komendzie zjawia się kobieta, która zgłasza zaginięcie męża.
18.50 Wydarzenia
19.15 Gość „Wydarzeń”
20.00 Niezniszczalni III ★★★ – film sens. USA/Bułgaria/Francja/Niemcy 2014 Reż. Patrick Hughes, wyk. Sylvester Stallone, Jason Statham, Antonio Banderas
22.45 Kokainowy Rick ★★★ – dramat krym. USA 2018 Reż. Yann Demange, wyk. Matthew McConaughey, Richie Merritt, Bel Powley
1.05 Kingsman: Złoty krąg ★★★ – film sensacyjny W. Bryt./USA 2017 Reż. Matthew Vaughn, wyk. Taron Egerton, Colin Firth, Julianne Moore

TVN

5.15 Recepta na stary dom (7) **5.40** Uwaga! **5.55** Ukryta prawda (1726) **6.50** Kuchenne rewolucje: Barlinek – „Limba” **7.45** Dzień dobry wakacje – program informacyjno-publicystyczny **11.20** Doradca smaku (2): Philly cheesesteak – amerykańska kanapka z wołowiną **11.25** Kuchenne rewolucje: Restauracja „Staropolska”, Szczucin **12.35** Ukryta prawda (1521-1522, 1747)

15.45 Detektywi (136)
16.50 Szpital św. Anny (87) – serial obycz. Polska 2026
17.55 Młode gliny (45) – serial krym. Polska 2026 Ojciec zamordowanej kilka lat wcześniej dziewczyny bierze zakładników w centrum sportu i rekreacji. Żąda, by nadkomisarz Dec wznowił śledztwo w sprawie śmierci jego córki.
19.00 Fakty
19.55 Uwaga! – magazyn
20.15 Na Wspólnej (4261) – serial Polska 2026
20.50 Pod ścianą – dramat ★★★ obyczaj. W. Bryt. 2022 Reż. Julian Gilbey, wyk. Ryan Phillippe, Freddie Thorp, Hannah New
23.15 Kuba Wojewódzki
0.25 Mad Max: Na drodze ★★★★ **gniewu** – film sf Australia/USA 2015 Reż. George Miller, wyk. Tom Hardy, Charlize Theron, Nicholas Hoult
2.55 Uwaga! – magazyn
3.15 Detektywi (135): Bez wyjścia – serial fabularno-dokumentalny Polska 2024
4.15 Nauka jazdy (8)

TVN 7

6.50 Szkoła (364, 365) **8.45** Ukryta prawda (1360, 1489, 1490) **11.50** W-11 Wydział Śledczy (1165-1167) **13.55** Kryminalni (1) **15.00** Szpital (826, 827) **17.00** Sędzia Anna Maria Wesołowska (528) **18.00** SOS. Ekipy w akcji (40) **19.00** Ukryta prawda (1551) **20.00** ★★★ Kursk – film sens. Fr./Belg./Luksemburg/USA/Rum./Kan. 2018, reż. Thomas Vinterberg **22.35** ★★★ Matrix: Zmartwychwstania – film sf USA/Australia 2021, reż. Lana Wachowski, wyk. Keanu Reeves **1.30** ★★★ 300: Początek imperium – dramat USA 2014 **3.35** Zgłoś remont (10)

TVP Kultura

10.15 ★★★ Złote koło – film krym. Polska 1971 **12.00** Śpiewała Ewa Demarczyk **13.15** ★★★ Dekalog (9) – dram. Polska 1990 **14.25** Kosmos 1999 (20) **15.30** ★★★★ W samo południe – western USA 1952 **17.05** Rodzina Leśniewskich (6, 7) **18.20** Poszukiwacze zaginionych dzieł sztuki **18.55** Rawhide (27) **20.00** Teatr „Kobra”: Kompozycja na cztery ręce – Polska 1974 **21.45** ★★★★ Turysta – komedia obycz. Norw./Wł./Fr. 2014 **23.55** Powrót do domu **1.25** ★★★★ Birdy – dramat USA 1984

TVP Sport

9.25 (L) Sporty wodne: ME w Paryżu i Saint-Denis: Pływanie **11.30 (L)** Lekkoatletyka: ME w Birmingham **14.15** Magazyn Betclic 2. Ligi **15.00** Karate: Champion of Champions w Tokio **16.00** Kolarstwo: Tour de Pologne Amatorów **16.30** Podsumowanie Tour de Pologne **18.25 (L)** Sporty wodne: Mistrzostwa Europy w Paryżu i Saint-Denis: Pływanie **19.50** Studio **20.00 (L)** Lekkoatletyka: Mistrzostwa Europy w Birmingham **23.15** Sportowy wieczór **23.45** Retransmisja sportowa **1.55** Boks: Masamichi Yabuki – Felix Alvarado

TV 4

6.00 Strażnik Teksasu (3, 4) **7.55** Bogaty dom – biedny dom (109) **8.55** Policjantki i policjanci (554, 555) **10.55** Na ratunek 112 (1152, 1153) **11.55** Dlaczego ja? (801, 802) **13.55** Trudne sprawy (824-826) **16.55** Policjantki i policjanci (1421) **18.00** Łowcy skarbów. Kto da więcej (539) **19.00** Policjantki i policjanci (1422) **20.00** Uroczysko (239, 240) **21.05** Sprawiedliwi. Trójmiasto (146) **22.05** Sprawiedliwi – wydział kryminalny (1029) **23.05** ★★★★ Zaułek koszmarów – thriller USA/Meksyk/Kan. 2021 **2.20** Love Island. Wyspa miłości (51) **3.20** SuperLudzie

TV Trwam

12.20 Granica **13.05** Blask prawdy **13.30** Msza święta z Jasnej Góry **14.20** Muzyczne chwile **14.30** O. Rafał, kto go nie zna? **15.00** Zadziwiający świat chrząszczy **16.10** Jestem mamą **16.25** Przyroda w obiektywie **16.40** Zdrowie z Bożej apteki **17.00** Wierzę w Boga **17.30** Burza w okręgu krakowskim **18.15** Rozmowy niedokończone **19.30** Każdy maluch to potrafi **19.45** Modlitwa z telefonicznym udziałem dzieci **20.20** Różaniec **21.00** Apel Jasnogórski **21.40** Polski punkt widzenia **22.00** Droga do świętości

TV Puls

6.00 Policjanci z Miami (4, 5) **8.00** Kobra – oddział specjalny (1, 2) **10.00** Zaklinaczka duchów (66) **11.00** Kotka (5) **12.00** Nie igraj z aniołem (136) **13.00** Wspaniałe stulecie (70) **14.00** Kurierzy (55) **15.00** Lombard. Życie pod zastaw (582, 583) **17.00** Kurierzy (56) **18.00** Lombard. Życie pod zastaw (993, 994) **20.00** ★★ Odwet – film akcji USA/W. Bryt. 2018 **22.00** ★★ Ulice zbrodni – thriller USA/W. Bryt. 2021 **23.55** ★★★ Poza podejrzeniem – thriller USA 2019 **2.00** Dzielnica strachu (451)

★★★★★ koniecznie ★★★★ zdecydowanie tak ★★★ możesz ★★ nie musisz ★ zdecydowanie nie **(L)** na żywo

DVB T stacje dostępne w naziemnej telewizji cyfrowej

REG

eprasa.pl e6b8c1c013

ŚRODA 12 Sierpnia

TVP 1

7.00 Msza św. na Jasnej Górze **7.30** Rodzina (nie od) święta **8.00** Serwis Info **8.15** Chłopi (7): Bór **9.15** Ranczo (106): Bardzo krótkie kariery **10.10** Komisarz Alex (291): Dziewczyna bez imienia **11.05** Ojciec Mateusz (231): Dobry mąż **12.00** Serwis Info **12.10** Agrobiznes **12.40** Magazyn rolniczy **12.55** Włochy – ostatnie dzikie zakątki (6): Śródziemnomorski step **14.00** Splątane losy (21)

15.00 Serwis Info – magazyn
15.10 Pogoda Info
15.25 Gra słów. Krzyżówka
16.00 Dziedzictwo (999)
17.00 Teleexpress
17.25 Jaka to melodia?
18.05 Reporterzy – magazyn
18.25 Akacjowa 38 (932)
19.30 19.30
19.55 Pytanie dnia
20.30 07 zgłoś się (11) – serial krym. Polska 1981
21.45 Czarne złoto – film przyg. ★★★ Fr./Katar/Tunezja/Wł. 2011
Reż. Jean-Jacques Annaud, wyk. Tahar Rahim, Antonio Banderas, Mark Strong, Freida Pinto
Emir Nesib i sułtan Amar zobowiązują się do zrzeczenia się wzajemnych roszczeń wobec „żółtego pasa" – ziemi leżącej między królestwami. Pakt zostaje zerwany, gdy Amerykanie odkrywają tam złoża ropy naftowej.
0.00 Pokolenie – dramat ★★★★ obyczajowy Polska 1954
Reż. Andrzej Wajda
1.40 Bat 21 – dramat wojenny ★★★ USA 1988
3.25 Wykrywacz kłamstw

TVP 2

5.30 M jak miłość (1814) **6.25** Pożyteczni.pl **6.55** Barwy szczęścia (3374) **7.30** Pytanie na śniadanie – program informacyjno-publicystyczny **11.30** Rodzinka.pl (69, 70): Słowa, słowa, słowa / Bratnia dusza **12.35** Koło fortuny – teleturniej **13.15** Panna młoda (168) – serial obyczajowy Turcja 2024 **14.05** Va banque – teleturniej **14.35** Na sygnale (896): Sprawy życia, śmierci i głupoty

15.05 La Promesa – pałac tajemnic (453)
16.00 Koło fortuny – teleturniej
16.35 Familiada – teleturniej
17.20 Panna młoda (169)
18.15 Va banque – teleturniej
18.50 Jeden z dziesięciu
19.25 Barwy szczęścia (3374) (odcinek powtórkowy)
20.05 Omnibus – szybcy i mądrzy – teleturniej
20.55 Postaw na milion
21.50 Na sygnale (895, 896): Głowa rodziny / Sprawy życia, śmierci i głupoty
22.55 Ku'damm 59 (6) – serial obycz. Niemcy 2018
23.50 Pitbull (21) – serial sens. Polska 2008
0.50 Karol, władca Hiszpanii (20) – serial hist. Hiszpania 2015
Pizarro przysyła z Peru ogromne dostawy złota. Pozwala to Karolowi zorganizować morską wyprawę wojenną. Henryk VIII staje na czele kościoła w Anglii. Barbarossa reprezentujący Sulejmana zdobywa Tunis.
1.45 W cieniu śmierci (3)
2.40 Mistrzynie – film dokumentalny Polska 2025

Polsat

5.25 Telezakupy TV Okazje **6.00** Nowy dzień – program inform.-publicystyczny **9.15** Malanowski i Partnerzy (382, 383): Obcy w domu / Terror na osiedlu **10.20** Trudne sprawy (956): Była kochanka chce zemsty **11.20** Gliniarze (919, 920): Myjnia / Zostaje w rodzinie **13.25** Dlaczego ja? (1548, 1549): Utalentowana dziewczyna / Nie wybaczę – serial fabularno-dokumentalny Polska 2026

15.30 Wydarzenia
15.50 Pogoda
15.55 Milionerzy – teleturniej
16.35 Gliniarze (1117, 1118): Niezaakceptowany: Narkotaxi – serial fabul.-dokum.
18.50 Wydarzenia
19.15 Gość „Wydarzeń"
19.55 Jeszcze większe dzieci ★★ – komedia USA 2013
Reż. Dennis Dugan, wyk. Adam Sandler, Chris Rock, David Spade
Lenny po latach postanawia wrócić w rodzinne strony, bo tęskni za kolegami z młodości. Początkowy entuzjazm ustępuje miejsca przerażeniu. Lenny nie spodziewa się, że jego koledzy są aż tak szaleni.
22.05 50 pierwszych randek ★★★ – komedia rom. USA 2004
Reż. Peter Segal, wyk. Adam Sandler, Drew Barrymore, Rob Schneider
0.15 Jutro będzie futro ★★★ – komedia USA 2010
Reż. Steve Pink, wyk. John Cusack, Clark Duke, Craig Robinson
2.30 Nasz nowy dom
4.55 Disco gramy!

TVN

5.40 Uwaga! – magazyn **5.55** Ukryta prawda (1727) **6.50** Kuchenne rewolucje: Chorzów – bistro „Ą" – reality show **7.45** Dzień dobry wakacje – program inform.-publicystyczny **11.20** Doradca smaku (3): Panierowane sznycle z indyka z ryżem z kalafiora **11.25** Kuchenne rewolucje: „Calabria", Olsztyn **12.35** Ukryta prawda (1523-1524, 1748) – serial fabularno-dokumentalny Polska 2023

15.45 Detektywi (137)
16.50 Szpital św. Anny (88)
17.55 Młode gliny (46) – serial krym. Polska 2026
19.00 Fakty
19.55 Uwaga! – magazyn
20.15 Na Wspólnej (4262) – serial Polska 2026
20.50 Kogel-mogel ★★★ – komedia Polska 1988
Reż. Roman Załuski, wyk. Grażyna Błęcka-Kolska, Ewa Kasprzyk, Zdzisław Wardejn, Katarzyna Łaniewska
Po egzaminach wstępnych na studia Katarzyna wraca do rodzinnej wsi. Czeka ją niespodzianka, bo rodzina bez jej wiedzy rozpoczęła przygotowania do zaręczyn z bogatym sąsiadem.
23.05 Szukając sprawiedliwości ★★★ – film sensac. USA 1991
Reż. John Flynn, wyk. Steven Seagal, William Forsythe, Jerry Orbach
0.55 Kuchenne rewolucje
2.00 Uwaga! – magazyn
2.15 Wallander (9): Anioł śmierci – serial krym.
4.10 Detektywi (136): Stracone lata – serial fabul.-dokum.

TVN 7

6.50 Szkoła (367, 368) **8.45** Ukryta prawda (1361, 1491, 1492) **11.50** W-11 Wydział Śledczy (1168-1170) **13.55** Kryminalni (2) **15.00** Szpital (828, 829) **17.00** Sędzia Anna Maria Wesołowska (529) **18.00** SOS. Ekipy w akcji (41) **19.00** Ukryta prawda (1552) **20.00** ★★★ Reminiscencja – thriller USA 2021, reż. Lisa Joy, wyk. Hugh Jackman **22.35** ★★★ Nad życie – film obyczaj. Polska 2012, reż. Anna Plutecka-Mesjasz, wyk. Olga Bołądź **0.35** ★★★ W krzywym zwierciadle: Europejskie wakacje – komedia USA 1985 **2.30** Żyjąc z potworem (16)

TV 4

6.00 Strażnik Teksasu (5, 6) **7.55** Bogaty dom – biedny dom (110) **8.55** Policjantki i policjanci (556, 557) **10.55** Na ratunek 112 (1154, 1155) **11.55** Dlaczego ja? (803, 804) **13.55** Trudne sprawy (927-829) **16.55** Policjantki i policjanci (1422) **18.00** Łowcy skarbów. Kto da więcej (540) **19.00** Policjantki i policjanci (1423) **20.00** Uroczysko (241, 242) **21.00** Sprawiedliwi. Trójmiasto (147) **22.00** Sprawiedliwi – wydział kryminalny (1030) **23.00** ★★★★★ Leon zawodowiec – dramat krym. Francja/USA 1994, reż. Luc Besson **1.25** Love Island. Wyspa miłości (52)

TVP Kultura

9.00 Rodzina Leśniewskich (6, 7) **10.10** ★★★ Dekalog (9) – dram. Polska 1990 **11.20** ★★★ Lucyna – film obycz. Polska 1986 **12.50** Giganci sztuki **14.05** Noce i dnie (12) **15.15** ★★★★ Jasminum – kom. Polska 2006 **17.15** Dziewczyna i chłopak (1) **18.15** Muzeum polskiej piosenki **18.30** Informacje kulturalne **18.55** Rawhide (28) **20.00** Powrót Sherlocka Holmesa (11) **21.05** ★★★ Czerwone maki – dram. Polska 2024 **23.20** Informacje kulturalne **23.50** ★★★★ Turysta – komedia Norw./Wł./Fr. 2014

TV Trwam

10.00 Audiencja Generalna Ojca Św. Leona XIV z Watykanu **11.00** Muzyczne chwile **11.10** Mateczniki polskości **11.25** Jestem mamą **12.20** Stan wojenny w Polsce – znaczenie i konsekwencje **13.00** Polonia **13.30** Msza święta z Jasnej Góry **14.30** Razem możemy wszystko **15.00** Wielkopolanie nad Wisłą **16.10** Na zdrowie **16.30** Rozmowy o edukacji **17.00** Po stronie prawdy **18.15** Rozmowy niedokończone **19.30** Bóg z nami **19.45** Modlitwa z telefonicznym udziałem dzieci **20.00** Informacje **20.20** Różaniec

TVP Sport

9.25 (L) Sporty wodne: Mistrzostwa Europy w Paryżu i Saint-Denis **11.30** (L) Lekkoatletyka: ME w Birmingham **14.25** Rajdowe Samochodowe MP – Rajd Polski **15.00** Puchar Polski Strongman w Łukowie **16.00** Pełnosprawni **16.30** Lekkoatletyka: MŚ do lat 20 w Eugene **18.25** (L) Sporty wodne: Mistrzostwa Europy w Paryżu i Saint-Denis **20.35** Studio **20.45** (L) Lekkoatletyka: ME w Birmingham **23.15** Sportowy wieczór **23.45** Sporty wodne: ME w Paryżu i Saint-Denis **1.10** Boks: Aaron McKenna – Etinosa Oliha

TV Puls

6.00 Policjanci z Miami (5, 6) **8.00** Kobra – oddział specjalny (2, 4) **10.00** Zaklinaczka duchów (67) **11.00** Kotka (6) **12.00** Nie igraj z aniołem (137) **13.00** Wspaniałe stulecie (71) **14.00** Kurierzy (56) **15.00** Lombard. Życie pod zastaw (584, 585) **17.00** Kurierzy (57) **18.00** Lombard. Życie pod zastaw (994, 995) **20.00** ★★★★ Apocalypto – film przygod. USA/Meksyk/W. Bryt. 2006 **22.35** ★★★ Immortals. Bogowie i herosi – film przygod. USA 2011 **0.55** ★★ Nowe imperium – dramat Wł./Hiszp. 2006

★★★★★ koniecznie ★★★★ zdecydowanie tak ★★★ możesz ★★ nie musisz ★ zdecydowanie nie (L) na żywo

DVB T stacje dostępne w naziemnej telewizji cyfrowej

CZWARTEK 13 Sierpnia

TVP 1

7.00 Msza święta na Jasnej Górze **7.30** Pełnia wiary **8.00** Serwis Info **8.15** Chłopi (8): Gospodynie **9.15** Ranczo (107): W szponach zdrowia **10.10** Komisarz Alex (292): Sukcesja **11.05** Ojciec Mateusz (232): 15:10 do Skarżyska **12.00** Serwis Info **12.10** Agrobiznes **12.40** Magazyn rolniczy **12.55** Przybysze wśród zwierząt – film dokumentalny Niemcy 2024 **14.00** Splątane losy (22)

15.00 Serwis Info – magazyn
15.10 Pogoda Info
15.25 Gra słów. Krzyżówka
16.00 Dziedzictwo (1000)
17.00 Teleexpress
17.25 Jaka to melodia?
18.05 Reporterzy – magazyn
18.25 Akacjowa 38 (933)
19.30 19.30
19.55 Pytanie dnia
20.30 Ojciec Mateusz (446): Szwalnia numer pięć – serial krym. Polska 2026
Do zakładów odzieżowych przybywa zagraniczny inwestor, który wbrew obietnicom zamyka firmę i dokonuje grupowych zwolnień. Następnego dnia zostaje znaleziony martwy w hotelowym pokoju.
21.25 Sprawa dla reportera
22.25 Siłaczka – film dokument. Polska 2024
23.30 Szabla od komendanta ★★★★ – komedia Polska 1996
Reż. Jan Jakub Kolski
1.25 Pokolenie – dramat ★★★★ obyczaj. Polska 1954
2.55 Tajemnice królewskiej posiadłości: Clarence House – serial dok. W. Bryt.
3.40 Wykrywacz kłamstw

TVP 2

5.30 M jak miłość (1815) **6.25** Operacja zdrowie: Genetyka **6.55** Barwy szczęścia (3375) **7.30** Pytanie na śniadanie – program informacyjno-publicystyczny **11.30** Rodzinka.pl (71, 72): 24 godziny / Koło fortuny **13.15** Panna młoda (169) – serial obyczajowy Turcja 2024 **14.05** Va banque – teleturniej **14.35** Na sygnale (897): Góra na ziarnku grochu

15.05 La Promesa – pałac tajemnic (454)
16.00 Koło fortuny – teleturniej
16.35 Familiada – teleturniej
17.20 Panna młoda (170)
18.15 Va banque – teleturniej
18.50 Jeden z dziesięciu
19.25 Barwy szczęścia (3375) (odcinek powtórkowy)
20.05 63. KFPP w Opolu: Premiery
20.55 Kocham Cię, Polsko!
22.30 Czas honoru. Powstanie (5-opis, 6): Modlitwa o życie / Dziewczyna z tulipanami – serial woj. Polska 2014
Rainer jest załamany sytuacją w mieście. Pabst informuje go, że do Warszawy przyjeżdżają jeszcze gorsi degeneraci niż von Hackel, Brygada Dirlewangera i RONA – Rosyjska Wyzwoleńcza Armia Narodowa.
0.15 Pitbull (22) – serial sensacyjny Polska 2008
1.15 Ostatnia akcja – komedia ★★★ sensacyjna Polska 2009
Reż. Michał Rogalski, wyk. Jan Machulski, Marian Kociniak, Barbara Krafftówna
2.50 Tak to się robi w Marsylii (1, 2): Transfer / Kodeks – serial krym. Francja 2024

Polsat

5.40 Telezakupy TV Okazje **6.00** Nowy dzień – program inf.-publicystyczny **9.15** Malanowski i Partnerzy (384, 385): W pułapce uczuć / Pogrzebana miłość **10.20** Trudne sprawy (957): Nie ma tego złego **11.20** Gliniarze (921, 922): Kwestia honoru / Klawisz **13.25** Dlaczego ja? (1550, 1551): Dosięgnąć sprawiedliwości / Dziwna sytuacja – serial fabularno-dokumentalny Polska 2026

15.30 Wydarzenia
15.50 Pogoda
15.55 Milionerzy – teleturniej
16.35 Gliniarze (1119, 1120) – serial fabularno-dokumentalny Polska 2025
18.50 Wydarzenia
19.15 Gość „Wydarzeń"
19.55 Miłość na nowo ★★★ – komediodr. USA 2023
Reż. Jim Strouse, wyk. Priyanka Chopra, Sam Heughan, Céline Dion
By poradzić sobie z utratą narzeczonego, Mira wysyła serię romantycznych SMS-ów na jego stary numer telefonu. Nie wie, że numer został przypisany nowemu właścicielowi. Ten postanawia ją poznać.
22.10 Miasto aniołów – dramat ★★★ obyczaj. USA/Niemcy 1998
Reż. Brad Silberling, wyk. Nicolas Cage, Meg Ryan, Dennis Franz
0.45 John Tucker musi odejść ★★★ – komedia romantyczna USA/Kanada 2006
Reż. Betty Thomas, wyk. Jesse Metcalfe, Brittany Snow, Ashanti
2.35 Nasz nowy dom

TVN

5.05 Zamieszkać na plaży (1) **5.40** Uwaga! **5.55** Ukryta prawda (1728) **6.50** Kuchenne rewolucje: Elbląg, Restauracja „Czwórka" **7.45** Dzień dobry wakacje – program informacyjno-publicystyczny **11.20** Doradca smaku (1): Harira – marokańska zupa z ciecierzycy z wołowiną **11.25** Kuchenne rewolucje: Restauracja „Polski Nie-Rząd", Sosnowiec **12.35** Ukryta prawda (1525-1526, 1584)

15.45 Detektywi (138)
16.50 Szpital św. Anny (89) – serial obycz. Polska 2026
17.55 Młode gliny (47) – serial krym. Polska 2026
19.00 Fakty
19.55 Uwaga! – magazyn
20.15 Na Wspólnej (4263) – serial Polska 2026
20.50 Kuchenne rewolucje: Jelenia Góra, śniadaniownia „Pod Batutą",
22.00 Duchy moich byłych ★★★ – komedia rom. USA 2009
Reż. Mark Waters, wyk. Matthew McConaughey, Jennifer Garner, Michael Douglas
Connor bierze udział w ślubie brata. Podczas uroczystości nawiedzają go duchy byłych dziewczyn. Przewodniczką po świecie narzeczonych jest jego pierwsza miłość, Jenny.
0.00 Grunt to rodzinka ★★★ – komedia Francja 2004
Reż. Alain Berbérian
2.00 Weź mnie za rękę ★★★ – dram. obycz. Austral. 2024
4.10 Uwaga! – magazyn
4.25 Kwatery Hitlera: Zamek Książ – serial dok. Polska

TVN 7

6.50 Szkoła (371, 372) **8.45** Ukryta prawda (1362, 1493, 1494) **11.50** W-11 Wydział Śledczy (1171-1173) **13.55** Kryminalni (3) **15.00** Szpital (830, 831) **17.00** Sędzia Anna Maria Wesołowska (530) **18.00** SOS. Ekipy w akcji (42) **19.00** Ukryta prawda (1553) **20.00** ★★★★ Gliniarz z Beverly Hills – kom. USA 1984, reż. Martin Brest, wyk. Eddie Murphy **22.20** ★★★★ Sherlock Holmes: Gra cieni – film sens. W. Bryt./USA 2011, reż. Guy Ritchie, wyk. Robert Downey Jr. **0.55** ★★★ Constantine – horror USA/Niemcy/Kan./W. Bryt. 2005 **3.25** Zgłoś remont (10)

TV 4

6.00 Strażnik Teksasu (7, 8) **7.55** Bogaty dom – biedny dom (111) **8.55** Policjantki i policjanci (558, 559) **10.55** Na ratunek 112 (1156, 1157) **11.55** Dlaczego ja? (805, 806) **13.55** Trudne sprawy (830-832) **16.55** Policjantki i policjanci (1423) **18.00** Łowcy skarbów. Kto da więcej (541) **19.00** Policjantki i policjanci (1424) **20.00** Uroczysko (243, 244) **21.05** Sprawiedliwi. Trójmiasto (148) **22.05** Sprawiedliwi – wydział kryminalny (1031) **23.10** ★★★ Depresja kilera – komedia kryminalna Francja/Belgia 2023 **1.20** Love Island. Wyspa miłości (53)

TVP Kultura

10.00 ★★★★ Jasminum – kom. Polska 2006 **12.00** Reżyserzy **13.00** ★★★★ Jules i Jim – dram. Fr. 1962 **14.55** Barbara i Jan (1, 2) **16.10** ★★★ Dom moich synów – dram. Polska 1975 **17.20** Dziewczyna i chłopak (2) **18.15** Dzień, w którym umarła gwiazda rocka **18.55** Rawhide (30) **20.00** ★★★★ Stan i Ollie – film biogr. W. Bryt./Kan./USA 2018 **21.45** Blur kontra Oasis, wojna o britpop **22.55** ★★★ Czerwone maki – dramat Polska 2024 **1.10** ★★★ Anna i wilki – dram. obycz. Hiszpania 1973

TV Trwam

10.15 Rozmowy niedokończone **11.25** Myśląc Ojczyzna **11.35** Przyroda i ludzie **12.03** Informacje **12.20** Wykłady naukowe **13.00** Wypłyń na głębię **13.30** Msza święta z Jasnej Góry **14.30** Zapiski ze świętości Prymasa Tysiąclecia **15.00** Po stronie prawdy **16.10** Z wędką nad wodę w Polsce i świat **16.35** Sól Ziemi **17.15** Muzyczne chwile **17.30** Odpowiedzialni za Kościół **18.15** Rozmowy niedokończone **19.25** Rodzinny Ogród Zoologiczny „Królestwo Stworzenia" **20.20** Różaniec **21.00** Apel Jasnogórski

TVP Sport

6.05 Sporty wodne: ME w Paryżu i Saint-Denis **7.30** Lekkoatletyka: ME w Birmingham **9.25** (L) Sporty wodne: ME w Paryżu i Saint-Denis **11.30** (L) Lekkoatletyka: ME w Birmingham **15.00** Podsumowanie Letniego GP: Konkursy w Wiśle **16.15** Retransmisja sportowa **18.25** (L) Sporty wodne: Mistrzostwa Europy w Paryżu i Saint-Denis **20.05** Studio **20.15** (L) Lekkoatletyka: Mistrzostwa Europy w Birmingham **23.15** Sportowy wieczór **23.45** Retransmisja sportowa **1.55** Boks: Óscar Valdez – Ricky Medina

TV Puls

6.00 Policjanci z Miami (6, 7) **8.00** Kobra – oddział specjalny (4, 5) **10.00** Zaklinaczka duchów (68) **11.00** Kotka (7) **12.00** Nie igraj z aniołem (138) **13.00** Wspaniałe stulecie (72) **14.00** Kurierzy (57) **15.00** Lombard. Życie pod zastaw (586, 587) **17.00** Kurierzy (58) **18.00** Lombard. Życie pod zastaw (995, 996) **20.00** ★★ Leo: Ogrodnik zawodowiec – kom. sens. Fr. 2025 **22.10** ★★ Uliczny wojownik – film sens. Jap./USA 1994 **0.05** ★★★ Kobiety mafii – film sens. Polska 2018 **2.55** Dzielnica strachu (453)

★★★★★ koniecznie ★★★★ zdecydowanie tak ★★★ możesz ★★ nie musisz ★ zdecydowanie nie (L) na żywo

DVB T stacje dostępne w naziemnej telewizji cyfrowej

REG

eprasa.pl e6b8c1c013

Twoje ogłoszenie ukaże się na tym terenie



»Punkty ogłoszeń blisko Ciebie

POWIAT ŁUKOWSKI

Łuków

- Redakcja ul. Kwiatkowskiego 5
- Ubezpieczenia Jakar, Iwona Zaniewicz, ul. Staropijarska 2A
- Serwis komputerowy, os. Unitów Podlaskich 17 (piwnica sklepu Stokrotka)
- Ubezpieczenia Marek Małkiński, al. Tadeusza Kościuszki 29 A
- Punkt Kurierski PAKERSI ul. Browarna 35/1, Łuków

Wojcieszków

- Sklep Wielobranżowy i Kwiaty Iwona Burdach, Pl. Próchniewicza 5

Trzebieszów

- Sklep Agrotop Jerzy Płudowski, Trzebieszów Drugi 45

Serokomla

- Części Samochodowe Sławomir Sobiecki ul. Kleeberga 37

POWIAT RADZYŃSKI

Radzyń:

- Redakcja Plac Wolności 11
- Ubezpieczenia Krzysztof Hryciuk, ul. Dąbrowskiego 15
- Brylancik ul. Ostrowiecka 20
- Ubezpieczenia Pogoda ul. Ostrowiecka 17

Wohyń

- Kwiaciarnia Barbara Podgajna ul. Średnia 28

POWIAT PARCZEWSKI

Parczew

- Ubezpieczenia i Nieruchomości Edward Ochnik, ul. Nowa 8
- PH Ola Anna Abramiuk ul. Kolejowa 1

Milanów

- Lewiatan ul. Szkolna 20

Sosnowica

- Groszek Jarosław Mazurek ul. Wojska Polskiego 87

POWIAT LUBARTOWSKI

Lubartów

- Redakcja ul. Ks. Szulca 1
- Lombrard Karat ul. Lubelska 33

Kamionka

- Sklep Karolina ul. Lubartowska 12

Ostrów Lubelski

- Witex Witold Barszcz ul. Żabia 2

Ostrówek

- Sklep Korona, Ostrówk Kolonia 12

Kock

- Ubezpieczenia Tomasz Przeworski, ul. Piłsudskiego 17 (obok Stokrotki)
- Ubezpieczenia Tomasz Przeworski, ul. Kleeberga 10 (obok Biedronki)

Jeziorzany

- Dom Handlowy Anna Blicharz ul. Rynek 24

Michów

- Komis Bogusława Staniak ul. Rynek I 21

POWIAT ŁĘCZYŃSKI

ŁĘCZNA

- BIURO UBEZPIECZEŃ - ZOFIA OSAK, ul. Targowa 14

Cyców

- Ubezpieczenia Kamila Bednaruk-Sadlak, ul.Chełmska

POWIAT BIALSKI

Biała Podl.

- Punkt Opłat Mariusz Maksymiuk ul. Piłsudskiego 12

Międzyrzec

- Sklep papierniczo-zabawkowy Krzysztof Grzeszczyk ul. Targowa 6 (hala targowa)
- Ubezpieczenia JAKAR Tomasz Zaniewicz ul. Żelazna 4

POWIAT OPOLSKI

Opole Lubelskie

- MiR Ubezpieczenia ul. Lubelska 16/11 (obok PKO S.A.)
- RS Control Stacja Kontroli Pojazdów ul. Willowa 22 (obok mleczarni)

Poniatowa

- MiR Ubezpieczenia ul. 1 Maja 15/1 (obok policji)

POWIAT PUŁAWSKI

Kurów

- Biuro Ubezpieczeń Łukasz Piłat, ul. Głowackiego 1/18 (przy sklepie Dino)

POWIAT BIŁGORAJSKI

Biłgoraj

- "Pikul Media" Przemysław Pakuła, ul. Armii Kraków 84, 23-400 Biłgoraj

HOROSKOP

BARAN
Odkryjesz, że odważna decyzja przyniesie więcej korzyści, niż się spodziewasz. W pracy pojawi się okazja do pokazania swoich umiejętności, a w relacjach szczera rozmowa wzmocni zaufanie.

BLIŹNIĘTA
Spotkasz osoby, które zainspirują Cię do nowych działań. Tydzień sprzyja nauce, krótkim podróżom i wymianie pomysłów. W uczuciach postaw na otwartość oraz szczerość.

LEW
Zdobędziesz uznanie dzięki konsekwencji i pewności siebie. W życiu uczuciowym czeka Cię miłe zaskoczenie, a dobra organizacja pomoże zrealizować ambitne plany bez pośpiechu.

WAGA
Przyciągniesz życzliwych ludzi i ciekawe propozycje. Warto zaufać intuicji podczas podejmowania decyzji. Harmonia w relacjach przyniesie spokój i poprawi nastrój na kolejne dni.

STRZELEC
Wykorzystasz sprzyjający moment, aby rozpocząć coś nowego. Optymizm przyciągnie dobre wiadomości, a spontaniczne spotkanie może otworzyć przed Tobą interesujące możliwości.

WODNIK
Stworzysz przestrzeń na nowe pomysły i twórcze działania. Nieoczekiwany kontakt okaże się inspirujący, a elastyczne podejście ułatwi rozwiązanie spraw, które długo czekały na finał.

BYK
Zauważysz, że cierpliwość zacznie procentować. Sprawy finansowe ułożą się korzystniej, a wolny czas warto przeznaczyć na odpoczynek i spotkania z bliskimi. Dobra energia doda motywacji.

RAK
Poczujesz, że nadszedł moment na uporządkowanie ważnych spraw. Dom i rodzina staną się źródłem wsparcia, a spokojne tempo pozwoli uniknąć niepotrzebnych napięć i stresu.

PANNA
Uporządkujesz obowiązki i szybko zauważysz efekty swojej systematyczności. To dobry czas na zadbanie o zdrowie, finanse oraz relacje, które wymagają większej uwagi.

SKORPION
Przełamiesz wewnętrzne wątpliwości i odważniej spojrzysz w przyszłość. Korzystny zbieg okoliczności pomoże zakończyć ważną sprawę, a emocje stopniowo odzyskają równowagę.

KOZIOROŻEC
Osiągniesz postęp dzięki wytrwałości i rozsądnym decyzjom. Tydzień sprzyja planowaniu wydatków oraz rozmowom, które pozwolą rozwiać wcześniejsze nieporozumienia i wzmocnić współpracę.

RYBY
Odnajdziesz równowagę między obowiązkami a odpoczynkiem. Intuicja wskaże właściwy kierunek w ważnej sprawie, a serdeczny gest bliskiej osoby doda Ci pewności siebie i spokoju.

POGODA

(temperatura dzień/noc, zachmurzenie, prędkość i kierunek wiatru, ciśnienie)

WT	ŚR	CZW	PT	SOB	NIEDZ	PN
33 / 19	32 / 18	25 / 14	25 / 13	24 / 13	25 / 12	24 / 12
14 km/h	16 km/h	11 km/h	9 km/h	15 km/h	11 km/h	6 km/h
1010 hPa	1009 hPa	1015 hPa	1019 hPa	1018 hPa	1017 hPa	1016 hPa

WTOREK 4 SIERPNIA — godz. 05:01 / godz. 20:12

PONIEDZIAŁEK 10 SIERPNIA — godz. 5:07 / godz. 20:01

REG

» JAK NADAĆ OGŁOSZENIE

1 Na kuponie
Kupon należy dostarczyć do redakcji lub punktu przyjmowania ogłoszeń.

2 W punkcie nadawania ogłoszeń
Koszt jednorazowej publikacji ogłoszenia wynosi **10 zł,** w przypadku usług **15 zł.**

3 SMS
Wyślij sms na numer 79567
w treści wpisz: WL. oraz treść ogłoszenia.
Koszt smsa to 11,07 zł (z Vat)
Przykład: wl.sprzedam audi A4, 96 r., benzyna, gaz
UWAGA: używanie polskich znaków np, ą, ż, ó powoduje skrócenie liczby znaków w smsie (zależne od operatora sieci)

KUPON NA OGŁOSZENIA BEZPŁATNE

(ważny do 17 . 08. 2026 r.)

Dotyczy sprzedaży jednej rzeczy do 1000 zł lub oddania za darmo

kategoria: ..... treść: .....

.....

.....

Cena ..... miejscowość ..... tel.: .....

Warunkiem publikacji ogłoszenia jest czytelne wypełnienie wszystkich rubryk

eprasa.pl e6b8c1c013



NIERUCHOMOŚCI

SPRZEDAM DZIAŁKĘ, POLE, GOSPODARSTWO

SPRZEDAM dwie działki zalesione w Czerwonce Gozdów, ponad hektarTel. 604 445 182

SPRZEDAM grunt rolnyTel. 698 233 029

SPRZEDAM działkę rolną częściowo pod zabudowę o pow. 2,20 ha w Żabikowie Tel. 601 226 081

SPRZEDAM dwie działki. Jedna o pow. 3047m2 a druga o pow. 2876m2 lub w całości o pow. 1,35ha. W niedalekiej odległości od pałacu w Kozłówce.Tel. 784630367

SPRZEDAM działki budowlane w Lubartowie przy ul. Bursztynowej, 768 mkw x 2, cena 253 000 zł, tel. 604 240446Tel. 607 215 447

SPRZEDAM działkę o pow. 1,22 ha prostokąt ok. 66 m x 195 m. Może być pod zabudowę, ogrodnictwo, rzemiosło. Radzyń Podl. ul. Zielona , szybki dojazd ul Lubelską. C 44 zł/m2 C 535 tysTel. 662 220 861

SPRZEDAM pole+ łąki+las razem 3,21 Ostrówki tanio.Tel. 516898743

SPRZEDAM PIĘĆ DZIAŁEK budowlanych w Wólce RokickieTel. 603 348 636

SPRZEDAM DZIAŁKI budowlane Rzeczyca Tel. 506832111

LOKALE, OBIEKTY GOSPODARCZE

SPRZEDAM budynek usługowo - mieszkalny przy ul. Lubelskiej w Lubartowie, ok. 100 mkwTel. 791 737 982

SPRZEDAM halę 340 m2, 36 m długość, 9 m szerokość, 4 m wysoka z dokumentacją. Tel. 694979500 lub 694934748

SPRZEDAM DOM

SPRZEDAM małą posesję, Kownatki Tel. 509194366

DOM jednorodzinny w Michowie 110 mkw, z działka 1200 mkw, trzy pokoje z kuchnią, łazienka, W, podpiwniczony, dwa garaże-Tel. 519 320 457

SPRZEDAM DOM z budynkami gospodarczymi w Michowie, ul, Zasadnia 41, działka 0,72 haTel. 63 544 057

SPRZEDAM MIESZKANIE

SPRZEDAM kawalerkę o pow. 33m2, Lubartów, ul. Mickiewicza 8A, III piętro. Mieszkanie tylko do odświeżenia. 290 000zł. Tel. 733684705

SPRZEDAM mieszkanie w bloku w Lubartowie Tel. 698 233 029

SPRZEDAM 3pokojowe mieszkanie 63m2 na 3 piętrze, przy ul. 3 maja 51 Cena do uzgodnienia Tel. 660 108 546 Biłgoraj



MOTORYZACJA

PRZYCZEPKI

PRZYCZEPA kempingowa Adria, 4m. 6000zł. Tel. 789 244 885

AUDI

AUDI A4 b7 2015Tel. 664804442

ALUFELGI 16 5x112 DO AUDI A4B8 z ładnymi oponami zimowymi CONTINENTAL 225x55x16 4 szt. Stan bardzo dobry, cena 110 do neg. OK. ADAMOWATel. 604891618

CITROEN

SPRZEDAM CITROEN BERLINGO; BIAŁA PODLASKA; CENA 1000ZŁTel. 602571846

CITROEN C4 Picasso 2015Tel. 664804442

FIAT

SPRZEDAM FIAT 126P; BIAŁA PODLASKA; CENA 1000ZŁTel. 602571846

SPRZEDAM AUTO FIAT PANDA; CENA 1000ZŁ; BIAŁA PODLASKATel. 602571846

FORD

SPRZEDAM AUTO FORD MONDEO; CENA 1000ZŁ; BIAŁA PODLASKATel. 602571846

HYUNDAI

SPRZEDAM, HYUNDAI I40, 1,7 diesel 2013, biała perła, dach panorama z szyberdachem, kamera cofania, nawigacja, pełna elektryka. Cena 19500zł Tel. 662 993 814

ROWERY

SPRZEDAM rower młodzieżowy i rower duży. Lubartów. Tel. 507290604

MOTOCYKLE/ SKUTERY

JAWA 1962r. Wersja szwedzka militarna. Tel. 789244885

SUZUKI Intruder 800 1996r. Po serwisie, 41000 km przebiegu. Szczekarków. 10500zł. Tel. 789244885

SPRZEDAM lub zamienię motocykl Yamaha XV535 Virago. Rok produkcji-1994. Zamiana na motocykl starodawny lub o mniejszej pojemności.Tel. 604350992

VOLKSWAGEN

VW SHEAN - mini van, 1996 r., mały przebieg, z jednych rąk, poj. 2 tys., benzyna, gaz sekwencyjny, 7 osobowy, cena do uzgodnienia Tel. 604 992 320

VW SHEAN - mini van, 1996 r., mały przebieg, z jednych rąk, poj. 2 tys., benzyna, gaz sekwencyjny, 7 osobowy, cena do uzgodnienia Tel. 604 992 320

TOYOTA

SPRZEDAM AUTO TOYOTA; CENA 1000ZŁ; BIAŁA PODLASKATel. 602571846

SKODA

SKODA Romster Tel. 664804442

SPRZEDAM SKODA FABIA 2007r. 1,2 Clasic w benzynie. Serwisowana, garażowana. pierwsza właścicielka. przebieg 65000 . Stan bardzo dobry bez śladów korozji. Cena 11 700 tel 503498251Tel. 503498251

RENAULT

RENAULT TWINGO 2014r. 1,2 benzyna, przebieg 55000 km, biały, cena 14500zł Tel. 662993814

RENAULT SCENIC, 2014, benzyna. Bezwypadkowy. Kamera cofania, nawigacja. Bogate wyposażenie, Czarny. Cena 22000zł Tel. 662 993 814

SPRZEDAM Renault Megane Grandtour 1,6 benzyna, 2007 r pełna elektryka, stan bardzo dobry. MichówTel. 697190175

PEUGEOT

PEUGEOT EkspertTel. 664804442

OPEL

SPRZEDAM OPEL MERIVA; BIAŁA PODLASKA; CENA 1000ZŁTel. 602571846

NISSAN

SPRZEDAM NISSAN MICRA; BIAŁA PODLASKA; CENA 1000ZŁTel. 602571846

MITSCHUBISHI

SPRZEDAM Mitsubishi Space star 2003r 1.6 benzyna cena 4.5 tys zł do uzgodnienia Tel. 694884756

KUPIĘ

KUPIĘ przyczepę campingową lub towarową z dokumentami jak i bez. W każdym stanie i stare motocykle. Tel. 511 925 566

KAŻDE auto osobowe, dostawcze, ciężarowe, kłady, motocykle, motorowery w każdym stanie technicznym. Masz pytania dzwoń Tel. 511 925 566

KUPIĘ KAŻDY MOTOCYKL MOTOROWER WSK MZ JAWA WFM SHL IŻ NIEPR SIMSON KOMAR MOTORYNKA ITD ORAZ STARE AUTA I CZĘŚCI MASZ PYTANIA DZWOŃ Tel. 511 925 566Tel. 511 925 566

CZĘŚCI

SPRZEDAM opony do samochodu ciężarowego bieżnik budowlany, KORMORAN 315/80/22,5, głębokość bieżnika 95%, dziesięcioletnie, cena 950 zł. Łuków Tel. 600 035 040

SPRZEDAM silnik Audi B3 1.6 benzyna. Cena 900 zł. Ulan Tel. 725240651

SRZEDAM przewody pięciożyłowe z wtykami, różne długości, silnik poloneza 1500 i rożne części do poloneza, kotlinę kowalską przenośnią. Tel. 798 357 219

INNE

SPRZEDAM elektrody spawalnicze. Cena 50 zł ok. Adamowa Tel. 604 891 618

SUBARU Forester, diesel, 2016r. 42000zł - do uzgodn. Tel. 789244885

STÓŁ probierczy pomp wtryskowych Mirkosz Star 12 F sprzedam. Cena do uzgodnienia. Radzyń Podlaski Tel. 507179991

SPRZEDAM AUTO ŻUK „ROLNIK" CENA 1000ZŁ; BIAŁA PODLASKATel. 602571846

SPRZEDAM samochód Microcar 2015 r 64 000 km przebiegu, bez prawa jazdy, po wymianie rozrządu, tarczy hamulcowych, klocków, nowy akumulator. Cena 28000 zł, motor Yamaha poj. 250 stan bdb. Cena 6800 zł Tel. 508789183

MEBLE

SPRZEDAM biurko białe, stan bardzo dobry. Krzesło obrotowe szare z dodatkiem różu. Zdjęcie na telefon. Lubartów. 130zł.Tel. 516032112

SPRZEDAM stół rozkładany plus 4 miękkie krzesła. Tel. 789244885

SPRZEDAM Łóżko sypialne ze stelażem 140x200, cena 400 zł Parczew tel. 606-926-084 Tel. 606926084

SPRZEDAM biurko „ala" sekretarzyk. Tel. 789244885

SPRZEDAM stół rozkładany plus 4 miękkie krzesła. Tel. 789244885



ROLNICZE

INNE

SPAWARKA typ- SPB-315. Elektrody- symbol ER346-5mmTel. 517961403

SPRZEDAM zrzuty poroża łosia skandynawskiego. Tel. 789 244 885

KOWADŁO imadło lewarTel. 664804442

POJEMNIKI NA OWOCE miękkie 500g. 0,50 gr/szt. większe ilości do uzgodnienia. Tel. 725 218 043

KUPIĘ

KUPIĘ TALERZÓWKĘ, glebogryzarkę, kopaczkę, siewnik, agregat, ciągnik z turem, przyczepę, żmijkę do zboża Tel. 783 154 031

KUPIĘ ciągnik rolniczy Zetor do 80 KM bez tura i przedniego napęduTel. 729 917 601

PILNIE KUPIĘ każdy sprzęt ciągnik rolniczy, kombajn ziemniaczany sadzarkę sortownik, kopaczkę, glebogryzarkę talerzówkę prasę, przyczepę, wywrotkę, rozsiewacz RCW, gniotownik wialnię Tel. 512 598 054

KUPIĘ PRASĘ kostkującą, rolującą, siewnik, przyczepę, talerzówkę, glebogryzarkę,ciągnik z napędem i mały, kombajn zbożowy, ładowarka teleskopowa sprawne i uszkodzone, owijarkę do bel Tel. 503 643 162

KUPIĘ CIĄGNIK, KOMBAJN,ŁADOWARKĘ TELESKOPOWĄ, KOPARKĘ, KOPARKO - ŁADOWARKĘ, MINI ŁADOWARKĘ - MANITOU, CASE, BOBCAT, MF, MATBRO, NEW HOLLAND I INNE W KAŻDYM STANIE. Tel. 607 876 449

PŁODY ROLNE

SPRZEDAM mąkę pszenną bezglutenową i wysoko białkową, dobre do pieczenia i gotowania oraz gorczycę z domieszką gryki na poplon. SamoklęskiTel. 506196863

SPRZEDAM zboże na siew jesienny rok po CN pszenica „Provision" i „Gentleman" wys. białkowa oraz pszenżyto „Bekanto". SamoklęskiTel. 506196863

SPRZEDAM. Gorczyca, facelia, łubin, kukurydza. Tel. 725 077 442

SPRZEDAM młode ziemniaki ekologiczne i jajka wiejskie. Tel. 660723198

SPRZDAM DREWNO OPŁAOWE BUKOWE TANIO Dowóz Gratis !!Tel. 515129213

SPRZĘT

SPRZEDAM przyczepę jednoosiową do ciągnika. ŁUKÓWTel. 605286738

SPRZEDAM ciągnik C360 rok produkcji 80. Ładowacz obornika, wysięg ramienia 4,5m i rozrzutnik obornika. Cena do uzgodnienia. Gmina Niemce.Tel. 693101506

PŁUGI 4 x 40 zrywalne, agregat uprawowo siewny, owijarka do bel, kosiarka dyskowaTel. 661 899 344

SPRZEDAM siewnik nadbudowany Amazone AD-P303 Specjal 3 m wraz z broną aktywną KG 3000 Specjal z 2013 r stan jak nowy. Bliższe informacje pod nr Tel. 500486025

SPRZEDAM opryskiwacz 400L, talerzówka 18, Władymirec T25, kopaczka, rozrzutnik jednoosiowy, glebogryzarka 1,65mTel. 509832339

PRZYCZEPA rolnicza wywrotka IFA THK 5 wchodzi 7 ton pszenżyta, zarejestrowana, nowa, ; opryskiwacze ciągane i zawieszane, pługi obrotowe. Maszyny świeżo sprowadzone. Tel. 575 287 336

URSUS C330, z kabiną, zarejestrowany, ubezpieczony, cena 16 tys., okolice Parczewa, tel. 501-417-269Tel. 501417269

SPRZEDAM przetrząsacz karuzelowy, przetrząsaczo-zgrabiarkę gwiazdowa, pług 3 skibowy, agregat uprawowy kultywator+ wał kruszący, kosiarka rotacyjna, siewnik nawozowy i do zboża oraz inne drobne narzędzia. Tel. 530065300

SPRZEDAM rozrzutnik obornika dwuosiowy, silnik elektryczny 5,5 kW. Cena do uzgodnienia. BuchałowiceTel. 667500277

SPRZEDAM CIĄGNIK C360; TUR; MASZYNY ROLNICZETel. 508096193

SPRZEDAM siewnik, 20-lejkowy konny, samoróbka i siewnik do nawozów, lejek metalowy, słup obrotowy, dwuteownik14 i rury około 15cm i inny złom użytkowy. MichówTel. 669776330

SPRZEDAM przyczepę jednoosiową ciągnikową 1,5x3x0,70 burty otwierana , nowa. Glebogryzarka ogrodowa ALKO 1150Tel. 517961403

SPRZEDAM KOPACZKE KONNĄ; STAN DOBRY; FABRYCZNA; CENA 770ZŁTel. 502243030

SPRZEDAM Pług 3 skibowy Unia-Grudziąc, odkładnie śrubowe 45. Cena do negocjacji. Cyców Tel. 507 690 115

GRABIARKA 7gwiazdowa 500zł, sadzarka czeska 700 zł, kosiarka listwowa osa 700zł, opryskiwacz 300-litrowy 1200zł, brony 3-skrzydłowe 400zł. Każdy sprzęt jest sprawny. TarkawicaTel. 603486071

SPRZEDAM tur do c360, bizon rekord Z58, Przyczepa 667799205Tel. 667799205

SPRZEDAM maszynę szerokomłotną Kutnowianka stan dobry, przetrząsacz konny, przyczepa zbierająca 10/1 górny zaczep, cegłę białą pojedynczą ok. 2 tys.szt Tel. 81 857 41 49 lub 667 668 575

KUPIĘ TALERZÓWKĘ, glebogryzarkę, kopaczkę,siewnik, agregat, ciągnik z turem, przyczepę, żmijkę do zboża-Tel. 783 154 031

SPRZEDAM SPRAWNE SPRZĘTY : BIZON 56 KABINA SIECZKARNIA, BIAŁURUŚ JUMS3 6KN 1993 ROK, TALERZÓWKA 24 TALERZE, PRASA KOSTKA SIPMA, PŁUG 4 SKIBOWY, SIEWNIK POZNANIAK Z GRUBEREM. OKOLICE ŁĘCZNEJ, WOJ. LUBELSKIETel. 518494522

KUPIĘ C-330. T-25 kombajn Anna lub inne, może być do remontu i bez prawa rejestracji, przyczepę wywrotkę oraz każdy sprzęt rolniczy, rozsiewacz motyl, dobrze zapłacę gotówka od rękiTel. 576 922 246

TALERZÓWKA, rozsiewacz nawozu, kopaczka, zgrabiarka karuzelowaTel. 505 071 250

BALE ROZBIÓRKI, kultywator 2.10 I 2.70; pługi3 I 2, pająk do siana, obsypnik 3, kombajn zbożowy „SAMPO", siano i słoma w kostkach, prasa kostka, brony 3, kopaczka konna Tel. 502 243 030

SPRZEDAM PAJĄK DO SIANA, wicherek i kombajn ziemniaczany Anna Tel. 782 281 838

REG

eprasa.pl e6b8c1c013

PMN AGRO
Stępków 137, gm Dębowa Kłoda
Tel. 83 354 59 56, www.pmnagro.pl
SKUP RZEPAKU
Gęś tel. 500 088 916
Stępków tel. 783 639 042
Łyniew tel. 661 410 023





KUPIĘ WSZYSTKIE CIĄGNIKI, PRASY, ŁADOWARKI, PRZYCZEPY, KOMBAJNY, MASZYNY, CASE, DEUTZ-FAHR, RENAULT, SAME, ZETOR, URSUS, PRONAR, MTZ, T25, SIPMA, KRONE i inne także uszkodzone Tel. 665 207 084



CIĄGNIK SAM na podzespołach Lublina, silnik z motopompy + wóz, 2500 zł do uzgodnienia, dzwonić po godz. 15 Tel. 885 906 421

SPRZEDAM silnik PERKINS, betoniarka, silnik PERKINS 3 na części, łuparka hydrauliczna, obrotnica do przyczepy nowa.Tel. 607388176

360-3P, TALERZÓWKATel. 690287976

ZWIERZĘTA

ODDAM za darmo dwie suczki dwumiesięczne rasa kundelek średniTel. 781 987 175

WL. Oddam w dobre rece trzy figlarne kotki, to sa one. Moga byc w domu lub na gospodarstwo. Maja po trzy miesiace i sa nauczone robic w kuweteTel. 668 472 189

SPRZEDAM prosiaki Tel. 501 956 111

SPRZEDAM króle,kaczki-,gęsi ,ok Lubartowa Tel. 505 861 164

SPRZEDAM prosięta Tel. 730 302 666

WL Oddam za darmo dwie suczki rasy kundelek sredni czarna i brazowa ur 5maja mozliwy dowoz gratisTel. 885138505

TANIO sprzedam pszczoły warszawskie zwykłe. Powiat radzyński. Tel. 507 083 298

SPRZEDAM kury nioski 70 tygodniowe, niosące. Cena 22 zł / szt. Puławy, Łuków, Lubartów, Radzyń Podl. Parczew część zachodnia, Ryki. Możliwość dowozu Tel. 509 348 264

MEDYCZNE

SPRZEDAM wózek inwalidzki elektryczny. 3500zł. Tel. 692 896 768

HOBBY

SPRZEDAM ponton 4 osob. Aqua Marina, nowy, dł. 2.95m. Tel. 789244885

PRACA

DAM PRACĘ

STAŁA praca dla mężczyzny w rolnictwie i ogrodnictwie, zapewniamy zakwaterowanie i wyżywienie. Tel. 500204533

ZATRUDNIĘ osoby z doświadczeniem oraz pomocnika do pracy przy docieplenia ch i elewacji budynków jednorodzinnych. Więcej informacji udzielę telefonicznie Tel. 502740306

EMERYTKA lat 74 szuka spokojnej, samotnej osoby bez nałogów, niezależnej finansowo najlepiej ze wsi. Oferuję mieszkanie i wyżywienie w zamian za pomoc w okresie jesienno zimowym Tel. 887 826 493

FIRMA OGÓLNOBUDOWLANA zatrudni zbrojarzy i osoby do przyuczenia zawodu. Praca w delegacji, dojazd i zakwaterowanie zapewnione Tel. 796 999 364

USŁUGI

BUDOWA, REMONT

CYKLINOWANIE bezpyłowe,Tel. 605660777

UKŁADANIE kostki brukowejTel. 501 956 111

MALOWANIE DACHÓW Tel. 516 964 592

USŁUGI budowlane od a do z, dachy, ocieplenia poddaszy, wykończenia wnętrz, trudne przebudowy, solidnie woj . lubelskie Tel. 663 633 165

MALOWANIE dachów. Tel. 604 217 219

TRANSPORT

PRZEPROWADZKI, transport aut, maszyn i innych rzeczy Tel. 511 925 566

NIE masz czym przewieźć? Meble • AGD • Motocykle • Materiały budowlane. Transport od drzwi do drzwi Tel. 730 751 941

DOM

MATERIAŁY BUDOWLANE

SPRZEDAM trzy nowe drewniane okna 145 na 146, dwuszybowe. Cena do negocjacji. Karczmiska Tel. 692587853

SPRZEDAM OKNA I DRZWI Z DEMONTAŻU BIAŁE, DWUSZYBOWE, STAN BARDZO DOBRY WYMIARY OKNA 75X150 X2; 210X150 X6; DRZWI 90X230 X3Tel. 601988119

INNE

SPRZEDAM zrzuty poroża łosia skandynawskiego. Tel. 789 244 885

SPRZEDAM stary niemiecki zegar ścienny. Lubartów. Tel. 789 244 885

SERWIS

POMPY wodne naprawa, skup używanych Tel. 604 200 271

AGD

PRALKA automatyczna ładowana od góry. Radzyń PodlTel. 503650709

KUCHENKA mikrofalowa. Radzyń Podlaski Tel. 503650709

KUCHNIA gazowa Radzyń PodlTel. 503650709

SPRZEDAM Kuchenka gazowa 4 palniki, piekarnik, reduktor z przewodem, używana. cena 250 zł Biłgoraj Tel. 576203970

URZĄDZENIA

BUFORY ciepła 500 l z wężownicą, z dobrą izolacją, produkcji niemieckiej, 4 sztuk. Cena 1000 zł/ szt.(cena nowego 4000). Odbiór w Bychawie. Tel. 511335990

SPRZEDAM spawarkę 1 faz , krajzegę bez silnika , cena do uzgod , ok. Lubartowa Tel. 505 861 164

SPRZEDAM generator prądotwórczy YATO rok 2013 4 tys wat cena do uzgodnienia.Tel. 516898743

PRASĘ do oleju, wałek do heblarki 40 cm na 3 noże i bojler elektryczny 100 litrowy sprzedam, cena 900 złTel. 661482474

ROZMAITOŚCI

FIRMA PHU „Zieliński" Oferujemy drewno opałowe w wałkach lub łupane. TRANSPORT HDS GRATIS. Cennik: -grab 270 zł -dąb 250 zł -brzoza 240 zł -olcha 230 zł -sosna 200 zł -osika 180 zł Tel. 81 857 51 33



SPRZEDAM stare deski, belki i drewno na ściany, sufity, elewację boazeria do wystroju wnętrz. Możliwa wysyłka. Tel. 787 459 267 email: dobrodrew@wp.pl www: www.dodrodrew.pl Kontakt FB dobrodrew

R E K L A M A

CONTINENTAL Travel
Biuro Podróży
Galeria Olimp,
Al. Spółdzielczości Pracy 34/40
TEL./FAX 81 532 46 63 | WWW.CONTINENTAL-TRAVEL.PL
REG

R E K L A M A

PSYCHOTERAPIA
Małgorzata Orzechowska
Gabinet
Psychoterapii
Małgorzata Orzechowska
Psychoterapia indywidulana:
• depresja, zaburzenia lękowe, zaburzenia osobowości
• nadmierne zamartwianie się, poczucie bezsilności, brak nadziei na przyszłość, bezsenność, autoagresja, myśli samobójcze
• powtarzające się problemy w relacjach np. poczucie odrzucenia, konflikty, izolowanie się, lęk społeczny, trudność w stworzeniu stałego satysfakcjonującego związku
Terapia par:
• doświadczenie kryzysu w relacji
• częste konflikty
• zdrada
• poczucie wypalenia w związku
Łuków
ul. Rogalińskiego 8
Radzyń Podlaski
ul. Ostrowiecka 38
tel. 660 667 093
www.gabinetyterapii.pl

eprasa.pl e6b8c1c013

GROSZEK POLSKI BARTEX GOLD, OGIEŃ ULTRA, ORZECH ULTRA SUCHY 3% popiołu, BRYKIET TORFOWY I DĘBOWY RUF. DOSTAWA 3zł/km. ŁUKÓW Tel. 604 652 819

PELLET SOSNOWY, REZULT, GRANULITA, BARLINEK, GOLD ENERGY, EPSERWIS, OLCZYK I DĘBOWY EDWOOD, A1 CERTYFIKAT DOSTĘPNY OD RĘKI. DOSTAWA SAMOCHÓD Z WINDĄ 3zł/km. ŁUKÓW Tel. 604 652 819

OBRZYNKI TARTACZNE Z ŁATY I GRUBE, Cena 150 zł za metr, dostawa 2-5 paczek, 4zł/km. Czarna ziemia, piasek, żwir, żużel od 3-12t. ŁUKÓW Tel. 604 652 819

DREWNO kominkowe i opałowe rąbane suche i mokre: SOSNA, BRZOZA, DĄB, GRAB, BUK. Dostępne od ręki. Transport min. 3m, 3zł/km. ŁUKÓW Tel. 604 652 819

SPRZEDAM ŁUPARKĘ DO DRZEWA NA SILNIK; HUŚTAWKĘ OGRODOWĄTel. 731298976

SPRZEDAM suche drzewo opałoweTel. 501 956 111

SPRZEDAM pierze. Tel. 692587853

SPRZEDAM budę dla psa, impregnowana drewnochronem, ocieplana styropianem, nowa, cen 500 zł, PałecznicaTel. 517 409 939

NAJTAŃSZY OPAŁ
Brykiet torfowy ekologiczny zamiennik węgla od 1200 zł/t
Brykiet drzewny RUF od 1499 zł/t
Pellet od 1500 zł/t
DOSTĘPNY CAŁY CZAS
504 458 111
www.zradzynia.pl
W ofercie folia stretch i bale do budowy domów
Radzyń Podlaski ul. Sitkowskiego 13

PIŁA Husquarna 390 x P mało używana Cena 500 zł Brzozowica Duża Tel. 604151250

SPRZEDAM pilarko heblarkę stołową Cena 700 zł Brzozowica Duża Tel. 604151250

MATRYMONIALNE

MIŁY mężczyzna koło 60-ki pozna Panią w wieku 50-60 lat narodowość nie ma znaczenia. Powiat radzyński Tel. 696 714 447

ZAPOZNAM Panią 60 + nie do związku do spotkań dyskretnie okolice Zamościa Tel. 607386922

MAM 66 lat. Poznam samotną Panią do 68 lat. Tel. 519563237

DOCIEPLANIE BUDYNKÓW
SZYBKO • TANIO • SOLIDNIE
tel. 502 053 214

W
To jest miejsce na Twoją reklamę

STUDNIE
Mirosław Izdebski
Dąbrówka Stany 74
608 046 239 504 320 592
✓ STUDNIE WIERCONE ✓ DESZCZOWNIE
✓ POMPY CIEPŁA ✓ NAWODNIENIA

Media System
ALARMY I MONITORING
doradzamy
montujemy
serwisujemy
83 352 12 15
www.mediasystem-tdi.pl
ul. Pocztowa 4 Radzyń Poddlaski

WYWÓZ ZŁOMU
sprzętu AGD, RTV, gruzu, mebli, ubrań, sprzątanie piwnic, strychów, garaży, domów po lokatorach i zmarłych i inne
WYCINKA DRZEW
podcinanie, karczowanie, koszenie i sprzątanie działek, wywóz lub zrębkowanie gałęzi
PRACE ROZBIÓRKOWE
(stare domy, stodoły, komórki, szklarnie itp.)
MYCIE
malowanie elewacji, dachów itp.
ODŚNIEŻANIE
dachów, placów, wywóz śniegu
CAŁE WOJEWÓDZTWO
od 8 do 21
514-299-106

SZAMBA
PROSTOKĄTNE
6 m³, 8 m³, 10 m³
Z ATESTEM
Ulan Duży 64
Tel. 501 012 989
E-mail: przybysz.58@wp.pl
www.szambabetonoweulanduzy.pl

TYGODNIK LOKALNY
wspólnota

NADAJ OGŁOSZENIE
BEZ WYCHODZENIA Z DOMU



Wyślij SMS pod numer: 79567
o treści: **WL.treść ogłoszenia**
np. wl.sprzedam audi A4, 97 r., benzyna gaz
Koszt SMS-a to **11,07** zł z VAT

Szczegółowy regulamin na 24wspolnota.pl

REG

eprasa.pl e6b8c1c013

Jedna z najstarszych mieszkanek Lubelszczyzny. Czyta bez okularów. Nie wycofała się z życia towarzyskiego ani rodzinnego. Chętnie bierze udział w świętach, imieninach, grillach czy jubileuszach

Strażniczka czasów i domowego ogniska. 108 lat życia pani Leokadii

Gdy zegar wskazuje godzinę 14.10, w domu pani Leokadii panuje jeszcze względny spokój. Ale gdy wskazówka przesuwa się na 14.20, a wnuczka wracająca z pracy nie przekracza progu, atmosfera zaczyna gęstnieć.



fot. Archiwum rodzinne

Pani Leokadia z rodziną po mszy w jej intencji w dniu 108 urodzin w kościele Wniebowstąpienia Najświętszej Maryi Panny w Michowie

Sto osiem lat doświadczenia nauczyło jubilatkę jednego: słowo i czas to wartości nienaruszalne. W świecie, w którym wszystko stało się płynne i tymczasowe, pani Leokadia stoi na straży przedwojennych zasad. Zasada jest prosta – jeśli ktoś zapowiedział przyjazd, ma być. Jeśli obiecał – ma dotrzymać.

Pani Leokadia Sienkiewicz z Rudzienka (gm. Michów, w powiecie lubartowskim), choć od kilku lat, po przebytym urazie, porusza się na wózku inwalidzkim i wymaga wsparcia bliskich, jej rola w domu ani trochę nie osłabła. Funkcję strażniczki rodziny nałożyła na siebie sama – dokładnie tak, jak nakazywał etos wychowania na polskiej wsi z początku XX wieku. Wychowała własne dzieci, wnuki i prawnuki. Obecnie doczekała się już praprawnuków.

Dzieciństwo przerwane w trzeciej klasie

Jej dzieciństwo przypadło na okres dwudziestolecia międzywojennego, kiedy to wieś polska zmagała się z powszechną biedą i analfabetyzmem. Gdy Leokadia chodziła do trzeciej klasy szkoły powszechnej, ciężko zachorował jej ojciec.

Jako najstarsza z rodzeństwa nie miała wyboru. Z dnia na dzień musiała zrezygnować z edukacji i przejąć znaczną część obowiązków domowych oraz gospodarskich. Do szkolnej ławki już nigdy nie wróciła. W dwudziestoleciu międzywojennym na wsi był to los wielu dzieci, zwłaszcza najstarszych.

Tamte lata zapamiętała poprzez zapachy i małe gesty. Zapach świeżych bułek i ciasta w domu rodzinnym był świętem. Chleb i pieczywo wydzielano po kawałku, szanując każdą okruszynę. Mięso na wiejskim stole pojawiało się wyłącznie od święta – jak sama wspomina: „pół ćwiartki" na całą rodzinę. Codzienna dieta składała się z grochu, kapusty oraz zup przygotowywanych z tego, co udało się zebrać w sadzie i na miedzach. W pamięci na zawsze zapisały się smaki jabłczanki i gruszczanki - prostych zup owocowych, które w chłodniejsze dni dawały poczucie sytości. A ziemniaki

- Okraszone na pokaz - jednym skwarkiem na wierzchu - wspomina z uśmiechem, obnażając wiejską ostrożność i gospodarność tamtych lat.

REG

Wojna, utrata i dom „z jedną łyżką"

Młodość Leokadii brutalnie przecięła II wojna światowa. Okupacja niemiecka na wsi oznaczała stałe zagrożenie, kontyngenty i permanentny strach. Pamięta moment, gdy przez wieś wycofywały się zwarte kolumny niemieckich żołnierzy. Szli ulicą tak gęstym, nieprzerwanym szeregiem, że mieszkańcy musieli czekać po pół godziny, by móc przejść na drugą stronę drogi. Czasami podczas przejazdów czy przemarszów wojsk mieszkańcy ukrywali się w drewnianych chatach. Strach był tak duży, a odgłos ciężkiego sprzętu i kroków tak potężny, że – jak wspomina - cała chata chodziła.

Ale zanim to nastąpiło - w jej domu stacjonowali kolejno: żołnierze niemieccy i radzieccy.

- Jeden z nich miał harmonię. Jak przyszedł wieczór, to śpiewał i grał. Jedzenie mieli dobre, pomarańcze, czekoladę, jeden do szafy przynosił mi cukier i czekoladę. Robił to po kryjomu, żeby inni nie widzieli. Kiedyś przyszedł inny żołnierz niemiecki i wpadł do piwnicy. Wyjął pistolet i chciał nas rozstrzelać, ale ten, co u nas mieszkał, nie pozwolił - wspomina

Później przyszli Rosjanie.

- Mieszkali u nas we czterech, spali na słomie. Później przyszedł jeden i mówi, że będzie w puchowych pierzynach spał, chcieli nas wygonić z domu, żeby zająć więcej kwater. Mówię: Nie ustąpię! Ruski żołnierz mówi: Stawaj pod ścianę! Powiedziałam, że mogę stawać, mi wszystko jedno - wspomina pani Leokadia. Ostatecznie stosunki z wojakami na kwaterze unormowały się, zachowywali się poprawnie. Inni jednak dawali się ludności we znaki.

- Ganiali kobiety po polach, kradli - wspomina pani Leokadia. Potem odeszli na front.

Wojna odebrała jej pierwszego męża, który zginął w zawierusze wojennej. Niedługo potem dotknęła ją kolejna tragedia - śmierć maleńkiego dziecka. Zgodnie z panującym wówczas prawem zwyczajowym i trudnymi relacjami rodzinnymi, po śmierci męża Leokadia musiał opuścić dom rodzinny męża. Odeszła w niewiadome z córką.

Drugi ślub był pragmatyczny.

- To było takie małżeństwo trochę z rozsądku, trochę z przymusu - mówi wnuczka, Jadwiga Rączka.

W realiach powojennych spustoszonego kraju lat 40. i 50. samotna kobieta na wsi nie miała szans na samodzielne utrzymanie gospodarstwa. Zyskanie partnera życiowego było warunkiem przetrwania. Choć uczucie budowało się na bazie wspólnego trudu, ich relacja okazała się niezwykle trwała. Jak wspomina rodzina, dziadkowie stworzyli zgodne, szanujące się i wyrozumiałe małżeństwo.

Początki nowego gospodarstwa były skrajnie trudne. Do swojego pierwszego domu po drugim zamążpójściu przeprowadziła się - jak sama określa - z jedną łyżką, z jedną miską. Powojenny niedostatek wymuszał powolne dorabianie się wszystkiego od zera. Pierwszy dom stanął na terenie zalewowym. Wiosną roztopy podtapiały podwórze, a zimą zaspy śnieżne odcinały domowników od świata, uniemożliwiając wyjście z domu. Musieli podjąć decyzję o rozbiórce i przenosinach. Drugi budynek, wzniesiony na pewniejszym gruncie, okazał się przystanią na całe dziesięciolecia.

Narodziny w cieniu wiejskiej akuszerki

W nowym domu na świat przyszło dwoje dzieci. W tamtych czasach na polskiej wsi porody rzadko odbywały się w szpitalach. Opiekę nad położnicami sprawowały lokalne akuszerki.

- Jedna akuszerka to na wiele wsi była i tak chodziła od wsi do wsi i odbierała te porody – opowiada pani Leokadia.

Służba zdrowia w wiejskich rejonach Polski aż do późnych lat 50. opierała się na wiedzy i doświadczeniu takich tradycyjnych "położnych". Jednak los znów postawił przed panią Leokadią próbę najcięższego kalibru. Gdy jej młodsza córka miała zaledwie 20 lat, zmarła przy porodzie. Leokadia, sama będąc już w dojrzałym wieku, bez wahania podjęła decyzję: przejęła osamotnione niemowlę i wychowała je jak własne dziecko, dając mu ciepło, dom i poczucie bezpieczeństwa. Pani Jadwiga zwraca się do seniorki nie „babciu", a właśnie „mamo".

Pamięć, czytanie bez okularów i fenomen witalności

Dziś pani Leokadia ma 108 lat. Przeżyła odrodzenie Polski po zaborach, Wielki Kryzys gospodarczy, horror okupacji, socjalistyczną odbudowę kraju oraz transformację ustrojową. Mimo że edukację zakończyła w wieku kilku lat, na poziomie III klasy, przez całe życie pielęgnowała w sobie głód wiedzy. Do dziś jej ulubionym zajęciem jest czytanie.

Co zdumiewa lekarzy i bliskich – w wieku 108 lat czyta książki i prasę bez okularów! Interesuje się wszystkim, co dzieje się wokół - od spraw lokalnej społeczności po wydarzenia w kraju. Z powodu ubytku słuchu, który przyszedł z wiekiem, domownicy i goście muszą mówić nieco głośniej i wyraźniej. Pani Leokadia szybko jednak znalazła na to sposób - sama nauczyła się czytać z ruchu warg, dzięki czemu zachowuje pełny, płynny kontakt z otoczeniem i nie pozwala wykluczyć się z dyskusji. Nie wycofała się z życia towarzyskiego ani rodzinnego. Chętnie bierze udział w świętach, imieninach, grillach czy jubileuszach. Podczas ostatniej imprezy urodzinowej, 26 lipca w Remizie Ochotniczej Straży Pożarnej w Rudzienku - bawiła się z bliskimi do samego końca - opuściła przyjęcie jako ostatnia, dopiero o godzinie 22. Pytana o dawne czasy, potrafi odpłynąć myślami w najdalsze zakamarki pamięci, stając się nieocenionym źródłem wiedzy o życiu polskiej wsi na początku ubiegłego wieku. Choć los nie szczędził jej cierpienia, pani Leokadia nie straciła rezonu. Pozostaje najjaśniejszym punktem odniesienia dla wnuków, prawnuków i praprawnuków – żywą strażniczką tradycji, pamięci i rodzinnego ciepła.

Rada dla młodego pokolenia

Dzisiejszy świat nie przypomina tego, w którym dorastała pani Leokadia. Zapytaliśmy o radę dla dzisiejszego pokolenia. Co zrobić, by żyć tak długo i tak dobrze sobie radzić?

- Trzeba lecieć ze światem - odpowiedziała.

Emilia Czukiewska



fot. Archiwum rodzinne

Zdjęcie rodzinne Pani Leokadii (stoi w drugim szeregu) z mamą, synem, córką oraz mężem. Mama Pani Leokadii odeszła mając 98 lat



fot. Zbiory rodzinne

Cztery pokolenia ujęte na jednej fotografii: pani Leokadia, jej wnuczka - Jadwiga, z mężem Janem, prawnuk Tomasz z żoną Pauliną i praprawnuczka Zuzanna



fot. Archiwum rodzinne

23 lipca br. pani Leokadia świętująca 108 urodziny



fot. Archiwum rodzinne

Wyczekana praprawnuczka Zuzanna z rodzicami. Przyszła na świat w dzień 107 urodzin Pani Leokadii - 23 lipca 2025 roku

eprasa.pl e6b8c1c013

Wyższa Szkoła Gotowania na Gazie - spotkanie CCII

Czy Państwo w ogóle wiedzą, **co to są deruny?**

Wakacyjne włóczęgi są nieustannym źródłem także kulinarnych inspiracji. Gdziekolwiek widzę coś lokalnego, czego dotychczas nie próbowałem, często nawet nazwy nie słyszałem, natychmiast właśnie to zamawiam, kosztuję i dopytuję miejscowych kucharzy o składniki, technikę przygotowania, możliwość podpatrzenia co i jak.



Przecież nawet placki ziemniaczane potrafią zrobić inaczej. Lepiej, sprytniej, z miejscowym twistem.

Tak też było w Hannie (powiat włodawski), gdzie ugoszczeni zostaliśmy dyrunami (gdzie indziej możemy też spotkać wymowę „deruny"). Cudna, prosta, niesłychanie ciekawa rzecz. Jednocześnie na tyle oryginalna, że potrafiąca zrobić wrażenie na takim doświadczonym zjadaczu kartofli, jak ja. Zaraz po powrocie sam przećwiczyłem i już się z Państwem dzielę.

W gruncie rzeczy chodzi o **lokalną wersję placków ziemniaczanych**. Sama nazwa wywodzi się z języka ukraińskiego (choć w tej okolicy zdarza się usłyszeć jeszcze też „prostą mowę", „tutejszy") od słowa znaczącego tyle, co „trzeć". Właśnie sposób, w jaki trzemy ziemniaki, jest tu jedną z najważniejszych rzeczy. Ale po kolei.

Ziemniaki wybieramy najlepiej kategorii C, czyli te najbardziej mączyste, np. odmiany bryza. O ile przy naszych tradycyjnych plackach trzemy je w zasadzie jak popadnie, na grubych, najwyżej średnich oczkach albo zgoła puszczamy przez maszynkę, o tyle przy derunach nie może być żadnego kompromisu: **używamy najdrobniejszych oczek**. Do rozdrobnionych szybko, w ten sam sposób, wcieramy też **cebulę**. Dzięki temu nie ściemnieją. Odstawiamy miskę na 10 minut, **odlewamy nadmiar płynu**, ale zostawiamy zbierający się na dnie krochmal. Do tego jeszcze **jedno jajko i kopiasta łyżka pszennej mąki**. Ciasto musi być odrobinę gęstsze niż na zwykłe placki.

Najpopularniejsza, klasyczna wersja derunów polega na tym, że już w tym momencie byśmy się wzięli za ich smażenie i podawali z kleksem z dobrej, kwaśnej śmietany i dodatkiem np. szczypiorku czy czegoś zielonego. Nawet na Ukrainie znajdują się też tacy, co zjedliby je z cukrem albo konfiturą. Ale wersja hanneńska okazała się nieporównanie bogatsza. Otóż placki zostały **niezwykle zgrabnie nadziane mięsem.**

Prosta rzecz: do **surowej, mielonej wieprzowiny** dodać trzeba trochę soli i grubo zmielonego czarnego pieprzu.

1 kg mączystych ziemniaków
1 cebula
jajko
kopiasta łyżka mąki
sól, pieprz
200 gramów mielonej łopatki wieprzowej
olej do smażenia

Można też nieco czosnku albo ziół.

I teraz smażymy. Rozgrzewamy olej. Umieszczamy nim **średniej wielkości placki**. Nie mogą być za duże, bo chcemy je z łatwością przewracać. Na środku każdego **łyżką układamy płaską porcję farszu**. Na niej zaś, **nieco cieńszą drugą warstwę** ciasta. Robiąc to pierwszy raz, musimy starannie obserwować temperaturę oleju, żeby ani nie przylgnęło, ani się nie przypaliło. To trochę jak z naleśnikami: zawsze pierwszy do niczego... Kiedy są **złote z obu stron, zdejmujemy z patelni**, osuszamy ręcznikiem papierowym z nadmiaru tłuszczu i **odkładamy na kwadrans do ciepłego (około 100 stopni) piekarnika**, żeby na pewno mięso w środku nie było surowe.

Możemy też użyć farszu z sera albo leśnych grzybów. Podać możemy z kwaśną śmietaną, w towarzystwie jakiejś surówki.

Zbigniew Smółko

KRZYŻÓWKA

Kawa-³ek roli, poletko	Papiery urzê-dowe	Du¿a ma³pa / Model VW		Coœ, co siê zapodzia³o / Lauda z bolidu		2	Parada Boruca		Wódka z ry¿u	Lagerfeld, projektant mody / Ma³e dziecko		14	Materia³ na kapcie		Le¿¹ przy kominku	
		23			Wydoby-wa siê z krtani					By³ nim Toñko				15		
Jeleñ z Kanady		5		9			Micha³, filmowy Neron						Rzeka w Azji		Robin, banita z ³ukiem	
Samiec owcy			25	8	Lekki ob³êd / Szpic					W arku-szach		4				
				22			Wyp³y-wa z £adogi	16				Podra-sowanie auta	19	Stam-t¹d dywany		Koloro-wa na œcianie
Rejestracyjna / Pracuje w skafandrze			Lêk na scenie	G³ówny plac miasta		Dawniej o przypadku, zdarzeniu		1	Odg³os obcasów / £opata do prac ziemnych					3		
12										As atutowy bia³og³owy / Potê¿ny kij				30	28	27
Uczy kursan-tów		Dobrze jej w wodzie					W³ókno synte-tyczne	21					Bur-mistrz Moskwy		Bierny widz	
				6	Spór, k³ótnia				10		Wizeru-nek polityka	17				
Lupin, postaæ z serialu		Jad³os-pis w barze		7	26		Zwyrod-nialec	24	18				13			29
Ojciec jednej Wandy					Element wagi		11				Jesien-na choroba					20

1	2	3	4	5	6	7	8	9	10	11	12	13	14	15	16	17	18	19	20	21	22	23	24	25	26	27	28	29	30

REG

eprasa.pl e6b8c1c013