Twój powiat, Twoje sprawy - wybieraj lokalny tygodnik

SŁOWO Regionu

ISSN 1508-7603 nr 46 (1234) rok XXIV niezależny tygodnik lokalny 5 - 11 grudnia 2024 r. cena 4,00 zł (w tym 5%VAT)

Borów • Kondratowice • Przeworno • Strzelin • Wiązów • Ziębice

Niektórzy wiedzą, że przejeżdżając przez „przeszkodę” trzeba zwolnić, inni pędzą, stwarzając niebezpieczeństwo

Nikt nie chce usunąć starych szyn

Obecnie po nieczynnym szlaku Strzelin – Brzeg pozostały tylko fragmenty szyn

Samochody podskakują na drodze przy wjeździe do Strzelina od strony Wrocławia. Powód? W nawierzchni znajdują się resztki dawnych szyn kolejowych. Ani PKP, ani zarządca drogi nie poczuwają się do demontażu torów.

>>3

Nowy sekretarz gminy Przeworno o planach i wyzwaniach

Łukasz Kunderman o pierwszych wrażeniach, priorytetach i budowaniu współpracy na nowym stanowisku

>>12

Tiry jeżdżą po polnej drodze

Przez Biedrzychów tiry robią sobie skrót do innych miejscowości. Odcinek o długości 1,5 kilometra jest utwardzoną drogą polną. Pani sołtys zatrzymuje pojazdy i poucza kierowców, że złamali przepisy. Sytuacja jednak się powtarza.

>>6

Akt oskarżenia przeciwko Edycie K. trafił do sądu

Ponad rok trwało nadzorowane przez Prokuraturę Rejonową w Strzelinie dochodzenie przeciwko 35-letniej mieszkance powiatu strzelińskiego, Edycie K., która symulując chorobę nowotworową, wyłudziła ponad 227 tys. zł. Kobieta usłyszała trzydzieści zarzutów.

>>2

Rekordowa ilość przetargów

W bieżącym roku strzeliński magistrat ogłosił ponad pięćdziesiąt przetargów. To rekordowa liczba.

>>6

Uratowali łabędzia przed zjedzeniem

Wielki ptak siedział na polu niedaleko drogi i obserwował, co dzieje się wokół niego. Kiedy, zaniepokojony dość dziwnym zachowaniem łabędzia, podszedłem do niego było już wiadomo, że ptak potrzebuje pomocy.

>>12

Radni za likwidacją szkoły w Wawrzyszowie >>13

Program „Czyste Powietrze” wstrzymany >>20

eprasa.pl e816957a78

Kronika policyjna

Sporo włamań na Facebooka

Samozapłon tekstyliów na autostradzie, kradzież przyczepy samochodowej w Górcu i niebezpieczny wyciek gazu w Strzelinie spowodowany uszkodzeniem ściany – to niektóre z interwencji policjantów ze Strzelina.

POWIAT

Kradzież przesyłki kurierskiej

W poniedziałek, 25 listopada, na policję w Strzelinie zgłosił się 34-letni mężczyzna, który poinformował, że nieznany sprawca ukradł przesyłkę kurierską. Paczka miała znajdować się na terenie posesji, a termin był uzgodniony z odbiorcą. Do zdarzenia doszło na początku października. 34-latek poniósł straty w kwocie 2300 zł na szkodę firmy kurierskiej.

Samozapłon tekstyliów na autostradzie

Pożar na 180 kilometrze autostrady A4 w kierunku Wrocławia. Zapalił się samochód marki Iveco. Niestety, pomimo szybko podjętej akcji gaśniczej, spaleniu uległ cały towar (tekstylia). Jak wynika z ustaleń, przyczyną pożaru mógł być samozapłon. W wyniku zdarzenia nikt nie został ranny.

Kolizja na ul. Oławskiej

Niedaleko stacji paliw przy ulicy Oławskiej w Strzelinie doszło do kolizji. 19-letni mieszkaniec powiatu strzelińskiego, kierując samochodem marki Volkswagen Golf, nie ustąpił pierwszeństwa przejazdu i zderzył się bokiem z prawidłowo jadącym hyundaiem. Sprawcę ukarano mandatem.

Oszust złamał hasła w internecie

We wtorek, 26 listopada, do Komendy Powiatowej Policji w Strzelinie zgłosiła się 40-letnia kobieta, która zawiadomiła dyżurnego, że nieznany mężczyzna złamał jej hasła do internetowego serwisu społecznościowego. Podający się za nią oszust rozsyłał do znajomych wiadomość z prośbą o udostępnienie kodu blik w celu udzielenia pożyczki. Postępowanie prowadzi Wydział Kryminalny strzelińskiej policji.

Oszustwo na blik w celu pożyczki

Na komendę w Strzelinie zgłosiła się 59-letnia mieszkanka Gęsińca, która poinformowała, że nieznany sprawca zdobył jej hasło do portalu społecznościowego. Oszust rozsyłał do znajomych wiadomości z prośbą o udostępnienie kodu blik w celu udzielenia pożyczki. Postępowanie prowadzą kryminalni ze Strzelina.

Groźny wyciek gazu

W dniu 27 listopada komenda policji w Strzelinie została powiadomiona o uszkodzeniu rury gazowej przy ulicy Stanisława Dubois w Strzelinie. Reakcja funkcjonariuszy była natychmiastowa. Mundurowi zabezpieczyli teren i zamknęli ruch na odcinku drogi gminnej. Ewakuowali 17 osób z budynku, w którym doszło do awarii. Pracownicy pogotowia gazowego zakręcili główny zawór gazu. Jak ustalono, do uszkodzenia instalacji i wycieku gazu doszło przez uszkodzenie ściany podczas montażu przyłączy internetowych.

Kradzież przyczepy samochodowej

Na policję zgłosił się 50-letni mieszkaniec Górca, który powiadomił, że nieznany sprawca ukradł przyczepę samochodową z terenu jego posesji. Mężczyzna wycenił straty na 1500 zł. Postępowania prowadzi policja w Strzelinie.

Szukał go sąd w Oławie

W dniu 26 listopada kryminalni ze Strzelina zatrzymali w Wiązowie 39-letniego mieszkańca, który był poszukiwany listem gończym przez Sąd Rejonowy w Oławie. Mężczyzna miał odbyć karę więzienia. Zatrzymanego doprowadzono do wrocławskiego aresztu śledczego.

Przestępcy łamią kody

W środę, 27 listopada, na policję zgłosiła się 30-letnia mieszkanka Górca, która zawiadomiła że nieznany oszust uzyskał dostęp do jej konta na portalu społecznościowym. Mężczyzna podszywał się pod nią, a następnie rozesłał do znajomych wiadomości z prośbą o udostępnienie kodu blik celem udzielenia pożyczki. Kobieta wygenerowała kod, za pomocą którego sprawca pobrał z jej konta 750 złotych.

Sprawca ukradł dowód i telefon

Do Komendy Powiatowej Policji w Strzelinie zgłosił się 50-letni mężczyzna i zawiadomił, że nieznany sprawca ukradł z jego domu dowód osobisty i komórkę. Straty – 1300 zł. Postępowanie prowadzi Wydział Kryminalny policji w Strzelinie.

Kradzież danych z konta

Na policję zgłosiła się 44-letnia mieszkanka powiatu strzelińskiego, która zawiadomiła, że nieznany oszust zdobył dostęp do danych rachunku bankowego i karty bankomatowej członka jej rodziny. Złodziej dokonał kilku przelewów na kwotę ponad 2683 złotych.

Wymuszenie rozbójnicze

W dniu 30 listopada na po-

dokończenie na s.3

Akt oskarżenia przeciwko Edycie K. trafił do sądu

Ponad rok trwało nadzorowane przez Prokuraturę Rejonową w Strzelinie dochodzenie przeciwko 35-letniej mieszkance powiatu strzelińskiego, Edycie K., która symulując chorobę nowotworową, wyłudziła ponad 227 tys. zł. Kobieta usłyszała trzydzieści zarzutów.

STRZELIN

W październiku ubiegłego roku funkcjonariusze Zespołu do Walki z Przestępczością Gospodarczą Komendy Powiatowej Policji w Strzelinie otrzymali informację o podejrzeniu podrobienia dokumentu, który Edyta K. wykorzystała, zakładając zbiórkę na portalu Pomagam.pl na rzekome leczenie guza mózgu. Niezwłocznie podjęte czynności doprowadziły do zatrzymania kobiety.

– *Tak rozpoczęło się długie i żmudne dochodzenie* – przypomina asp. szt. Aleksandra Bezrąk, oficer prasowy strzelińskiej policji. – *Zgromadzony w sprawie materiał dowodowy wykazał, że kobieta, aby uwiarygodnić swoją chorobę, podrobiła dokumentację medyczną, zaświadczenia lekarskie, karty wizyt ambulatoryjnych, wyniki badań. Dzieląc się historią choroby, poszerzała grono osób szczerze chcących pomóc zwiększyć jej szansę na wyzdrowienie, a ceną tej pomocy były wpłaty znacznych kwot pieniędzy za pośrednictwem internetowego serwisu zbiórek. Ponadto, jak ustalono, internetowy serwis nie był jedynym źródłem czerpania korzyści finansowych przez oszustkę. W akcję pomocy kobiecie zaangażowała się nie tylko społeczność, ale także lokalne firmy, w tym jej pracodawca. Kobieta otrzymywała zarówno bezpośrednie przekazy, jak i środki, które wpływały na konto z serwisu zbiórek. Były to różne kwoty, od kilku złotych po kilkutysięczne wpłaty. Nie ma pewności, czy wszyscy poszkodowani się do nas zgłosili* – dodaje.

Według ustaleń policji, oszukanych przez Edytę K. zostało nie mniej niż 500 osób. Fot. KPP Strzelin

Według ustaleń policji, oszukanych zostało nie mniej niż 500 osób w całej Polsce. W okresie od marca do października 2023 roku 35-latka ze Strzelina wzbogaciła się o ponad 227 tysięcy złotych. Usłyszała trzydzieści zarzutów o czyny z artykułu 270 kodeksu karnego, tj. podrabianie dokumentów za co grozi kara od 3 miesięcy do 5 lat pozbawienia wolności; z artykułu 286 kodeksu karnego, tj. oszustwo za co grozi kara od pół roku do 8 lat pozbawienia wolności oraz z paragrafu 1 artykułu 275, tj. za przywłaszczenie dokumentu osobistego innej osoby za co grozi grzywna, kara ograniczenia wolności lub pozbawienia wolności do 2 lat. O wysokości kary zadecyduje Sąd Rejonowy w Strzelinie, gdzie został skierowany akt oskarżenia.

MZ

Przychodnia MediQ
PRYWATNA PRZYCHODNIA SPECJALISTYCZNA
Lekarze blisko Ciebie
Rejestracja
tel. 71 780 02 07
ul. Mickiewicza 5 w Strzelinie
(budynek Apteki "Magnolia")

DERMATOLOGIA - konsultacje, dermatoskopia (badanie znamion), trychologia (leczenie m.in.wypadania włosów) i medycyna estetyczna - zabiegi z wykorzystaniem lasera frakcyjnego, toksyny botulinowej oraz innych preparatów
CHIRURGIA NACZYNIOWA - konsultacje z badaniami USG Doppler przepływów żył i tętnic kończyn dolnych i górnych, tętnic szyjnych, zabiegi skleroterapii (małoinwazyjna metoda zamykania żył i pajączków)
ENDOKRYNOLOGIA - konsultacje z badaniem USG tarczycy
BADANIA USG - u dorosłych i dzieci od urodzenia - m.in. piersi, jamy brzusznej, tarczycy, węzłów chłonnych, ślinianek, jąder, prostaty, układu moczowego, USG płuc (Por.pediatryczna)
Poradnie specjalistyczne : pediatra • lekarz rodzinny • kardiolog • laryngolog • dermatolog • ginekolog-położnik • urolog • gastrolog • endokrynolog • chirurg ogólny • chirurg naczyniowy • onkolog • ortopeda • neurolog • reumatolog • psychiatra • psycholog • dietetyk
więcej informacji: www.mediq-strzelin.pl

Strzelińskie służby oddały hołd asp.szt.Mateuszowi Biernackiemu

STRZELIN

W sobotę, 30 listopada, punktualnie o godzinie 12:00 służby mundurowe ze Strzelina oddały hołd asp. szt. Mateuszowi Biernackiemu, policjantowi z Komendy Rejonowej Policji Warszawa VI, który zginął podczas wykonywania obowiązków służbowych.

Akcja odbyła się na strzelińskim rynku i była częścią ogólnopolskiego upamiętnienia organizowanego przez policjantów oraz przedstawicieli innych służb. Ten gest solidarności miał miejsce w wielu miejscach w całej Polsce. Był wyrazem szacunku dla tragicznie zmarłego funkcjonariusza, który stracił życie na służbie.

Cześć Jego pamięci.

WOC

eprasa.pl e816957a78

Uwaga! Zamknięcie ronda na 24 godziny

Mieszkańcy Strzelina oraz osoby podróżujące przez miasto muszą przygotować się na utrudnienia w ruchu drogowym. W związku z koniecznością wykonania awaryjnej naprawy kanału deszczowego w pierścieniu ronda oraz kompleksowej odbudowy nawierzchni, strzelińskie rondo zostanie wyłączone z ruchu na około 24 godziny. Prace wykona firma Elektrotim SA, odpowiedzialna za realizację zadania.

STRZELIN

Planowane zamknięcie ronda nastąpi w piątek, 6 grudnia, o godzinie 20:00 i potrwa do soboty, 7 grudnia, do godziny 20:00. W tym czasie wprowadzone zostaną objazdy ulicami: Rybną, Pocztową, Adama Mickiewicza, Kolejową, Bolka I Świdnickiego oraz Kamienną.

W szczególności przewidziano następujące objazdy:

Kierunek z Ziębic (ul. Ząbkowicka) do Brzegu (ul. Wojska Polskiego) - objazd poprowadzony przez łącznik przy PSP nr 3 w Strzelinie. Kierunek z Łagiewnik (ul. Dzierżoniowska) do Ziębic (ul. Ząbkowicka) - objazd przez łącznik: Plac 1 Maja.

Zabezpieczenie czasowej organizacji ruchu zapewni firma Elektrotim SA, która zobowiązała się do przeprowadzenia wszystkich prac w sposób minimalizujący uciążliwości dla mieszkańców i kierowców.

Prosimy o ostrożność oraz dostosowanie się do wprowadzonych zmian w organizacji ruchu.

IW

Nikt nie chce usunąć starych szyn

Samochody podskakują na drodze przy wjeździe do Strzelina od strony Wrocławia. Powód? W nawierzchni znajdują się resztki dawnych szyn kolejowych. Ani PKP, ani zarządca drogi nie poczuwają się do demontażu torów.

STRZELIN

Problem istnieje od lat. Kierowcom przeszkadza niekomfortowy przejazd. Tory przechodzące przez drogę wojewódzką nr 395 przy wyjeździe z miasta wymuszają zwalnianie prędkości.

– *Obecnie po nieczynnym szlaku Strzelin – Brzeg pozostały tylko szyny. Dawniej w tym miejscu znajdował się przejazd kolejowy. Niektórzy kierowcy wiedzą, że przejeżdżając przez „przeszkodę" trzeba zwolnić, inni pędzą, stwarzając niebezpieczeństwo* – informuje kierowca ze Strzelina.

Instruktorzy jazdy chętnie tłumaczą, jak bezpiecznie przejechać rogatki. Gorzej w przypadku, jeśli przejazd jest nieczynny, a tory w jezdni stwarzają zagrożenie.

– *Każdy kierowca zobowiązany jest prowadzić auto z taką prędkością, aby mógł bezpiecznie się zatrzymać. Jednak przepisy nie wyjaśniają, jak bezpiecznie pokonać dziury w ulicy lub inne przeszkody* – mówi Sylwester Marciszyn, instruktor nauki jazdy.

Tory są własnością PKP Polskie Linie Kolejowe SA. Wysłaliśmy list z zapytaniem o możliwość usunięcia szyn. Chcąc dokładnie wytłumaczyć lokalizację, wysłaliśmy także zdjęcia tego miejsca. Niestety, likwidacja szyn okazała się niemożliwa.

Samochody podskakują na jezdni przy wjeździe do Strzelina od strony Wrocławia

Problem istnieje wiele lat i stwarza zagrożenie

– *Linia kolejowa nr 304 Brzeg – Strzelin jest czynna na odcinku od kilometra 147 do km 7 i umożliwia obsługę bocznicy dla firmy Monex. W najbliższym czasie nie planuje się jednak wznowienia połączeń pasażerskich na trasie Brzeg – Strzelin* – informuje Marta Pabiańska.

Problem w tym, że w Strzelinie nie ma śladu po dawnym szlaku, ani czynnych bocznic. Wysyłamy więc kolejne pytania do PKP PLK. Biuro rzecznika wysłało nam odpowiedź, że odcinek ten należy do zarządcy drogi, czyli Dolnośląskiej Służby Dróg i Kolei (DSDiK) we Wrocławiu. W DSDiK zapytaliśmy więc o możliwość usunięcia torów. W odpowiedzi usłyszeliśmy, że dawny przejazd nie jest częścią linii kolejowej w zarządzie DSDiK. Problem więc pozostaje, bo z nieznanych powodów służby nie wykazują woli usunięcia przeszkody stwarzającej zagrożenie na drodze.

Jacek Bomersbach

Obecnie po nieczynnym szlaku Strzelin – Brzeg pozostały tylko szyny

dokończenie ze s.2

licję zgłosił się 32-letni mieszkaniec, który zawiadomił o rozboju. Dwóch mężczyzn groziło, że go zabije, jeśli nie wykona przelewu na ich konto w kwocie 1000 zł. Funkcjonariusze prowadzą śledztwo w celu ich zatrzymania.

Oszustwo na blik w Wiązowie

Na komendę w Strzelinie zgłosiła się 42-letnia mieszkanka, która złożyła zeznania, że w Wiązowie nieznany oszust podszywał się pod nią i nakłaniał do zatwierdzenia transakcji blik. W rezultacie zgłaszająca ze swojego konta bankowego zatwierdziła wypłatę gotówki, powodując straty w kwocie 2025 złotych.

Sprawca kolizji pił alkohol

Na odcinku drogi krajowej nr 39 w okolicach Brochocinka patrol drogówki zatrzymał 38-letniego mężczyznę, który kierował volkswagenem golfem, mając we krwi 0,40 promila alkoholu. Wcześniej kierowca w wyniku niedostosowania prędkości do warunków na drodze spowodował kolizję. Po wykonaniu czynności sprawcę zwolniono.

Wysoki mandat dla rowerzysty

W Pławnej funkcjonariusze Wydziału Ruchu Drogowego ze Strzelina zatrzymali 56-letniego mieszkańca, który jechał rowerem po alkoholu. Badanie alkomatem wykazało ponad 0,7 promila alkoholu we krwi. Sprawca został ukarany mandatem w wysokości 2500 złotych i po wykonaniu czynności zwolniony do domu.

BOM

Informujemy o dyżurach aptek od 05.12.2024r. do 11.12.2024r.

W pozostałych godzinach apteki pracują wg własnych godzin pracy.

DATA	05.12.24	06.12.24	07.12.24	08.12.24	09.12.24	10.12.24	11.12.24
DZIEŃ TYGODNIA	czwartek	piątek	sobota	niedziela	poniedziałek	wtorek	środa
GODZINY OTWARCIA	20:00-22:00	20:00-22:00	20:00-22:00	10:00-22:00	20:00-22:00	20:00-22:00	20:00-22:00
APTEKA	Apteka Pod Paprocią	Inter Apteka	Inter Apteka	Apteka Pod Paprocią	Apteka Kalina	Apteka Pod Paprocią	Inter Apteka

Konwój wojskowo-policyjny ze św. Mikołajem

W sobotę, 7 grudnia, drogi sołectwa Sarby zamienią się w trasę niezwykłego konwoju, który z pewnością przyciągnie uwagę mieszkańców.

SARBY

Około godziny 15:00-16:00 przez górne Sarby, Sarby i Głowaczów przejedzie konwój zabytkowych pojazdów wojskowych i policyjnych. W jego skład wejdzie około 15 maszyn, w tym niektóre o imponujących rozmiarach. W konwoju pojawi się także święty Mikołaj, który będzie rozdawał słodycze osobom wychodzącym przed swoje posesje.

Trasa przejazdu zakończy się na świetlicy wiejskiej w Sarbach. Tam dzieci otrzymają paczki świąteczne ufundowane przez Urząd Gminy w Przewornie.

Organizatorzy serdecznie zapraszają mieszkańców sołectwa do udziału w tym świątecznym wydarzeniu, które łączy tradycję z atrakcjami w niecodziennej oprawie.

WOC

eprasa.pl e816957a78

Monitoring nie chroni przed kradzieżą

Nie wszystko możemy kamerować

Chcąc poprawić bezpieczeństwo, wielu właścicieli domów i prywatne firmy montują monitoring. Kamery instalują na klatkach schodowych i elewacjach budynków. Jesteśmy obserwowani na ulicach, w sklepach i w miejscach publicznych. Czy wszystko jest legalne?

POWIAT

Kamery są dziś wszechobecne i ogólnodostępne. W porównaniu z ubiegłymi latami spadają ich ceny. Dawniej rejestrator do monitoringu kosztował 800-500 zł, obecnie 150-200 zł. Kiedyś zarządcy wspólnot mieszkaniowych instalowali atrapy kamer. Sprzedawało się ich około trzydzieści w miesiącu. Dziś zaledwie kilka. Czy wszystko wolno nagrywać?

– *Osoby prywatne i firmy, które korzystają z monitoringu, nie mogą udostępniać nagrań komukolwiek. Trzeba mieć na to zgodę osób widocznych na nagraniu. Według prawa nie możemy publikować nawet wizerunku złodzieja bez jego zgody* – opowiada pracownik firmy montującej monitoring, który chce pozostać anonimowy.

Na udostępnienie nagrań trzeba mieć zgodę sądu, policji lub prokuratury. Często zdarza się, że nagrania złodziei sklepowych wyciekają do internetu.

– *W Strzelinie doszło do zdarzenia pod sklepem. Wszystko zostało zarejestrowane. Policjant poprosił właściciela o udostępnienie nagrania. Kierownik punktu zapewnił, że przekaże nagranie, ale chce otrzymać z komendy pismo, aby w razie czego mieć podkładkę w sądzie* – dodaje instalator kamer.

Mieszkańcy, którzy na domach montują kamery nie wiedzą, że ich zasięg nie może obejmować np. okien sąsiada. Istnieje jednak możliwość wykadrowania rejestratora, aby zamazywał obraz z sąsiedniej posesji. Czy można montować kamery na balkonach? Jak najbardziej tak. Z orzecznictwa sądowego wynika, że balkon jako przestrzeń wewnętrzna jest elementem lokalu właściciela. Kluczowym jednak będzie obszar kadrowania i sposób wykorzystania nagrania.

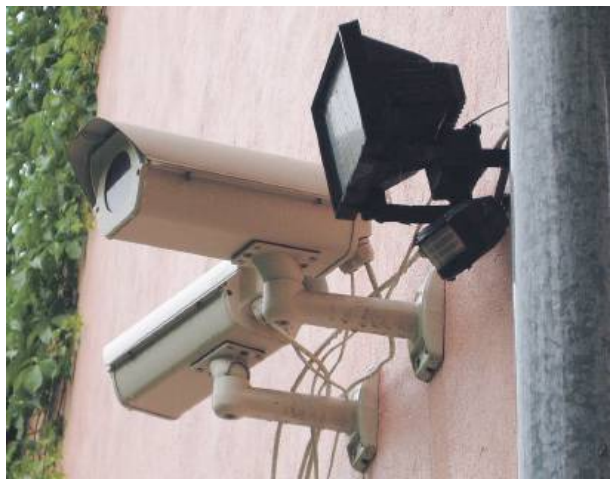

Lokatorzy, którzy na domach montują kamery nie wiedzą, że ich zasięg nie może obejmować np. okien sąsiada

Kamera nie chroni przed złodziejem

Często dochodzi do sporów, kiedy jeden z sąsiadów zauważył kamerę u drugiego i chce sprawdzić, co ten nagrywa. Według prawa nie musimy wpuszczać go do domu. Wówczas sąsiad może poprosić o interwencję straż miejską lub policję. Takie sytuacje w Polsce bardzo często się zdarzają.

– *Kamera działa prewencyjnie, ale nie chroni przed złodziejem. Wszędzie tam, gdzie są kamery musi być informacja, że teren jest monitorowany. To obowiązek RODO* – dodaje pracownik strzelińskiej firmy.

Stosowanie podglądu obrazu musi być uzasadnione. Prawnicy podkreślają, że przed montażem kamer należy zawsze sprawdzić, czy przy jego pomocy osiągnie się cel.

Co może pracodawca?

Monitoring w firmie jest możliwy tylko w określonych przypadkach. Nie można go stosować do kontroli godzin wyjść i przyjść pracowników. Nie można nagrywać ich rozmów, a jedynie obraz. Kodeks pracy mówi wyłącznie o monitoringu wizyjnym. Niedopuszczalne jest potajemne nagrywanie pracowników. Nie można nagrywać załogi z ukrycia nawet wtedy, gdy kamery zainstalowane są w korytarzach lub przed wejściem do firmy. Pracownicy muszą zostać poinformowani o monitoringu. Miejsca objęte zasięgiem kadrów należy oznaczyć.

– *Kamer nie można instalować na stołówkach, w palarniach, szatniach i pomieszczeniach, gdzie odbywają się narady pracownicze. Są jednak wyjątki, np. bezpieczeństwo firmy, ochrona mienia lub kontrola produkcji z zachowaniem tajemnicy informacji* – informuje Lucjan Tyczyński z Okręgowego Inspektoratu Pracy w Opolu.

W Strzelinie kamery straży miejskiej zamontowano na skrzyżowaniach, osiedlach, dworcu PKP i w innych miejscach. Obraz rejestruje około 30 kamer miejskich. Nie wiadomo, ile prywatnych urządzeń działa w miejscach publicznych.

Jacek Bomersbach

Biuro podawcze do twojej dyspozycji

POWIAT

Starostwo Powiatowe w Strzelinie wprowadza udogodnienia dla mieszkańców powiatu. Interesanci mogą skorzystać z biura podawczego, które zostało stworzone, aby usprawnić obsługę i zapewnić szybsze załatwianie spraw urzędowych.

Biuro podawcze znajduje się na pierwszym piętrze Starostwa Powiatowego w Strzelinie, w pokoju 110. Jego pracownicy są do dyspozycji mieszkańców i służą pomocą w załatwieniu spraw w godzinach pracy urzędu.

W biurze podawczym można złożyć dokumenty, uzyskać informację o urzędzie, zgłosić sprawy i wnioski, a także skontaktować się z odpowiednimi wydziałami.

Dzięki temu załatwienie spraw administracyjnych staje się prostsze i bardziej przystępne. W razie pytań prosimy o kontakt telefoniczny pod numerem: 71 392 48 55.

IW

Ruszyły zapisy do Klubu Seniora

W poniedziałek, 2 grudnia, rozpoczęły się zapisy do Klubu Seniora w Strzelinie na nowy rok. Potrwają one do 18 grudnia, a o przyjęciu decyduje kolejność zgłoszeń.

STRZELIN

Uczestnikiem Klubu Seniora może zostać każdy mieszkaniec gminy Strzelin w wieku powyżej 60 lat, który nie jest aktywny zawodowo i chce spędzać czas w sposób twórczy i kreatywny. Klub oferuje zajęcia kulturalne, rekreacyjne, towarzyskie, ruchowe, logiczne, a także możliwość udziału w wykładach tematycznych oraz treningach pamięci. Umożliwia również rozwijanie pasji i umiejętności.

Dokumenty rekrutacyjne należy składać osobiście w Klubie Seniora przy ulicy Ząbkowickiej 11 w Strzelinie w godzinach od 8:00 do 15:00. Formularze dostępne są w sekretariacie Gminnego Ośrodka Pomocy Społecznej w Strzelinie, w Klubie Seniora oraz na stronie internetowej GOPS-u.

Wyniki rekrutacji zostaną przekazane telefonicznie do 20 grudnia. Szczegółowe informacje można uzyskać pod numerem telefonu 71 392 05 77, wewnętrzny 60.

WOC

eprasa.pl e816957a78

Szkody po powodzi i przebudowa trudnego skrzyżowania w mieście

Rekordowa ilość przetargów

W bieżącym roku strzeliński magistrat ogłosił ponad pięćdziesiąt przetargów. To rekordowa liczba. Po powodzi, która dotknęła także nasz region, pojawiają się niespodziewane szkody. Czy awariom wodociągu uda się zapobiec?

STRZELIN

We wtorek, 26 listopada, odbyła się kolejna sesja Rady Miejskiej Strzelina. Tradycyjnie burmistrz Dorota Pawnuk przedstawiła obszerne sprawozdanie. Poinformowała radnych, że gmina Strzelin znalazła się w gronie laureatów 21. edycji prestiżowego regionalnego konkursu Dolnośląski Gryf – Nagroda Gospodarcza i otrzymała wyróżnienie w kategorii „Samorząd Przyjazny dla Biznesu". – *Kolejny raz zostaliśmy docenieni jako samorząd współpracujący z przedsiębiorstwami* – mówiła.

Szefowa gminy zdała także relację z realizowanych inwestycji. Mówiła o remoncie chodnika przy drodze powiatowej w Warkoczu. Inwestycja o wartości 60 tys. zł została w całości sfinansowana z budżetu gminy Strzelin. Burmistrz Pawnuk mówiła również o remoncie ul. Harcerskiej w Białym Kościele i wdzięczności mieszkańców oraz zakończonym remoncie filii SOK-u przy ul. Brzegowej.

Sporo miejsca poświęciła także na omówienie planowanych inwestycji. – *W tym roku osiągnęliśmy rekord jeśli chodzi o procedury przetargowe, ogłosiliśmy powyżej 50 przetargów* – zaznaczyła burmistrz Pawnuk. W ostatnich dniach rozstrzygnięto przetarg na budowę „Cyklostrady Dolnośląskiej" na dawnym nasypie kolejowym na odcinku Strzelin – Krzepice. Za prace będzie odpowiadało Przedsiębiorstwo Handlowo-Usługowe „ZURB" z Borowa. W pierwszej kolejności, jeszcze w miesiącach zimowych, planowana jest wycinka zakrzaczeń i przygotowanie terenu, aby przed okresem wakacyjnym można już było korzystać ze ścieżki rowerowej. Dotację na jej budowę pozyskano ze środków europejskich.

Burmistrz Dorota Pawnuk mówiła także o budowie kolejnych ponad 30 mieszkań z niskim czynszem przez spółkę DTBS przy ul. Okulickiego w Strzelinie. – *Czekamy na pozwolenie na budowę* – podkreśliła szefowa gminy i dodała, że najprawdopodobniej inwestycja zostanie zrealizowana do 2026 roku.

Awaria wodociągu przez powódź?

Burmistrz Dorota Pawnuk spotkała się także z zastępcą dyrektora wrocławskiego oddziału Generalnej Dyrekcji Dróg Krajowych i Autostrad. Tematem rozmów było skrzyżowanie ul. Wojska Polskiego, Staromiejskiej i Kopernika w Strzelinie. – *Generalna nie dysponuje tak dużą ilością środków, jaka była w poprzednich latach na zadania, które mają zaplanowane bądź zaprojektowane* – zauważyła szefowa gminy. – *Nie mają za bardzo pokrycia finansowego. Jeżeli byśmy wzięli na siebie ciężar finansowy i organizacyjny w konsultacji z GDDKiA opracowania koncepcji przebudowy tego skrzyżowania, to z pewnością pomogłoby to w podejmowaniu decyzji o rozpoczęciu inwestycji przez GDDKiA w tym miejscu. Będziemy analizować koszty i możliwości, żeby wystąpić z taką inicjatywą, bo potrzeba zdecydowanie jest* – zapowiedziała burmistrz Dorota Pawnuk.

Gmina Strzelin otrzymała prestiżową nagrodę – wyróżnienie w kategorii „Samorząd Przyjazny dla Biznesu". Fot. UMiG Strzelin

Szefowa gminy odniosła się także do sytuacji powodziowej sprzed kilku tygodni i możliwości zgłoszenia szkód powodziowych w programie „Odbudowa". – *Przygotowywaliśmy się i analizowaliśmy zgłoszenie szkody związanej z kanalizacją deszczową w parku miejskim, ponieważ szkód drogowych większych u nas nie ma, natomiast w ostatnich dwóch tygodniach doszło do trzech poważnych awarii na głównej magistrali, zasilającej część gminy Strzelin, tj. miejscowości Biedrzychów, Karszówek i Głęboka* – tłumaczyła burmistrz Pawnuk. – *Zastanawiając się, dlaczego w tak krótkim czasie ten wodociąg ulegał awariom, okazało się, że w tym miejscu stała woda powodziowa i to jest szkoda, która nam wychodzi jakiś czas po powodzi, ale to jest ewidentnie szkoda popowodziowa, więc też będziemy chcieli zdążyć opracować kosztorys szacunkowy i zgłosić to do programu „Odbudowa". To jest stary wodociąg żeliwny. Przynajmniej na tym odcinku, gdzie stała woda, musi zostać wymieniony, bo do tych awarii może dochodzić częściej i część gminy Strzelin przez to jest pozbawiona wody* – dodała. Jednocześnie burmistrz Dorota Pawnuk podkreśliła, że prace polegające na usunięciu awarii były bardzo niebezpieczne, ponieważ prowadzono je na głębokości 5-6 metrów i na terenie podmokłym. Na zakończenie szefowa gminy poinformowała, że trwają prace nad przyszłorocznym budżetem.

Magdalena Ziółkowska

Planują przebudowę SUW w Wiązowie

Wiązowscy radni zabezpieczyli 150 tys. zł na wykonanie dokumentacji dla przebudowy stacji uzdatniania wody w Wiązowie. Gmina będzie starać się o dofinansowanie, bo łączny koszt tej inwestycji wycenia się na około 5 mln zł.

WIĄZÓW

W piątek, 29 listopada, odbyła się kolejna sesja Rady Miasta i Gminy Wiązów. Na wstępie burmistrz Jerzy Krochmalny przedstawił sprawozdanie ze swojej działalności. Mówił m.in. o inwestycjach drogowych, w tym zakończonej już budowie chodnika przy drodze powiatowej w Gułowie. Łączna wartość zadania to 404 tys. zł. 160 tys. zł pochodziło z budżetu powiatu strzelińskiego, a pozostała kwota ze środków własnych gminy Wiązów. Burmistrz Krochmalny mówił także o modernizacji oświetlenia ulicznego, czyli wymianie opraw na ledowe. Zapowiedział, że do 10 grudnia powinna zostać podpisana umowa z wybranym wykonawcą, a zadanie ma być wykonane w ciągu 20 tygodni, tj. do ok. połowy przyszłego roku.

Szef gminy mówił także o budowie dojścia do budynków mieszkalnych byłych pracowników PGR w Wiązowie. Zadanie jest dofinansowane przez Krajowy Ośrodek Wsparcia Rolnictwa. Umowa z wykonawcą została podpisana, a prace będą zakończone jeszcze w tym roku. Burmistrz Krochmalny mówił również o modernizacji świetlicy wiejskiej w Jaworowie. Prawie 130 tys. zł z funduszu sołeckiego przeznaczono na materiały. W Księżycach planowana jest z kolei budowa boiska wielofunkcyjnego. Kilkanaście firm stanęło do przetargu – najniższa oferta opiewa na prawie 240 tys. zł, a najwyższa – ok. 541 tys. zł. Zadanie ma być wykonane do 30 czerwca przyszłego roku.

Burmistrz Jerzy Krochmalny poinformował także radnych, że złożono trzy wnioski na remonty dróg. Chodzi o drogę dojazdową do gruntów rolnych, tzw. II etap budowy „obwodnicy" Wiązowa, drogę w kierunku boiska w Jutrzynie i ul. Spacerową od ul. Strzelińskiej w kierunku ogrodów działkowych. Czy gmina otrzyma dofinansowanie? Tego jeszcze nie wiadomo.

Radni przyjęli także zmiany w budżecie, które zakładały m.in. zabezpieczenie 150 tys. zł na wykonanie dokumentacji dla przebudowy stacji uzdatniania wody w Wiązowie. O tej inwestycji mówił burmistrz Krochmalny. Podkreślił, że w miejscowościach wiejskich wszystkie SUW-y zostały już zmodernizowane. Dodał, że wcześniej zabezpieczono środki na wykonanie programu funkcjonalno-użytkowego. Inwestycja będzie kosztować około 5 mln zł. Istnieje możliwość pozyskania środków z Krajowego Planu Odbudowy. Wnioski można składać do 16 grudnia, później będą one oceniane przez pracowników Urzędu Marszałkowskiego, co będzie trwało kolejnych kilka miesięcy. Jeśli uda się pozyskać dofinansowanie, inwestycja będzie realizowana.

Na zakończenie burmistrz Krochmalny wspomniał, że wziął udział w spotkaniu z pracownikami Szkoły Podstawowej w Wawrzyszowie i rodzicami uczniów. Podczas posiedzenia radni przyjęli uchwałę w sprawie zamiaru likwidacji placówki. O dyskusji, która poprzedziła tę decyzję, piszemy w innym miejscu gazety.

Magdalena Ziółkowska

eprasa.pl e816957a78

Brakuje solidnej ścieżki rowerowej

Tiry jeżdżą po polnej drodze

Przez Biedrzychów tiry robią sobie skrót do innych miejscowości. Odcinek o długości 1,5 kilometra jest utwardzoną drogą polną. Pani sołtys zatrzymuje pojazdy i poucza kierowców, że złamali przepisy. Sytuacja jednak się powtarza.

BIEDRZYCHÓW

Biedrzychów to niewielka wieś sąsiadująca ze Strzelinem, położona przy drodze krajowej nr 39. Większość ludzi pracuje w Brzegu, Wrocławiu i Jelczu-Laskowicach. Dzięki komunikacji gminnej ludzie jeżdżą na zakupy do Strzelina.

– *Niestety, nie mamy asfaltowej ścieżki rowerowej, bo gmina musiałaby wykupić tereny rolne. W przyszłości ciąg miałby powstać przy dawnych torach kolejowych. Pierwszy etap został już poczyniony i teraz wszystko zależy od gminy* – tłumaczy Ewelina Mróz, sołtys Biedrzychowa.

Obecnie sporo osób dojeżdża rowerem, korzystając z polnej drogi utwardzonej walcem. Niestety, brakuje tzw. nawierzchni bitumicznej (asfaltu) i po silnych ulewach cyklista może mieć problem z przejechaniem.

– *To zwykła droga dojazdowa do pól. Utwardzono ją ze środków naszego funduszu sołeckiego. Istnieje problem z ciężarówkami, które robią sobie skrót. Kierowcy świadomie łamią przepisy, dlatego z nimi walczę. Zamontowano też kilka znaków drogowych informujących o zakazie* – argumentuje pani sołtys.

We wsi mieszka 190 osób i zaledwie trzynaścioro dzieci w wieku szkolnym.

Sołtys Ewelina Mróz (z lewej) z Anną Dobosz. Panie działają w kole gospodyń wiejskich

Dziewczyny z koła gospodyń robią dobrą żywność

Dawniej przez ponad 20 lat istniał sklep spożywczy. Niestety, padł parę lat temu. Większość ludzi przyzwyczaiła się już do zakupów w marketach. Dojazd autobusem do Strzelina trwa zaledwie parę minut, a koszt biletów jest niewielki. Plusem w Biedrzychowie jest z pewnością świetlica na sześćdziesiąt osób. Wyremontowano ją z funduszu sołeckiego i zawiera pełny standard gastronomiczny – zaplecze kuchenne z wyposażeniem.

– *Od sześciu lat działa koło gospodyń wiejskich. Należą do niego 22 panie. Organizujemy imprezy okolicznościowe takie jak Dzień Babci i Dziadka, Dzień Kobiet i inne. Przygotowujemy palmy wielkanocne i wieniec dożynkowy. Wyjeżdżaliśmy na wycieczki do Pragi, Drezna i wrocławskiego teatru* – wylicza Anna Dobosz, mieszkanka Biedrzychowa.

Koło ma swoje logo, którym oznacza produkty sprzedawane na imprezach charytatywnych i jarmarkach świątecznych. Do organizacji należą panie, wykonujące różne zawody – jest emerytowana nauczycielka, opiekunka w domu dziecka, księgowa i gospodyni domowa. Z roku na rok koło rozwija się coraz bardziej.

Przez Biedrzychów przechodzi zabytkowa, przedwojenna droga brukowa tzw. kocie łby. Nikt jednak nie narzeka i nie postuluje o zmianę nawierzchni. Właściciele aut i rowerzyści już się do niej przyzwyczaili.

Julian robił naczynia do masła i furmanki

Większość mieszkańców pochodzi z Kresów. Należy do nich ponad 90-letni Julian Skorupski, który osiedlił się w Biedrzychowie w 1946 roku. Mężczyzna znany jest ze swojej sumienności i prac ciesielskich, których nauczył się na Kaukazie. Fach przydał się w Biedrzychowie. Pan Julian po wojnie robił maselnice (naczynie do ręcznego robienia masła), beczki, stołki i drewniane wozy drabiniaste.

– *Nie było to proste. Koła blokowały się i ciężko było powozić. Znałem jednak kowala w Gołostowicach, który mi pomógł. To był pierwszy wóz. Drugi zrobiłem dla leśniczego z Kowalowa, a później były jeszcze trzy* – opowiadał senior w jednym z wywiadów.

Po II wojnie światowej pan Julian długo jeździł po Polsce zanim osiedlił się w Biedrzychowie. Dziś mimo niewygód sporo ludzi chwali wieś.

– *Jak się tutaj mieszka? Nie wyobrażamy sobie życia w innym miejscu. Panuje tu spokój, zawiązało się sporo fantastycznych przyjaźni* – chwali pani sołtys z Anną Dobosz. Obie należą do koła gospodyń, który jest kuźnią pomysłów.

Ciekawostką historyczną Biedrzychowa jest kościół gotycki, który powstał na początku czternastego wieku. Zlokalizowany w środku wsi. W szesnastym wieku został przejęty przez protestantów i pozostał w ich rękach aż do roku 1945. W środku znajduje się ołtarz, barokowa ambona i dziewiętnastowieczne organy.

Znak drogowy przed ścieżką, na którą wjeżdżają tiry

Jacek Bomersbach

Gminna Spółdzielnia „Samopomoc Chłopska"
w Strzelinie, ul. Ogrodowa 21

zawiadamia,

że 23 listopada 2024 r. zmarł jej wieloletni prezes,

śp. pan Jan Kozak -

zawsze gotowy, aby nieść pomoc innym.

Dziękujemy śp. Janowi za współpracę, dobre słowo, wsparcie i zrozumienie.

Zarząd, Rada Nadzorcza, Członkowie Spółdzielni i Współpracownicy

eprasa.pl e816957a78

Starają się o dofinansowanie remontu ul. Pocztowej w Przewornie

Drogowe inwestycje i ważne zmiany

– Priorytetem w tej kadencji są drogi, na to kładziemy największy nacisk – mówił wójt Jarosław Taranek podczas ostatniej sesji, zdając sprawozdanie z realizacji inwestycji. Szef gminy poinformował także radnych o zmianach na ważnych stanowiskach – Łukasz Kunderman został sekretarzem gminy, a Ewa Chlebek wróciła na stanowisko pełniącej obowiązki dyrektora przychodni.

PRZEWORNO

W czwartek, 28 listopada, odbyła się kolejna sesja Rady Gminy Przeworno. Radni podjęli uchwały w sprawie określenia wysokości stawek podatku od nieruchomości i uchwałę w sprawie określenia wysokości stawek podatku od środków transportowych. Uchwałę w sprawie ustanowienia stanowiska dokumentacyjnego „Skałka Goethego" przedstawiła Anna Psiurska z Referatu Rolnictwa, Środowiska i Planowania Przestrzennego. Jak podkreśliła, jest to jedna z form ochrony przyrody. „Skałka Goethego" to nieczynny kamieniołom kwarcytów daktylowych o długość 80 metrów, szerokości 20 metrów i wysokość 3 metrów, znajdujący się w pobliżu Krzywiny. Jego nazwa pochodzi od Johanna Wolfganga Goethego, niemieckiego poety i badacza, który jako pierwszy opisał tę nietypową skałę w swoim traktacie z 1823 roku. Uchwała została przygotowana na wniosek dolnośląskiego oddziału Państwowego Instytutu Geologicznego – Państwowego Instytutu Badawczego. Utworzenie stanowiska dokumentacyjnego ma na celu ochronę tego miejsca i zachowanie ścian dawnego wyrobiska. Radni uchwalili także roczny program współpracy gminy Przeworno z organizacjami pozarządowymi oraz podmiotami wymienionymi w art. 3 ust. 3 ustawy o działalności pożytku publicznego i o wolontariacie na rok 2025.

Następnie wójt Jarosław Taranek przedstawił sprawozdanie ze swojej działalności pomiędzy sesjami. Na wstępie powitał Łukasza Kundermana, nowego sekretarza gminy Przeworno, który w przypadku nieobecności szefa gminy, będzie pełnił funkcję zastępcy wójta. – *Liczymy na pana doświadczenie i wiedzę merytoryczną* – mówił wójt Taranek, zwracając się do sekretarza Kundermana. Dodał, że zmiana nastąpiła także na stanowisku dyrektora Ośrodka Zdrowia w Przeworno. – *Pełniącą obowiązki została dyrektor Ewa Chlebek. Do końca miesiąca ma przedstawić sprawozdanie z realizacji swoich zadań, z koncepcji, jak idzie funkcjonowanie ośrodka zdrowia* – mówił szef gminy, który zapowiedział, że sprawozdanie zostanie przedstawione radnym najprawdopodobniej już na sesji budżetowej.

Wójt Jarosław Taranek mówił także o realizowanych inwestycjach. – *Priorytetem w tej kadencji są drogi, na to kładziemy największy nacisk* – podkreślał. Jeśli chodzi o inwestycje gminne, to zakończył się już remont drogi dojazdowej do gruntów rolnych w Krzywinie z wymianą wodociągu i nawierzchni drogi. Inwestycja o łącznej wartości 505 tys. zł była współfinansowana z budżetu województwa dolnośląskiego. Szef gminy poinformował radnych, że złożono wniosek do Urzędu Marszałkowskiego o dofinansowanie remontu ul. Pocztowej w Przewornie od zakrętu drogi powiatowej w kierunku pałacu. Termin rozstrzygnięcia naboru to przełom marca i kwietnia przyszłego roku, a szacowany koszt robót – ok. 350 tys. zł. Jeśli gmina otrzyma dofinansowanie, inwestycja będzie realizowana.

Żłobek w czerwcu 2026 roku?

Szef gminy mówił także o planowanym udrażnianiu Potoku Cierpickiego, tj. wykoszeniu porostów z cieku koryta i likwidacji miejscowych zakrzaczeń na długości około 1,2 km. – *Zakończył się remont zbiornika w Konarach* – dodał wójt Jarosław Taranek, który mówił również o programie Aktywny Maluch, w ramach którego w Jegłowej ma powstać żłobek. Zadanie jest dofinansowane ze środków z KPO. – *Złożyliśmy wniosek o aneks wydłużający realizację zadania do czerwca 2026 roku oraz aktualizujący nowe wartości tego zadania. Wystąpiłem o zwiększenie dofinansowania o 426 tys. zł i zostało ono przyznane* – podkreślił szef gminy.

Radny Józef Tomera apelował o naprawę drogi w stronę boiska w Strużynie

Wójt Jarosław Taranek zdał także relację z przebudowy i modernizacji sieci wodociągowej na terenie gminy Przeworno. Zaznaczył, że obecnie wymieniane są złoża w filtrach na stacji uzdatniania wody w Krzywinie. Szef gminy mówił również o projekcie zmiany organizacji ruchu na ulicy Szkolnej w Przeworno – trwa ustalanie kosztów wykonania progu zwalniającego i wyniesionych przejść dla pieszych na tej ulicy. Na zakończenie wójt Taranek przekazał informacje ze spotkań, w których w ostatnim czasie brał udział.

W sprawach różnych radni oraz sołtysi tradycyjnie zgłaszali szereg spraw. Radny Józef Tomera apelował o naprawę drogi w Strużynie w stronę boiska oraz relacji Rożnów – Mikołajów. Radny Jakub Dudziak mówił o przemakającej ścianie w świetlicy w Rożnowie. Sołtys Karnkowa Katarzyna Czerwińska zwróciła z kolei uwagę na awarię pieca na świetlicy i niewystarczającą ilość opału. Sołtys Krzysztof Hutnik mówił o konieczności udrożenienia przepustu na rowie w Jagielnie. Radny Mieczysław Prewendowski apelował o załatanie dziur w drodze z Ostrężnej do Dzierzkowej, radna Beata Zacierka mówiła o niedokończonym paczerowaniu ubytków w drodze w Konarach, a przewodnicząca Sylwia Bujak-Porębska o konieczności załatania dziur na ul. Ziębickiej w Przewornie.

Magdalena Ziółkowska

Świąteczne MENU
PAŁACU KONARY

TELEFON
797 601 360
w godz. 8:00 –16:00

MAIL & FACEBOOK
office@palackonary.pl
@palackonary/messenger

ODBIÓR & DOSTAWA
Odbiór w Pałacu: 23.12 w godz. 12:00 – 15:00
Dostawa: 23.12 w godz. 12:00 – 17:00
Przy zamówieniach **powyżej 300 zł** dostawa **GRATIS!**

ZAMÓWIENIA PRZYJMUJEMY
DO 17 GRUDNIA

Smacznych ŚWIĄT

Barszcz czerwony	25 zł / litr
Uszka z grzybami	110 zł / kg
Uszka z mięsem	80 zł / kg
Bigos staropolski	75 zł / kg
Pierogi ruskie	40 zł / kg
Pierogi z kapustą i grzybami	60 zł / kg
Pierogi z mięsem	60 zł / kg
Krokiety z kapustą i grzybami	12 zł / szt
Krokiety z serem i pieczarkami	12 zł / szt
Krokiety z mięsem	12 zł / szt
Gołąbki	13 zł / szt
Pasztet pieczony	35 zł / 0,5 kg
Schab ze śliwką	80 zł / kg
Karczek	90 zł / kg
Roladka z grzybami w szynce	15 zł / szt
Ryba po grecku	25 zł / 200 g
Ćwikła z chrzanem	10 zł / 300 g
Sałatka jarzynowa	40 zł / kg
Galaretka drobiowa	8 zł / szt
Sos pomidorowy	10 zł / 300 ml
Sos grzybowy	15 zł / 300 ml
Bochenek świeżego chleba	12 zł / szt

ZAPRASZAMY!

eprasa.pl e816957a78

Mieszkańcy popierają wprowadzenia dnia wolnego

Wolna Wigilia kosztem niedziel

Od 2025 roku Wigilia będzie dniem wolnym od pracy. To dobra informacja dla dwóch milionów pracowników handlu. Za przyjęciem nowelizacji ustawy było 403 posłów, przeciw dziesięciu, a dwunastu wstrzymało się od głosu.

STRZELIN

Podczas prac posłów w komisjach wprowadzono jednak poprawki, aby trzy niedziele przed Wigilią były handlowe. To wzbudziło wiele kontrowersji. Zdaniem niektórych mediów na takie rozwiązanie może nie zgodzić się prezydent Andrzej Duda.

Za rok Wigilia ma być dniem wolnym od pracy. Tak zdecydowała przeważająca większość posłów

– To rozwiązanie niekorzystne dla pracowników handlu. Myślę, że pan prezydent się na to nie zgodzi. Senat musi poprawić ustawę uchwaloną przez Sejm. W przeciwnym razie posłowie będą pracować nad nią od nowa – informują media, cytując źródło z Kancelarii Prezydenta PR.

Za ustanowieniem Wigilii jako dnia wolnego są związki zawodowe Solidarność, OPZZ i Forum Związków Zawodowych. Szef Solidarności Piotr Duda poinformował, że od lat stoi na stanowisku, aby Wigilia była dniem wolnym.

– Praca 2 milionów pracowników handlu została przehandlowana bardzo niskim kosztem, ale na bardzo wysokiej marży. Wygląda na to, że niedziele handlowe są rekolekcjami neoliberalnej religii, a Ryszard Petru jest jej prorokiem – podsumowała Paulina Matysiak, posłanka partii Razem.

Za wprowadzeniem dnia wolnego zagłosowało PiS, choć jest przeciwko trzem niedzielom handlowym w grudniu.

– Zły pomysł. Poparliśmy ten projekt, chcąc dać Polakom wolną Wigilię. Być może złożymy nowelizację, która przywróci wszystkie wolne niedziele – przekonuje poseł Marcin Horała.

Według szacunków Ministerstwa Rodziny, Pracy i Polityki Społecznej koszt wolnej Wigilii wyniesie od 0,3 do 1 mld zł. Resort przygotował wyliczenia na podstawie wolnego dnia w Święto Trzech Króli.

Co myślą mieszkańcy o wprowadzeniu Wigilii wolnej od handlu?

Kuba Kiesz, mieszkaniec Gęsińca

– Dla mnie to obojętne, bo jestem osobą bezrobotną. W telewizji słyszałem, że pracowników kończy pracę szybciej. To zasada niepisana od lat. Ludzie pracujący do godziny szesnastej kończą pracę o 13.

Kuba Kiesz, mieszkaniec Gęsińca

Adrian z okolic Strzelina

– Wigilia ma być wolna, bo to czas dla rodziny.

Adrian z okolic Strzelina

Obecnie ludzie pracują, ale powinno się to zmienić. Mówi się, że wolny dzień przyniesie duże straty dla państwa, ale to problem ludzi, którzy kierują finansami. W ten dzień wszyscy powinniśmy o jednej porze zasiąść przy stole.

Karol

– Uważam podobnie. To czas dla rodziny i przygotowań świątecznych, dlatego powinniśmy skupić się na tradycji bożonarodzeniowej. Znam przypadki z różnych korporacji, że ludzie w Wigilię pracują nawet po dwanaście godzin. Pracownicy różnych zawodów powinni mieć czas na spokojne przygotowanie Wigilii.

Karol

Wiesław Antczak, emeryt ze Strzelina

– Myślę, że będę w większości, kiedy powiem, że Wigilia powinna być wolna. Święto Bożego Narodzenia obchodzimy raz w roku i powinniśmy poświęcić czas przygotowaniom do nich. Jestem akurat w dobrej sytuacji, bo jestem emerytem, ale pracujące kobiety mają gorzej. Ja akurat mam większy problem dotyczący składki zdrowotnej, bo płacę dwie, ale to rozmowa na inny temat.

Wiesław Antczak, emeryt ze Strzelina

Jacek Bomersbach

Zamów reklamę

Zadzwoń

502 601 247

Rozpoczęto długo oczekiwany remont ul. Siemisławickiej w Przewornie

PRZEWORNO

W Przewornie rozpoczęto długo oczekiwany remont ulicy Siemisławickiej, prowadzącej do cmentarza parafialnego. W drodze przetargu wyłoniono wykonawcę – firmę Usługi Transportowe i Roboty Ziemne Tomasza Bartków, który złożył najkorzystniejszą ofertę o wartości 1 480 000 zł. Do przetargu stanęło łącznie pięć firm, z czego najdroższa oferta opiewała na kwotę 1 787 593,59 zł. Wykonawca zapewnia 60-miesięczny okres gwarancji na wykonane prace.

Inwestycja jest finansowana w ramach Programu Rozwoju Obszarów Wiejskich na lata 2014–2020. Zakres projektu obejmuje wykonanie konstrukcji podbudowy drogi na poszerzeniach, nawierzchni jezdni, poboczy, ciągu pieszo-rowerowego, zjazdów na posesje oraz zjazdów na pola. Modernizacja ma na celu poprawę estetyki i funkcjonalności drogi, co wpłynie na komfort użytkowników.

Zakończenie prac planowane jest na kwiecień 2025 roku. Modernizacja ulicy Siemisławickiej ma kluczowe znaczenie dla mieszkańców Przeworna i osób odwiedzających cmentarz parafialny. Remont drogi zwiększy bezpieczeństwo użytkowników oraz poprawi komfort podróżowania.

WOC

Niedawno ruszyły prace związane z przebudową ul. Siemisławickiej w Przewornie

eprasa.pl e816957a78

Nasze 34 złote to jest chyba jedna z najniższych opłat na Dolnym Śląsku...

Ustalili nowe stawki podatku od nieruchomości

Podczas ostatniej sesji Rady Gminy Borów radni ustalili nowe stawki podatku od nieruchomości i opłaty targowej. Wójt Waldemar Grochowski poinformował również o braku zmian w opłatach za odpady komunalne na przyszły rok oraz o otrzymanej dotacji na zakup pojazdu dla OSP w Borowie.

BORÓW

W komunikatach wójt Waldemar Grochowski poinformował radnych o przebiegu spotkania z przedstawicielami Związku Międzygminnego Ślęza-Oława w sprawie opłat za odpady komunalne. Potwierdził, że kwoty w przyszłym roku się nie zmienią.

– *Sytuacja finansowa związku jest stabilna, dlatego te opłaty nie będą ulegać zmianie. Nasze 34 złote to jest chyba jedna z najniższych opłat na Dolnym Śląsku* – mówił wójt Grochowski.

Szef gminy mówił również o otrzymanej dotacji z Urzędu Marszałkowskiego w wysokości 75 tys. złotych na zakup nowego pojazdu dla OSP w Borowie. Następnie przewodniczący komisji zdali relację z przebiegu prac komisji pomiędzy sesjami.

Radni podjęli uchwałę w sprawie zmian w wieloletniej prognozie finansowej oraz w budżecie gminy Borów na 2024 rok, w którym zwiększono dochody o kwotę 573 tys. złotych oraz wydatki o 723 tys. złotych.

Kolejną przyjętą uchwałą było ustalenie nowych stawek podatku od nieruchomości. Roczne stawki podatku będą wyglądać następująco – od budynków lub ich części: mieszkalnych – 1,19 zł od 1m² powierzchni użytkowej; związanych z prowadzeniem działalności gospodarczej oraz budynków mieszkalnych lub ich części zajętych na prowadzenie działalności gospodarczej – 34 zł od 1m² powierzchni użytkowej; zajętych na prowadzenie działalności gospodarczej w zakresie obrotu kwalifikowanym materiałem siewnym – 15,92 zł od 1m² powierzchni użytkowej; związanych z udzielaniem świadczeń zdrowotnych w rozumieniu przepisów o działalności leczniczej zajętych przed podmioty udzielające tych świadczeń – 6,95 zł od 1m² powierzchni użytkowej; pozostałych – 11,48 zł od 1m² powierzchni użytkowej. Zmieniono także roczne stawki podatku od gruntów.

Radni wprowadzili zmiany w uchwale dotyczącej opłaty targowej, jej stawek, zasad ustalania i poboru oraz terminów płatności. Ustalono, że stawka opłaty targowej nie może przekraczać 1126 złotych dziennie.

Podczas obrad radni przyjęli także roczny program współpracy gminy Borów z organizacjami pozarządowymi oraz przystąpili do sporządzenia miejscowego planu zagospodarowania przestrzennego dla dwóch elektrowni wiatrowych we wschodniej części obrębu Siemianów. Zmiany związane były z maksymalną wysokością turbin wiatrowych, która zwiększyła się ze 120 metrów na 135 metrów. Dwunastu radnych było za przyjęciem tej uchwały, a dwóch radnych wstrzymało się od głosu. Ostatnia przyjęta uchwała dotyczyła miejscowego planu zagospodarowania przestrzennego obrębu geodezyjnego Borów.

Na koniec wójt gminy Waldemar Grochowski złożył radnym oraz wszystkim obecnym na sali życzenia świąteczne i zapowiedział, że obrady po świętach odbędą się już w budynku urzędu w Borowie. Do życzeń dołączyła się także przewodnicząca Grażyna Kosińska.

Marta Dorczyńska

Nowa przewodnicząca Rady Gminy Borów

BORÓW

Podczas XII sesji Rady Gminy Borów rezygnację z funkcji przewodniczącego złożył Maciej Bagiński.

Nową przewodniczącą Rady Gminy Borów została Grażyna Kosińska Fot. UG Borów

Radni jednogłośnie podjęli uchwałę w tej sprawie. Wójt Waldemar Grochowski podziękował radnemu Bagińskiemu za pełnienie funkcji przewodniczącego.

Następnie samorządowcy przeszli do wyboru nowego przewodniczącego Rady Gminy Borów. Jedyną kandydatką na tę funkcję była radna Grażyna Kosińska. Radni poparli ją w tajnym głosowaniu.

– *Bardzo dziękuję szanownym radnym za ten wybór. Piąty raz przyrzekam, że będę tę funkcję pełnić sumiennie, zgodnie ze złożoną przysięgą […] Chciałabym życzyć wójtowi, skarbnikowi, sekretarzowi, urzędnikom gminnym i nam, radnym, aby współpraca z organem wykonawczym i uchwałodawczym była taka jak zawsze, czyli zawsze, nawet w trudnych momentach, potrafiliśmy się dogadać* – mówiła nowa przewodnicząca Grażyna Kosińska.

Zmiany zostały przeprowadzone również w składzie osobowym Komisji Rewizyjnej, do której należą: przewodniczący komisji Maciej Bagiński, zastępca przewodniczącego Jolanta Morawiecka, Krystyna Chorążewska, Barbara Chrzan, Justyna Olanin, Katarzyna Muszyńska i Wiesław Lechowski. Również w Komisji Rozwoju Gospodarczego, Ładu i Porządku Publicznego doszło do zmian – dołączyła do niej radna Grażyna Kosińska, a zrezygnował z członkostwa Maciej Bagiński.

Marta Dorczyńska

Trwa przebudowa drogi Biały Kościół – Gębczyce. Niedawno wylano warstwę wiążącą

Trwają prace związane z przebudową drogi powiatowej nr 3080D na odcinku Biały Kościół – Gębczyce. Niedawno wylano warstwę wiążącą, co jest jednym z kluczowych etapów inwestycji realizowanej w powiecie strzelińskim.

STRZELIN

Za wykonanie zadania odpowiada firma Usługi Transportowe i Roboty Ziemne Tomasza Bartków z Przestwy ścieralnej, wzmocnienie istniejącej podbudowy drogi, wykonanie podbudowy nawierzchni oraz nawierzchni zjazdów, chodników i poboczy. Dodatkowo przewidziano oczyszczenie, wyprofilowanie i odtworzenie istniejących rowów przydrożnych.

Remont drogi ma na celu poprawę bezpieczeństwa i komfortu użytkowników oraz usprawnienie komunikacji w regionie. Projekt obejmuje również budowę chodników i modernizację infrastruktury towarzyszącej.

Chociaż mieszkańcy muszą liczyć się z czasowymi utrudnieniami w ruchu, efekty inwestycji przyniosą wymierne korzyści zarówno kierowcom, jak i pieszym, podnosząc standard życia w tej części powiatu.

WOC

Wylano już warstwę wiążącą na odcinku Biały Kościół – Gębczyce. Fot. PZD w Strzelinie

worna. Inwestycja, której zakończenie planowane jest na połowę grudnia, będzie kosztować 1 850 000,00 zł i jest współfinansowana przez Powiat Strzeliński oraz Rządowy Fundusz Rozwoju Dróg.

Zakres robót obejmuje wykonanie nowej nawierzchni jezdni, w tym frezowanie i ułożenie war-

Reklama w Słowie Regionu
tel. 502-601-247
e-mail: reklama@sloworegionu.pl
BIURO REKLAMY
Strzelin, ul. Mickiewicza 8

eprasa.pl e816957a78

Wsparcie dla lokalnych przedsiębiorców i młodych na rynku pracy

Dni Pracodawców w Strzelinie za nami

W środę, 4 grudnia, w Strzelinie odbyły się Dni Pracodawców organizowane przez Powiatowy Urząd Pracy w Strzelinie. Wydarzenie było okazją dla przedsiębiorców do skorzystania z konsultacji dotyczących dostępnych form wsparcia oraz usług oferowanych przez urząd.

STRZELIN

Pracodawcy mogli uzyskać informacje na temat aktywnych form wsparcia, takich jak prace interwencyjne, które pozwalają na częściową refundację wynagrodzenia zatrudnianych bezrobotnych. Urząd przedstawiał również możliwości organizowania staży, które umożliwiają osobom bezrobotnym zdobywanie praktycznych umiejętności w miejscu pracy. Dodatkowo omawiane były zasady refundacji kosztów wyposażenia lub doposażenia stanowisk pracy oraz dofinansowania wynagrodzeń dla osób bezrobotnych w wieku 50+.

Konsultacje odbywały się zarówno w formie indywidualnych spotkań w Klubie Pracy, jak i telefonicznie. Pracodawcy mogli także dowiedzieć się, jak zatrudniać cudzoziemców i korzystać z Krajowego Funduszu Szkoleniowego, który oferuje wsparcie finansowe na szkolenia dla pracowników i pracodawców.

W czwartek, 5 grudnia, miało miejsce kolejne wydarzenie, skierowane tym razem do młodych osób bezrobotnych. Spotkanie „Młodzi na rynku pracy" przyciągnęło uczestników zainteresowanych poznaniem zasad skutecznego aplikowania na stanowiska oraz przygotowaniem do rozmów kwalifikacyjnych.

Organizatorzy podkreślają, że wydarzenia te cieszyły się dużym zainteresowaniem, a wszelkie szczegóły dotyczące oferowanych przez urząd usług są dostępne na jego stronie internetowej. Dni Pracodawców w Strzelinie to inicjatywa, która po raz kolejny okazała się pomocna dla lokalnej społeczności.

IW/PUP

Uwaga na oszustów podszywających się pod CBŚP

POWIAT

Policjanci Centralnego Biura Śledczego Policji ostrzegają przed oszustami, którzy podszywają się pod funkcjonariuszy, wysyłając fałszywe wiadomości e-mail. W ostatnim czasie odnotowano wzmożoną aktywność przestępców, którzy rozsyłają masowe e-maile, informując o rzekomym „zajęciu komputera" przez CBŚP. W fałszywych wiadomościach oszuści oskarżają odbiorców o posiadanie nielegalnych treści, takich jak pornografia dziecięca, i grożą rejestracją jako przestępca seksualny oraz transmisją „sprawy" w mediach. Policja podkreśla, że są to próby oszustwa.

W przypadku otrzymania takich wiadomości należy zachować szczególną ostrożność. Nie wolno przekazywać danych osobowych, informacji bankowych ani żadnych kodów dostępu. Klikanie w podejrzane linki lub skanowanie kodów QR z takich e-maili może prowadzić do wyłudzeń.

Jeśli otrzymaliśmy taką wiadomość, należy zgłosić ten fakt policji i unikać kontaktu z oszustami. Funkcjonariusze apelują o rozwagę i przypominają, że przestępcy liczą na nasz błąd. Zachowajmy czujność.

IW/KPP

Zimowe utrzymanie dróg w gminie Strzelin i za jej granicami

Wiele dróg, kilku odpowiedzialnych

Zima zbliża się wielkimi krokami, a wraz z nią wyzwania dla drogowców. Śliskie jezdnie, nieodśnieżone drogi i trudności z przejazdem to problemy, które niebawem mogą stać się codziennością, jak to zwykle bywało.

W poprzednich wydaniach Słowa pisaliśmy, kto za zimowe utrzymanie dróg będzie odpowiadał na terenie powiatu strzelińskiego. Dziś podajemy jak to będzie wyglądało w obrębie gminy Strzelin.

STRZELIN

W gminie Strzelin, przez którą przebiegają drogi gminne, powiatowe, wojewódzkie oraz droga krajowa, odpowiedzialność za zimowe utrzymanie dróg dzielona jest między kilka instytucji.

Drogi gminne i wojewódzkie w granicach miasta – zimowe utrzymanie tych dróg realizuje lokalne przedsiębiorstwo Globistic Rajmunda Czernika.

Miejskie chodniki...

Koordynacją prac związanych z odśnieżaniem i usuwaniem oblodzenia z chodników, które należą do zarządców dróg gminnych i wojewódzkich, zajmuje się Centrum Usług Komunalnych i Technicznych w Strzelinie.

Zgłoszenia od mieszkańców i instytucji, dotyczące np. oblodzenia, zasp czy trudności z przejazdem, można przekazywać całodobowo do pracowników monitoringu miejskiego pod numerem: 723 777 900.

Drogi wojewódzkie

Za zimowe utrzymanie dróg wojewódzkich poza granicami administracyjnymi Strzelina odpowiada Dolnośląska Służba Dróg i Kolei we Wrocławiu, tel. 71 39 17 196.

Drogi te obejmują:

Droga nr 395: Wrocław – Michałowice – Borek Strzeliński – Świnobród – Ludów Polski – Strzelin – Strzegów – Szczodrowice – Kazanów – Henryków – Ziębice,

Droga nr 396: Strzelin – Chociwel – Ulsza – Brożec (do granicy gminy Strzelin) i dalej do Oławy

Droga nr 376: Biedrzychów – Karszówek – Łojowice – Wawrzyszów (do granicy województwa dolnośląskiego) i dalej Gnojna – Grodków.

W granicach administracyjnych miasta Strzelina (ulice Wrocławska, Wolności, Ząbkowicka, Oławska) zimowym utrzymaniem dróg wojewódzkich zajmuje się gmina Strzelin, tel. 71 78 30, wew. 185 i 180.

Droga krajowa

Zimowe utrzymanie drogi krajowej nr 39, obejmującej ulice: Dzierżoniowską, Wojska Polskiego, Głęboką (do granicy gminy Strzelin) oraz dalszy przebieg przez Wiązów do Częstocic, jest w gestii Generalnej Dyrekcji Dróg Krajowych i Autostrad, oddział we Wrocławiu, tel. 71 334 73 00.

Przygotowania do zimy w gminie Strzelin to wieloetapowy proces, w który zaangażowanych jest wiele podmiotów. Mieszkańcy mogą zgłaszać trudności, a służby drogowe będą starały się sprostać zimowym wyzwaniom.

AK

Postępy w modernizacji drogi do Strużyny

Na drodze powiatowej łączącej Przeworno ze Strużyną trwają prace modernizacyjne, których zakończenie planowane jest na połowę grudnia bieżącego roku. Niedawno, 2 i 3 grudnia, na całej szerokości jezdni układana była nawierzchnia asfaltowa, co wymagało czasowego zamknięcia tego odcinka drogi.

PRZEWORNO

Roboty związane z układaniem nawierzchni prowadzone były od wczesnych godzin porannych do późnego popołudnia. Zamknięcie drogi spowodowało chwilowe utrudnienia w ruchu, jednak mieszkańcy i użytkownicy tego odcinka wykazali się wyrozumiałością.

Prace stanowią część szerszego projektu poprawy infrastruktury drogowej w regionie. Modernizacja ma na celu zwiększenie bezpieczeństwa i komfortu podróżowania, a także dostosowanie drogi do większego obciążenia ruchem. Po zakończeniu inwestycji, droga Przeworno – Strużyna zyska nową jakość, co przełoży się na usprawnienie komunikacji lokalnej.

IW

W poniedziałek i wtorek, 2 i 3 grudnia, na całej szerokości jezdni układana była nawierzchnia asfaltowa. Fot. PZD w Strzelinie

eprasa.pl e816957a78

strzelińskie
CENTRUM HANDLOWE
ul. Dzierżoniowska 16

SGB BANKOMAT GBS

Szablon

ODZIEŻ DAMSKA
OBUWIE DAMSKIE
TOREBKI I AKCESORIA
PERFUMY NALEWANE REFAN

STRZELIN, UL. DZIERŻONIOWSKA 16E
KOBIERZYCE, UL. SPÓŁDZIELCZA 1
PN-PT 10.00-18.00
SOB 10.00-14.00

+48 501 434 116
/SZABLON.STORE

SALON PRASOWY
TABAK

LOTTO

- największy asortyment prasy w mieście
- szeroka oferta papierosów, artykułów tytoniowych i akcesoriów do palenia
- kolektura Lotto
- e-papierosy, akcesoria i liquidy renomowanych marek
- zapalniczki ozdobne i zestawy prezentowe

CZYNNE
Pn-Pt 7.00-20.00
Sob 7.00-18.00
ZAPRASZAMY !!!

Strzelin, ul. Dzierżoniowska 16 b - Strzelińskie Centrum Handlowe

eprasa.pl e816957a78

Łukasz Kunderman o pierwszych wrażeniach, priorytetach i budowaniu współpracy na nowym stanowisku

Nowy sekretarz gminy Przeworno o planach i wyzwaniach

Rozmowa z nowym sekretarzem gminy Przeworno, Łukaszem Kundermanem.

PRZEWORNO

Gratuluję objęcia stanowiska sekretarza gminy Przeworno. Jakie są Pana pierwsze wrażenia po rozpoczęciu pracy?

- Dziękuję. Pierwsze wrażenia są pozytywne. Ludzie są przychylnie nastawieni co do mojej osoby oraz chętni do pomocy przy wdrożeniu i współpracy.

Proszę o przedstawienie naszym Czytelnikom Pana dotychczasowej ścieżki zawodowej.

- Po ukończeniu studiów magisterskich na kierunku budownictwo – specjalność konstrukcje budowlane i inżynierskie pracowałem w firmach prywatnych. Pozwoliło mi to zdobyć niezbędne doświadczenie, zdać egzamin i uzyskać uprawnienia budowlane. Przez pewien czas kontynuowałem pracę w zawodzie, jednocześnie prowadząc własną działalność gospodarczą. Kolejnym moim doświadczeniem zawodowym było piastowanie stanowiska kierownika Zakładu Usług Komunalnych w Przewornie przez niespełna 5 lat. Po rezygnacji z tej funkcji wróciłem do własnej działalności gospodarczej, aż do dnia 12 listopada 2024 r., kiedy to objąłem funkcję sekretarza gminy Przeworno.

Znając specyfikę naszej gminy, dzięki wcześniejszej roli kierownika Zakładu Usług Komunalnych, w jaki sposób planuje Pan wykorzystać to doświadczenie w nowej funkcji?

- Jeśli chodzi o specyfikę naszej gminy, to rzeczywiście słusznie pan redaktor zauważył, że jest mi dobrze znana, ponieważ jestem mieszkańcem gminy od urodzenia. Dzięki wcześniejszemu doświadczeniu zawodowemu, nie tylko na stanowisku kierownika ZUK-u, poznałem swoje mocne strony, takie jak między innymi umiejętność zarządzania zespołem ludzi, podejmowania trafnych decyzji w stresujących sytuacjach, umiejętności negocjacyjne i wiele innych, które uważam za niezbędne do pracy na tak ważnym stanowisku.

Na jakie obszary działalności gminy zamierza Pan kłaść szczególny nacisk?

- Jak wszyscy wiemy, zakres działalności gminy jest bardzo szeroki. Uważam, że wszystkie, nawet te najdrobniejsze, inwestycje, które powodują poprawę standardu życia naszych mieszkańców są ważne. Niemniej jednak, dla mnie kluczowymi aspektami, z którymi musimy się zmierzyć w najbliższym czasie, są inwestycje.

Czy może Pan zdradzić, jakie innowacje lub usprawnienia planuje wprowadzić w funkcjonowaniu urzędu gminy?

Łukasz Kunderman, nowy sekretarz gminy Przeworno

- Mam pewne spostrzeżenia, przemyślenia i pomysły, ale na ten moment jest jeszcze za wcześnie, żeby o tym mówić.

Jakie są Pana priorytety na pierwsze miesiące pracy jako sekretarz gminy Przeworno?

- Mimo że praca w samorządzie nie jest dla mnie nowością, to jednak zapoznanie się z realizacją zadań na stanowisku sekretarza gminy wymaga trochę czasu. Jednocześnie z uwagi na moje wykształcenie oraz doświadczenie, aktywnie uczestniczę w realizacji gminnych inwestycji infrastrukturalnych. Na chwilę obecną są to moje priorytety.

W jaki sposób zamierza Pan poprawić komunikację i współpracę między urzędem a mieszkańcami gminy?

- Obecnie nie dotarły do mnie sygnały, które miałyby świadczyć o złej komunikacji i współpracy. Jeżeli pojawią się takie sytuacje to oczywiście będziemy reagować na bieżąco.

Czy są obszary, które według Pana wymagają natychmiastowej uwagi lub zmiany?

- Uważam, że zawsze można coś poprawić czy też ulepszyć w danym obszarze. Jeśli pan redaktor pyta o natychmiastowe zmiany, których oczekiwali mieszkańcy, to konkretne działania zostały już podjęte przez pana wójta. Jeżeli chodzi o moją osobę, to już wprowadziłem pewne działania, np. mające na celu poprawę organizacji pracy urzędu.

W poprzedniej kadencji występowały konflikty między radą gminy a wójtem i kierownikami jednostek gminnych. Obecnie takich sytuacji nie ma. Jak ocenia Pan tę zmianę i w jaki sposób zamierza Pan przyczynić się do utrzymania dobrej współpracy pomiędzy władzą uchwałodawczą a wykonawczą w gminie Przeworno?

- Działania z poprzedniej kadencji ocenili mieszkańcy i widać było po końcowym efekcie konieczność zmian. Teraz wspólnie i to niezależnie od zajmowanego stanowiska czy pełnionej funkcji powinniśmy współpracować i dążyć do ciągłego poprawiania standardu życia naszych mieszkańców. Odnosząc się do drugiej części pytania, tj. w jaki sposób ja mógłbym się przyczynić do utrzymania dobrej współpracy, to myślę, że kluczowe znaczenie będzie miało moje doświadczenie w zarządzaniu zasobami ludzkimi oraz umiejętność negocjacji na odpowiednim poziomie merytorycznym.

Dziękuję za rozmowę.

Wojciech Cerkowniak

Laureaci IV Rankingu Gmin Dolnego Śląska 2024 wyłonieni

DOLNY ŚLĄSK

W piątek, 29 listopada, ogłoszono wyniki tegorocznego Rankingu Gmin Dolnego Śląska. Była to już czwarta edycja tego prestiżowego zestawienia, którego celem jest wyróżnienie gmin przodujących w rozwoju społeczno-gospodarczym. Partnerem merytorycznym rankingu był Urząd Statystyczny we Wrocławiu, a patronat honorowy nad wydarzeniem objęli m.in. marszałek województwa dolnośląskiego Paweł Gancarz i wojewoda dolnośląski Maciej Awiżeń.

W tym roku ocenione zostały wszystkie gminy województwa dolnośląskiego, które podzielono na dwie kategorie – gminy do 20 tysięcy mieszkańców oraz gminy powyżej 20 tysięcy mieszkańców. Zwycięzcą w pierwszej kategorii została gmina Rudna, wyprzedzając Jerzmanową i Ścinawę. W kategorii większych gmin najlepszy wynik osiągnęły Kobierzyce, za którymi uplasowały się Polkowice i Czernica. W dodatkowej kategorii „Lider zmiany" wyróżnienie przyznano gminie Kamieniec Ząbkowicki.

Gminy oceniano na podstawie 16 wskaźników związanych z rozwojem ekonomicznym, gospodarczym i społecznym. Ranking ma na celu nie tylko wskazanie liderów, ale także zachęcenie do refleksji nad zarządzaniem lokalnym oraz kierunkami rozwoju regionu. Partnerem biznesowym tegorocznej edycji był Bank Gospodarstwa Krajowego, a partnerami medialnymi m.in. Świdnica24.pl oraz Stowarzyszenie Aglomeracja Wrocławska.

Ranking Gmin Dolnego Śląska 2024 to inicjatywa, która po raz kolejny ukazuje potencjał regionu i motywuje do dalszego działania na rzecz jego rozwoju.

Justyna Ptaszek

SKŁAD OPAŁU

JELCZ-LASKOWICE, ul. Wrocławska 10

Teren POLMOZBYTU (za stacją Lotos)

Tel. 607-566-802 • Tel. 607-566-803

- WĘGIEL KOSTKA 26 Mj/kg -1600 zł/t max. 3% popiołu- MEGA JAKOŚĆ
- WĘGIEL ORZECH 26 Mj/kg-1450 zł/t max. 3% popiołu- MEGA JAKOŚĆ
- EKOGROSZEK KAZACH LUZEM 26 Mj/kg - 1450 zł/t max. 3% popiołu
- EKOGROSZEK KAZACH WORKOWANY 26 Mj/kg - 1600 zł/t max. 3% popiołu
- KOKS ORZECH 28 Mj/kg - 1590 zł/t
- PELLET PRZEMYSŁOWY ZALECANY DO PIECA NA EKOGROSZEK - 1100 zł/t (worki 25 kg)
- PELLET DO PIECA Z PALNIKIEM NA PELLET - 1200 zł/t (worki 25 kg)
- PELLET OPTIMA A1 - 1300 zł/t worki 15 kg)
- MIAŁ 23 Mj/kg - 750 zł/t
- DREWNO OPAŁOWE POCIĘTE W KLOCKI BRZOZA, OLCHA, SOSNA- 250 zł m3

BEZ KOLEJKI

Listy do redakcji

W jedności siła

POWIAT

Podzielamy niezadowolenie mieszkańców naszego powiatu, którzy brak opieki szpitalnej w Strzelinie uważają za osobisty dramat. Wyrażacie to Państwo w bezpośrednich rozmowach z nami, a także, w ostatnim czasie, na Facebooku, grupa: „Brak szpitala w Strzelinie - jesteś za?" Tam dokładnie opisujecie, z czym trzeba się mierzyć, gdy musimy szukać pomocy w szpitalach ościennych powiatów, bo własnego szpitala już nie mamy.

Samorządy powiatowe, które właściwie realizują ustawowe (wcale niełatwe) zadanie, jakim jest „promocja i ochrona zdrowia" - zapewniają mieszkańcom dostęp do swojego powiatowego szpitala. Wszystkie powiaty sąsiadujące z nami mają u siebie szpitale.

Czasami trzeba się upomnieć o swoje. Wspierani przez Stowarzyszenie „Europolacy" spowodowaliśmy, że 27 listopada br. odbyło się (poza planem pracy) posiedzenie Komisji Edukacji i Ochrony Zdrowia Rady Powiatu Strzelińskiego na temat: Sytuacja szpitala w Strzelinie.

Dowiedzieliśmy się niewiele. Należy się nam wszystkim rzetelna informacja „z pierwszej ręki": W jakim miejscu jesteśmy? Czy radni powiatowi widzą problem? Jak zamierzają go rozwiązywać? W czym potrzebują naszego wsparcia?

Na te pytania pilnie potrzebna jest odpowiedź. Powinni jej udzielić i zapewne to zrobią: Zarząd Powiatu, Komisja Zdrowia i radni powiatowi.

Przekazaliśmy Państwa opinie, obawy, niepokoje i oczekiwania, podpisując się pod nimi. Zadeklarowaliśmy gotowość wsparcia i współpracy z każdym, kto podejmie trud naprawienia tego, co zostało zepsute w obszarze opieki szpitalnej w powiecie strzelińskim.

Władza każdego szczebla powinna służyć społeczeństwu, od którego ma mandat zaufania.

Przed nami wszystkimi sprawdzian z prospołecznego myślenia i współpracy. Wszystkich, którym leży na sercu bezpieczeństwo zdrowotne w naszym powiecie, zapraszamy do współpracy.

W imieniu Stowarzyszenia Działań Obywatelskich - Leokadia Pawliszak

eprasa.pl e816957a78

„Te małe [dzieci – red.] pytają się, co one zrobiły, że pan burmistrz chce im szkołę zamknąć…”

Radni za likwidacją szkoły w Wawrzyszowie

Za likwidacją szkoły przemawiają względy finansowe i demografia. Przeciw – rodzinna atmosfera, mniejsza ilość problemów wychowawczych i widmo migracji do dużych miast. – *Łatwiej się likwiduje albo zamyka, a trudniej odtworzyć coś, co zostało zniszczone* – mówiła radna Anna Marut, która apelowała do wiązowskich samorządowców, aby nie głosowali za zamknięciem placówki.

WIĄZÓW

W porządku obrad ostatniej sesji Rady Miasta i Gminy Wiązów znalazła się uchwała w sprawie zamiaru likwidacji Szkoły Podstawowej *im. Unii Europejskiej* w Wawrzyszowie. Przed tygodniem pisaliśmy o spotkaniu władz gminy z rodzicami i nauczycielami. Burmistrz Jerzy Krochmalny przedstawił wówczas powody zamknięcia placówki, które powtórzył podczas sesji. – *Jest to projekt uchwały, który bardzo niechętnie referuję* – zaczął. Szef gminy podkreślał wysokie koszty utrzymania placówki i demografię, która sprawia, że do szkoły uczęszcza coraz mniej uczniów. Jednocześnie mówił o negatywnej opinii straży pożarnej, która ma uniemożliwiać prowadzenie punktu przedszkolnego w tym budynku. Burmistrz Krochmalny zapowiedział, że do końca lutego zostanie przedstawiony projekt uchwały w sprawie likwidacji szkoły. – *Chcemy, żeby szkoła funkcjonowała do końca roku szkolnego* – zapewnił szef gminy.

Sylwia Wiaderek, przewodnicząca Komisji Kultury, Sportu, Oświaty i Pomocy Społecznej, przedstawiła pozytywną opinię komisji, która zaleciła radzie podjęcie uchwały. – *Jest to sytuacja wyjątkowa, ale konieczna* – mówiła. Głos w dyskusji zabrała radna Anna Marut, będąca jednocześnie wieloletnim pracownikiem szkoły w Wawrzyszowie. Podkreśliła, że chce powiedzieć o tym, „co dobrego jest w szkole”. Dodała, że uczniowie chcą chodzić właśnie do szkoły w Wawrzyszowie. Radna Marut mówiła, że mimo iż zdaje sobie sprawę z trudności małych szkół i kosztów związanych z ich utrzymaniem, to jednak mają one liczne zalety – rodzinna atmosfera, dostrzeganie problemów i szybka reakcja na nie. – *Szkoła jest inwestycją w przyszłość naszych dzieci* – zaznaczyła radna, jednocześnie wyrażając zrozumienie wobec problemu małej ilości dzieci.

– *Czy to jest ten czas, żeby dziś podjąć tę decyzję?* – pytała, mówiąc że w przyszłości być może będzie to konieczne. Radna Marut podkreślała walory szkoły. Mówiła o pięknym otoczeniu, integracji dzieci starszych z młodszymi. Dodała, że przez kilkanaście ostatnich lat włożono dużo serca w to, aby warunki sprzyjały rozwojowi dzieci i wyrównywaniu szans. – *Zamykają się małe sklepy, jest ograniczony transport, jak będą zamykane szkoły, to pojawi się problem migracji do wielkich miast. Łatwiej się likwiduje albo zamyka, a trudniej odtworzyć coś, co zostało zniszczone* – mówiła radna Marut, apelując do radnych, aby wstrzymali się z decyzją o likwidacji szkoły.

Radna Anna Marut (z prawej) apelowała do radnych o niepodejmowanie uchwały w sprawie zamiaru likwidacji szkoły w Wawrzyszowie. Obok radna Agata Jadach (w środku) i radna Marlena Książczyk-Placzyńska, a w tle (z lewej) dyrektor Kamilla Hebda-Litarowicz

Argumenty nie do przyjęcia

Burmistrz Krochmalny zaznaczył, że brano pod uwagę wspomniane argumenty, jednak do szkoły w Wawrzyszowie uczęszcza zbyt mało dzieci. Dodał, że jeśli dojdzie do inicjatywy nauczycieli i będą chcieli oni otworzyć szkołę prywatną, to władze gminy im to umożliwią. Radna Agata Kowalska pytała z kolei o to, co z lokatorami, którzy mieszkają w tym budynku, i jak zostanie on wykorzystany w przyszłości. Szef gminy podkreślił, że lokatorzy będą nadal tam przebywać, a rozmowy o tym, jak zostanie wykorzystany budynek, są prowadzone.

Głos zabrała także przewodnicząca Elżbieta Mossoń, która podkreśliła, że wiele myślała o tej sprawie, a przed laty sama była w podobnej sytuacji, kiedy zamykano szkołę w Witowicach, do której uczęszczały jej dzieci. – *Jest mi przykro, że podejmujemy taką uchwałę, ale uważam, że dzieci sobie świetnie poradzą. Niekomfortowe będzie to dla rodziców* – mówiła. Obradom przysłuchiwała się dyrektor placówki, Kamilla Hebda-Litarowicz, która również zabrała głos. W emocjonującym przemówieniu podkreślała, że część przedstawionych argumentów jest dla niej nie do przyjęcia. Dodała, że chętnie zaprosiłaby samorządowców, aby zobaczyli szkołę, poznali jej uczniów. – *Dano możliwość dzieciom z naszego obwodu dojazdu do Wiązowa, ale w drugą stronę tak nie było* – mówiła z żalem dyrektor, odnosząc się do dojazdu gminnego do szkoły w Wiązowie, który zapewniano uczniom z obwodu szkolnego w Wawrzyszowie.

– *Jesteśmy zgranym gronem pedagogicznym, co niektórych bardzo boli. Dzieci? Tak, poradzą sobie. Tylko jakim kosztem? Te małe pytają się, co one zrobiły, że pan burmistrz chce im szkołę zamknąć…* – dodała Hebda-Litarowicz, która zaapelowała do radnych, aby podjęli decyzję zgodnie z własnym sumieniem, a nie kierując się „jakimiś układami”. Burmistrz Jerzy Krochmalny w odpowiedzi podkreślił, że jeśli będzie taka inicjatywa, to szkoła w Wawrzyszowie może działać jako placówka prowadzona przez stowarzyszenie. Ostatecznie za uchwałą w sprawie likwidacji Szkoły Podstawowej w Wawrzyszowie głosowało 11 radnych, trzy osoby – Anna Marut, Agata Kowalska i Bogdan Gołuzd byli przeciw.

Magdalena Ziółkowska

Droższa woda i ścieki

WIĄZÓW

Podczas ostatniej sesji Rady Miasta i Gminy Wiązów burmistrz Jerzy Krochmalny przekazał informację o podwyżce stawek za wodę i ścieki. Jak zaznaczył szef gminy, nowe kwoty będą obowiązywać od 29 listopada – woda ma kosztować 6,15 zł brutto za 1 metr sześcienny (dotychczas – 4,78 zł brutto), a ścieki 13,20 zł brutto za 1 metr sześcienny. Szef gminy zapowiedział także, że urząd myśli o wymianie wszystkich liczników na liczniki elektroniczne.

MZ

BLACK RED WHITE
28 października - 17 listopada
Szaleństwo NISKICH CEN!
DO 50% NA SETKI MEBLI I DODATKÓW

komoda FRIJA szer. 153 cm
~~1299,-~~*
599,-
-53%
*Najniższa cena w okresie 30 dni przed wprowadzeniem obniżki.
Strzelin, ul. Fabryczna 19 (za Marketem Netto)
Tel. 733 960 335
kupuj na brw.pl
Promocja „Szaleństwo niskich cen do -50%” **dot. wybranego asortymentu** i obowiązuje od 28.10 do 17.11.24 (dla części asortymentu do 1.12.24) albo do wyczerpania zapasów. Promocja nie łączy się i nie pokrywa z inną promocją lub wyprzedażą z wyjątkiem promocji „10 rat 0%”, która trwa od 28.10 do 17.11.24. RRSO 0%. Promocje obowiązują w wybranych salonach. Lista salonów załączona do regulaminu promocji. Szczegółowe regulaminy promocji w salonach Black Red White lub na www.brw.pl. Podane ceny są maksymalnymi cenami promocyjnymi. Sprzedawca w salonie jest uprawniony do zaoferowania większego lub dodatkowego opustu. Niniejsza informacja nie stanowi oferty w rozumieniu kodeksu cywilnego i ma charakter wyłącznie informacyjny.

eprasa.pl e816957a78

Nowy samochód ratowniczy dla OSP w Borowie

Ochotnicza Straż Pożarna w Borowie już wkrótce wzbogaci się o nowoczesny samochód ratownictwa technicznego z funkcją gaśniczą, wyposażony w zbiornik środka gaśniczego. To ważny krok w podnoszeniu stopnia bezpieczeństwa mieszkańców gminy oraz wspieraniu strażaków ochotników w ich codziennej służbie.

BORÓW

Zakup nowego pojazdu jest możliwy dzięki współpracy kilku podmiotów: województwa dolnośląskiego, które przekazało dotację w wysokości 75 tys. zł - umowę w tej sprawie podpisał wójt Waldemar Grochowski oraz marszałek Paweł Gancarz, Ministerstwa Spraw Wewnętrznych i Administracji, które wsparło zakup kwotą 500 tys. zł i gminy Borów, która dołożyła 110 tys. zł z własnego budżetu.

Całkowity koszt zakupu samochodu wynosi 685 tys. zł. Pojazd został zaprojektowany tak, aby odpowiadać na potrzeby zarówno w zakresie ratownictwa technicznego, jak i działań gaśniczych.

Nowoczesny sprzęt dla wszystkich jednostek OSP

Wójt Waldemar Grochowski podkreśla, że dzięki temu zakupowi wszystkie jednostki Ochotniczej Straży Pożarnej w gminie Borów będą wyposażone w nowoczesne samochody, co znacząco wpłynie na ich gotowość do działań ratowniczych i gaśniczych.

Inwestycja ta to kolejny przykład skutecznej współpracy między samorządem lokalnym, władzami wojewódzkimi i rządowymi na rzecz podnoszenia poziomu bezpieczeństwa mieszkańców Dolnego Śląska.

Umowę z marszałkiem Pawłem Gancarzem (w środku) podpisał wójt Waldemar Grochowski (z lewej). Fot. gmina Borów

Podziękowania dla strażaków

Samochód trafi do OSP Borów, która od lat odgrywa kluczową rolę w lokalnym systemie ochrony przeciwpożarowej. Strażacy ochotnicy, dzięki nowemu pojazdowi, będą mogli jeszcze skuteczniej nieść pomoc w sytuacjach zagrożenia.

To ważny dzień dla całej społeczności lokalnej, która z niecierpliwością oczekuje na oficjalne przekazanie pojazdu. Gratulacje dla strażaków i podziękowania dla wszystkich zaangażowanych w realizację tego przedsięwzięcia!

AK

Warsztaty adwentowe w GOK

PRZEWORNO

We wtorek, 26 listopada, w Gminnym Ośrodku Kultury w Przewornie odbyły się warsztaty poświęcone tworzeniu wianków adwentowych. W wydarzeniu wzięli udział zarówno młodsi, jak i starsi mieszkańcy, którzy z wielkim zaangażowaniem przystąpili do pracy.

Podczas warsztatów uczestnicy mieli okazję wykazać się kreatywnością, korzystając z dostępnych materiałów takich jak gałązki świerku, czerwone świece, ozdobne wstążki czy suszone owoce. Efektem ich pracy były piękne, ręcznie wykonane wianki, które wprowadzą świąteczną atmosferę do ich domów.

WOC

Spotkanie miało nie tylko charakter artystyczny, ale również integracyjny. Dzieci i dorośli pracowali wspólnie, wymieniając się pomysłami i inspiracjami

Na terenie całej Polski wprowadzono stopnie alarmowe BRAVO i BRAVO-CRP

Wzmożone środki bezpieczeństwa w całym kraju

Od 1 grudnia 2024 roku do 28 lutego 2025 roku na terenie całej Polski wprowadzono drugi stopień alarmowy BRAVO oraz BRAVO-CRP. Decyzję podjął Prezes Rady Ministrów w związku ze zwiększonym ryzykiem wystąpienia zagrożeń o charakterze terrorystycznym i cybernetycznym.

POWIAT

Stopień BRAVO-CRP skupia się na ochronie systemów teleinformatycznych administracji publicznej. W tym czasie konieczne jest wzmożone monitorowanie bezpieczeństwa sieci, zapewnienie całodobowych dyżurów administratorów oraz przygotowanie planów ciągłości działania w razie cyberataku.

Stopień BRAVO wprowadza się, gdy istnieje przewidywalne zagrożenie atakiem terrorystycznym. Oznacza to między innymi wzmożone kontrole pojazdów, budynków publicznych oraz osób w rejonach potencjalnego ryzyka. Policja, straż graniczna i żandarmeria wojskowa mają obowiązek noszenia broni długiej i kamizelek kuloodpornych, a wszystkie służby zobowiązane są do szczególnej czujności.

Zarządzenie dotyczy także infrastruktury energetycznej Polski znajdującej się poza granicami kraju. Kierownicy i dyrektorzy jednostek organizacyjnych m.in. gmin oraz powiatów mają wstrzymane urlopy na czas obowiązywania stopni alarmowych.

W ubiegłym tygodniu odbyły się spotkania informacyjne w urzędach, podczas których omówiono szczegóły związane z wprowadzeniem alarmów. Wszystkie nietypowe sytuacje i potencjalne zagrożenia należy niezwłocznie zgłaszać na numer alarmowy 112.

Decyzja o wprowadzeniu stopni alarmowych jest związana z ustawą o działaniach antyterrorystycznych i ma na celu zapewnienie bezpieczeństwa obywateli oraz infrastruktury kluczowej dla funkcjonowania państwa.

WOC

NAPRAWA - SERWIS
OKIEN
MOLIŃSKI OKNA I DRZWI
NOWA SIEDZIBA/BIURO FIRMY MOLIŃSKI
Strzelin, ul. Kraszewskiego 1
Tel. 512 278 952
E-MAIL: biuro@molinski.com.pl
Ponadto OFERUJEMY:
- montaż roletek materiałowych
- montaż moskitier (ramkowych i przesuwnych)

AgroPlus | Paweł Płusa
SKUP I SPRZEDAŻ
- PSZENICY
- KUKURYDZY
- NAWOZÓW
Wykonujemy usługi rolnicze:
- ORKA
- UPRAWA
- SIEW
74 810 20 09
516 496 024
UL. KOLEJOWA 12, PRZEWORNO

eprasa.pl e816957a78

6 - 12 grudnia 2024

Treść programu i foto dzięki uprzejmości: Prasowej Agencji Telewizyjnej, Polsatu, TVP1, TVP2, TVN, TV4, TVN7, TV Puls, TV Trwam, TVP Kultura
INFORMUJEMY, ŻE REDAKCJA NIE PONOSI ODPOWIEDZIALNOŚCI ZA ZMIANY W PROGRAMACH TV
Wydawca: Dodatek sp. z o.o., ul. Wiatrakowa 11/3, 85-115 Bydgoszcz, tel. 516-018-821, e-mail: iwona@magraf.pl. Redaktor naczelny: Sławomir Grzmiel
ISSN 1643-2460 • Skład komputerowy: Magraf sp.j.

Piątek

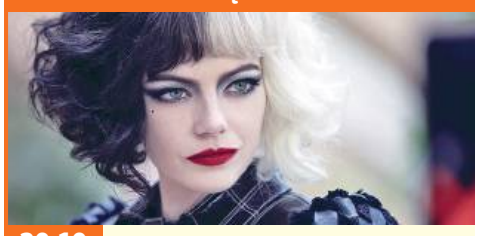

20:10 POLSAT

Cruella -

Sensacyjny, USA, Wielka Brytania, Kanada, 2021

Akcja filmu rozgrywa się w Londynie w latach 70. XX wieku, na tle punkowej rewolucji, i skupia się na postaci młodej oszustki Estelli. Bystra i kreatywna dziewczyna chce zdobyć sławę dzięki swoim projektom. Zaprzyjaźnia się z parą młodych złodziei, którzy doceniają jej przestępcze skłonności. Razem budują sobie nowe życie na ulicach Londynu. Pewnego dnia modowy talent Estelli zwraca uwagę baronowej von Hellman - legendy mody, która jest niszczycielsko szykowna i złowieszczo stylowa.

INNE DATY EMISJI: NIEDZIELA, 14:40

Sobota

20:00 TVP KULTURA

O północy w Paryżu

Komediodramat, USA, Hiszp., Franc., 2011

Fabuła filmu, z akcją osadzoną w Paryżu, koncentruje się na historii świeżo zaręczonej pary, która postanawia spędzić wakacje w romantycznej stolicy nad Sekwaną. On - Gil Pender - odnosi sukcesy jako hollywoodzki scenarzysta, choć sam czuje się niespełniony zawodowo. Ona pochodzi z bardzo bogatej rodziny i to właśnie pieniądze mają dla niej największe znaczenie w życiu. W podróży do Francji towarzyszą im rodzice dziewczyny. Gil od pewnego czasu próbuje swych sił jako pisarz i stara się skończyć swoją pierwszą powieść...

INNE DATY EMISJI: NIEDZIELA, 13:40

Poniedziałek

20:30 TVP 1

Piękna Zośka

Teatr Telewizji, 2024

Druga część spektaklu, który opowiada o głośnym morderstwie, do jakiego doszło niemal 100 lat temu na jednej z podkrakowskich wsi. Zginęła wówczas młoda chłopka, Zofia - muza krakowskich artystów, zamordowana przez zazdrosnego męża. To niejednoznaczna, wstrząsająca historia oddalania się małżonków od siebie, braku zrozumienia i wspólnych celów, co stopniowo prowadzi do spirali przemocy, której nikt nie może zatrzymać. To jeden z najlepszych spektakli Teatru Wybrzeże ostatnich sezonów.

Wtorek

20:00 TVP KULTURA

Courage mojej matki

Teatr Telewizji, 2002

„Ta historia może się wydawać nieprawdopodobna, a jednak prawdą jest, że moją matkę ocalił Niemiec, podobnie jak prawdą jest, że mój ojciec zginął w Oświęcimiu". Czy taka zapowiedź, otwierająca przedstawienie Magdaleny Łazarkiewicz, ma przygotować widza do odbioru spektaklu niekonwencjonalnego, być może kontrowersyjnego? Rozwój fabuły pokazuje, że tak. W sztuce Taboriego najbardziej szokuje rozdźwięk między fabułą niebezpiecznie balansującą na granicy historycznego i psychologicznego absurdu, a sugestią autora, że przedstawione wydarzenia mają swój rodowód w rzeczywistości.

Środa

20:00 TVN 7

Droga powrotna

Obyczajowy, USA, Kanada, 2020

Jack Cunningham (Ben Affleck) był w liceum gwiazdą koszykówki, rysowała się przed nim obiecująca przyszłość, kiedy niespodziewanie porzucił sport. Po latach, zmaga się z alkoholizmem, który okupił rozpadem małżeństwa i nadzieją na lepsze życie. Propozycja objęcia funkcji trenera koszykówki w jego dawnej szkole jest pretekstem do stawienia czoła rozterkom duszy. Czy to wystarczy, żeby zabliźniły się głębokie rany z przeszłości? Czy Jack wreszcie przejdzie wewnętrzną przemianę?

REKLAMA

TOLEK®

Rehabilitacyjne Rowery Trójkołowe

Rowery mogą być z napędem elektrycznym

Rower jako wyrób medyczny jest częściowo refundowany przez Centrum Pomocy Rodzinie oraz serwis gwarancyjny i pogwarancyjny

ROWERY POLECANE SĄ:

- Osobom z niedowładem nóg z napędem ręcznym
- Nieumiejącym jeździć na rowerze dwukołowym
- Osobom Starszym mniej sprawnym ruchowo
- Dzieciom
- Osobom z zachwianiem równowagi

Więcej informacji: www.rowertolek.pl
e-mial: **biuro@rowertolek.pl**
adres: **ul. 3 Maja 2A, 87-850 Choceń k. Włocławka**

tel. 54 284 65 40 Emilia | kom. 723 881 675 Michał
kom. 600 790 138 Teofil | kom. 600 467 513 Anna

To jest wyrób medyczny.
Używaj go zgodnie z instrukcją używania lub etykietą

PIĄTEK • 6 grudnia

TVP 1

05:55 Info Poranek
07:00 Transmisja Mszy Świętej
07:30 Agape Blisko Ciebie - magazyn
08:00 Akacjowa 38 - serial kostiumowy, 2016
08:45 Ranczo - serial obycz., Polska, 2015
09:40 Komisarz Alex - serial krym.
10:40 Ojciec Mateusz - serial
11:35 Okrasa łamie przepisy - magazyn kulinarny
12:10 Agrobiznes
12:25 Agropogoda - magazyn
12:35 Magazyn Rolniczy
12:50 Natura w Jedynce - Loara - dzika kraina - dok., Niemcy, 2022
14:00 Wichrowe wzgórze - serial obycz., Turcja, 2024
14:55 Jaka to melodia? - teleturniej muzyczny
15:35 Gra słów. Krzyżówka

16:05 Dziedzictwo - serial, Turcja
17:00 Teleexpress; Pogoda
17:20 Jaka to melodia? - teleturniej muzyczny
17:55 Skoki Narciarskie - Puchar Świata, Wisła - kwalifikacje
19:30 Program inform. 19.30
19:55 Pytanie dnia
20:10 Sport; Pogoda
20:30 Korona królów. Jagiellonowie - serial historyczny
21:05 Komisarz Alex - serial krym.
22:05 Raport specjalny - mag.
23:00 Wyjście awaryjne - kom., Polska, 1982
00:45 Gra z Cieniem - serial, 2024
01:45 Na tropach przeszłości - serial krym., Franc., 2022
02:50 Suburbicon - fab., USA, 2017

TVP 2

04:30 Na dobre i na złe - serial
05:25 M jak miłość - serial, 2023
06:20 Anna Dymna - spotkajmy się
06:50 Dla niesłyszących - Barwy szczęścia - serial obycz., 2024
07:30 Pytanie na śniadanie
11:15 Operacja zdrowie - magazyn medyczny
11:50 Górna półka smaku - cykl kulinarno-detektywistyczny
12:30 Koło fortuny - teleturniej
13:15 Miłość i nadzieja - serial obycz., Turcja, 2022
14:05 Va Banque - teleturniej
14:35 Na sygnale - serial fabularyzowany
15:05 La Promesa - pałac tajemnic - serial, Hiszp., 2022
16:00 Koło fortuny - teleturniej
16:35 Familiada - teleturniej

17:20 Miłość i nadzieja - serial obycz., Turcja, 2022
18:15 Va Banque - teleturniej
18:50 Jeden z dziesięciu - telet.
19:25 Barwy szczęścia - serial obycz., 2024
19:55 Przepis dnia
20:05 Barwy szczęścia - serial obycz., 2024
20:45 Postaw na milion - telet.
21:45 Cudowne lata - widowisko rozrywkowe
22:45 To jest grane - magazyn muzyczny
23:20 Miłość po francusku - kom. romant., Franc., 2013
01:05 Gwiazdkowa randka mojego taty - obycz., Wlk. Bryt., 2020
02:50 Pociąg strachu - sens., USA, Aruba, 2002

TVN

05:40 Uwaga! - program interwencyjny
05:55 Ukryta prawda - program obyczajowy
06:50 Kuchenne rewolucje - program kulinarno-rozrywkowy
07:45 Dzień Dobry TVN - magazyn poranny
11:20 Kuchenne rewolucje - program kulinarno-rozrywkowy
12:15 Ukryta prawda - program obyczajowy
14:20 Detektywi - program kryminalny
15:20 Doradca smaku - program kulinarny
15:30 Ukryta prawda - program obyczajowy
16:35 Kuchenne rewolucje - program kulinarno-rozrywkowy
17:40 Detektywi - program kryminalny
18:40 Sport; Pogoda

19:00 Fakty
19:40 Uwaga! - program interw.
20:00 Zielona mila - obycz., USA, 1999. W 1935 roku w więzieniu oczekiwał na wykonanie wyroku John Coffey, potężny Murzyn o usposobieniu dziecka i nadzwyczajnych zdolnościach uzdrowiciela. Skazano go za podwójne morderstwo dwóch dziewczynek, zbrodnię, której nie popełnił...
23:55 Nieuchwytny - sens., USA, 1996
02:00 Kuba Wojewódzki - talk-show
03:05 Czas na Show. Drag Me Out - reality show
04:10 Szpital - program obycz.
05:10 Nauka jazdy - reality show

POLSAT

06:00 Nowy dzień z Polsat News
08:00 Halo tu Polsat - poranny program informacyjno-rozrywkowy
11:25 Gliniarze - serial paradokumentalny
14:35 Dlaczego ja? - serial paradokumentalny
15:50 Wydarzenia - program informacyjny
16:15 Pogoda
16:20 Interwencja - magazyn reporterów
16:30 Na ratunek 112 - serial obyczajowy
17:00 Gliniarze - serial paradokumentalny
18:00 Pierwsza miłość - serial obyczajowy
18:45 Mikołajkowy Blok Reklamowy
18:55 Wydarzenia - program informacyjny
19:20 Gość Wydarzeń - rozmowa dnia

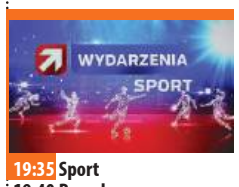

19:35 Sport
19:40 Pogoda
20:10 Cruella - sens., USA, Wlk. Bryt., Kan., 2021. Film opowiada o buntowniczych początkach młodej oszustki Estelli, później jednej z najsłynniejszych i najbardziej zakręconych na punkcie mody, kinowych adwersarek - legendarnej Cruelli De Mon. ●
23:05 65 - sens., USA, Kan., 2023
01:05 Koszmar następnego lata - sens., USA, 1998
03:20 Nasz Nowy Dom - program rozrywkowy
04:30 Na ratunek 112 - serial obyczajowy
04:45 Disco Gramy - program muzyczny
05:25 Telezakupy TV Okazje

TVP Kultura

06:00 Afisz kulturalny ekstra
06:10 Muzyczne poranki
07:00 Tamte lata, tamte dni - Krzysztof Cugowski
07:35 Na ratunek w górach - dok., Polska, 2016
08:10 Kraków - reportaż
08:40 Wydarzenie aktualne
09:05 Noce i dnie - serial, 1977
10:10 Jezioro Bodeńskie - dram., Polska, 1985
11:45 Zaczarowany Kot. Konstanty Ildefons Gałczyński - dok., Polska
12:55 Jak to się mówi, czyli Kasia u Bralczyka - mag.
13:35 Prawdziwie magiczny sklep - film TVP, 1969
14:10 Katarynka - 1967
14:50 Przygoda Stasia - film TVP, 1970
15:45 Warzywa i owoce - film krótkometrażowy, 2021
16:25 Gwiazdy estrady - Irena Santor - program artyst.
18:25 Poczet świrów polskich

19:00 Reżyserzy - Mike Nichols - dok., Wlk. Bryt., 2018
20:00 W upalną noc - film kryminalny, USA, 1967
22:05 Hala odlotów - talk-show
23:00 Dom pod Dwoma Orłami - serial, Polska, 2021
24:00 Wojna światów - SF, USA, 1953
01:40 Noc krótkich filmów - Świteź • Drzewo
02:20 Kino nocne - Weiser - dram. psych., Polska, Niemcy, Dania, 2000
04:15 Te wspaniałe bąbelki w tych pulsujących limfocytach • Tysiąc i jeden drobiazgów • Rozbitek • Ostry Film Zaangażowany • Fosfor - filmy animowane
05:05 Teledyski

TV Puls

06:00 Nash Bridges - Podczas śledztwa w sprawie narkotyków, Joe zostaje wystawiony na działanie groźnych chemikaliów, które mogą wywołać śmierć w ciągu kilku dni.
08:00 Kobra - oddział specjalny - Semir i Paul udają się na nieoficjalną misję do malowniczego Budapesztu, aby pomóc swojej byłej koleżance, Jenny Dorn
10:00 Unforgettable: Zapisane w pamięci - serial krym.
11:00 Nie igraj z aniołem - serial obyczajowy
12:55 Unforgettable: Zapisane w pamięci - serial krym.
13:50 Kobra - oddział specjalny - serial kryminalny
14:50 Lombard. Życie pod zastaw - paradokument fabularny

15:50 Ranczo - serial kom., Polska
18:00 Lombard. Życie pod zastaw - paradokument
20:00 Wściekły pies - akcja, USA, 2017. Rok 1959, Indochiny. Jednym z więźniów obozu pracy jest były mistrz bokserski Martin Tilman. Władze więzienia mają w stosunku do niego plan...
22:00 Krwawa zemsta - akcja, Wlk. Bryt., 2019
23:50 Najdłuższa noc - akcja, Włochy, USA, 2019
01:20 Dyżur - serial medyczny
02:00 Menu na miarę - program kulinarny
03:00 Dyżur - serial medyczny
04:00 Menu na miarę - program kulinarny
05:00 Dyżur - serial medyczny

TVN 7

05:00 Szkoła - Licealistka Zosia Szymczyk odkrywa w piersi guza. Nastolatka jest przerażona, odmawia dalszych badań i terapii...
06:50 Szpital - Monika Lisicka przywozi do szpitala swoją 6-letnią córkę Zosię. Dziewczynka od dwóch tygodni źle się czuje.
07:50 Ukryta prawda - program obyczajowy
10:50 Unboxing - Wielkie Otwarcie - prog. rozrywk.
11:25 W-11 Wydział Śledczy - We własnym mieszkaniu ginie młody mężczyzna. Jego siostra mówi, że niedawno rozstał się z narzeczoną i to ona jest pierwszą podejrzaną.
12:50 Detektywi - Detektywów prosi o pomoc kobieta, której 17-letni syn nie wrócił na noc do domu i nie ma z nim żadnego kontaktu.

13:50 Opowieści małżeńskie - program obyczajowy
Sędzia Anna Maria Wesołowska - program sądowy
16:55 Zagadki losu 3
18:55 Ukryta prawda - program obyczajowy
20:00 Razem czy osobno? - kom., USA, 2014
21:55 Meg - film katastroficzny, USA, Chiny, 2018
00:20 The Traitors. UK
01:40 Krwawa układanka - program kryminalny
02:40 Żyjąc z potworem - historie ludzi dzielących dom z zabójcą
03:45 Druga strona medalu - talk-show
04:20 Druga strona medalu 2 - talk-show

TV 4

06:00 Łowcy skarbów. Kto da więcej **08:00** Bogaty Dom - Biedny Dom - program paradok. **09:00** Dlaczego ja? - serial paradokumentalny **11:00** Trudne sprawy - program obyczajowy **14:00** Policjantki i Policjanci - serial paradok. **15:00** Na ratunek 112 - serial obyczajowy **16:00** Policjantki i Policjanci - serial paradok. **18:00** Łowcy skarbów. Kto da więcej **19:00** Policjantki i Policjanci - serial paradokumentalny **20:00** Włatcy Móch: One **20:30** Gwiazdy Kabaretu **22:30** Carandiru - sens., Brazylia, 2004 **01:35** Love Island. Wyspa miłości - reality show **02:35** Interwencja - magazyn reporterów **02:55** Śmierć na 1000 sposobów **03:25** Lubię disco! **04:25** Top 10 - Lista Przebojów **05:30** Telezakupy TV Okazje

TV Trwam

09:45 Jestem mamą **10:00** Inf. dnia **10:15** Orędzie na trudne czasy **11:25** Głos Polski **11:35** Natura et Homo **12:00** Anioł Pański **12:03** Inf. dnia **12:20** Głos serca **13:05** Muzeum Powstania Warszawskiego **13:30** Msza św. **14:30** Drzwi do lasu **14:55** Słowo życia **15:00** Modlitwa do Bożego Miłosierdzia **15:20** Mocni w Wierze **15:50** Ma się rozumieć **16:00** Inf. dnia **16:10** Natura Obiektywnie **16:40** Prosto o gosp. **17:00** Z Małej Cerkwicy do... **17:30** Geopolityka **17:55** Poczet Wlk. Polaków **18:00** Anioł Pański **18:05** Inf. dnia **18:15** Westerplatte Młodych **19:00** Warto zauważyć... **19:30** Brat Franciszek **20:00** Inf. dnia **20:20** Różaniec **20:50** Myśląc Ojczyzna **21:00** Apel Jasnog. **21:20** Inf. dnia **21:40** Polski Punkt Widzenia **22:00** Oddech Boga **22:50** Przegląd Tyg. „Niedziela"

eprasa.pl e816957a78

SOBOTA • 7 grudnia

TVP 1

05:20 Bolero, hit wszech czasów - dok., Franc., 2019
06:20 Balans bieli - magazyn
07:00 Transmisja Mszy Świętej
07:40 Rok w ogrodzie
08:05 Rok w ogrodzie Extra - magazyn
08:20 Pełnosprawni - magazyn dla niepełnosprawnych
08:50 Wniebowzięci - reportaż
09:10 Ranczo - serial obycz., Polska, 2016
10:10 Komisarz Alex - serial krym.
11:10 Ojciec Mateusz - serial
12:10 Gwiazdy w południe - Prawdziwe męstwo - western, USA, 1969
14:25 Okrasa łamie przepisy - magazyn kulinarny
15:00 Skoki Narciarskie - Puchar Świata, Wisła - konkurs indywidualny
17:00 Teleexpress

17:20 Pogoda
17:35 Niepewność - serial, 2024
18:40 Jaka to melodia? - teleturniej muzyczny
19:30 Program inform. 19.30
20:05 Sport
20:10 Pogoda
20:20 Hit na sobotę - Skok stulecia - fab., USA, 2018
22:45 32. Międzynarodowy Festiwal Sztuki Autorów Zdjęć Filmowych EnergaCamerimage
23:10 80 milionów - sens., Polska, 2011
01:05 Paryż może poczekać - komedia obyczajowa, Jap., USA, 2016
02:50 Wyjście awaryjne - kom., Polska, 1982
04:30 Jaka to melodia? - teleturniej muzyczny

TVP 2

04:55 Dla niesłyszących - Barwy szczęścia - serial obyczajowy, Polska, 2024
06:35 Dla niesłyszących - M jak miłość - serial obyczajowy, 2024
07:30 Pytanie na śniadanie - w tym: Serwis Info i Pogoda Flesz
12:05 Jak to się mówi, czyli Kasia u Bralczyka - magazyn
12:40 Zalewski na dobry wieczór - widowisko muzyczne
14:00 Familiada - teleturniej
14:35 Koło fortuny - teleturniej
15:15 Szansa na sukces. Opole 2025 - widowisko muzyczne
16:20 Na dobre i na złe - serial
17:30 Dobry tytuł - magazyn literacki

18:00 Słowo na niedzielę - program ewangelizacyjny
18:15 Va Banque - teleturniej
18:50 W poszukiwaniu dobrego filmu - magazyn
19:25 Rodzinka.pl - serial komediowy
20:00 25 lat „Na dobre i na złe - serial
21:25 Krucjata - Znak bliźniąt - serial kryminalny, Polska, 2024
22:25 Cwaniaki z Hollywood - kom., USA, 2020
00:20 Podwójna tożsamość - serial, Franc., 2020
01:25 Miłość po francusku - kom. romant., Franc., 2013
03:10 Gwiazdkowa randka mojego taty - obycz., Wlk. Bryt., 2020

TVN

06:00 Uwaga! - program interwencyjny
06:15 New Looney Tunes III - animacja
06:45 Kuchenne rewolucje - program kulinarno-rozrywkowy
07:45 Dzień Dobry TVN - magazyn poranny
11:30 Na Wspólnej Omnibus - serial obycz., Polska
13:25 Patent na święta - magazyn
14:00 Trolle - przyg., USA, Indie, 2016
15:50 Wakacje Jasia Fasoli - kom., Wlk. Bryt., Franc., Niemcy, 2007
17:40 Kuchenne rewolucje - program kulinarno-rozrywkowy
18:40 Sport; Pogoda
19:00 Fakty - program informacyjny
19:30 Czego pragną dziewczyny - kom., USA, 2003

21:50 Życie od kuchni - kom., USA, Australia, 2007. Szefowa kuchni Kate prawie co wieczór kładzie się spać przed północą, by o świcie pokonać konkurentów na targu rybnym i upolować najświeższe produkty na kolejny dzień. Perfekcjonizm Kate zostaje wystawiony na próbę, gdy...
00:00 Zmierzch - horror, USA, 2008
02:35 MasterChef - program kulinarno-rozrywkowy
04:10 Uwaga! - program interwencyjny
04:30 Nauka jazdy - reality show
05:05 Jak to jest zrobione - serial popularnonaukowy

POLSAT

06:00 Nowy dzień z Polsat News
08:00 Halo tu Polsat - poranny program informacyjno-rozrywkowy
12:00 Ewa gotuje - Na pierwsze danie będzie znakomity, nieco orientalny krem z... poczciwego kalafiora. Na drugie - zapiekane w foremkach do babeczek gniazda ziemniaczane z mieloną wołowiną. A na deser...
12:30 Gliniarze - serial paradokumentalny
16:30 Nasz Nowy Dom - program rozrywkowy
17:30 Awantura o kasę - teleturniej
18:50 Wydarzenia - program informacyjny
19:15 Sport; Pogoda
19:30 Matteo Bocelli i przyjaciele. Święta spełnionych marzeń - koncert

19:55 Kabaret na żywo. Młodzi i Moralni
22:00 Szybcy i wściekli: Hobbs i Shaw - sens., USA, Jap., 2019. Dwayne Johnson i Jason Statham wcielają się w role niedobranych stróżów prawa - Amerykanina Hobbsa i Brytyjczyka Shawa, którzy na czas najnowszej misji muszą zapomnieć, że są arcywrogami.
01:00 Terrorysta - sens., Wlk. Bryt., 2011. Pojedynek pomiędzy agentem Ewenem oraz terrorystą Ashem...
03:25 Świat według Kiepskich - serial komediowy
04:40 Disco Gramy - program muzyczny
05:25 Telezakupy TV Okazje

TVP Kultura

06:05 Prawdziwie magiczny sklep - film TVP, 1969
06:40 Katarynka - obycz., Polska, 1967
07:15 Przygoda Stasia - film TVP, 1970
08:05 Legendy Rocka - Narodziny Metalu • Pieśniarze i autorzy piosenek - dok., Wlk. Bryt.
09:20 Tamte lata, tamte dni - Włodek Pawlik - magazyn
10:00 Serialowa nostalgia - Droga - serial obycz., Polska, 1973
11:05 Actus Humanus Nativitas - Farinelli - koncert, 2018
12:05 Rico. Historia Richarda Demarco - dok., Wlk. Bryt., 2022
13:45 Dokument tygodnia - Nędznicy i Victor Hugo, w imieniu ludu - dokument, Franc., 2020

14:55 W poszukiwaniu dobrego filmu - magazyn
15:35 Artur i Minimki - anim., Franc., USA, 2006
17:30 Wydarzenie aktualne
18:00 Retro kino - Trzej muszkieterowie - fab., USA, Wlk. Bryt., 1973
20:00 Bilet do kina - O północy w Paryżu - komediodramat, USA, Hiszp., Franc., 2011 ●
21:45 Spirit of Łódź Music Festival - Richard Bona - koncert, 2021
22:50 Wieczór kinomana - W upalną noc - film kryminalny, USA, 1967
00:50 Hala odlotów - talk-show
01:50 Nawet jeśli upadam - dokument, Wlk. Bryt., 2017
02:50 Chaos - obycz., Polska, 2005

TV Puls

06:00 Taki jest świat - przegląd wydarzeń z całego globu. Wiadomości polityczne i gospodarcze, informacje z życia gwiazd oraz naukowe ciekawostki.
07:00 Kobra - oddział specjalny - Aby ochronić swojego przyjaciela-właściciela włoskiej restauracji, Semir pomaga w ucieczce bardzo niebezpiecznemu gangsterowi...
10:00 Lombard. Życie pod zastaw - Matuszyńscy to małżeństwo jakich wiele - oboje pracują i wychowują dorosłą już, 20-letnią córkę, która poszła w ślady ojca i chce zostać nauczycielką. Mimo iż sprawiają wrażenie szczęśliwej rodziny, na większości zdjęć Katarzyna Matuszyńska jest smutna...

20:00 22 kule - akcja, Franc., 2010. „22 kule" to zaskakująca historia emerytowanego gangstera, który przysiągł zemstę na swoich oprawcach. W roli głównej - Jean Reno! Spora dawka emocji gwarantowana...
22:15 Red 2 - akcja, USA, 2013
00:30 Ostatnia misja - akcja, Polska, 1999. Płatny morderca - Andrzej Kostynowicz - pracuje dla francuskiego kontrwywiadu. Gdy dowiaduje się, że jest ciężko chory, postanawia wrócić do Polski...
02:55 Menu na miarę - program kulinarny
05:00 Dyżur - serial medyczny

TVN 7

05:15 Szkoła - Maturzysta Adam Rybiński znęca się nad swoją byłą dziewczyną. Nie dociera do niego, że Agnieszka nie chce już z nim być.
06:10 Wiza na miłość - serial paradokumentalny
07:10 New Looney Tunes I - animacja
08:05 Street Dance II - obycz., Wlk. Bryt., 2012
09:55 Kobieta na krańcu świata - W malowniczej Austrii Martyna spotka niezwykłą gimnastyczkę. Mimo dramatycznej sytuacji osobistej, Jennifer Bricker-Bauer zaraża optymizmem i hipnotyzuje zjawiskowymi występami.
10:25 Ukryta prawda - program obyczajowy
11:25 Mówię Wam - talk-show
12:10 Ukryta prawda - program obyczajowy

13:15 Lego Masters - program rozrywkowy
14:15 Anatomia piękna - program rozrywkowy
15:15 Jack Frost - film rodzinny, USA, 1998
17:25 Pada Shrek - kom., USA, 2007
18:00 Razem czy osobno? - kom., USA, 2014
20:00 Ostatni władca wiatru - przyg., USA, 2010
22:20 Rafa - film thriller, Australia, 2010
00:00 Drużyna potępionych - sens., USA, 2010
02:10 Krwawa układanka - program kryminalny
03:15 Druga strona medalu 2 - talk-show
03:50 Druga strona medalu 3 - talk-show

TV 4

06:00 Łowcy skarbów. Kto da więcej **09:00** Galileo - ciekawostki popularno-naukowe, intrygujące zagadki ze świata nauki i techniki **11:05** JesteśmyDlaDzieci - program edukacyjny **11:30** Dancing with the Stars. Taniec z Gwiazdami - program taneczno-rozrywkowy
13:30 Ewa gotuje - program rozpocznie się od postnej zupy grzybowej z suszonymi śliwkami... **14:00** Gwiazdy Kabaretu **15:00** Policjantki i Policjanci - serial paradok. **20:00** Gala Guttmanny, 2024
22:15 Nieuchwytny cel 2 - akcja, USA, 2016 **00:25** Gwiazdy Kabaretu **01:25** STOP Drogówka - serial policyjny **03:25** Lubię disco! - program muzyczny **04:25** Top 10 - Lista Przebojów - program muzyczny **05:30** Telezakupy TV Okazje

TV Trwam

08:15 Westerplatte Młodych **09:00** Siostry Magdalenki od Pokuty **10:00** Inf. dnia **10:10** XXXIII Rocznica powstania Radia Maryja **12:00** XXXIII Rocznica powstania Radia Maryja **13:00** XXXIII Rocznica powstania Radia Maryja **15:00** XXXIII Rocznica powstania Radia Maryja
15:30 XXXIII Rocznica powstania Radia Maryja **18:40** Radio Maryja od kuchni **19:10** Jak wygrać małżeństwo? **19:25** Św. na każdy dzień **19:30** Manna z Nieba **19:45** Modlitwa z udziałem dzieci **20:00** Inf. dnia **20:20** Różaniec
20:50 Myśląc Ojczyzna **21:00** Apel Jasnog. **21:20** Inf. dnia **21:40** Polski Punkt Widzenia **22:00** Warto być ojcem **22:15** Zapomniany Sprawiedliwy - Tadeusz Modelski **23:00** Odpowiedzialni za Kościół **23:30** Ostatnia droga Jezusa Chrystusa

NIEDZIELA • 8 grudnia

TVP 1

05:30 Sprawa dla reportera
06:20 Słownik polsko@polski - talk-show prof. J. Miodka
06:55 Słowo na niedzielę
07:00 Transmisja Mszy Świętej
08:00 Tydzień
08:45 Rejs - kom., Polska, 1970
10:00 Notre-Dame. Feniks z popiołów - uroczystości z Paryża, 2024
12:45 BBC w Jedynce - Serengeti II - serial dok., Wlk. Bryt., 2021
13:50 Rolnik szuka żony - reality show
14:55 Skoki Narciarskie - Puchar Świata, Wisła - konkurs indywidualny
17:00 Teleexpress
17:20 Pogoda
17:35 Daję słowo - Maciej Orłoś - talk-show
18:40 Jaka to melodia? - teleturniej muzyczny

19:30 Program inform. 19.30
20:05 Sport; Pogoda
20:20 Gra z Cieniem - serial
21:20 Zakochana Jedynka - Miłość bez końca - fab., USA, 2020
22:55 32. Międzynarodowy Festiwal Sztuki Autorów Zdjęć Filmowych EnergaCamerimage
23:25 Skok stulecia - fab., USA, 2018
01:55 80 milionów - sens., Polska, 2011. Film przedstawia głośną akcję opozycjonistów, którzy 3 grudnia 1981 roku, dziesięć dni przed wprowadzeniem w kraju stanu wojennego, podjęli z banku, ze związkowego konta tytułowe 80 milionów
03:50 Jaka to melodia?

TVP 2

05:25 Dla niesłyszących - Barwy szczęścia - serial obyczajowy, Polska, 2024
06:30 Dla niesłyszących - M jak miłość - serial obyczajowy, 2024
07:30 Pytanie na śniadanie - w tym: Serwis Info i Pogoda Flesz
11:55 25 lat „Na dobre i na złe - serial
13:15 Na sygnale - serial fabularyzowany
14:00 Familiada - teleturniej
14:35 Koło fortuny - teleturniej
15:10 Szansa na sukces. Opole 2025 - widowisko muzyczne
16:15 Tak to leciało - teleturniej muzyczny
17:15 Górna półka smaku - cykl kulinarno-detektywistyczny

17:55 Jak to się mówi, czyli Kasia u Bralczyka - mag.
18:35 Poczet świrów polskich - program publicystyczny
19:15 Rodzinka.pl - serial kom.
20:00 Czarny motyl - thriller, USA, 2017
21:45 No... wiadomo - magazyn
22:25 Jestem Bogiem - SF, USA, 2011. Eddie, intelektualny próżniak uzależniony od kokainy, zaczyna pracę jako copywriter w małym wydawnictwie. Przypadkowo wchodzi w posiadanie MTD-48, narkotyku wywołującego...
00:25 Instynkt - serial krym., Polska, 2011
01:20 Cwaniaki z Hollywood - kom., USA, 2020
03:20 Rodzinka.pl - serial kom.

TVN

05:30 Uwaga! - program interwencyjny
05:45 Bitwa o gości - program rozrywkowy
06:45 Kuchenne rewolucje - program kulinarno-rozrywkowy
07:45 Dzień Dobry TVN - magazyn poranny
11:30 Co za tydzień - magazyn rozrywkowy
12:10 Kosmiczny mecz - film rodzinny, USA, 1996
13:55 Lemony Snicket: Seria niefortunnych zdarzeń - kom., USA, Niemcy, 2004
16:20 Wojownicze żółwie ninja: Wyjście z cienia - przyg., USA, Hong Kong, Chiny, Kan., 2016
18:40 Sport
18:50 Pogoda
19:00 Fakty - program informacyjny
19:30 Lego Masters - program rozrywkowy

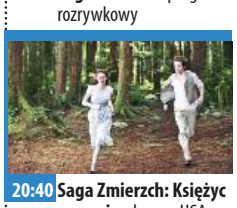

20:40 Saga Zmierzch: Księżyc w nowiu - horror, USA, 2009
23:25 Inni ludzie - obycz., Polska, Franc., 2021. Historia ludzi uwikłanych w miłosny trójkąt w czasach rozpadu więzi, dożywotnich kredytów, diet pudełkowych, taniego wina i nieustającego szumu mediów społecznościowych.
01:30 Tożsamość strachu - sens., USA, 2021
03:55 Rzeczy, których nie nauczył mnie ojciec - serial, Polska
04:25 Uwaga! - program interwencyjny
04:45 Nauka jazdy - reality show
05:15 Jak to jest zrobione - serial popularnonaukowy

POLSAT

06:00 Nowy dzień z Polsat News
08:00 Halo tu Polsat - poranny program informacyjno-rozrywkowy
11:50 Jak wytresować smoka: Święta w domu - anim., USA, 2019
12:25 Jak wytresować smoka 3 - anim., USA, Jap., 2019. Tim Johnson Czkawka i Szczerbatek ponownie się spotykają, aby przypomnieć swoim rodom o nierozerwalnej więzi między wikingami a smokami.
14:40 Cruella - sens., USA, Wlk. Bryt., Kan., 2021 ●
17:30 Awantura o kasę - teleturniej
18:50 Wydarzenia - program informacyjny
19:15 Sport; Pogoda
19:30 Państwo w Państwie - program interwencyjny

20:00 Śmierć na Nilu - sens., USA, Wlk. Bryt., 2022
22:40 Teściowie - serial obycz.
23:10 Miłość na nowo - kom., USA, 2023. Komedia romantyczna o znalezieniu miłości tam, gdzie można się jej najmniej spodziewać...
01:25 Jojo Rabbit - obycz., N. Zel., Czechy, USA, 2019. Gdy niemiecki chłopiec Jojo znajduje młodą Żydówkę, którą ukrywa na strychu samotnie wychowująca go matka, jego świat staje na głowie.
03:55 Świat według Kiepskich - serial komediowy
04:40 Disco Gramy - program muzyczny
05:25 Telezakupy TV Okazje

TVP Kultura

06:05 Złote przeboje Marka Grechuty - 1990
07:05 Rozmowy niewygodne - Katarzyna Nosowska
08:00 Liturgia prawosławna
09:05 Nędznicy i Victor Hugo, w imieniu ludu - dok., Franc., 2020
10:15 Od ucha do ucha - Wigilia w lesie - film anim.
10:50 Rawhide - Incydent w Red River Station - western, USA, 1959
11:55 James Tissot, portrecista neoklasycyzmu - dok., Franc., 2020
13:00 Poczet świrów polskich - program publicystyczny
13:40 Bilet do kina - O północy w Paryżu - komediodramat, USA, Hiszp., Franc., 2011 ●
15:25 Serialowa nostalgia - Droga - serial obycz., Polska, 1973

16:35 Dobry tytuł - mag. literacki
17:15 Niedziela z... Ireną Santor - Koncert na 707 ulic • Jej portret - program rozrywkowy
20:00 Tulipanowa gorączka - fab., Wlk. Bryt., USA, 2017
21:50 Nietykalny Harvey Weinstein - dok., Wlk. Bryt., 2019
23:40 Noc krótkich filmów - To niezwykłe ciasto! - film krótkometr.
00:40 Kino nocne - Diego - dok., Wlk. Bryt., 2019
03:05 Niedziela z... Ireną Santor
04:00 Spirit of Łódź Music Festival - Richard Bona - koncert, 2021
05:00 Reżyserzy - Mike Nichols - dok., Wlk. Bryt., 2018

TV Puls

05:30 Nash Bridges - Grupa zbiegłych więźniarek szuka obligacji na okaziciela o wartości 5 milionów dolarów.
06:30 Kobra - oddział specjalny - Semir i Paul są świadkami morderstwa młodego policjanta. Mężczyzna został śmiertelnie dźgnięty nożem.
08:30 Taki jest świat - przegląd wydarzeń z całego globu.
09:25 Ranczo - serial komediowy
14:40 Terminal - komedia romantyczna, USA, 2004. Victor Navorski (Tom Hanks), turysta ze Wschodniej Europy, dociera na lotnisko JFK w Nowym Jorku. Podczas jego nieobecności w ojczyźnie, doszło do zamachu stanu.
17:35 Planeta Singli 2 - kom., 2018

20:00 Iluzja - akcja, USA, Franc., 2013. Czterej jeźdźcy" to grupa zdolnych iluzjonistów. Podczas swoich spektakli napadają na skarbce największych bogaczy, a zyski dzielą między zebraną publiczność.
22:15 Pan i pani Smith - akcja, USA, 2005. John i Jane Smith są z pozoru zwyczajnym małżeństwem. Okazuje się jednak, że... są płatnymi zabójcami.
00:45 Igrzyska śmierci: Kosogłos. Część 1 - akcja, USA, Kan., Franc., 2014
03:20 Dyżur - serial medyczny
04:00 Taki jest świat - przegląd wydarzeń z całego globu.
05:00 Dzielnica strachu - serial

TVN 7

05:05 Szkoła - Konrad Wojcieszko z gimnazjalnej 2b, dla zabawy zakłada w Internecie konto o nazwie „pogromca dziewczyn" i prześladuje koleżanki z klasy.
05:55 Wiza na miłość - serial paradokumentalny
06:50 New Looney Tunes II - animacja
07:20 Madagwiazdka - kom., USA, 2009
07:55 Kochany urwis II - kom., USA, 1991
10:00 Anatomia piękna - program rozrywkowy
11:00 Ukryta prawda
14:00 Detektywi - 43-latka prosi detektywów o odnalezienie męża. Kobieta jest przerażona, bo dostała filmik z nieznanego numeru, na którym ktoś katuje zaginionego i oskarża go, że jest pedofilem.

15:00 Czego pragną dziewczyny - kom., USA, 2003
17:15 Wakacje w krzywym zwierciadle - kom., USA, 1983. W drodze na wakacje rodzina postanawia odwiedzić kuzyna Clarka - Eddiego na jego farmie. Griswoldowie opuszczają farmę z dodatkowym pasażerem - ciotką Edną...
19:25 Unboxing - Wielkie Otwarcie - program rozrywkowy
20:00 Eagle Eye - sens., USA, Niemcy, 2008
22:40 Wydział pościgowy - sens., USA, 1997
01:20 Jak się pozbyć cellulitu - kom., Polska, 2011
03:40 Druga strona medalu - talk-show

TV 4

06:00 STOP Drogówka - serial policyjny **07:00** Łowcy skarbów. Kto da więcej **08:00** Samochody, które podbiły świat **08:55** Jezus i jego życie **09:55** Galileo - ciekawostki popularno-naukowe **11:55** Królewskie święta - film, USA, 2018
13:50 Bibliotekarz III: Przeklęty kielich Judasza - film, USA, 2008 **15:50** Twoja Twarz Brzmi Znajomo - program muzyczno-rozrywkowy **18:00** Galileo - ciekawostki popularnonaukowe
20:00 Sprawiedliwi - Wydział Kryminalny - serial policyjny **22:05** Cudzoziemiec - sens., USA, Polska, 2003 **00:05** Nowe wierzenia i stare sekty **02:05** STOP Drogówka - serial policyjny **03:05** Interwencja - magazyn reporterów **03:25** Lubię disco! **04:25** Top 10 - Lista Przebojów **05:30** Telezakupy TV Okazje

TV Trwam

09:30 Msza św. w Uroczystość Niepokalanego Poczęcia NMP **11:00** Przegląd Tyg. „Niedziela" **11:05** Stan wojenny w Polsce **11:40** Adwentowe Rekolekcje pro-life **12:00** Anioł Pański z Ojcem Św. Franciszkiem **12:15** Papież Polak do Rodaków **12:50** Mateczniki Polskości
13:00 Koncert życzeń **13:35** Navigare Necesse est **14:00** Oddech Boga **15:00** Wieś - to też Polska **16:00** Akt oddania w Uroczystość Niepokalanego Poczęcia NMP **17:00** Natura et Homo **17:30** Sól ziemi **17:55** Poczet Wlk. Polaków **18:00** XXXIII Rocznica powstania RM
20:00 Inf. dnia **20:20** Różaniec **20:50** Myśląc Ojczyzna **21:00** Apel Jasnog. **21:20** Inf. dnia **21:40** Retrospekcja **21:45** Stan Bezp. Państwa **21:55** Św. na każdy dzień **22:00** Mocni Jego mocą **22:45** Jak wygrać małżeństwo? **23:00** Jak my to widzimy

eprasa.pl e816957a78

PONIEDZIAŁEK • 9 grudnia

TVP 1

05:05 Dziedzictwo - serial, Turcja
05:55 Info Poranek
07:00 Transmisja Mszy Świętej
07:30 Studio Raban - magazyn
08:00 Akacjowa 38 - serial
08:50 Ranczo - serial obycz.,
09:45 Komisarz Alex - serial krym.
10:40 Ojciec Mateusz - serial
11:35 Korona królów. Jagiellonowie
12:10 Agrobiznes
12:25 Agropogoda - magazyn
12:35 Magazyn Rolniczy
12:50 BBC w Jedynce - Serengeti II - serial dok., Wlk. Bryt., 2021
14:00 Wichrowe wzgórze - serial obycz., Turcja, 2024
14:55 Jaka to melodia? - teleturniej muzyczny
15:35 Gra słów. Krzyżówka - teleturniej
16:05 Dziedzictwo - serial, Turcja
17:00 Teleexpress; Pogoda

17:20 Jaka to melodia? - teleturniej muzyczny
17:55 Klan - telenowela TVP
18:25 Reporterzy - magazyn
18:45 Akacjowa 38 - serial kostiumowy, 2016
19:30 Program inform. 19.30
19:55 Pytanie dnia
20:10 Sport; Pogoda
20:30 Teatr Telewizji - Piękna Zośka - spektakl teatralny, 2024 ●
22:00 Postscriptum - Piękna Zośka - dyskusja
22:25 Irena Santor. Magiczny jeden krok - dok., Polska, 2024
23:35 Balans bieli - magazyn
00:20 Kowboju do dzieła - kom., USA, 1965
02:10 Rejs - kom., Polska, 1970
03:25 Film

TVP 2

04:35 Na dobre i na złe - serial
05:30 M jak miłość - serial, 2023
06:25 Dobre historie - Wychowanie w Wysokiej - magazyn
06:55 Dla niesłyszących - Barwy szczęścia - serial obycz., 2024
07:30 Pytanie na śniadanie - w tym: Serwis Info i Pogoda Flesz
11:15 Dla niesłyszących - Okrasa łamie przepisy - magazyn kulinarny
11:50 W poszukiwaniu dobrego filmu - magazyn
12:30 Koło fortuny - teleturniej
13:15 Miłość i nadzieja - serial
14:05 Va Banque - teleturniej
14:35 Na sygnale - serial fabularyzowany
15:00 Na dobre i na złe - serial
15:50 Przepis dnia
16:00 Koło fortuny - teleturniej

16:35 Familiada - teleturniej
17:20 Miłość i nadzieja - serial obycz., Turcja, 2022
18:15 Va Banque - teleturniej
18:50 Jeden z dziesięciu - telet.
19:25 Barwy szczęścia - serial obycz., 2024
19:55 Przepis dnia
20:05 Barwy szczęścia - serial obycz., 2024
20:40 Kulisy serialu „M jak miłość"
20:55 M jak miłość - serial, 2024
21:55 Na sygnale - serial fabularyzowany
22:30 Krew z krwi - serial, 2012
23:25 Nowy Świat - dram., Polska, 2015
01:05 O mnie się nie martw - serial kom., 2020
02:05 Jestem Bogiem - SF, USA, 2011

TVN

05:40 Uwaga! - program interwencyjny
05:55 Ukryta prawda - program obyczajowy
06:50 Kuchenne rewolucje - program kulinarno-rozrywkowy
07:45 Dzień Dobry TVN - magazyn poranny
11:20 Kuchenne rewolucje - program kulinarno-rozrywkowy
12:15 Ukryta prawda - program obyczajowy
14:20 Detektywi - program kryminalny
15:25 Ukryta prawda - program obyczajowy
16:30 Kuchenne rewolucje - program kulinarno-rozrywkowy
17:40 Detektywi - program kryminalny
18:40 Sport; Pogoda
19:00 Fakty - program informacyjny

19:40 Uwaga! - program interwencyjny
20:00 Doradca smaku - program kulinarny
20:10 Na Wspólnej - serial obycz., Polska
20:50 Milionerzy - program rozrywkowy
21:30 Królowe zbrodni - sens., USA, Kan., 2019
23:35 Nieuchwytny - sens., USA, 1996
01:40 Co za tydzień - magazyn rozrywkowy
02:20 Szpital - program obycz.
03:20 Uwaga! - program interwencyjny
03:40 Nauka jazdy - reality show
04:15 Recepta na stary dom - program edukacyjny
04:45 Jak to jest zrobione - serial popularnonaukowy

POLSAT

06:00 Nowy dzień z Polsat News
08:30 Malanowski i Partnerzy - serial kryminalny
09:30 Sekrety rodziny - program obyczajowy
10:30 Dlaczego ja? - serial paradokumentalny
11:30 Gliniarze - Na nielegalnym wysypisku w lesie zostają odkryte zwłoki chłopaka. Szybko okazuje się, że miał on już na koncie wyrok za handel narkotykami.
14:35 Dlaczego ja? - serial paradokumentalny
15:50 Wydarzenia - program informacyjny
16:15 Pogoda
16:20 Interwencja - magazyn reporterów
16:30 Na ratunek 112 - serial obyczajowy
17:00 Gliniarze - serial paradokumentalny
18:00 Pierwsza miłość - serial obyczajowy

18:50 Wydarzenia - prog. inf.
19:18 Gość Wydarzeń - rozmowa dnia
19:25 Sport; Pogoda
19:40 Uroczysko - serial krym.
20:10 MEGA HIT - Pacific Rim: Rebelia - sens., USA, Chiny, Jap., 2018. Globalny konflikt między pozaziemskimi potworami masowej zagłady a sterowanymi przez człowieka supermaszynami zbudowanymi, by je unicestwić, nadciąga i zagraża cywilizacji ludzi.
22:30 Bank - sens., USA, 2009
01:10 Niebezpieczny człowiek - film, USA, 2009
03:15 Zjedz Alaskę - program podróżniczo-kulinarny
04:40 Disco Gramy
05:25 Telezakupy TV Okazje

TVP Kultura

06:00 Afisz kulturalny
06:10 Muzyczne poranki
06:50 Tamte lata, tamte dni - Dorota Kolak - magazyn
07:20 Dzika Muzyka - Wszystkie Mazurki Świata - magazyn
07:50 Piękno wykute w stali - dokument, Polska, 2015
08:25 Od ucha do ucha - Wigilia w lesie - film anim.
09:00 Rawhide - Incydent w Red River Station - western, USA, 1959
10:05 Gwiazdy estrady - Irena Santor - program artystyczny, 1979
11:05 Rozrywka Retro - Na festiwalowej scenie - Irena Santor - widowisko rozrywkowe
12:10 Projektując przyszłość - dok., Hiszp., 2022
13:15 Dokument.pl - Krąg Kantora - dok., Polska, 2015

14:25 Informacje kulturalne
14:50 Trzej muszkieterowie - fab., USA, Wlk. Bryt., 1973
16:50 Noce i dnie - serial, 1977
17:55 Hala odlotów - talk-show
18:50 Edvard Munch - dok., Wlk. Bryt., 2021
19:50 Felieton
20:00 Pokot - dram., Franc., Niemcy, Czechy, Słowacja, Polska, Szwecja, 2017
22:20 Dance of Fire Quartet - koncert, 2022
23:20 Tulipanowa gorączka - fab., Wlk. Bryt., USA, 2017
01:20 Dora Maar - między światłem a cieniem - dok., Franc., 2020
02:25 Bez litości - sens., 2002
04:35 Projektując przyszłość - dok., Hiszp., 2022
05:40 Teledyski

TV Puls

06:00 Nash Bridges - Grupa zbiegłych więźniarek szuka obligacji na okaziciela o wartości 5 milionów dolarów.
08:00 Kobra - oddział specjalny - serial kryminalny
10:00 Unforgettable: Zapisane w pamięci - serial krym.
11:00 Nie igraj z aniołem - serial obyczajowy
12:55 Unforgettable: Zapisane w pamięci - serial krym.
13:50 Kobra - oddział specjalny - Semir zostaje zaatakowany przez trzy tajemnicze samochody na autostradzie. Policjant zostaje porwany...
14:50 Lombard. Życie pod zastaw - paradokument fabularny
15:50 Ranczo - serial komediowy
18:00 Lombard. Życie pod zastaw - paradokument fabularny

20:00 Pan „Wypadek" - akcja, Wlk. Bryt., 2018. Mike Fallon jest płatnym zabójcą. Gdy jego ukochana zostaje zamordowana, Mike postanawia wraz z przyjaciółką zamordowanej odnaleźć winnych...
22:10 Wściekły pies - akcja, USA, 2017
00:10 Tokarev: zabójca z przeszłości - akcja, USA, 2014
02:00 Dzielnica strachu - serial kryminalny
03:00 Lombard. Życie pod zastaw - paradokument fabularny
04:00 Taki jest świat - przegląd wydarzeń z całego globu.
05:00 Dzielnica strachu - serial kryminalny

TVN 7

05:15 Szkoła - Dagmara Bilińska z 2F ma kłopoty w domu, bo jej ojciec po stracie pracy zaczął nadużywać alkoholu. Dagmara wstydzi się taty alkoholika.
07:15 Szpital - Pacjentką dr Eryka jest 38-latka, która dostała silnej reakcji alergicznej po zabiegu upiększającym, który wykonała w podejrzanym salonie.
08:15 Ukryta prawda - program obyczajowy
11:25 W-11 Wydział Śledczy - program kryminalny
12:50 Detektywi - Do biura detektywistycznego zgłasza się młoda kobieta, która nie wie, kim jest. Kilka dni wcześniej została brutalnie zaatakowana i trafiła do szpitala...
13:50 Opowieści małżeńskie 2 - program obyczajowy

14:50 Sędzia Anna Maria Wesołowska - program sądowy
16:55 Zagadki losu 3
18:55 Ukryta prawda - program obyczajowy
20:00 Polityka - kom., Polska, 2019. To film o przedstawicielach wszystkich frakcji politycznych w Polsce, o rządzących i opozycji, o świeckich liderach i politykach w sutannach.
22:45 Czas na Show. Drag Me Out - reality show
23:50 Rafa - thriller, Australia, 2010
01:40 Mówię Wam - talk-show
02:25 The Traitors. UK
03:45 Żyjąc z potworem - historie ludzi dzielących dom z zabójcą
04:45 Druga strona medalu

TV 4

06:00 Łowcy skarbów. Kto da więcej **08:00** Bogaty Dom - Biedny Dom - program paradok. **09:00** Dlaczego ja? - serial paradok. **11:00** Trudne sprawy - program obyczajowy **14:00** Policjantki i Policjanci - serial paradok. **15:00** Na ratunek 112 - serial obycz. **16:00** Policjantki i Policjanci - serial paradok. **18:00** Łowcy skarbów. Kto da więcej **19:00** Policjantki i Policjanci - serial paradok. **20:00** Malanowski. Nowe rozdanie - serial kryminalny **20:30** Sprawiedliwi - Wydział Kryminalny - serial policyjny **22:30** Punisher - strefa wojny - sens., USA, 2008 **00:40** Love Island. Wyspa miłości - reality show **02:50** Włatcy Móch: Dojrzywanie **02:55** SuperLudzie - serial o osobach z niepełnosprawnościami **05:30** Telezakupy TV Okazje

TV Trwam

09:55 Św. na każdy dzień **10:00** Inf. dnia **10:15** Lotte - małopolska Inka wczoraj i dzisiaj **11:20** Stan Bezp. Państwa **11:30** Warto być ojcem **12:00** Anioł Pański **12:03** Inf. dnia **12:20** Pragnienie Boga **13:00** Dom Paderewskiego w Ojczyźnie **13:30** Msza św. **14:30** Polka **15:00** Kurierskim szlakiem. Azymut Węgry **15:50** Ma się rozumieć **16:00** Inf. dnia **16:10** Sanktuaria polskie **16:30** Porady Medyczne Bonifratrów **17:00** Świadkowie **17:30** XX Rajd Katyński **17:55** Poczet Wlk. Polaków **18:00** Anioł Pański **18:05** Inf. dnia **18:15** Rozmowy niedok. **19:25** Św. na każdy dzień **19:30** Poznajemy Polskę **19:45** Modlitwa z udziałem dzieci **20:00** Inf. dnia **20:20** Różaniec **20:50** Myśląc Ojczyzna **21:00** Apel Jasnog. **21:20** Inf. dnia **21:40** Polski Punkt Widzenia **22:00** Przyroda w Obiektywie **22:25** Filmowe Życiorysy PL

WTOREK • 10 grudnia

TVP 1

05:05 Dziedzictwo - serial, Turcja
05:55 Info Poranek
07:00 Transmisja Mszy Świętej
07:30 Kościół z bliska
08:00 Akacjowa 38 - serial
08:50 Ranczo - serial obycz.
09:50 Komisarz Alex - serial krym.
10:45 Ojciec Mateusz - serial
11:35 Korona królów. Jagiellonowie - serial historyczny
12:10 Agrobiznes
12:30 Agropogoda - magazyn
12:40 Magazyn Rolniczy
13:00 Stuk, stuk - świat dzięcioła - dok., Niemcy, 2022
14:00 Wichrowe wzgórze - serial obycz., Turcja, 2024
14:55 Jaka to melodia? - teleturniej muzyczny
15:35 Gra słów. Krzyżówka - teleturniej
16:05 Dziedzictwo - serial, Turcja
17:00 Teleexpress; Pogoda
17:20 Jaka to melodia?

17:55 Klan - telenowela TVP
18:25 Reporterzy - magazyn
18:45 Akacjowa 38 - serial
19:30 Program inform. 19.30
19:55 Pytanie dnia
20:10 Sport; Pogoda
20:30 Korona królów. Jagiellonowie
21:05 Na tropach przeszłości - serial krym., Franc., 2022
22:05 Magazyn Ekspresu Reporterów
23:10 8 dzień Chamsinu - dok., Polska, 2024
00:15 Ostatni prom - dram., Polska, 1989
01:55 Miłość bez końca - fab., USA, 2020
03:35 Film dokumentalny
04:30 Notacje - Janina Paradowska. Fantastyczne życie - dok., 2021

TVP 2

04:35 Na dobre i na złe - serial
05:30 M jak miłość - serial, 2023
06:25 Dla klimatu - reportaż
06:50 Dla niesłyszących - Barwy szczęścia - serial obycz., 2024
07:30 Pytanie na śniadanie - w tym: Serwis Info i Pogoda Flesz - magazyn poranny
11:15 Magiczne Podhale z Sebastianem Karpielem Bułecką
11:50 Lena na Bałkanach - rep.
12:30 Koło fortuny - teleturniej
13:15 Miłość i nadzieja - serial obycz., Turcja, 2022
14:05 Va Banque - teleturniej
14:35 Na sygnale - serial fabularyzowany
15:05 M jak miłość - serial, 2024
15:50 Przepis dnia
16:00 Koło fortuny - teleturniej
16:35 Familiada - teleturniej

17:20 Miłość i nadzieja - serial obycz., Turcja, 2022
18:15 Va Banque - teleturniej
18:50 Jeden z dziesięciu - telet.
19:25 Barwy szczęścia - serial obycz., 2024
19:55 Przepis dnia
20:05 Barwy szczęścia - serial obycz., 2024
20:40 Kulisy serialu „M jak miłość"
20:55 M jak miłość - serial, 2024
21:55 Na sygnale - serial fabularyzowany
22:30 Glina - serial krym., Polska, 2004
23:30 Ból i blask - fab., Hiszp., 2019
01:35 Czarny motyl - thriller, USA, 2017
03:20 Guggenheim od kuchni - dok., Hiszp., 2022

TVN

05:40 Uwaga! - program interwencyjny
05:55 Ukryta prawda - program obyczajowy
06:50 Kuchenne rewolucje - program kulinarno-rozrywkowy
07:45 Dzień Dobry TVN - magazyn poranny
11:20 Kuchenne rewolucje - program kulinarno-rozrywkowy
12:15 Ukryta prawda - program obyczajowy
14:20 Detektywi - program kryminalny
15:20 Doradca smaku - program kulinarny
15:30 Ukryta prawda - program obyczajowy
16:35 Kuchenne rewolucje - program kulinarno-rozrywkowy
17:40 Detektywi - program kryminalny
18:40 Sport; Pogoda

19:00 Fakty
19:40 Uwaga! - program interw.
20:00 Doradca smaku
20:10 Na Wspólnej - serial obycz., Polska
20:50 Milionerzy - program rozrywkowy
21:30 Sekcja rytmiczna - sens., USA, Wlk. Bryt., Hiszp., Irlandia, 2020
23:40 Czas na Show. Drag Me Out - reality show
00:45 Ślepnąc od świateł - miniserial, Polska
02:15 Szpital - program obycz.
03:15 Uwaga! - program interw.
03:35 Nauka jazdy - reality show
04:05 Recepta na stary dom - program edukacyjny
04:35 Jak to jest zrobione - serial popularnonaukowy
05:05 Kto was tak urządził

POLSAT

06:00 Nowy dzień z Polsat News
08:30 Malanowski i Partnerzy - serial kryminalny
09:30 Sekrety rodziny - program obyczajowy
10:30 Dlaczego ja? - serial paradokumentalny
11:30 Gliniarze - serial paradokumentalny
14:35 Dlaczego ja? - serial paradokumentalny
15:50 Wydarzenia - program informacyjny
16:15 Pogoda
16:20 Interwencja - magazyn reporterów
16:30 Na ratunek 112 - serial obyczajowy
17:00 Gliniarze - serial paradokumentalny
18:00 Pierwsza miłość - serial obyczajowy
18:50 Wydarzenia - program informacyjny
19:20 Gość Wydarzeń - rozmowa dnia

19:25 Sport
19:30 Pogoda
19:40 Uroczysko - serial krym.
20:10 Wszystkie stare noże - sens., USA, 2022. Dwoje agentów CIA i byłych kochanków spotyka się kilka lat po nieudanej próbie akcji ratunkowej. Para zmuszona jest zatrzeć granice między pracą a pożądaniem.
22:20 Bad Company - kom., USA, Czechy, 2002
01:00 Zabójcza gra - sens., USA, 2010
03:05 Nasz Nowy Dom - program rozrywkowy
04:05 Zjedz Alaskę - program podróżniczo-kulinarny
04:45 Disco Gramy
05:25 Telezakupy TV Okazje

TVP Kultura

06:05 Afisz kulturalny
06:10 Muzyczne poranki - teledyski
06:40 Tamte lata, tamte dni - Joanna Żółkowska - magazyn
07:20 Dzika Muzyka - Kapela Byrtków - Muzyka spod Żywca - magazyn
07:55 Podróże z historią - Zamek czy lepianka - dylematy średniowiecza - dok., Polska, 2015
08:35 Informacje kulturalne
09:05 Noce i dnie - serial, 1977
10:15 Wielki bieg - dram., Polska, 1987
12:10 Galeria sztuki na ekranie - Edvard Munch - dok., Wlk. Bryt., 2021
13:15 Dobry tytuł - magazyn literacki
14:00 Syzyfowe prace - obycz., Polska, 2000
15:55 Van Gogh. Zboża i chmury - dok., Włochy, 2018

17:35 Noce i dnie - serial, 1977
18:45 Przemowa noblowska: Olga Tokarczuk, Literacka Nagroda Nobla - 2018, Szwecja
20:00 Teatr Telewizji - Courage mojej matki - spektakl teatralny, 2002 ●
21:25 Lekkie obyczaje - Szef roku - komedia, Hiszp., 2021
23:35 Nocny dokument - Albinosi w Afryce - dok., Wlk. Bryt., 2017
00:35 Panorama kina polskiego - Giuseppe w Warszawie - kom., Polska, 1964
02:25 Dokument.pl - Krąg Kantora - dok., Polska, 2015
05:05 Teledyski

TV Puls

06:00 Nash Bridges - W San Francisco grasuje zawodowy włamywacz, który wraz ze zespołem wspólników przeprowadza serię zbrojnych napadów.
08:00 Kobra - oddział specjalny - serial kryminalny
10:00 Unforgettable: Zapisane w pamięci - serial krym.
11:00 Nie igraj z aniołem - serial obyczajowy
12:55 Unforgettable: Zapisane w pamięci - serial krym.
13:50 Kobra - oddział specjalny - Na autostradzie Paul i Jenny widzą zdezorientowanego mężczyznę przed samochodem. Postanawiają mu pomóc - ratują go przed potrąceniem...
14:50 Lombard. Życie pod zastaw - paradokument fabularny

15:50 Ranczo - serial komediowy
18:00 Lombard. Życie pod zastaw - paradokument fabularny
20:00 Zemsta Sokoła - akcja, USA, 2015. Były żołnierz przenosi się do brazylijskich slumsów, aby dokonać zemsty na sprawcach napaści i pobicia jego siostry...
22:05 Długi pocałunek na dobranoc - akcja, USA, 1996
00:20 Do utraty sił - akcja, USA, Chiny, 2015
03:00 Dzielnica strachu - serial kryminalny
04:00 Menu na miarę - program kulinarny
05:00 Dzielnica strachu - serial kryminalny

TVN 7

05:15 Szkoła - Jola Cieślik wychowuje synka ze swoim chłopakiem, Tomkiem Fudalą, który jest przekonany, że jest ojcem dziecka.
07:15 Szpital - Paulina Regulska po tym, jak założyła pierścionek zaręczynowy starszej siostry ma złamany palec.
08:15 Ukryta prawda - program obyczajowy
11:25 W-11 Wydział Śledczy - Komisarze z W11 rozpoczynają śledztwo w sprawie śmierci 15-latka. Prawdopodobnie chłopak...
12:50 Detektywi - Do detektywów zgłasza się 33-latka, którą ktoś próbował potrącić samochodem. Klientka i jej partner podejrzewają, że sprawczynią jest była żona mężczyzny.

13:50 Opowieści małżeńskie 2 - program obyczajowy
14:50 Sędzia Anna Maria Wesołowska - program sądowy
16:55 Zagadki losu 3
18:55 Ukryta prawda - program obyczajowy
20:00 Sztanga i cash - sens., USA, 2013
22:50 Sierota - horror, USA, Kan., Franc., Niemcy, 2009. Młode małżeństwo przeżywa dramat po stracie dziecka. Wkrótce postanawiają zaadaptować sierotę z pobliskiego sierocińca...
01:20 The Traitors. UK
02:40 Żyjąc z potworem - historie ludzi dzielących dom z zabójcą
03:45 Druga strona medalu 2 - talk-show

TV 4

06:00 Łowcy skarbów. Kto da więcej **08:00** Bogaty Dom - Biedny Dom - program paradok. **09:00** Dlaczego ja? - serial paradok. **11:00** Trudne sprawy - program obyczajowy **14:00** Policjantki i Policjanci - serial paradok. **15:00** Na ratunek 112 - serial obycz. **16:00** Policjantki i Policjanci - serial paradok. **18:00** Łowcy skarbów. Kto da więcej **19:00** Policjantki i Policjanci - serial paradok. **20:00** Malanowski. Nowe rozdanie - serial krym. **20:30** Sprawiedliwi - Wydział Kryminalny - serial policyjny **22:35** Eurotrip - kom., USA, Czechy, 2004 **00:25** Love Island. Wyspa miłości - reality show **02:00** Interwencja - magazyn reporterów **02:25** Śmierć na 1000 sposobów **02:55** SuperLudzie - serial o osobach z niepełnosprawnościami **05:30** Telezakupy TV Okazje

TV Trwam

09:45 W góreckim domku ogrodnika **10:00** Inf. dnia **10:15** Jak my to widzimy **10:45** Zew natury **11:05** Mocni w Wierze **11:35** Słowo życia **11:40** Ma się rozumieć **11:50** Św. na każdy dzień **12:00** Anioł Pański **12:03** Inf. dnia **12:20** Pogoria. Żeglarska szkoła życia **13:00** Pasjonat muzyki i malarstwa. Marcin Żarnecki **13:30** Msza św. **14:30** Przyroda w Obiektywie **14:50** Afrykańskie ścieżki ks. Jana Czuby **15:50** Ma się rozumieć **16:00** Inf. dnia **16:10** Jestem mamą **16:25** Przyroda w Obiektywie **16:40** Zdrowie z Bożej Apteki **16:55** Św. Józef - patron na trzecie tysiąclecie **17:10** Prosto o gosp. **17:30** Zostań Żołnierzem RP **17:55** Poczet Wlk. Polaków **18:00** Anioł Pański **18:05** Inf. dnia **18:15** Rozmowy niedok. **19:00** Msza św. **20:00** Inf. dnia **20:20** Różaniec **20:50** Myśląc Ojczyzna **21:00** Apel Jasnog. **21:20** Informacje dnia

eprasa.pl e816957a78

ŚRODA • 11 grudnia

TVP 1

05:10 Dziedzictwo - serial, Turcja
05:55 Info Poranek
07:00 Transmisja Mszy Świętej
07:30 Adwent. Rodzina na Święta - Jak przekazywać dzieciom wiarę? - magazyn
08:00 Akacjowa 38 - serial
08:45 Ranczo - serial obycz.
09:45 Komisarz Alex - serial krym.
10:45 Ojciec Mateusz - serial
11:35 Korona królów. Jagiellonowie
12:10 Agrobiznes; Agropogoda
12:40 Rok w ogrodzie Extra - magazyn
13:00 Podróż pelikanów - dok., Niemcy, 2021
14:00 Wichrowe wzgórze - serial obycz., Turcja, 2024
14:55 Jaka to melodia?
15:35 Gra słów. Krzyżówka
16:05 Dziedzictwo - serial, Turcja
17:00 Teleexpress
17:15 Pogoda

17:20 Jaka to melodia?
17:55 Klan - telenowela TVP
18:25 Reporterzy - magazyn
18:45 Akacjowa 38 - serial
19:30 Program inform. 19.30
19:55 Pytanie dnia
20:10 Sport
20:15 Pogoda
20:25 Korona królów. Jagiellonowie - serial historyczny
20:55 Piłka Nożna: Liga Mistrzów - Juventus Turyn-Manchester City
23:05 Felieton
23:15 Pokot - dram., Franc., Niemcy, Czechy, Słowacja, Polska, Szwecja, 2017
01:35 Magazyn Ekspresu Reporterów
02:40 Kowboju do dzieła - kom., USA, 1965
04:20 Film dokumentalny

TVP 2

04:35 Na dobre i na złe - serial obyczajowy
05:30 M jak miłość - serial, 2023
06:25 Pożyteczni.pl - magazyn
06:55 Dla niesłyszących - Barwy szczęścia - serial obycz., 2024
07:30 Pytanie na śniadanie - w tym: Serwis Info i Pogoda Flesz - magazyn śniadaniowy
11:15 Adwent. Rodzina na Święta - Kiedy dać dziecku telefon? - magazyn
11:50 Tańcząca ze światem sezon IV - Chorwacja - magazyn
12:30 Koło fortuny - teleturniej
13:15 Miłość i nadzieja - serial obyczajowy, Turcja, 2022
14:05 Va Banque - teleturniej
14:35 Na sygnale - serial fabularyzowany

15:05 M jak miłość - serial, 2024
15:50 Przepis dnia - program kulinarny
16:00 Koło fortuny - teleturniej
16:35 Familiada - teleturniej
17:20 Miłość i nadzieja - serial obycz., Turcja, 2022
18:15 Va Banque - teleturniej
18:50 Jeden z dziesięciu - telet.
19:25 Barwy szczęścia - serial obycz., 2024
20:35 Przepis dnia
20:50 Na dobre i na złe - serial
21:55 Na sygnale - serial fabularyzowany
23:00 Nieprawdopodobna dziewczyna - kom., USA, 2012
00:50 Krok od Nieba - serial kryminalny, Włochy, 2011
02:55 Mel Brooks, genialny komik - dok., Franc., 2017

TVN

05:40 Uwaga! - program interwencyjny
05:55 Ukryta prawda - program obyczajowy
06:50 Kuchenne rewolucje - program kulinarno-rozrywkowy
07:45 Dzień Dobry TVN - magazyn poranny
11:20 Kuchenne rewolucje - program kulinarno-rozrywkowy
12:15 Ukryta prawda - program obyczajowy
14:20 Detektywi - program kryminalny
15:20 Doradca smaku - program kulinarny
15:30 Ukryta prawda - program obyczajowy
16:35 Kuchenne rewolucje - program kulinarno-rozrywkowy
17:40 Detektywi - program kryminalny
18:40 Sport

18:50 Pogoda
19:00 Fakty
19:40 Uwaga! - program interwencyjny
20:00 Doradca smaku - program kulinarny
20:10 Na Wspólnej - serial obycz., Polska
20:50 Milionerzy - program rozrywkowy
21:30 Okup - sens., USA, 1996
23:55 Inni ludzie - obycz., Polska, Franc., 2021
02:10 Herkules - serial krym., Polska
03:10 MasterChef - program kulinarno-rozrywkowy
04:40 Uwaga! - program interwencyjny
04:55 Jak to jest zrobione - serial popularnonaukowy, Kanada

POLSAT

06:00 Nowy dzień z Polsat News
08:30 Malanowski i Partnerzy - serial kryminalny
09:30 Sekrety rodziny - program obyczajowy
10:30 Dlaczego ja? - serial paradokumentalny
11:30 Gliniarze - Dochodzi do zabójstwa jubilera. Okazuje się, że równolegle do legalnie prowadzonej działalności mężczyzna przemycał kamienie szlachetne.
14:35 Dlaczego ja? - serial paradokumentalny
15:50 Wydarzenia - program informacyjny
16:15 Pogoda
16:20 Interwencja - magazyn reporterów
16:30 Na ratunek 112 - serial obyczajowy
17:00 Gliniarze - serial paradokumentalny

18:00 Pierwsza miłość - serial obyczajowy
18:50 Wydarzenia - program informacyjny
19:20 Gość Wydarzeń - rozmowa dnia
19:25 Sport; Pogoda
19:40 Uroczysko - serial krym.
20:10 Druhny - kom., USA, 2011. Samotna Annie Walker zostaje druhną na ślubie swojej przyjaciółki.
23:00 Sekstaśma - kom., USA, 2014
01:05 Z księżyca spadłeś? - kom., USA, 2000
03:25 Nasz Nowy Dom - program rozrywkowy
04:25 Na ratunek 112 - serial obyczajowy
04:45 Disco Gramy
05:25 Telezakupy TV Okazje

TVP Kultura

06:00 Afisz kulturalny
06:10 Muzyczne poranki
06:30 Tamte lata, tamte dni - Izabela Trojanowska - magazyn
07:10 Dzika muzyka - W krainie wiwatów - magazyn
07:50 Podróże z historią - Zwykła historia niezwykłych nazw - dok., Polska, 2017
08:30 Poczet świrów polskich - program publicystyczny
09:05 Noce i dnie - serial, Polska, 1977
10:10 Syzyfowe prace - obycz., Polska, 2000
12:05 Albert Camus. Ikona buntu - dok., Franc., 2020
13:15 Jan Sebastian Bach - Kantata sakralna „Jauchzet Gott in allen Landen" - koncert, 2023
13:50 Wydarzenie aktualne
14:35 Segantini, powrót do natury - dok., Włochy, 2017

16:05 Personel - obycz., Polska, 1975
17:25 Noce i dnie - serial, 1977
18:30 Informacje kulturalne
19:00 Reżyserzy - Ron Howard - dok., Wlk. Bryt., 2018
20:00 Na wschód od Hollywood - W co grają ludzie - fab., Fin., 2020
22:05 Legendy Rocka - Amerykański rock • Festiwalowe lata, 1967-1968 - dok., Wlk. Bryt.
23:10 Informacje kulturalne
23:35 Lekkie obyczaje - Szef roku - kom., Hiszp., 2021
01:45 Co słonko widziało - obycz., Polska, 2006
03:50 Autoportret za mgłą. Olga Boznańska - dok., Polska, 2021
04:55 Teledyski

TV Puls

06:00 Nash Bridges - Magazyn brygady antynarkotykowej zostaje napadnięty przez grupę narkomanów.
08:00 Kobra - oddział specjalny - serial kryminalny
10:00 Unforgettable: Zapisane w pamięci - serial krym.
11:00 Nie igraj z aniołem - serial obyczajowy
12:55 Unforgettable: Zapisane w pamięci - serial krym.
13:50 Kobra - oddział specjalny - Na autostradzie dochodzi do ataku, w wyniku którego zostaje ranny mężczyzna. Poszkodowany w nim mężczyzna udaje się w kierunku kościoła...
14:50 Lombard. Życie pod zastaw - paradokument fabularny
15:50 Ranczo - serial kom., Polska

18:00 Lombard. Życie pod zastaw - paradokument
20:00 Boudica: Królowa wojny - akcja, Wlk. Bryt., 2023. Szkolona na celtycką wojowniczkę Boudica rządzi ludem Icenów u boku swojego męża Prasutaga. Król ginie z rąk rzymskich żołnierzy...
22:00 Banita - akcja, Chiny, USA, Francja, Kanada, 2014
00:00 Igrzyska śmierci: Kosogłos. Część 2 - akcja, USA, Niemcy, 2015
02:30 Dzielnica strachu - serial kryminalny
03:30 Menu na miarę - program kulinarny
04:05 Taki jest świat - przegląd wydarzeń z całego globu.
05:00 Dzielnica strachu - serial

TVN 7

05:15 Szkoła - Licealistka Ewa Furman chce zerwać ze swoim chłopakiem, Piotrkiem Kotulą. Dziewczyna jednak nie ma odwagi mu o tym powiedzieć.
07:15 Szpital - Pacjentem dr Dominiki jest 28-latek, którego bardzo boli brzuch. Jest z nim była dziewczyna.
08:15 Ukryta prawda - program obyczajowy
11:25 W-11 Wydział Śledczy - Zamordowana została 42-letnia kobieta. Mieszkała z 16-letnim synem i była w trakcie rozwodu.
12:50 Detektywi - Klientem detektywów jest mężczyzna, którego policja podejrzewa o zabójstwo żony.
13:50 Opowieści małżeńskie 2 - program obyczajowy

14:50 Sędzia Anna Maria Wesołowska - program sądowy
16:55 Zagadki losu 3
18:55 Ukryta prawda - program obyczajowy
20:00 Droga powrotna - obycz., USA, Kan., 2020. Jack Cunningham był w liceum gwiazdą koszykówki, rysowała się przed nim obiecująca przyszłość. Po latach, zmaga się z alkoholizmem... ●
22:30 Królowe zbrodni - sens., USA, Kan., 2019
00:30 The Traitors. UK
01:55 Żyjąc z potworem - historie ludzi dzielących dom z zabójcą
03:00 Krwawa układanka - program kryminalny
04:00 Druga strona medalu

TV 4

06:00 Łowcy skarbów. Kto da więcej **08:00** Bogaty Dom - Biedny Dom - program paradok. **09:00** Dlaczego ja? - serial paradokumentalny **11:00** Trudne sprawy - program obyczajowy **14:00** Policjantki i Policjanci - serial paradok. **15:00** Na ratunek 112 - serial obyczajowy **16:00** Policjantki i Policjanci - serial paradok. **18:00** Łowcy skarbów. Kto da więcej **19:00** Policjantki i Policjanci - serial paradok. **20:00** Malanowski. Nowe rozdanie - serial kryminalny **20:30** Sprawiedliwi - Wydział Kryminalny **22:30** Strzelec wyborowy - sens., USA, 2005 **00:30** Love Island. Wyspa miłości - reality show **02:55** Śmierć na 1000 sposobów **03:25** Lubię disco! **04:25** Top 10 - Lista Przebojów **05:30** Telezakupy TV Okazje

TV Trwam

09:00 Mocni Jego mocą **09:30** Sanktuaria polskie **09:50** Św. na każdy dzień **10:00** Audiencja Generalna Ojca Św. Franciszka z Watykanu **11:00** Tam Ktoś jest! **11:25** Jestem mamą **11:40** Prosto o gosp. **12:00** Anioł Pański **12:03** Inf. dnia **12:20** Pustynia Boga **12:50** Ewangelia nasz biznesplan **13:30** Msza św. **14:30** Przyroda w Obiektywie **14:50** Żółw błotny. Osobliwy relikt polskiej przyrody **15:50** Ma się rozumieć **16:00** Inf. dnia **16:10** Na zdrowie **16:30** Ukryci w łonie Matki **17:00** Po stronie prawdy **17:55** Poczet Wlk. Polaków **18:00** Anioł Pański **18:05** Inf. dnia **18:15** Rozmowy niedok. **19:25** Św. na każdy dzień **19:30** Opowieści biblijne - historie animowane z Nowego Testamentu **20:00** Inf. dnia **20:20** Różaniec **20:50** Myśląc Ojczyzna **21:00** Apel Jasnog. **21:20** Informacje dnia

CZWARTEK • 12 grudnia

TVP 1

05:10 Dziedzictwo - serial, Turcja
05:55 Info Poranek
07:00 Transmisja Mszy Świętej
07:30 Pełnia Wiary - magazyn
08:00 Akacjowa 38 - serial
08:50 Ranczo - serial obycz.
09:50 Komisarz Alex - serial krym.
10:45 Ojciec Mateusz - serial
11:35 Korona królów. Jagiellonowie - serial historyczny
12:10 Agrobiznes; Agropogoda
12:35 To się opłaca - magazyn
12:50 Natura w Jedynce - Kerkini - grecka przystań ptaków - dok., Niemcy, 2022
14:00 Wichrowe wzgórze - serial obycz., Turcja, 2024
14:55 Jaka to melodia? - teleturniej muzyczny
15:35 Gra słów. Krzyżówka - teleturniej
16:05 Dziedzictwo - serial, Turcja
17:00 Teleexpress

17:15 Pogoda
17:20 Jaka to melodia? - teleturniej muzyczny
17:55 Klan - telenowela TVP
18:25 Reporterzy - magazyn
18:45 Akacjowa 38 - serial
19:30 Program inform. 19.30
19:55 Pytanie dnia
20:10 Sport; Pogoda
20:30 Korona królów. Jagiellonowie - serial historyczny
21:05 Ojciec Mateusz - serial
22:05 Sprawa dla reportera
23:05 Wojenny stan - dok., Polska, 2024
00:15 E=MC² - kom., Polska, 2002
02:05 Ostatni prom - dram., Polska, 1989
03:45 Raport specjalny - mag.
04:35 Notacje - Alicja Majewska. Kocham śpiewać - dokument, 2021

TVP 2

04:30 Na dobre i na złe - serial
05:30 M jak miłość - serial, 2023
06:20 Operacja zdrowie - magazyn medyczny
06:55 Dla niesłyszących - Barwy szczęścia - serial obycz., 2024
07:30 Pytanie na śniadanie - w tym: Serwis Info i Pogoda Flesz
11:15 Miłosierdzie i miłość - dok., Polska, 2024
11:50 Dobry tytuł - magazyn literacki
12:30 Koło fortuny - teleturniej
13:15 Miłość i nadzieja - serial obycz., Turcja, 2022
14:05 Va Banque - teleturniej
14:35 Na sygnale - serial fabularyzowany
15:05 La Promesa - pałac tajemnic - serial, Hiszp., 2022
15:50 Przepis dnia

16:00 Koło fortuny - teleturniej
16:35 Familiada - teleturniej
17:20 Miłość i nadzieja - serial obycz., Turcja, 2022
18:15 Va Banque - teleturniej
18:50 Jeden z dziesięciu - telet.
19:25 Barwy szczęścia - serial
19:55 Przepis dnia
20:05 Barwy szczęścia - serial
20:50 Tak to leciało - teleturniej muzyczny
21:50 Kruk - Szepty słychać po zmroku - serial krym., Polska, 2018
22:45 Informacje kulturalne
23:05 Hala odlotów - talk-show
23:55 Siła przetrwania - dram., USA, 2017
01:45 Poczet świrów polskich - program publicystyczny
02:20 Anatomia kłamstwa - serial krym., Franc., 2021

TVN

05:40 Uwaga! - program interw.
05:55 Ukryta prawda
06:50 Kuchenne rewolucje - program kulinarno-rozrywkowy
07:45 Dzień Dobry TVN - magazyn poranny
11:20 Kuchenne rewolucje - program kulinarno-rozrywkowy
12:15 Ukryta prawda - program obyczajowy
14:20 Detektywi - program kryminalny
15:20 Doradca smaku - program kulinarny
15:30 Ukryta prawda - program obyczajowy
16:35 Kuchenne rewolucje - program kulinarno-rozrywkowy
17:40 Detektywi - program kryminalny
18:35 Kroniki Pucharu Świata w skokach narciarskich
18:40 Sport; Pogoda

19:00 Fakty
19:40 Uwaga! - program interwencyjny
20:00 Doradca smaku - program kulinarny
20:10 Na Wspólnej - serial obycz., Polska
20:50 Milionerzy - program rozrywkowy
21:30 Kuchenne rewolucje - program kulinarno-rozrywkowy
22:35 Ikar. Legenda Mietka Kosza - obycz., Polska, 2019
00:55 Herkules - serial krym., Polska
02:00 Ślepnąc od świateł - miniserial, Polska
03:25 Szpital - program obycz.
04:25 Uwaga! - program interw.
04:45 Nauka jazdy - reality show

POLSAT

06:00 Nowy dzień z Polsat News
08:30 Malanowski i Partnerzy - serial kryminalny
09:30 Sekrety rodziny - program obyczajowy
10:30 Dlaczego ja? - serial paradokumentalny
11:30 Gliniarze - serial paradokumentalny
14:35 Dlaczego ja? - serial paradokumentalny
15:50 Wydarzenia - program informacyjny
16:15 Pogoda
16:20 Interwencja - magazyn reporterów
16:30 Na ratunek 112 - serial obyczajowy
17:00 Gliniarze - Nieznani sprawcy napadają na konwój przewożący gotówkę
18:00 Pierwsza miłość - serial obyczajowy
18:50 Wydarzenia - program informacyjny

19:15 Lepsza Polska - program publicystyczny Doroty Gawryluk
19:25 Sport; Pogoda
19:40 Uroczysko - serial krym.
20:10 Skąd wiesz? - kom., USA, 2010. Lisa to dziewczyna, dla której aktywność fizyczna jest pasją życia. Kiedy zostaje wykluczona z drużyny, wszystko, co było dla niej ważne, w minucie przestało istnieć...
22:55 Wszystkie stare noże - sens., USA, 2022
01:05 Wyznania Gejszy - obycz., USA, Jap., Franc., 2005
04:20 Na ratunek 112 - serial obyczajowy
04:40 Disco Gramy - program muzyczny
05:25 Telezakupy TV Okazje

TVP Kultura

06:00 Afisz kulturalny
06:10 Muzyczne poranki
06:40 Tamte lata, tamte dni - Sławomira Łozińska - magazyn
07:20 Podróże z historią - Winne tajemnice - dok., Polska, 2015
08:05 Wydarzenie aktualne
08:40 Którędy po sztukę - Teodor Axentowicz - magazyn
09:05 Noce i dnie - serial, 1977
10:10 Personel - obycz., Polska, 1975
11:30 Reżyserzy - Ron Howard - dok., Wlk. Bryt., 2018
12:30 Poczet świrów polskich - program publicystyczny
13:05 Sto minut wakacji - kom., Polska, 1998
14:50 Smak miodu - dram. obyczajowy, Wlk. Bryt., 1961
16:55 Noce i dnie - serial, Polska, 1977

18:00 Którędy po sztukę - Teodor Axentowicz - magazyn
18:10 Reportaż o sztuce
18:50 Mieczysław Karłowicz - samotna wędrówka - dok., Polska, 2017
20:00 Hala odlotów - talk-show
21:00 Czwartkowy klub filmowy - Inwazja łowców ciał - SF, USA, 1978
23:10 Serialowa nostalgia - Matylda - serial kostiumowy, 2024
00:05 Na wschód od Hollywood - W co grają ludzie - fab., Fin., 2020
02:15 Kino nocne - Karate po polsku - obycz., Polska, 1982
04:50 Teledyski

TV Puls

06:00 Nash Bridges - Nash i Joe tropią spadkobierców mafijnej rodziny. Gdy Nash dowiaduje się, że Kelly spotykała się kiedyś z jednym z poszukiwanych, nabiera podejrzeń...
08:00 Kobra - oddział specjalny - serial kryminalny
10:00 Unforgettable: Zapisane w pamięci - serial krym.
11:00 Nie igraj z aniołem - serial obyczajowy
12:55 Unforgettable: Zapisane w pamięci - serial krym.
13:50 Kobra - oddział specjalny - Paul i Semir mają za zadanie zawiezienie maszynisty odpowiedzialnego za katastrofę kolejową do sądu na proces.
14:50 Lombard. Życie pod zastaw - paradokument fabularny

15:50 Ranczo - serial komediowy
18:00 Lombard. Życie pod zastaw - paradokument fabularny
20:00 Fujary na tropie - kom., USA, 2010. Jimmy Monroe i Paul Hodges - amerykańscy gliniarze, zostali zawieszeni przez przełożonych za nieudaną akcję.
22:10 Iluzja - akcja, USA, Franc., 2013
00:20 Facet na miarę - kom., Franc., 2016
02:20 Dzielnica strachu - serial kryminalny
03:20 Menu na miarę - program kulinarny
04:00 Taki jest świat - przegląd wydarzeń z całego globu.
05:00 Dzielnica strachu - serial kryminalny

TVN 7

05:15 Szkoła - Małgosia Buras z 8b jest przekonana, że zaszła w ciążę z chłopakiem ze starszej klasy. Uczeń wpada w panikę i zostawia czternastolatkę samą z problemem...
07:15 Szpital - Do szpitala przychodzi 21-letni Sebastian Zając z raną postrzałową nogi. Chłopak od dłuższego czasu próbuje zdobyć wymarzoną dziewczynę i udaje przed nią, że jest osiedlowym bandziorem...
08:15 Ukryta prawda - program obyczajowy
11:25 W-11 Wydział Śledczy - program kryminalny
12:50 Detektywi - Detektywi Anna Potaczek i Maciej Dębosz na prośbę klienta ustalają okoliczności śmierci jego matki. Mężczyzna podejrzewa...

13:50 Opowieści małżeńskie 2 - program obyczajowy
14:50 Sędzia Anna Maria Wesołowska - program sądowy
16:55 Zagadki losu 3
18:55 Ukryta prawda - program obyczajowy
20:00 Skok na kasę - kom., USA, 2008. Kiedy trafia się ku temu okazja, trzy kobiety wyciągają ręce po naprawdę dużą gotówkę?
22:20 Czas na Show. Drag Me Out - reality show
23:20 Śmiertelna wyliczanka - sens., USA, 2002
01:55 The Traitors. UK
03:15 Żyjąc z potworem - historie ludzi dzielących dom z zabójcą
04:15 Druga strona medalu

TV 4

06:00 Łowcy skarbów. Kto da więcej **08:00** Bogaty Dom - Biedny Dom - program paradok. **09:00** Dlaczego ja? - serial paradok. **11:00** Trudne sprawy - program obyczajowy **14:00** Policjantki i Policjanci - serial paradok. **15:00** Na ratunek 112 - serial obycz. **16:00** Policjantki i Policjanci - serial paradok. **18:00** Łowcy skarbów. Kto da więcej **19:00** Policjantki i Policjanci - serial paradok. **20:00** Malanowski. Nowe rozdanie - serial kryminalny **20:30** Sprawiedliwi - Wydział Kryminalny **22:35** Piąty element - sens., Franc., Wlk. Bryt., 1997 **01:10** Love Island. Wyspa miłości - reality show **03:15** Włatcy Móch: Dojrzywanie **03:25** Lubię disco! - program muzyczny **04:25** Top 10 - Lista Przebojów **05:30** Telezakupy TV Okazje

TV Trwam

09:20 Opowieści biblijne z Nowego Testamentu **09:45** Niedźwiedź Wojtek **10:00** Inf. dnia **10:15** Rozmowy niedok. **11:25** Myśląc Ojczyzna **11:35** Przyroda i ludzie **12:00** Anioł Pański **12:03** Inf. dnia **12:20** Wykłady z konferencji „Reminiscencje śmierci ks. Jerzego Popiełuszki" **12:55** Historia krzyża na Tarnicy **13:20** Przegląd Tyg. „Niedziela" **13:30** Msza św. **14:35** Ostatni rzeźbiarz w szkle **15:00** Po stronie prawdy **15:50** Ma się rozumieć **16:00** Inf. dnia **16:10** Z wędką nad wodę **16:35** Sól ziemi **17:05** Akademia pro-life **17:30** Odpowiedzialni za Kościół **17:55** Poczet Wlk. Polaków **18:00** Msza św. we wspomnienie NMP z Guadalupe **19:30** Przyjaciele i bohaterowie **20:00** Inf. dnia **20:20** Różaniec **20:50** Głos Polski **21:00** Apel Jasnog. **21:20** Inf. dnia **21:40** Polski Punkt Widzenia **22:00** Głos serca

eprasa.pl e816957a78

Wiejscy działacze z dodatkowym wsparciem

Skorzystają w Borowie, ale nie tylko

BORÓW

Gmina Borów poinformowała sołtysów, rady sołeckie, koła gospodyń wiejskich oraz inne organizacje wiejskie o uruchomieniu nowej platformy wsparcia dla liderów społeczności wiejskich. Chodzi o portal solectwo.org.pl, który został stworzony z myślą o sołtysach i działaczach wiejskich. Oferuje on szeroki zakres materiałów edukacyjnych, porad prawnych oraz narzędzi wspierających ich codzienną pracę.

Na stronie dostępne są m.in. porady prawne i organizacyjne, materiały edukacyjne i szkoleniowe oraz narzędzia ułatwiające zarządzanie sołectwem. Portal skierowany jest do wszystkich osób działających na rzecz swoich wsi, w tym sołtysów, członków rad sołeckich oraz lokalnych aktywistów.

Szczegółowe informacje na temat platformy można znaleźć na stronie internetowej Witryna Wiejska.

W Polsce działa ponad 40 tysięcy sołtysów i sołtysek, pełniących kluczową rolę w zarządzaniu społecznościami wiejskimi. Mimo ich ogromnego wkładu w życie lokalne, często zmagają się oni z brakiem odpowiedniego wsparcia i dostępu do wiedzy. W odpowiedzi na te potrzeby powstał portal solectwo.org.pl.

Wsparcie dla liderów społeczności wiejskich

Portal został stworzony z myślą o sołtyskach, sołtysach, radach sołeckich oraz aktywistach lokalnych. Jego celem jest wsparcie w codziennych wyzwaniach związanych z zarządzaniem sołectwami. Portal solectwo.org.pl ma ułatwić pracę zarówno nowym liderom, jak i tym z wieloletnim doświadczeniem. To przestrzeń wymiany doświadczeń i uzyskiwania konkretnego wsparcia.

Na portalu znajdują się m.in.: porady prawne i organizacyjne, obejmujące zagadnienia takie jak podstawy funkcjonowania sołectw, fundusz sołecki czy organizowanie zebrań wiejskich; materiały edukacyjne i szkoleniowe, w tym vademecum sołtysa – bezpłatny poradnik w formie PDF oraz webinary i podcasty, jak np. „Zostałem sołtysem – co dalej?" oraz „O dietach, inkasie i prowizjach dla sołtysów".

Reakcja na zmieniające się potrzeby wsi

Zmiany demograficzne i społeczne w Polsce, w tym wzrost liczby kobiet pełniących funkcję sołtysa, wymuszają nowe podejście do wsparcia liderów wiejskich. Portal solectwo.org.pl odpowiada na te wyzwania, oferując narzędzia dostosowane do specyficznych potrzeb współczesnych sołectw. Każda wieś jest inna, a lider lokalny musi godzić różne interesy mieszkańców. Portal daje nie tylko wiedzę prawną, ale także inspiruje do działania.

Jednocześnie portal porusza aktualne problemy, takie jak potrzeba modernizacji statutów sołeckich czy ochrona lokalnych zasobów.

Wszechstronne narzędzie dla wsi

Portal solectwo.org.pl powstał dzięki współpracy z Fundacją Wspomagania Wsi, Fundacją Batorego oraz Polsko-Amerykańską Fundacją Wolności. Projekt jest finansowany przez Narodowy Instytut Wolności w ramach Rządowego Programu Wspierania Rozwoju Organizacji Poradniczych. Dzięki temu liderzy wiejscy mogą bezpłatnie korzystać z szerokiego wachlarza materiałów oraz kontaktować się z ekspertami, takimi jak prawniczka Paula Kłucińska czy Grażyna Jałgos-Dębska.

Twórcy portalu zapowiadają dalszy rozwój projektu, w tym organizację nowych webinariów, rozbudowę bazy wiedzy oraz aktualizację istniejących materiałów.

Jeśli jesteś liderem lokalnym, koniecznie odwiedź portal i przekonaj się, jak może pomóc w twojej pracy.

AK

Bezpieczniejszy wjazd dzięki mieszkańcom

KONDRATOWICE

Ostatnia sobota listopada okazała się dniem prac społecznych w sołectwie Zarzyca. Jak poinformowała na swoim profilu na Facebooku radna gminy Kondratowice, Teresa Białkowska, mieszkańcy wspólnie usuwali krzewy przy wjeździe do miejscowości od strony Wójcina aż do pierwszego zakrętu. Dzięki temu udało się poszerzyć jezdnię, co znacząco poprawi bezpieczeństwo i komfort poruszania się pojazdów, w tym maszyn rolniczych.

Prace zostały wykonane w całości społecznie, a kluczowym wsparciem były użyczone sprzęty, takie jak samochody i ciągniki, za co szczególne podziękowania skierowano do państwa Kowalczyków i Małasiewiczów.

– *To przykład zaangażowania mieszkańców i wspólnej troski o nasze otoczenie. Dzięki takim inicjatywom poprawiamy infrastrukturę i podnosimy jakość życia w naszej gminie* – podkreśla radna Teresa Białkowska.

Społeczna praca mieszkańców Zarzycy pokazuje, że dzięki współpracy i wzajemnemu wsparciu można osiągnąć widoczne efekty, które służą całej lokalnej społeczności.

AK

W pracach porządkowych bardzo przydatny był ciężki sprzęt, m.in. podnośnik koszowy. Fot. Sołectwo Zarzyca

Jarmark Bożonarodzeniowy w Wiązowie już w tę niedzielę

WIĄZÓW

W najbliższą niedzielę, 8 grudnia, na wiązowskim rynku zorganizowana zostanie kolejna edycja Bożonarodzeniowego Jarmarku.

Organizatorzy, czyli Gminna Biblioteka Publiczna w Wiązowie uraz Urząd Miasta i Gminy w Wiązowie przygotowali program, który rozpocznie się o godzinie 15.00 oficjalnym otwarciem jarmarku. Wśród zaplanowanych atrakcji znajdą się:

15:15–17:00 – koncert kolęd i pastorałek w wykonaniu dzieci przedszkolnych i szkolnych,

15:30 – wspólne rozświetlenie choinki z udziałem Świętego Mikołaja,

17:15 – koncert świąteczny zespołu Heaven,

18:30 – pokaz pirotechniczny, który zakończy wydarzenie z hukiem i blaskiem.

Co jeszcze na jarmarku?

Kiermasz rękodzieła i świątecznych ozdób, stoły pełne tradycyjnych przysmaków, w tym pysznych ciast, grochówki i swojskiego jadła, przygotowane przez sołectwa, organizacje i jednostki gminne, mała gastronomia z ciepłymi napojami, które ogrzeją w zimowy wieczór, a także zwiedzanie wieży ratusza – gratka dla miłośników historii i wyjątkowych widoków. Na jarmarku nie zabraknie wizyty Świętego Mikołaja, który przygotował słodkie niespodzianki dla najmłodszych uczestników.

AK

eprasa.pl e816957a78

Ci, którzy nie skorzystali z dofinansowania, muszą teraz poczekać

Program „Czyste Powietrze" czasowo wstrzymany

W czwartek, 28 listopada, Wojewódzki Fundusz Ochrony Środowiska i Gospodarki Wodnej we Wrocławiu poinformował o czasowym wstrzymaniu przyjmowania nowych wniosków w ramach programu „Czyste Powietrze". Informację tę podały również niektóre z gmin naszego powiatu. Jak informuje WFOŚiGW, ma to na celu przeprowadzenie szeroko zakrojonych reform i modernizacji programu, który od 6 lat wspierał działania na rzecz poprawy jakości powietrza w Polsce. Dotychczas skorzystało z niego wielu mieszkańców naszego powiatu. Niestety, jak się okazało, dochodziło do nadużyć i potrzebne są zmiany.

POWIAT

Powody zawieszenia programu

Prezes NFOŚiGW, Dorota Zawadzka-Stępniak, wyjaśniła, że zawieszenie jest chwilowe i wynika z konieczności reformy programu. Nowa odsłona „Czystego Powietrza" ma zostać przedstawiona wiosną 2025 roku. Wiceprezes funduszu, Robert Gajda, dodał, że reforma ma na celu ukrócenie nadużyć, takich jak zawyżanie kosztów jednostkowych przez nieuczciwych wykonawców. Planowane jest wprowadzenie maksymalnych cen dla poszczególnych elementów objętych dotacjami, co ma zapewnić większą transparentność i efektywność programu.

Kontrole przeprowadzone przez NFOŚiGW ujawniły, że około 12% beneficjentów naruszało zasady programu, stosując m.in.:

- Zawyżanie kosztów remontów: przedstawiano nieproporcjonalnie wysokie ceny za materiały i usługi, np. okna czy drzwi, co prowadziło do nieuzasadnionego zwiększenia kwot dotacji.
- Składanie wielokrotnych wniosków: właściciele kilku nieruchomości ubiegali się o dotacje na każdą z nich, mimo że program miał wspierać głównie mniej zamożne gospodarstwa domowe.
- Nieuczciwe praktyki wykonawców: wykonawcy wymuszali zaliczki na swoje konta, a następnie nie realizowali zleconych prac, co narażało beneficjentów na straty finansowe.

W odpowiedzi na te nieprawidłowości, NFOŚiGW planuje wprowadzenie zmian w programie, takich jak:

- Wprowadzenie maksymalnych cen jednostkowych: ustalenie limitów kosztów dla poszczególnych elementów inwestycji, aby zapobiec zawyżaniu cen przez wykonawców.
- Zmiana zasad wypłaty zaliczek: środki mają trafiać bezpośrednio na konto beneficjenta, a nie wykonawcy, co ma chronić przed nieuczciwymi praktykami.
- Ograniczenie liczby wniosków: skupienie się na dotacjach dla rzeczywiście najuboższych gospodarstw domowych i ograniczenie możliwości składania wielu wniosków przez jednego beneficjenta.
- Utrzymanie wysokich standardów energetycznych przy realizacji inwestycji.

Celem tych reform ma być zwiększenie transparentności programu i zapewnienie, że wsparcie trafi do najbardziej potrzebujących, przy jednoczesnym wyeliminowaniu nadużyć.

Reakcje samorządów i ekspertów

Decyzja o wstrzymaniu programu spotkała się z krytyką ze strony samorządów i ekspertów. Prezydent Gliwic, Katarzyna Kuczyńska-Budka, oceniła ją jako „fatalną" z perspektywy zdrowia mieszkańców, podkreślając, że zanieczyszczone powietrze ma negatywny wpływ na zdrowie, a gminy same nie poradzą sobie z problemem smogu.

Z kolei mecenas Agnieszka Warso-Buchanan z Fundacji ClientEarth Prawnicy dla Ziemi stwierdziła, że zawieszenie programu to „fatalna wiadomość" dla najbardziej wrażliwych na smog grup społecznych, pokazująca bezradność administracji państwowej w walce ze smogiem.

Wsparcie dla regionów dotkniętych powodziami

Minister klimatu i środowiska, Paulina Hennig-Kloska, zapowiedziała uruchomienie w połowie grudnia tego roku specjalnego programu termomodernizacji domów dla czterech województw dotkniętych powodziami, w tym dolnośląskiego. Na ten cel przeznaczono 300 mln zł, a środki mają pochodzić z nowych funduszy, m.in. z Krajowego Planu Odbudowy.

Andrzej Kaczmarek

W Przewornie o drodze do niepodległości

W środę, 20 listopada, w Szkole Podstawowej w Przewornie odbył się wykład dr. Piotra Gaglika zatytułowany „Refleksje nad Świętem Niepodległości 11 listopada 1918". Prelegent, pasjonat historii, zabrał uczestników w podróż przez kluczowe wydarzenia, które doprowadziły Polskę do odzyskania niepodległości po 123 latach zaborów.

PRZEWORNO

Organizatorem wydarzenia była Gminna Biblioteka Publiczna i Szkoła Podstawowa w Przewornie.

Podczas wykładu dr Gaglik szczegółowo omówił zarówno wypadki wojenne, jak i działania polityczne, które miały decydujące znaczenie dla odrodzenia Polski. Prelegent podkreślił wpływ I wojny światowej na sytuację w Europie oraz rolę polskich patriotów w dążeniu do zjednoczenia kraju i przywrócenia go na mapę Europy. Była to okazja do zrozumienia, jak wielkie znaczenie miały wysiłki dyplomatyczne i walka Polaków w różnych częściach świata.

W wydarzeniu uczestniczyli uczniowie klas 6, 7 i 8, a także mieszkańcy Przeworna i zaproszeni goście. Wykład okazał się cenną lekcją historii, która nie tylko przybliżyła wydarzenia sprzed ponad wieku, ale także podkreśliła wartość narodowej tożsamości i szacunku dla przeszłości.

Dr Piotr Gaglik zabrał uczestników w podróż przez wydarzenia, które doprowadziły Polskę do odzyskania niepodległości

W wydarzeniu uczestniczyli uczniowie klas 6, 7 i 8, a także mieszkańcy Przeworna i zaproszeni goście

Takie inicjatywy mają ogromne znaczenie, zwłaszcza dla młodego pokolenia. Są nie tylko okazją do poszerzania wiedzy, ale również do budowania świadomości historycznej i kształtowania postaw patriotycznych.

IW

Konkurs na najpiękniejszą ozdobę choinkową

PRZEWORNO

Gminna Biblioteka Publiczna oraz biblioteka Szkoły Podstawowej im. św. Jana Pawła II w Przewornie ogłaszają konkurs bożonarodzeniowy na najpiękniejszą ozdobę choinkową. To wyjątkowa okazja, aby uczniowie mogli zaangażować się w twórczą aktywność i jednocześnie kultywować świąteczne tradycje.

Celem konkursu jest zachęcenie dzieci i młodzieży do działalności plastycznej związanej z tematyką świąt, rozwijanie kreatywności poprzez zastosowanie różnorodnych materiałów oraz budowanie radości i atmosfery Bożego Narodzenia.

Konkurs jest skierowany do uczniów klas I–VIII oraz przedszkolaków. Prace będą oceniane w trzech kategoriach wiekowych: oddziały przedszkolne, klasy I–III, klasy IV–VIII. Ozdoby mogą być wykonane samodzielnie lub przy wsparciu rodziców, a każda zgłoszona praca musi zawierać kartę z imieniem, nazwiskiem oraz klasą uczestnika.

Zwycięzcy konkursu otrzymają nagrody, a najpiękniejsze ozdoby udekorują choinkę. To wyjątkowa inicjatywa, która pozwala nie tylko rozwijać artystyczne zdolności, ale również łączy społeczność wokół wspólnego przygotowywania się do świąt.

Zapraszamy do udziału i wspólnego ubierania choinki.

IW

eprasa.pl e816957a78

Opisał tragiczne wydarzenia

STRZELIN

W czwartek, 28 listopada, w podziemiach strzelińskiego ratusza odbyło się spotkanie z Ryszardem Kobylańskim, strzelinianinem i autorem książki „Huta Pieniacka. Kainowa zbrodnia". W wydarzeniu wzięło udział wielu mieszkańców, a także ksiądz Henryk Trościanko oraz prof. Mieczysław Struś. Gości powitała burmistrz Dorota Pawnuk, która odczytała również fragmenty książki. My publikujemy część wstępu, aby zachęcić do lektury tej ważnej publikacji: „[…] 23 lutego 1944 roku doszło do prowokacji. Do wsi usiłował wejść mały oddział SS-Galizien. Żołnierze strzelali do ludności cywilnej i dzieci. Wówczas partyzantka AK, którą utworzyła samoobrona wsi, przystąpiła do kontrnatarcia. W wyniku tego starcia zginęło dwóch napastników. 28 lutego 1944 roku w godzinach porannych doszło do odwetu i napaści na wieś. Przez cały dzień Huta Pieniacka i jej mieszkańcy byli paleni i mordowani. Z rąk zbrodniarzy zginęło od 850 do 1500 osób. Po wsi nie pozostał kamień na kamieniu". Dodajmy, że autor książki jest emerytowanym nauczycielem geografii i członkiem zarządu Stowarzyszenia Huta Pieniacka, a podczas spotkania autorskiego mówił o swojej książce w kontekście skomplikowanych relacji polsko-ukraińskich.

MZ

W spotkaniu wzięło udział wielu mieszkańców, którzy otrzymali książki z autografem autora. Fot. Lech Pąchalski

Zabytki z zanikłej wsi w ratuszu

STRZELIN

W sobotę, 30 listopada, w piwnicach strzelińskiego ratusza odbyło się otwarcie wystawy zabytków archeologicznych, poświęconej zaginionej średniowiecznej wsi Goschwitz, odkrytej przez archeologów na Wzgórzach Strzelińskich w pobliżu Kuropatnika. Wykład wprowadzający wygłosili archeolodzy – doktor Maria Legut-Pintal i magister Konrad Burek. Prelekcję poprzedziło krótkie wystąpienie burmistrz Doroty Pawnuk. Jak zapowiada strzeliński magistrat, wystawa będzie dostępna w ratuszu przez kilka miesięcy. Wkrótce zostanie udostępniony harmonogram jej zwiedzania. Najbliższa okazja już w tym tygodniu – 5 grudnia od godziny 16.00 do 18.00. Serdecznie zachęcamy do odwiedzenia tej wyjątkowej wystawy, która prezentuje wiele ciekawych eksponatów odnalezionych w Goschwitz przez archeologów z Instytutu Archeologii Uniwersytetu Wrocławskiego. Są to głównie przedmioty codziennego użytku, związane z życiem mieszkańców osady: narzędzia rolnicze, akcesoria warsztatowe, elementy odzieży oraz uzbrojenia. Przypomnijmy, że ta zanikła średniowieczna wieś została założona w końcu XIII w. przez księcia Bolka I i należała do strzelińskich klarysek. Pozostałości Goschwitz stanowią unikatowe w skali kraju stanowisko archeologiczne, należące do najlepiej zachowanych w Europie. W 2022 i 2023 roku prowadzono tam badania archeologiczne.

MZ

Mieszkańcy z zainteresowaniem wysłuchali wykładu na temat zanikłej wsi Goschwitz

Wystawie towarzyszą plakaty informacyjne. Fot. Lech Pąchalski

GRUPA psb MRÓWKA
www.mrowka.com.pl
PROSTO SZYBKO BLISKO WSZYSTKO
CHOINKA SZTUCZNA CRISTAL
świerk, wys.120 cm

109 zł/szt.
Oferta obowiązuje od 05.12 do 15.12. Dostępność towarów należy sprawdzić korzystając z informacji oraz danych kontaktowych sklepu dostępnych na www.mrowka.com.pl. Fotografie mogą odbiegać kolorystycznie od rzeczywistego wyglądu towarów.
ZAPRASZAMY DO NASZYCH MARKETÓW
BRZEG Włościańska 7, OŁAWA Kutrowskiego 68, STRZELIN Dzierżoniowska 16c

eprasa.pl e816957a78

Uwaga – cyfra w nawiasie, po ogłoszeniu, oznacza numer gazety w roku 2024, w której po raz pierwszy opublikowano jego treść. Każde ogłoszenie publikujemy w dwóch numerach gazety.

MOTORYZACJA
SAMOCHODY MOTORY

sprzedam, kupię:

*Sprzedam Poloneza w bdb. stanie jak nowy w kolorze czerwonym, zapraszam do obejrzenia, tel. 607 802 876 (45-46)

* Sprzedam audi 80 b4, 1992r., 2.0 benzyna, gaz, Przeworno, cena do uzgodnienia, tel. 669 091 179 (*)

CZĘŚCI SAMOCHODOWE, PRZYCZEPY

sprzedam, kupię:

*Sprzedam felgi stalowe – komplet 4 szt. 5jx14 H2 do Polo, Seata, Skody, oryginalne nieużywane. Cena do uzgodnienia tel. 602 450 170 (46-47)

*Sprzedam komplet kół zimowych,opony z felgami 4 szt. o numerze 175/65 R15. Dwie nowe opony 145/70 R12 Michelin i jedna opona zimowa Frigo 135/80 R12, tel. 506 426 971 (45-46)

*Sprzedam lampy do fiata 126 p. przednie i 2szt. tylne jeden komplet 100 zł Wiązów, tel. 601 878 560 (45-46)

*Sprzedam klosze do różnych typów samochodów dawnej produkcji, po niskich cenach Wiązów, tel. 601 878 560 (45-46)

*Sprzedam błotniki plastikowe do trabanta, przedni wlot powietrza, błotniki tylne wszystko za 500 zł lub sprzedam pojedynczo dany element Wiązów,

tel. 601 878 560 (45-46)

*Sprzedam opony zimowe stan bardzo dobry 165/70 R14 cena do uzgodnienia, kontakt po godz. 15:00, tel. 695 460 579 (45-46)

*Sprzedam łańcuchy 2szt. na opony 15 lub 16 do samochodu osobowego lub busa na śnieg lub gołoledź, nowe nieużywane, 150 zł, tel. 774 312 141 po 20:00 (45-46)

*Sprzedam hak holowniczy mało używany atestowany + tabliczka zmienna do samochodu osobowego 150 zł, tel. 774 312 141 po 20:00 (45-46)

*Sprzedam do Audi 80 A4, rok 1999 silnik V6 części oraz kolumnę kierowniczą, przełączniki, poduszka + stacyjka komplet 100 zł, rozrusznik 100 zł, alternator 100 zł, tel. 774 312 141 po 20:00 (45-46)

*Sprzedam zimówki 195/65 R15 4 szt. za 200 zł tel. 517 204 260 (45-46)

SPRZĘT ROLNICZY
MASZYNY, CIĄGNIKI, PRZYCZEPY, URZĄDZENIA ITP.

sprzedam, kupię:

*Sprzedam opryskiwacz zawieszany TAD-LEN 400L, 12m roboczych, pierwszy właściciel, nie uszkodzony, pracował na 12h cena 1500 zł tel. 661 721 990 (46-47)

*Sprzedam dmuchawę do zboża, tel. 695 626 086 (46-1 2025r.)

*Sprzedam agregat uprawowy nieduży, tel. 695 626 086 (46-47)

*Sprzedam opryskiwacz nieduży 400L, tel. 695 626 086 (46-1 2025r.)

*Sprzedam mały agregat spalinowy samojezdny do uprawy ziemi itp.

tel. 695 626 086 (46-47)

*Sprzedam sieczkarnię ręczną – sprawną, cena do uzgodnienia tel. 503 003 864 (46-47)

*Sprzedam oponę wraz z dętka, nowy komplet do maszyn rolniczych lub kombajnu, rozmiar 320/506 cena 200 zł tel. 601 878 560 (45-46)

*Sprzedam przyczepę wywrotkę w bdb. stanie na niskich kołach (kaczka) z papierami, tel. 607 802 876 (45-46)

*Sprzedam gruber z wałem szer. 3 metry, tel. 606 577 470 (45-46)

*Sprzedam pług obrotowy 3 skibowy stan dobry, tel. 606 577 470 (45-46)

*Sprzedam agregat uprawowy szer. 4,20 metra na wysokiej sprężynie, hydraulicznie składany, tel. 606 577 470 (45-46)

*Sprzedam przyczepę wywrotkę D-47 ład. 4,5 tony, tel. 606 577 470 (45-46)

*Sprzedam przyczepę wywrotkę HW-60-11 ład. 6 ton, tel. 606 577 470 (45-46)

* Kupię stare maszyny rolnicze, pompy wytryskowe- Ursus- Zetor, obciążniki, lampy, zegary, złom, tel. 691 521 758. (27-72)

* Kupię ciągniki, przyczepy i maszyny rolnicze, tel. 602 811 423, 71 39 26 264 (do 54*)

* Sprzedam maszyny rolnicze: ciągnik Ursus C 355, przyczepę, pług, brony, siewnik zbożowy, cyklop, kombajn do ziemniaków, Wiązów, tel. 504 242 032 (*)

BUDYNKI - LOKALE NIEMIEWSZKALNE

sprzedam, kupię:

* Kupię lokal usługowy, tel. 666 855 484 (do 54*)

MIESZKANIA

sprzedam:

*Sprzedam mieszkanie w Borowie o pow. 50 m2, do mieszkania miejsce postojowe i komórka loktorska, tel. 667 080 945 (46-47)

wynajem, kupno, zamiana:

* Kupię mieszkanie w Wiązowie 40-70m2, w stanie dobrym lub do niewielkiego remontu, tel. 665 380 304 (*)

* Kupię lokal usługowy, tel. 666 855 484 (*)

* Kupię kawalerkę w Przewornie lub w Strzelinie, tel. 668 432 077 (*)

* Kupię mieszkanie 2- lub 3-pokojowe na osiedlu w Przewornie, tel.694 043 166 (*)

BUDYNKI - DOMY

sprzedam, kupię:

*Sprzedam dom w Strzelinie na osiedlu na skarpie, pow. 184 m2, 7 pokoi, 2 łazienki, 2 kuchnie, działka 423 m2 tel. 667 080 945 (46-47)

*Sprzedam dom w Chociwelu 26,61 m2. Pokój, aneks kuchenny, łazienka, pomieszczenie gospodarcze, tel. 606 965 163 (44-3 2025r.)

*Sprzedam dom wraz z budynkiem gospodarczym, tel. 609 128 415 (44-48)

* Sprzedam część budynku mieszkalnego w centrum Przeworna, ok. 160 m² + zabudowania gospodarcze i garaż, woda, c.o., nowa inst. elektryczna, atrakcyjna niska cena, tel. 668 780 953 (*)

GARAŻE

sprzedam, kupie:

Kupię garaż w Strzelinie, tel. 889 971 887 (51*)

GRUNTY, DZIAŁKI

sprzedam, kupię:

*Sprzedam działki budowlane o pow. 12 arów w Jegłowej, ładnie położone

tel. 748 101 063, 728 315 120 (46-15 2025r.)

*Sprzedam działkę budowlaną w Rochowicach, pow. 30 arów, zjazd z drogi asfaltowej, na działce prąd, po drugiej stronie drogi wodociąg, tel. 667 080 945 (46-47)

*Sprzedam działkę budowlaną 0,23 ha w Gęsińcu przy ul. Stawowej uzbrojona,

tel. 607 802 876 (45-46)

*Sprzedam grunty orne w Strzelinie przy ul. Brzegowej wodociągi 1,6 ha w jednym kawałku, tel. 607 802 876 (45-46)

*Sprzedam działki budowlane 10 arowe, położone w Gęsińcu, między ul. Akacjową a Jagodową, położone w bardzo atrakcyjnym miejscu, pięć minut do centrum Strzelina, mały ruch samochodów, w pobliżu fajne miejsca na spacer i jazdę rowerem, oznaczone słupkami, jedna działka przy drodze asfaltowej, uzbrojone, tel. 506 426 971 (42-47)

*Sprzedam działkę budowlaną o pow. 20 arów w Wiązowie, osiedle domów jednorodzinnych, ul. Marii Konopnickiej za szkołą, tel. 606 945 869 (41-46)

*Sprzedam działkę budowlaną 9,53 ara, wszystkie media, droga dojazdowa,

tel. 604 479 854 (39-48)

*Sprzedam działkę budowlaną (dodatkowo funkcja usługowa), 3350m2, z możliwością podziału na 3, bezpośrednio przy lesie z dwóch stron, Kuropatnik/Kaczów, tel. 881 465 266 (39-1 2025r.)

* Kupię grunty, tel. 692 471 877 (*)

* Przyjmę w dzierżawę grunty orne na terenie Gminy Strzelin, Borów, Jordanów Śl., Kondratowice, Łagiewniki, tel. 603 197 699 (*)

* Sprzedam grunty w okolicach Piotrkowa Borowskiego. Łąki, pole i las, całość 1,86 ha, tel. 666 388 251 (*)

* Kupię grunty, tel. 692 471 877 (4*)

RÓŻNE

sprzedam, kupię:

*Sprzedam gęsi i koguty, tel. 609 166 736 (46-47)

*Sprzedam pralkę marki Bosch automat sprawna na chodzie w dobrym stanie cena do uzgodnienia, te. 505 801 416 (46-47)

*Sprzedam imadło ślusarskie duże 150-ka w bardzo dobrym stanie cena do uzgodnienia, tel. 504 783 997 (46-47)

*Sprzedam nożyce elektr. do blachy sprawne tel. 504 783 997 (46-47)

*Kupię małą pilarkę lub cyrkularkę do cięcia drobnego drzewa na rozpałkę na prąd 220V – może być samoróbka, tel. 695 626 086 (46-47)

*Sprzedam cyrkularkę do drzewa na siłę, tel. 695 626 086 (46-47)

*Sprzedam prostownik „Bester" nieduży, tel. 695 626 086 (46-1 2025r.)

*Sprzedam cyrkularkę do drzewa lub zamienię za drzewo opałowe,

tel. 695 626 086 (46-47)

*Sprzedam małą pompę ogrodową „Abisynka" tel. 695 626 086 (46-47)

*Sprzedam indyki, tel. 666 642 840 (46-47)

*Sprzedam słomę w kostkach, kaczki francuskie i króliki, tel. 713 930 700 (46-47)

*Sprzedam mini atlas do ćwiczeń siłowych, cena do uzgodnienia tel. 503 003 864 (46-47)

*Sprzedam owies, siano duże baloty „120" tel. 661 746 923 (45-46)

*Sprzedam wagę bardzo mało używaną, stan idealny. Udźwig do 500 kg, wysokość 100 cm, szerokość 66 cm, długość 90 cm cena 400 zł. Wiązów

tel. 601 878 560 (45-46)

*Sprzedam odzież używaną i nową przywiezioną z Niemiec. Stan idealny do dalszej nawet sprzedaży, cena za 2 zł/szt. Wiązów tel. 601 878 560 (45-46)

*Kupię pieska rasy ratlerek pinczerka miniaturowego, Wiązów tel. 601 878 560 (45-48)

*Sprzedam ziemniaki jadalne „Vineta" cena 1,50 – 2 zł/kg możliwość dowozu,

tel. 601 619 501 (45-47)

*Sprzedam jajka wiej-

eprasa.pl e816957a78

skie 1,30 zł/szt. Możliwość dowozu do domu na terenie Strzelina, tel. 661 463 497 (45-46)

*Sprzedam buraki pastewne 0,50 gr/kg, tel. 601 619 501 (45-46)

*Sprzedam piłę spalinową do cięcia asfaltu-betonu, tel. 607 802 876 (45-46)

*Sprzedam skoczek/ubijarka wszystko sprawne, tel. 607 802 876 (45-46)

*Sprzedam cegłę pełną, nowa cena atrakcyjna, tel. 607 802 876 (45-46)

*Sprzedam świnie do zabicia 2szt. 100 kg. Chowane na własnej paszy, możliwości uboju, 10zł/kg żywej wagi, tel. 774 312 141 po 20:00 (45-46)

*Sprzedam nożyce ręczne do cięcia blachy na stojaku żelaznym w dobrym stanie, mało używane, 250 zł, tel. 774 312 141 po 20:00 (45-46)

*Sprzedam drewno twarde gałęźówkę albo metry, tel. 609 139 104 (45-8 2025r.)

*Sprzedam podgrzewacz wody „Ariston" używany 3 lata, sprawny 350 zł
tel. 517 204 260 (45-46)

*Sprzedam łańcuch Galla 5/8" 5 mb. 100 zł tel. 517 204 260 (45-46)

*Sprzedam stół do cyrkularki, tel. 517 204 260 (45-46)

*Sprzedam ziemniaki jadalne odmiana „Vineta" i „Marabel" cena 1,50/kg z dostawą do domu, tel. 602 811 923 (45-1 2025r.)

*Sprzedam dwa motorowery Junak 901 i Burton Vulkano, w obydwu 50 w papierach, tel. 531 826 627 po 17:00 (42-45)

* Sprzedam gitary (kilka do wyboru) elektryczne, akustyczne, tel. 501 315 295 (*)

* Sprzedam sprzęt narciarski, narty, buty, gogle, kijki, pokrowiec na narty, buty rozmiar 44 i 45, tel. 721 980 387 (*)

INNE

*Oddam za darmo gruz, tel. 691 521 758. (27-76)

PRACA

*Firma sprzątająca poszukuje Pani do sprzątania mieszkań i domów. Praca w godzinach 9:00 – 14:00 tel. 602 465 851 (45-46)

OFERTY PRACY PUP

Powiatowy Urząd Pracy w Strzelinie, ul. Kamienna 10, tel. 71 3921981 w. 31 informuje o ofertach pracy:

pakowacz (praca w Strzelinie);

pomocnik operatora wtryskarki (mile widziane wykształcenie techniczne oraz doświadczenie na podobnym stanowisku, praca w Strzelinie);

laborant w pracowni kruszyw (wykształcenie średnie, mile widziane doświadczenie zawodowe, prawo jazdy kat. B, praca w Niemczy);

kierownik budowy (wykształcenie min. średnie techniczne, 2 lata doświadczenia zawodowego, uprawnienia do kierowania robotami bez ograniczeń, praca na terenie Dzierżoniowa, Łagiewnik, Pieszyc i okolic);

brukarz (praca na terenie Dzierżoniowa, Łagiewnik, Pieszyc i okolic, dojazd do pracy zapewnia pracodawca);

kierowca kat. B (doświadczenie w pracy jako kierowca, prawo jazdy kat. B);

nauczyciel-wychowawca (wykształcenie wyższe, aktualna książeczka zdrowia, zaświadczenie o niekaralności, praca w Strzelinie);

psycholog (wykształcenie wyższe magisterskie w zakresie psychologii, przygotowanie pedagogiczne, praca w Strzelinie i Skoroszowicach);

lektor języka angielskiego (wykształcenie wyższe kierunkowe, znajomość języka angielskiego na poziomie B2 w mowie i piśmie, praca w Strzelinie);

policjant (wykształcenie średnie ogólnokształcące, prawo jazdy kat. B);

oraz wolnych miejscach pracy:

pracownik magazynowy ds. logistycznych (gotowość do pracy w trybie zmianowym, brak przeciwskazań do stania/chodzenia przez 10 godz. praca na Bielanach Wrocławskich);

Nadodrzański Oddział Straży Granicznej prowadzi nabór na terenie województwa: lubuskiego, wielkopolskiego, dolnośląskiego. Szczegółowe informacje na stronie internetowej: www.nadodrzanski.strazgraniczna.pl lub pod nr telefonu: 68 358 2204, 68 358 2326, 68 358 2261;

Zakład Karny w Strzelinie informuje o naborze kandydatów do służby więziennej na stanowisko strażnika działu ochrony, więcej informacji w ZK w Strzelinie;

Komendant Wojewódzki Policji we Wrocławiu informuje o rozpoczęciu procedury kwalifikacyjne dla kandydatów do służby w policji na terenie województwa dolnośląskiego.

Informacje dotyczące procedury kwalifikacyjnej można uzyskać na stronie internetowej
www.dolnoslaska.policja.gov.pl.

eprasa.pl e816957a78

10-lecie Państwowej Szkoły Muzycznej I Stopnia w Strzelinie

W środę, 27 listopada, odbył się uroczysty koncert z okazji 10-lecia Państwowej Szkoły Muzycznej I Stopnia w Strzelinie. Wydarzenie miało miejsce w Strzelińskim Ośrodku Kultury i przyciągnęło wielu mieszkańców, którzy z chęcią wysłuchali występów utalentowanej muzycznie młodzieży.

STRZELIN

Część oficjalna rozpoczęła się hymnem Polski, który wykonali uczniowie Państwowej Szkoły Muzycznej. Dyrektor Karolina Figiel powitała zgromadzonych gości i przybliżyła historię powstania szkoły. Podziękowała również za współpracę z gminnym samorządem.

Nauczyciele placówki z okazji jubileuszu otrzymali wyróżnienia. Starszy wizytator Centrum Edukacji Artystycznej Regionu Dolnośląskiego Małgorzata Panek-Kiszczak wręczyła dyplomy od Ministra Kultury i Dziedzictwa Narodowego za pełną oddania pracę pedagogiczną oraz nagrody indywidualne od Dyrektora Centrum Edukacji Artystycznej za szczególny wkład w rozwój edukacji artystycznej. Dyrektor Karolina Figiel wręczyła także nagrody dyrektora za osiągnięcia w pracy dydaktyczno-wychowawczej.

– *Edukacja muzyczna jest bardzo cenna w rozwoju młodego człowieka. Tutaj stwarzacie szansę rozwoju talentów młodzieży, co potem owocuje naprawdę wspaniałym społeczeństwem. Życzę realizacji kolejnych planów i zamierzeń* – mówiła Małgorzata Panek-Kiszczak.

Gratulacje złożyli również burmistrz Dorota Pawnuk, starosta Magdalena Krupa, przewodniczący Rady Miejskiej Strzelina Ireneusz Szałajko, przewodnicząca rady rodziców szkoły, poprzednia dyrektor Katarzyna Stopa, dyrektor SOK-u Sylwia Korczyńska, dyrektorzy szkół i przedszkola miejskiego oraz radni Rady Miejskiej Strzelina.

Uczniowie wystąpili z różnymi instrumentami

– *Z okazji dzisiejszego święta dyrekcji i nauczycielom składam wyrazy najwyższego uznania za twórczy trud kształcenia, edukowania i stworzenia wspaniałych warunków do rozwijania muzycznych zainteresowań. Uczniom życzę wytrwałości w rozwijaniu talentów. Jesteśmy bardzo dumni z waszych sukcesów* – mówiła burmistrz Dorota Pawnuk.

Część oficjalna zakończyła się wręczeniem upominków przybyłym gościom. W bogatej części artystycznej wystąpili utalentowani uczniowie. Szkolny chór Canto Veloce wraz z absolwentami szkoły zaprezentowali Pieśń Patrona Miasta Strzelina oraz wiązankę pieśni i tańców śląskich. Następnie przyszedł czas na występy solowe. Na scenie pojawili się: Julia Stefanko, Lena Woźniak, Marcel Forgiel, Alicja Sobczak, Nikola Józefowska, Bartosz Sieklucki, Lena Filipek, Agata Kazimierowicz i Hanna Humelt. Na koniec wystąpił Zespół Ruchu Scenicznego w towarzystwie chóru oraz Szkolnego Zespołu Instrumentalnego wraz z absolwentami i nauczycielami szkoły.

Uroczystość przyciągnęła wielu pasjonatów muzyki. Sala Strzelińskiego Ośrodka Kultury wypełniona była po brzegi. W imieniu redakcji Słowa Regionu życzymy kolejnych sukcesów i jubileuszy.

Marta Dorczyńska

Nauczyciele otrzymali wyróżnienia od Ministra Kultury i Dziedzictwa Narodowego oraz Dyrektora Centrum Edukacji Artystycznej

Uczniowie wystąpili zespołowo i solowo

Młodzi artyści odśpiewali hymn Polski i Pieśń Patrona Miasta Strzelina

Bezpieczny senior w sieci

PRZEWORNO

We wtorek, 3 grudnia, w Gminnym Ośrodku Kultury w Przeworniе odbyło się spotkanie pod hasłem „Bezpieczny senior w sieci". Wydarzenie zostało zorganizowane przez sołtys Sylwię Bujak-Porębską i Radę Sołecką Przeworna we współpracy z Komendą Powiatową Policji w Strzelinie.

Celem spotkania było uświadomienie seniorom zagrożeń, jakie mogą napotkać w internecie i omówienie sposobów na bezpieczne korzystanie z sieci. Funkcjonariusze policji przedstawili praktyczne porady dotyczące unikania oszustw, takich jak fałszywe wiadomości e-mail, podejrzane linki czy wyłudzanie danych osobowych.

Organizatorzy zadbali o miłą atmosferę, zapewniając kawę, herbatę i słodki poczęstunek.

Tego rodzaju inicjatywy są niezwykle istotne, ponieważ pomagają zwiększać świadomość seniorów i chronić ich przed zagrożeniami cyfrowego świata.

WOC

„Hej kolęda, kolęda" – nowość w Przeworniе

PRZEWORNO

W sobotę, 21 grudnia, o godzinie 17:00 przy Centrum Oświatowo-Kulturalnym w Przeworniе odbędzie się wyjątkowe wydarzenie świąteczne – „Hej kolęda, kolęda". To inicjatywa wójta Jarosława Taranka i sekretarza gminy Łukasza Kundermana, przygotowana jako niespodzianka dla mieszkańców.

Na scenie wystąpi góralska kapela Ogórki, która od ponad czterdziestu lat łączy tradycyjną muzykę góralską z elementami muzyki rozrywkowej. Zespół zaprezentuje szeroki repertuar – od skocznych i tanecznych utworów po spokojne i melancholijne kolędy. Dorobek artystyczny kapeli obejmuje aż 11 płyt, co świadczy o ich bogatym doświadczeniu i pasji do muzyki.

Organizatorzy zapowiadają, że szczegóły związane z wydarzeniem będą stopniowo ujawniane na profilu gminy Przeworno na Facebooku. Wspólne kolędowanie ma być okazją do integracji mieszkańców i wprowadzenia wszystkich w świąteczny nastrój.

„Hej kolęda, kolęda" to nowość w gminie Przeworno, która z pewnością przyciągnie wielu miłośników muzyki i świątecznej atmosfery.

WOC

eprasa.pl e816957a78

Sorry Boys zagrali w Strzelinie

STRZELIN

W czwartek, 28 listopada, na scenie Strzelińskiego Ośrodka Kultury wystąpił zespół Sorry Boys z charyzmatyczną wokalistką Belą Komoszyńską. Była to nie lada gratka dla fanów ich muzyki. Warszawski zespół powstał w 2006 roku. Do tej pory wydali sześć płyt. Jedną z ich najpopularniejszych piosenek jest hit „Wracam", który znalazł się na trzecim albumie grupy. Inne znane utwory to m.in. piosenka „Jesteś pragnieniem", „Absolutnie, absolutnie" czy „Jadę do domu". Sorry Boys często porównywani są do Florence & The Machine i Kate Bush. Uczestnicy koncertu podkreślali, że było to niesamowite wydarzenie. Piosenkarka miała świetny kontakt z publicznością, a fani mogli usłyszeć na żywo poza hitami, także mniej znane piosenki zespołu.

MZ

Bela Komoszyńska złapała świetny kontakt z fanami. Fot. SOK

Pamiątkowe zdjęcie zespołu Sorry Boys z dyrektor Sylwią Korczyńską i publicznością. Fot. SOK

Wdzięczne serca

Jak przygotować serca na Adwent? Jak przeżyć ten przedświąteczny czas? Jaki jest przepis na udane Boże Narodzenie?

POWIAT

Przed pisaniem artykułu zawoziłam mojej przyjaciółce wieniec adwentowy, zrobiony przez panie z Koła Gospodyń Wiejskich w Jaksinie. W jej gościnnym domu piłam herbatę i zauważyłam napis na kubeczku: „Wdzięczne serce zaprasza cuda". Tak sobie pomyślałam, że to będzie hasło mojego tegorocznego Adwentu.

Niezwykły dar

Wdzięczność jest niesamowitym darem, który pozwala nam dostrzegać wszystko to, co zostało nam podarowane. Warto czasem sobie przypomnieć, ile tego jest. Ciepły bezpieczny dom, bliscy, praca, ubrania, jedzenie, możliwość świętowania Bożego Narodzenia – miliony ludzi na świecie tego wszystkiego nie ma. Dobrze jest o tym pamiętać i może w tym przedświątecznym czasie co wieczór dziękować choć za kilka takich rzeczy, a w ferworze przygotowań nie zapomnieć o życzliwym uśmiechu do drugiego człowieka. Może nie być kolejnej wigilijnej potrawy czy czystych okien, ale jeśli zabraknie nam miłości to całe starania na nic.

Wyjątkowe pierniki

Pierniki, które przypominają o istocie świąt

Zmienię nazwę pierniczków, o których miałam początkowo pisać, żebym co roku, wyciągając na początku Adwentu mój przepiśnik, pamiętała o tym, po co tak naprawdę te wszystkie starania.

Wdzięczne serca

Składniki: 5 szkl. mąki, 1 szkl. miodu, 0,5 szkl. cukru, 1 kostka masła, 2 jajka, 3 łyżki kakao, 2 łyżeczki sody, 1 opakowanie przyprawy do piernika. Przygotowanie: masło, cukier i miód zagotować w rondelku. Ostudzić. Wszystkie sypkie składniki połączyć, wlać zawartość rondelka i wymieszać drewnianą łyżką. Pamiętajcie, że tłuszcz ma wysoką temperaturę, więc nie sprawdzajcie palcem. Na koniec dodać jajka. Ciasto wyrobić i rozwałkować. Pierniki wykrawać i piec 14 minut w 180 stopniach. Przepis jest na cztery blachy, ale one szybko wychodzą, więc warto zrobić właśnie tyle, a jedząc każdego z nich, podziękować za kolejne Boże Narodzenie w naszym życiu.

Sabina Zawer

eprasa.pl e816957a78

Środek ochrony roślin niebezpieczny dla zdrowia, a nawet życia

Uwaga, grozi zatruciem

Państwowy Inspektor Ochrony Roślin i Nasiennictwa przestrzega przed zakupem oraz stosowaniem środków ochrony roślin zawierających w swoim składzie substancję, która może być bardzo niebezpieczna. Komunikat o zagrożeniu przekazała m.in. gmina Kondratowice.

KONDRATOWICE

Państwowa Inspekcja Ochrony Roślin i Nasiennictwa (PIORiN) ostrzega przed niebezpieczeństwem związanym z użytkowaniem środków ochrony roślin zawierających fosforek glinu lub fosforek magnezu. Substancje te, stosowane głównie w celu zwalczania gryzoni i szkodników, mogą stanowić poważne zagrożenie dla zdrowia, a nawet życia ludzi. Komunikaty ostrzegawcze w tej sprawie przekazały m.in. Dolnośląski Inspektorat Ochrony Roślin i Nasiennictwa oraz gmina Kondratowice.

Dlaczego fosforek glinu jest niebezpieczny?

Preparaty zawierające fosforek glinu w obecności wilgoci uwalniają fosforowodór – silnie toksyczny gaz. Jego wdychanie może prowadzić do poważnych konsekwencji zdrowotnych, takich jak: obrzęk płuc, uszkodzenie mięśnia sercowego, problemy z układem nerwowym i wątrobą, a w skrajnych przypadkach – do śmierci.

Preparaty te są przeznaczone wyłącznie dla użytkowników profesjonalnych, którzy posiadają stosowne uprawnienia oraz ukończyli szkolenie w zakresie ich bezpiecznego stosowania metodą fumigacji. Mimo to, z dotychczasowych kontroli PIORiN wynika, że takie produkty trafiają również w ręce osób nieuprawnionych, takich jak działkowcy czy amatorzy, którzy nie są świadomi zagrożenia związanego z ich stosowaniem.

Inspektorzy apelują, aby osoby posiadające takie środki, a nieposiadające odpowiednich kwalifikacji, niezwłocznie oddały je do punktów zbiórki odpadów niebezpiecznych. Punkty te znajdują się w lokalnych urzędach gmin, które udzielają szczegółowych informacji na ten temat.

Dolnośląska Wojewódzka Inspektor Ochrony Roślin i Nasiennictwa, Bernadeta Kucharska, podkreśla: – *Preparaty te, choć skuteczne, są bardzo niebezpieczne, jeśli nie są stosowane zgodnie z prawem i zasadami bezpieczeństwa. Użytkownicy muszą mieć świadomość potencjalnych zagrożeń dla zdrowia ludzi, zwierząt oraz środowiska.*

W trosce o bezpieczeństwo

Apel PIORiN oraz gmin takich jak Kondratowice ma na celu ochronę mieszkańców przed tragicznymi wypadkami. W przypadku jakichkolwiek wątpliwości dotyczących posiadanych środków ochrony roślin, mieszkańcy powinni skontaktować się z lokalnym urzędem lub punktem odbioru odpadów niebezpiecznych.

Bezpieczeństwo powinno być priorytetem, a świadomość zagrożeń związanych z nieodpowiednim stosowaniem środków chemicznych – kluczowa dla ochrony zdrowia i życia.

Andrzej Kaczmarek

Słońce, mgła i niecodzienny widok

WIĄZÓW

Otrzymaliśmy zdjęcie od naszej Czytelniczki Ewy, która w minioną niedzielę zrobiła je na drodze pomiędzy Starym Wiązowem a Wyszonowicami (przed „górką wyszonowicką"). W miejscu tym po południu kończyły się mgły, które okrywały Wiązów i okolice, a jadąc w stronę Wyszonowic pojawiało się czyste i słoneczne niebo. Na styku – granicy tych zjawisk przebiło się słońce, okryte mgłą i muskane przez korony drzew rosnących właśnie na „górce wyszonowickiej".

AK

eprasa.pl e816957a78

Święty Mikołaj z przymrużeniem oka

Już w tym tygodniu św. Mikołaj odwiedzi najmłodszych, wręczy paczki, a niektórym... rózgi. A jakby na Mikołaja popatrzeć z przymrużeniem oka? Oto humorystyczne spojrzenie na współczesność świętego.

*Dzieci wybierają zawody: aktorek, piosenkarzy, strażaków, policjantów, itp. Tylko Jaś mówi, że chciałby zostać świętym Mikołajem.
- Czy dlatego Jasiu, że roznosi prezenty? - pyta nauczycielka.
- Nie. Dlatego, że pracuje raz w roku.

*- Jak nazywa się żona św. Mikołaja?
- Merry Christmas.

*Mama pyta Jasia:
– Kto cię nauczył mówić „cholera jasna”?
– Święty Mikołaj.
– Święty Mikołaj?
– Słowo daję! Kiedy wszedł w nocy do mojego pokoju z prezentem i walnął się w szafę, tak właśnie powiedział.

*- Mamo, z mego listu do św. Mikołaja wykreśl kolejkę elektryczną, a wpisz łyżwy.
- A co, nie chcesz już pociągu?
- Chcę, ale jeden już znalazłem w Waszej szafie.

*Tata pyta Jasia:
- Dlaczego chcesz, aby św. Mikołaj przyniósł ci dwa komplety kolejki elektrycznej?
- Bo ja też chcę się bawić, kiedy jesteś w domu.

*Rozmawiają dwie dziewczynki:
- Czy masz już choinkę?
- Mam, ale sztuczną.
- A święty Mikołaj był już u ciebie?
- Był, ale też sztuczny.

*Jaś pisze list do świętego Mikołaja:
- Chciałbym narty, łyżwy, sanki i grypę na zakończenie ferii świątecznych.

*Jasio do mamy:
- Mamusiu, to prawda, że dzieci przynosi bocian?
- Tak, synku.
- A Święty Mikołaj przynosi prezenty?
- Tak, Jasiu.
- A ty gotujesz, sprzątasz i robisz zakupy?
- Tak, skarbie.
- To właściwie po co trzymamy tatę?

*Przed świętami św. Mikołaj rozdaje prezenty na ulicy. Jasio po otrzymaniu jednego z nich mówi:
- Święty Mikołaju, dziękuję ci za prezent.
- Głupstwo - odpowiada święty Mikołaj. - Nie masz mi za co dziękować.
- Wiem, ale mama mi kazała.

*Przedszkolak pyta kolegę:
- Co dostałeś na gwiazdkę?
- Trąbkę.
- Mówiłeś, że dostaniesz lepsze prezenty!
- To super prezent! Dzięki niej zarabiam codziennie 10 złotych!
- W jaki sposób?
- Tata mi daje, żebym przestał trąbić!

*Małgosia pyta mamę:
- Czy w tym roku św. Mikołaj przyniesie mi nową lalkę?
- Przecież lalka, którą masz, jest prawie nowa!
- Co z tego? W zeszłym roku ja też byłam prawie nowa, ale mimo to bocian przyniósł mi nową siostrzyczkę!

*Jasio krzyczy na cały głos:
– Święty Mikołaju, przynieś mi zdalnie sterowanego robota!
Mama:
– Dlaczego tak wrzeszczysz? Przecież święty Mikołaj słyszy każdy szept.
– Ale tatuś jest w sąsiednim pokoju i może nie usłyszeć.

Przygotowała Klaudia Laszczyk

Wyjątkowe wydarzenie

WIĄZÓW

W ubiegły weekend w Wiązowie odbyło się wyjątkowe wydarzenie – warsztaty kuglarskie i pokaz ogniowy, zorganizowane przez grupę SkrzatSquad z Oławy. W piątek, 29 listopada, w Szkole Podstawowej w Wiązowie odbył spektakl teatralny „Lekcja Nowego Cyrku”, który poprowadził Master Filips z Drużyny Czarnego Orła z asystą swojej córki Jaśminy oraz Myszotki z grupy SkrzatSquad. W ramach spektaklu dzieci poznały różne sprzęty kuglarskie oraz zasady nowego i starego cyrku. Artyści zaprosili również na warsztaty, które odbyły się kolejnego dnia w sali widowiskowej wiązowskiej biblioteki. Podczas wydarzenia zarówno dzieci, jak i dorośli mieli okazję nauczyć się sztuczek na sprzęcie kuglarskim. Odbyły się również warsztaty muzyczne. Finałową atrakcją był pokaz ogniowy na rynku, który wykonali artyści z Drużyny Czarnego Orła oraz grupy SkrzatSquad. Wystąpił z nimi również przedstawiciel grupy Jarga Brzeg. Pokaz obserwowało wielu mieszkańców, którym przypadła do gustu ta inicjatywa. Dodajmy, że wydarzenie honorowym patronatem objął burmistrz Wiązowa. Projekt zrealizowano dzięki współpracy z Gminną Biblioteką Publiczną w Wiązowie, OSP w Wiązowie, Szkołą Podstawową im. Piastów Śląskich w Wiązowie oraz Drużyną Czarnego Orła i Fundacją Atena.

MZ

Pokaz ogniowy na wiązowskim rynku

Hat-trick Brzeźnickiego

STRZELIN

W sobotę, 23 listopada, siedmioosobowa ekipa reprezentowała sekcję pływacką Aquapark Strzelin podczas Otwartych Zimowych Mistrzostw Okręgu Opolskiego w Pływaniu. Zawody odbyły się na 25-metrowym basenie, a do rywalizacji przystąpiło 272 zawodników z 28 klubów z całej Polski. Strzelin godnie reprezentowali: Laura Zięba, Aleksandra Sobańska, Nikola Zięba, Olga Niełacna, Patryk Łuszczyna, Jakub Witan oraz Michał Brzeźnicki. Zaliczyli udane starty i poprawili swoje rekordy życiowe. Aż trzy srebrne medale w kategorii Junior (15-16 lat) wywalczył Michał Brzeźnicki. Był drugi w kategoriach: 50 m stylem dowolnym, 50 m stylem grzbietowym oraz 200 m stylem dowolnym. Dwukrotnie na trzecim miejscu podium stawała juniorka młodsza (14 lat) Olga Niełacna. Jako trzecia przypłynęła na metę na 100 m stylem klasycznym oraz na 100 m stylem motylkowym.

Radosław Kwiatkowski

Wrócił z Warszawy z medalami

STRZELIN

Paweł Pukalski-Pukała z Boi Team Strzelin 23 listopada startował w prestiżowych zawodach w brazylijskim jiu jitsu SOLT 11. Najlepsi zawodnicy z całego kraju rywalizowali w Warszawie. Zawody odbywały się w kimonach i bez kimon. Paweł walczył o medale w czterech kategoriach. Pukalski-Pukała był bezkonkurencyjny w rywalizacji bez kimon dla zawodników +95 kg. W tej samej kategorii wagowej, ale w kimonach, stanął na drugim miejscu podium. Reprezentant Boi Team Strzelin wziął także udział w konkurencjach bez podziału na kategorie wagowe. W kimonach przegrał pierwszą walkę, a jego rywal został później zwycięzcą całych zawodów. W kategorii bez kimon pokonał pierwszego przeciwnika, a w drugiej rundzie uległ późniejszemu finaliście.

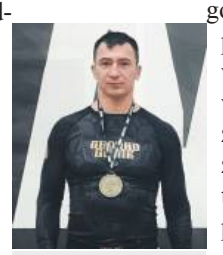

Paweł Pukalski-Pukała wywalczył w Warszawie złoty medal

Radosław Kwiatkowski

eprasa.pl e816957a78

Akro-Fizjo z kolejnymi sukcesami

STRZELIN

W dniach 23-24 listopada aż pięćdziesięcioosobowa reprezentacja klubu Akro-Fizjo wzięła udział w zmaganiach podczas III edycji Acro Cup Dzierżoniów. Rywalizowało 370 zawodników z dwunastu klubów z całej Polski. Najmłodsze zawodniczki (4-5 lat) zaprezentowały się doskonale i otrzymały pluszaki, a także pamiątkowe medale. Sześciolatki ze Strzelina opanowały podium w kategorii Pierwszy Krok. Pierwsza była Anna Antoń, srebrny medal odebrała Milena Gosthorska, a brązowy krążek powędrował do Mai Bodak. Wśród chłopców drugi był Maciej Chiłła. W konkurencjach zespołowych zawodniczki Akro-Fizjo wielokrotnie stawały na podium. W dwójkach kobiet w kategorii Pierwszy Krok strzeliński klub wywalczył pierwsze i drugie miejsce. W wyższych klasach sportowych Hanna Kociuba i Hanna Dziurdź były drugie, a Iga Szymańska z Mają Tracz stanęły na trzecim miejscu podium. Trójki kobiet zdobyły dla klubu dwa złote medale i jeden srebrny. W konkurencjach solo, czyli układach indywidualnych wykonywanych do muzyki, świetnie spisały się siedmiolatki. Srebrny medal wywalczyła Maja Jachowicz, a brązowy Karolina Błasiak. W kategorii 15+ druga była Julia Nejman. Klub Akro-Fizjo zdobył w Dzierżoniowie aż 27 medali: 8 złotych, 13 srebrnych i 6 brązowych.

Radosław Kwiatkowski

Maciej Chiłła był drugi

Klub Akro-Fizjo wywalczył w Dzierżoniowie aż 27 medali

Szykuje się gorące zebranie

Prezes strzelińskiego koła nr 39 PZW Okoń zwrócił się do członków koła o liczne przybycie na zebranie zaplanowane na 13 grudnia. Dlaczego? Obecny ma być sam prezes okręgu, do którego tutejsi wędkarze mają wiele pytań.

STRZELIN

Treść ogłoszenia opublikowanego przez prezesa koła Okoń Piotra Stojowskiego brzmi następująco:

„Szanowni wędkarze koła Okoń. Zarząd koła zaprasza na walne zgromadzenie sprawozdawcze, które odbędzie się w dniu 13.12.2024 r. w dawnej siedzibie UMiG przy ul. Ząbkowickiej 11 w Strzelinie. Zwracamy się z wielką prośbą o dużą frekwencję, ponieważ będzie prezes okręgu. Zapytamy dlaczego składki na rok 2025 tak poszybowały w górę oraz dlaczego pozbawiono koła bardzo dużych pieniędzy. W przypadku koła Okoń około 9000 zł za rok 2024. Nie zapomnijcie wziąć legitymacji wędkarskich, bo was nie wpuszczą na zebranie, jak mnie ostatnio. Serdecznie zapraszamy”.

Niepokojące sygnały były wcześniej

Grudniowe zebranie może być burzliwe, szczególnie, że swoją obecność na nim zapowiada prezes okręgu. Już w sierpniu były uwagi koła, co do zasad finansowania i braku środków na działalność. Wówczas pojawiła się taka informacja skierowana do strzelińskich wędkarzy:

„Zarząd koła Okoń Strzelin informuje, że Zarząd Okręgu pozbawił nas możliwości przeprowadzenia zawodów spławikowych w dniu 31.08.2024 r. na górnym stawie w Białym Kościele. W dniu 05.08.2024 r. poinformowano nas, że pomimo rezerwacji przez nas akwenu (w lutym br.) w w/w terminie, okręg zorganizuje swoje zawody. Działania obecnego zarządu okręgu na początku roku pozbawiły wszystkie koła znacznych środków pieniężnych. Z naszych wyliczeń wychodzi, że w obecnym roku pomniejszyli nam wpływy na około 10000 zł. Wskutek braku finansów nasze koło przestało prowadzić szkolenia dla dzieci i młodzieży oraz nie robimy obozu wędkarskiego, który organizowaliśmy od 12 lat. Każdego roku młodzieży nam przybywało, obecnie mamy 152 uczestników, czyli dzieci do lat 16, ale niestety tego nikt nie docenia, a wręcz przeciwnie. Teraz pozbawia się nas możliwości przeprowadzania zawodów. Działania obecnego zarządu okręgu są bardzo szkodliwe dla PZW.”

Jak będzie na grudniowym zebraniu? Dowiemy się już wkrótce.

AK

Trzeci turniej za nami

STRZELIN

W poniedziałek, 25 listopada, w sali konferencyjnej przy ul. Ząbkowickiej w Strzelinie odbył się trzeci turniej III Międzyszkolnej Ligi Szachowej Powiatu Strzelińskiego. Uczniowie ponownie rywalizowali w trzech kategoriach wiekowych. W starciu zawodniczek do lat 20 najlepsza okazała się Kornelia Szczepańska, która w klasyfikacji medalowej wyprzedziła Magdalenę Król oraz Milenę Teskowską. W tej samej kategorii wiekowej złoty medal odebrał Dariusz Kawulak. Srebro powędrowało do Kacpra Cieślika, a brązowy krążek wywalczył Jan Hermans. Rywalizację do lat 14 wygrała Liliana Kobel. Tuż za nią uplasowały się Patrycja Kunysz i Antonina Rogan. Spośród chłopców najlepszy był Piotr Woroniecki. Nagrody odebrali także Mateusz Trybuła oraz Dawid Grondys. W najmłodszej kategorii wiekowej złoty medal zdobył Grzegorz Jastrząb. Na podium znaleźli się także Filip Węgrzyn i Oscar Stój. W kategorii dziewczynek najwięcej punktów uzbierała Alicja Dobosz. Druga była Hanna Żal, a trzecia Helena Żal. Organizatorem zawodów jest Strzelińskie Centrum Sportowo-Edukacyjne.

Radosław Kwiatkowski

Najlepsi szachiści najmłodszej kategorii wiekowej

Granit nadal niepokonany

STRZELIN

W sobotę, 30 listopada, tenisiści stołowi Granitu Strzelin rozegrali kolejne mecze ligowe. Nasza ekipa, z kompletem zwycięstw, pozostaje liderem trzeciej ligi. W sobotę Granit przegrywał 0:2 z Olimpią Żerniki Wrocławskie, aby ostatecznie wygrać 10:6. Zwycięstwa zanotowały strzelińskie pary deblowe: Krzysztof Humelt – Marek Korzyński i Cezary Pudlis – Zbigniew Sobków. Po trzy zwycięstwa indywidualne zanotowali Zbigniew Sobków oraz Grzegorz Jaskulski. Po jednym punkcie dołożyli Cezary Pudlis i Krzysztof Humelt. Na piątym poziomie rozgrywkowym rezerwy Granitu uległy AZS-owi AWF II Wrocław. Mecz zakończył się wynikiem 6:10. Starcie deblowe wygrali Michał Nowakowski i Julia Zalewska. Oboje zanotowali także po dwa zwycięstwa indywidualne. Jednego rywala pokonał Szymon Jurek. Starcie bez zdobyczy punktowej zakończył Sławomir Wnęk. W siódmej lidze Granit III Strzelin pokonał WKS II Syców 10:4.

Radosław Kwiatkowski

Tenisiści Granitu zajmują pierwsze miejsce w tabeli trzeciej ligi

eprasa.pl e816957a78

Siedział i czekał na śmierć

Uratowali łabędzia przed zjedzeniem

Wielki ptak siedział na polu niedaleko drogi i obserwował, co dzieje się wokół niego. Kiedy, zaniepokojony dość dziwnym zachowaniem łabędzia, podszedłem do niego było już wiadomo, że ptak potrzebuje pomocy.

POWIAT

W ubiegły czwartek, 28 listopada, jadąc z Witostowic do Raczyc (gmina Ziębice), zobaczyłem na polu w odległości około 70 metrów od drogi siedzącego łabędzia. Obok ptaka widać było pojedyncze pióra i nic więcej. Jednak samo to zaniepokoiło mnie na tyle, że zawróciłem, aby sprawdzić, dlaczego łabędź siedzi. Zaparkowałem samochód przy drodze i ruszyłem w stronę zwierzęcia. Niestety, przypuszczenia potwierdziły się. Łabędziowi coś dolegało, gdyż ptak nie uciekał i nie reagował panicznie na podchodzącego człowieka, mimo iż podszedłem na odległość około 2 metrów.

Była godzina popołudniowa, za dwie godziny zapadłby zmrok i wiedziałem, że w takich okolicznościach łabędź prawdopodobnie padnie ofiarą dzikich drapieżników lub nawet wałęsających się psów.

Aby podjąć odpowiednie kroki, skontaktowałem się z myśliwym, byłym prezesem koła „Dzik' w Strzelinie Janem Andryszczakiem, który potwierdził moje obawy, co do tego, co łabędzia może czekać, podkreślając, że w takich sytuacjach lisy lub inne drapieżniki zabijają swoje ofiary.

Kolejnymi krokami była pomoc wiceburmistrza Strzelina Mariusza Kunysza, który podał mi numery telefonu do Wydziału Ochrony Środowiska w Ziębicach (na terenie tej gminy łabędź się znajdował). Gmina przekazała sprawę fundacji Puchaczówka z Wyszonowic, gdzie łabędzia mieliśmy odwieźć. W akcji złapania ptaka i transportu uczestniczyli i pomagali trzej uczniowie drugiej klasy Katolickiego Liceum Ogólnokształcącego w Henrykowie.

Łabędzia przenieśliśmy do bagażnika samochodu i zawieźliśmy do Wyszonowic, gdzie przekazaliśmy go wolontariuszom.

Co było powodem bezradności łabędzia? Nie wiemy. Łabędź żyje i dochodzi do siebie. Cieszy fakt, że uniknął śmierci ze strony dzikich zwierząt oraz że młodzi ludzie chcieli uratować zwierzę, które takiej pomocy potrzebowało.

Andrzej Kaczmarek

Łabędź nie próbował uciekać, kiedy się do niego zbliżyliśmy

Ptaka przenieśliśmy do samochodu i zawieźliśmy do ośrodka Puchaczówka w Wyszonowicach

Pracowite soboty wędkarzy

Sprzątają, wycinają i planują pogłębić zarośnięty staw

WIĄZÓW

W dwie soboty listopada (16 i 30 listopada) wędkarze ze Stowarzyszenia Nasza Woda z Wiązowa poświęcili czas na prace porządkowe przy tzw. „małym stawie" w kompleksie stawów w Kalinowej. Malownicze oczko wodne od lat zarasta trzciną, a jego brzegi porastają drobne krzaki. W ubiegłym roku, również jesienią, członkowie stowarzyszenia czyścili mały staw obok. Tym razem działania koncentrowały się na obiekcie od strony Częstocic.

W ostatniej akcji, która trwała od godziny 9 do 12, wzięło udział około 20 wędkarzy. Czyszczenie jest jednym z etapów przygotowania stawu do planowanego pogłębienia z użyciem koparki. Aby te prace mogły zostać przeprowadzone, brzegi akwenu muszą być uporządkowane, co umożliwi bezpieczną pracę ciężkiego sprzętu.

Po intensywnym porządkowaniu uczestnicy odpoczęli przy ognisku, racząc się kiełbaskami, kawą i herbatą.

Prezes stowarzyszenia, Jan Dobras, wyraził wdzięczność zaangażowanym wędkarzom za ich społeczną pracę. Jednocześnie zaapelował do tych, którzy dotychczas nie uczestniczyli w działaniach o aktywne wsparcie. Jak podkreślił, stowarzyszenie i wydzierżawione wody są wspólnym dobrem wszystkich członków i wymagają dbałości.

– *Składki przeznaczamy głównie na zarybianie i zadania, których nie da się wykonać pracą rąk. Dlatego ważne jest, aby każdy członek angażował się w utrzymanie stawów* – zaznacza prezes. – *Nie możemy myśleć w kategoriach: „płacę, to mi się należy". Gdyby wszyscy mieli takie podejście, zamiast urokliwych stawów mielibyśmy brudne i zarośnięte sadzawki.*

Wędkarze przypominają, że przygotowanie stawu do pogłębienia wymaga wsparcia w znalezieniu firmy lub wykonawcy z odpowiednim sprzętem – dużą koparką o zasięgu pozwalającym na skuteczne pogłębianie dna. Osoby, które mogłyby pomóc w tej sprawie, proszone są o kontakt z prezesem stowarzyszenia lub członkami zarządu.

AK

Teren wokół zbiornika był także wykaszany z rosnących na brzegu chwastów

Wycinanie krzaków rosnących wokół „małego stawu" było pracą ciężką i wymagającą czasu

eprasa.pl e816957a78

Dorośli judocy odnoszą sukcesy

STRZELIN

Ostatnio informowaliśmy o sukcesach młodych judoków ze Strzelina. W klubie Judo Tigers trenują także dorośli, którzy z powodzeniem biorą udział w zawodach. W sobotę, 23 listopada, reprezentanci strzelińskiego klubu wzięli udział w Międzynarodowych Mistrzostwach Oleśnicy Weteranów i Amatorów Tiger Cup. W swoim debiucie trzecią lokatę wywalczył Filip Szczepański, a siódmy był Łukasz Mielnik.

Filip Szczepański (pierwszy z prawej) zajął trzecie miejsce w zawodach w Oleśnicy

Następnego dnia odbyła się Super Liga Judo. To największy turniej dla dzieci, w którym rywalizowało ponad 600 osób! W swoich kategoriach najlepsi byli Kornel Cupek oraz Wojciech Papierok. Na trzecim miejscu podium stanął Tomasz Dorczyński. Strzelińską sekcję prowadzi trener Michał Cepuch. Zajęcia odbywają się w sali sportowej przy ul. Staromiejskiej w Strzelinie. Treningi prowadzone są w czterech grupach wiekowych: grupa młodsza (7-10 lat, wtorki i czwartki w godz. 17-18), grupa starsza (11-17 lat, wtorki i czwartki w godz. 18-19), weterani i amatorzy (dorośli, wtorki i czwartki w godz. 19-20), grupa przedszkolna (4-6 lat, czwartki w godz. 16:30-17).

Trener Michał Cepuch zachęca do udziału dorosłych. To sport dla wszystkich. Mogą trenować kobiety i mężczyźni, wysocy i niscy. Dzięki treningom można poprawić kondycję fizyczną, motorykę, siłę, wytrzymałość. Uczestnicy zajęć opanują m.in. sztukę bezpiecznego upadania, która jest przydatna nie tylko na macie. Zachęcamy do spróbowania swoich sił w tej dyscyplinie sportowej.

Radosław Kwiatkowski

Michał zagrał na piątkę

STRZELIN

W dniach 22-24 listopada w Krakowie odbyło się drugie Grand Prix Polski młodzików w tenisie stołowym. Do rywalizacji przystąpili tylko najlepsi pingpongiści z naszego kraju, którzy wcześniej musieli przejść eliminacje wojewódzkie. Granit Strzelin reprezentował Michał Nowakowski. Młody pingpongista potwierdził, że należy do krajowej czołówki i wywalczył piątą lokatę. Zawodnik zaprezentował ogromne umiejętności oraz wolę walki. To duży sukces dla całego klubu. Najbardziej doświadczeni pingpongiści rywalizowali w trzecim Grand Prix Polski Masters w Makowie. Brązowy medal w kategorii M60 wywalczył zawodnik Granitu Grzegorz Jaskulski. Siedemnaste miejsce wywalczył Jerzy Ślemp z Borka Strzelińska, a dziesięć pozycji dalej znalazł się Marek Korzyński ze Strzelina. W kategorii M50 dziewiąty był Zbigniew Sobków, a Cezary Pudlis wywalczył lokatę w przedziale 17-24. W niedzielę, 24 listopada, w hali im. Andrzeja Grubby w Brzegu Dolnym odbyło się drugie Dolnośląskie Grand Prix Seniorek i Seniorów. Tuż za podium znalazła się Julia Zalewska z Granitu, która startowała w starszej kategorii wiekowej. W kategorii mężczyzn trzeci był pochodzący ze Strzelina Krzysztof Wnęk, który aktualnie reprezentuje AZS Wrocław. Pingpongiści Granitu zajęli dalsze pozycje: Sławomir Wnęk – 30., Szymon Jurek – 31., a Krzysztof Humelt – 33.

Michał Nowakowski zajął piąte miejsce na ogólnopolskich zawodach

Radosław Kwiatkowski

Ogłoszenie

WÓJTA GMINY BORÓW

o przystąpieniu do sporządzenia miejscowego planu zagospodarowania przestrzennego dla dwóch elektrowni wiatrowych we wschodniej części obrębu Siemianów

Na podstawie art. 17 pkt 1 ustawy z dnia 27 marca 2003 r. *o planowaniu i zagospodarowaniu przestrzennym* (t.j. Dz. U. z 2024 r. poz. 1130) oraz art. 6a ustawy z dnia 20 maja 2016 r. *o inwestycjach w zakresie elektrowni wiatrowych* (t.j. Dz. U. z 2024 r. poz. 317) zawiadamiam o podjęciu przez Radę Gminy Borów uchwały Nr XII/69/2024 z dnia 28 listopada 2024 r. *w sprawie przystąpienia do sporządzenia miejscowego planu zagospodarowania przestrzennego dla dwóch elektrowni wiatrowych we wschodniej części obrębu Siemianów*.

Do Wójta Gminy Borów **można składać wnioski** w zakresie wyżej wymienionego projektu planu miejscowego na piśmie:

- w postaci papierowej na adres: Urząd Gminy Borów, ul. Konstytucji 3 Maja 22, 57-160 Borów,
- w postaci elektronicznej na adres: k.mazepa@borow.pl,
- w postaci elektronicznej za pomocą platformy ePUAP: /rks9yq935f/UGBorow,

z podaniem: imienia i nazwiska albo nazwy, adresu zamieszkania, albo siedziby, oraz ze wskazaniem czy jest się właścicielem lub użytkownikiem wieczystym nieruchomości objętej wnioskiem; w nieprzekraczalnym terminie **do dnia 2 stycznia 2025 r.** Wniosek może zawierać również dodatkowe dane do kontaktu, takie jak adres poczty elektronicznej, adres do korespondencji lub numer telefonu. Wzór formularza wniosku do projektu planu miejscowego udostępniony jest w Biuletynie Informacji Publicznej Ministra właściwego do spraw budownictwa, planowania i zagospodarowania przestrzennego oraz mieszkalnictwa: https://www.gov.pl/web/rozwoj-technologia/formularz-pisma-dotyczacego-aktu-planowania-przestrzennego.

Jednocześnie, na podstawie art. 39 ust. 1 pkt 1 i pkt 3, art. 46 ust. 1 i art. 51 ust. 1 ustawy z dnia 3 października 2008 r. *o udostępnianiu informacji o środowisku i jego ochronie, udziale społeczeństwa w ochronie środowiska oraz o ocenach oddziaływania na środowisko* (t.j. Dz. U. z 2024 r. poz. 1112) zawiadamiam o przystąpieniu do przeprowadzenia strategicznej oceny oddziaływania na środowisko i opracowania prognozy oddziaływania na środowisko dla przedmiotowego projektu miejscowego planu zagospodarowania przestrzennego. Zainteresowani mogą składać **wnioski i uwagi w zakresie ochrony środowiska** do Wójta Gminy Borów w trybie analogicznym jak wnioski do ww. projektu planu miejscowego, w nieprzekraczalnym terminie **do dnia 2 stycznia 2025 r.**

Informuję również, że zgodnie z art. 6e ust. l pkt l ustawy z dnia 20 maja 2016 r. *o inwestycjach w zakresie elektrowni wiatrowych* (t.j. Dz. U. 2024 póz. 317) w dniach:

- **19 grudnia 2024 r. o godzinie 16^{00}** w Gminnym Centrum Kulturalno-Edukacyjnym w Borku Strzelińskim, ul. Bolesława Chrobrego 3, 57-160 Borek Strzeliński, odbędzie się spotkanie otwarte, w formie spotkania bezpośredniego;
- **19 grudnia 2024 r. o godzinie 17^{00}** odbędzie się spotkanie otwarte, w formie prowadzonej za pomocą środków porozumiewania się na odległość, umożliwiających zbieranie głosów, zadawanie pytań i składanie uwag w formie zapisu tekstowego. Informację o łączu do spotkania online będzie można uzyskać najpóźniej w dniu spotkania, na stronie internetowej Biuletynu Informacji Publicznej Gminy Borów: https://bip.gwborow.finn.pl

Wójt Gminy Borów

W związku z obowiązkiem, o którym mowa w art. 13 ust. 1 i 2 oraz art. 15 ust. 1 lit. g Rozporządzenia Parlamentu Europejskiego i Rady (UE) 2016/679 z dnia 27 kwietnia 2016 r. informuję:

1. Administratorem danych jest Wójt Gminy Borów, Kontakt: Urząd Gminy Borów, ul. Konstytucji 3 Maja 22, 57-160 Borów.
2. Możesz skontaktować się z Inspektorem Ochrony Danych we wszystkich sprawach związanych z przetwarzaniem Twoich danych osobowych oraz realizacją przysługujących Ci praw poprzez adres: tomasz.dragan75@gmail.com lub nr tel. (71) 39 33 221.
3. Przetwarzamy dane osobowe w celu realizacji procedury sporządzenia miejscowego planu zagospodarowania przestrzennego dla dwóch elektrowni wiatrowych we wschodniej części obrębu Siemianów na podstawie ustawy z dnia 27 marca 2003 r. o planowaniu i zagospodarowaniu przestrzennym oraz ustawy z dnia 14 czerwca 1960 r. Kodeks postępowania administracyjnego przez okres niezbędny do wykonywania czynności związanych z realizacją celu.
4. Odbiorcą danych osobowych mogą być podmioty upoważnione na podstawie przepisów prawa, w tym wykonujących zadania na zlecenie Administratora.
5. Masz prawo do: dostępu do Twoich danych osobowych, żądania sprostowania lub ograniczenia przetwarzania oraz wniesienia sprzeciwu wobec przetwarzania, a także prawo do przenoszenia danych poprzez Administratora lub Inspektora Ochrony Danych, a w przypadku, gdy Twoje dane osobowe nie zostały zebrane od Ciebie – prawo do źródła dostępu do tych danych, jeżeli nie wpływa to na ochronę praw i wolności osoby, od której dane te pozyskano.
6. Przysługuje Ci także prawo wniesienia skargi do organu nadzorczego zajmującego się ochroną danych osobowych, tj. Prezesa Urzędu Ochrony Danych Osobowych, ul. Stawki 2, 00-193 Warszawa.
7. Więcej informacji w zakresie RODO pod adresem https://bip.gwborow.finn.pl w zakładce: RODO.

eprasa.pl e816957a78

Co? Gdzie? Kiedy?

Dolnośląska Pierwsza Liga Piłki Siatkowej, kolejka 9, 7 XII:
Faraon Ziębice – Tygrysy Strzelin

III liga tenisa stołowego, 14 XII
Granit Strzelin – Orion Branda Szewce

V liga tenisa stołowego, 14 XII:
Kąty Wrocławskie – Granit II Strzelin

VII liga tenisa stołowego, 14 XII:
Granit III Strzelin – Orzeł II Prusice

Strzelińska Liga Siatkówki, kolejka 5, 8 XII:
(mecze w hali sportowej strzelińskiego liceum)
Sunrise – Tygrysy (godz. 14.00)
Przyjaciele Siatkówki – Uzależnieni od Siatkówki (godz. 15.30)
Wataha – Vamoss Select (godz. 17.00)
LO Strzelin – OSP Prusy (godz. 18.30)

Bieg na wieżę ratuszową, 15 XII:
Ruszyły już zapisy do biegu na strzelińską wieżę ratuszową. Do rywalizacji może przystąpić stu sportowców. Uczestnicy będą musieli przebiec 200 metrów wokół ratusza, a następnie pokonać 202 schody, aby znaleźć się na wieży ratusza. Czasy mierzone będą przy pomocy specjalnych chipów. Meta znajduje się na punkcie widokowym. Udział w biegu jest bezpłatny. Zapisy odbywają się przez stronę ultimasport.pl. Zawodnicy startować będą w odstępach czasowych.

Radosław Kwiatkowski

Sześć drużyn w lidze halowej

STRZELIN

W niedzielę, 1 grudnia, po kilku latach przerwy, wystartowały rozgrywki Ligi Halowej Piłki Nożnej organizowane przez Strzelińskie Centrum Sportowo-Edukacyjne. Do rywalizacji stanęło sześć lokalnych zespołów. Spotkania rozgrywane są systemem każdy z każdym z rewanżami. Wszystkie pojedynki można oglądać w hali sportowej przy Szkole Podstawowej nr 3 w Strzelinie. Rozgrywki zakończą się w lutym. Po raz pierwszy w historii Ligi Halowej Piłki Nożnej spotkania sędziują arbitrzy z Dolnośląskiego Związku Piłki Nożnej. Na inaugurację zespół Buła i Spóła pokonał 4:2 Starą Gwardię. Następnie na parkiecie pojawili się piłkarze z Księginic Wielkich oraz z drużyny Jubiler Goldmax. Zawodnicy z gminy Kondratowice prowadzili już 2:0, ale starcie zakończyło się remisem 4:4 i podziałem punktów. Na zakończenie pierwszej kolejki Strzelinianka pokonała Zryw Chociwel 10:4. W zwycięskim zespole występują gracze zespołu ze Strzelina, którzy wywalczyli Mistrzostwo Jesieni w gr. IV klasy A.

Piłkarze z Księginic Wielkich strzelili cztery gole

Na trybunach pojawiło się wielu kibiców

Jubiler podzielił się punktami z zespołem z Księginic Wielkich

Radosław Kwiatkowski

06.12 piątek Mikołajki	07.12 sobota	08.12 niedziela	09.12 poniedziałek	10.12 wtorek
08.00 Vaiana 2	13.00 Vaiana 2	13.00 Vaiana 2		
12.00 Vaiana 2	15.05 Vaiana 2	15.05 Vaiana 2	15.30 Vaiana 2	15.30 Vaiana 2
15.00 Vaiana 2	17.10 Wicked (napisy)	17.10 Wicked (napisy)	17.30 Vaiana 2	17.30 Vaiana 2
17.00 Wicked napisy	20.05 Gladiator 2	20.05 Gladiator 2	19.30 Wicked (napisy)	19.30 Wicked (napisy)
20.00 Gladiator 2				

NIEZALEŻNY TYGODNIK LOKALNY - SŁOWO REGIONU STRZELIŃSKIEGO

SŁOWO Regionu

Wydawca: Agencja Reklamowo Wydawnicza - **SŁOWO REGIONU STRZELIŃSKIEGO s.c.**
SIEDZIBA REDAKCJI: 57-100 Strzelin, ul. Mickiewicza 8, tel./fax 71/796-0-196
www.sloworegionu.pl, e-mail: redakcja@sloworegionu.pl

Redakcja: Andrzej Kaczmarek - redaktor naczelny, Wojciech Cerkowniak - zast. redaktora naczelnego, Radosław Kwiatkowski (sport), Magdalena Ziółkowska, Jacek Bomersbach, Marta Dorczyńska

Współpraca: asp. Aleksandra Bezrąk (oficer prasowy KPP w Strzelinie), mł. bryg. Jarosław Łuczak (PSP w Strzelinie), Katarzyna Olędzka, Dariusz Stępień,

Korekta: Magdalena Ziółkowska
Grafika: *Katarzyna Kaczmarek*
DZIAŁ REKLAMY: Radosław Sych, 502 601 247, e-mail: reklama@sloworegionu.pl
Dystrybucja: tel. 692 48 77 64
Nakład do 3000 sztuk
Druk: Drukarnia Polska Presse Sp. z o.o., Sosnowiec
Materiałów niezamówionych redakcja nie zwraca. Zastrzegamy sobie prawo do skracania tekstów i zmiany tytułów. Redakcja nie ponosi odpowiedzialności za treść reklam i ogłoszeń.
(TS) *- tekst sponsorowany*

eprasa.pl e816957a78

Pierwsza przegrana Vamoss

STRZELIN

W niedzielę, 1 grudnia, w hali sportowej strzelińskiego liceum rozegrano kolejne mecze Strzelińskiej Ligi Siatkówki. Na czele tabeli pozostają obrońcy mistrzowskiego tytułu Uzależnieni od Siatkówki. W minioną niedzielę lider pewnie pokonał 3:0 druhów z Ochotniczej Straży Pożarnej z Prus. W pierwszym secie rywale uzbierali zaledwie osiem punktów, a w ostatnim o jedno oczko mniej. Aż dwa mecze rozegrał zespół Srogie Szoty. Drużyna wywalczyła w niedzielę komplet punktów. Srogie Szoty pokonały Vamoss Select 3:1. Była to pierwsza przegrana Vamoss w lidze. Srogie Szoty pokonały także Sunrise 3:0. W innych spotkaniach Wataha wygrała z Przyjaciółmi Siatkówki, a Tygrysy okazały się lepsze od LO Strzelin. Oba mecze zakończyły się wynikiem 3:0. Kolejna spotkania Strzelińskiej Ligi Siatkówki rozegrane zostaną już 8 grudnia.

Rafał Gierczak występuje w zespole Przyjaciół

Wyniki Strzelińskiej Ligi Siatkówki, 1 XII:

Vamoss Select – Srogie Szoty 1:3
Srogie Szoty – Sunrise 3:0
Wataha – Przyjaciele Siatkówki 3:0
LO Strzelin – Tygrysy 0:3
Uzależnieni od Siatkówki – OSP Prusy 3:0

Tabela Strzelińskiej Ligi Siatkówki:

(mecze, punkty, sety)

1. Srogie Szoty 6 14 17-9
2. Uzależnieni od Siatkówki 4 12 12-0
3. Vamoss Select 4 9 10-4
4. Wataha 4 7 8-6
5. UKS Tygrysy Strzelin 4 5 7-8
6. Sunrise Beach Volleball 4 3 3-9
7. Przyjaciele Siatkówki 3 2 4-8
8. OSP Prusy 4 2 4-12
9. LO Strzelin 3 0 0-9

Radosław Kwiatkowski

Wataha wygrała kolejny pojedynek

Rywale wykorzystali szansę

STRZELIN

W sobotę, 30 listopada, rozegrano kolejne mecze Dolnośląskiej Pierwszej Ligi Piłki Siatkowej Mężczyzn. Na parkiecie nie pojawili się gracze ze Strzelina, ponieważ ich starcie z Kudowianką Kudową-Zdrój zostało przełożone na 14 grudnia. Tydzień wcześniej nasza ekipa na wyjeździe zmierzy się z Faraonem Ziębice. Rywale wykorzystali pauzę Tygrysów i wyprzedzili naszą drużynę w tabeli. Klub ze Strzelina zajmuje aktualnie czwarte miejsce, ale ma rozegrany jeden mecz mniej. Nasza ekipa do lidera z Brzegu Dolnego traci zaledwie cztery punkty. Wicelider z Sobótki ma dwa punkty przewagi nad Tygrysami. Nasz zespół ciężko trenuje, żeby utrzymać dobrą formę.

W sobotę, 7 grudnia, nasi siatkarze zmierzą się w Ziębicach z tamtejszym Faraonem

Wyniki Dolnośląskiej Pierwszej Ligi Piłki Siatkowej Mężczyzn, 30 XI:

Tygrysy Strzelin – Kudowianka (przełożony)
Kąty Wrocławskie – pauza
Bolesławiec – Adrenalina Sobótka 1:3
MUKS Milicz – AS Oleśnica 3:0
Modeko Brzeg Dolny – Faraon Ziębice 3:0

Radosław Kwiatkowski

Ostatni mecz o punkty

KONDRATOWICE

W niedzielę, 1 grudnia, rozegrano ostatni ligowy mecz piłkarski w roku 2024 z udziałem ekipy z powiatu strzelińskiego. We Wrocławiu Czarni Kondratowice mierzyli się ze Spartą Wrocław w ramach rozgrywek gr. IV klasy A. Pierwotnie spotkanie miało się odbyć w połowie września, ale zostało przełożone ze względu na zagrożenie powodziowe. Pierwsza połowa zakończyła się bezbramkowym remisem. Po zmianie stron gospodarze objęli dwubramkowe prowadzenie. Czarni zdołali wyrównać po golach Radosława Nikorowskiego i Damiana Makucha. Niestety, w końcówce starcia Sparta jeszcze raz pokonała golkipera z Kondratowic i zwyciężyła 3:2. Czarni wywalczyli jesienią tylko dziewięć punktów. Gorzej spisywały się jedynie ekipy z Bystrzycy i Domasławia. Wiosną podopiecznych trenera Daniela Kożuchowskiego czeka walka o utrzymanie w klasie A.

Damian Makuch zdobył jedną z bramek dla Czarnych

Radosław Kwiatkowski

eprasa.pl e816957a78