9 770239 294112 11 >

ŻYCIE BYTOMSKIE®

Ukazuje się od 1956 r. w Bytomiu i Radzionkowie • 11 (3324) • **15.03.2021**

PL ISSN 0239-2941 • NR INDEKSU 385050 • ROK LXIV • NAKŁAD: 6.500 (udokumentowany)

Cena **2,50 zł** (w tym 5% VAT) **www.zyciebytomskie.pl**

wydanie elektroniczne dostępne na **eprasa.pl**

Weź lokal i twórz w nim kulturę

Czytaj str. 5

Co bytomianie robią w sieci

Czytaj str. 11

Z Mariuszem Wołoszem rozmowa o inwestycjach

Czytaj str. 13

Przyjmują i karmią gości pomimo obostrzeń

Czytaj str. 7

Były prezydent Bytomia prawomocnie skazany za korupcję

Czytaj str. 2

Koronawirus znów w mocnym natarciu

Czytaj str. 2

Uwaga,

informujemy, że biuro ogłoszeń tygodnika Życie Bytomskie zmieniło numer telefonu na

508 659 284

BIPH z Medalem Miasta Bytomia

Czytaj str. 3

eprasa.pl e8318ec4a0

Były prezydent Bytomia prawomocnie winny korupcji

Wolność ograniczona. Damian B., były prezydent naszego miasta i były prezes piłkarskiej Polonii Bytom został prawomocnie skazany za korupcję. Sąd odrzucił jego apelację i podtrzymał wcześniejszy wyrok.

Wszystko zaczęło się w roku 2005, kiedy to rozegrano trzecioligowy mecz pomiędzy naszą Polonią a Polarem Wrocław. Spotkanie decydowało o tym, czy bytomianie awansują do wyższej klasy rozgrywkowej. Polonia wygrała 3:0. Prokuratura po latach uznała jednak, że Damian B. będący wówczas prezesem bytomskiego klubu obiecał sędziemu łapówkę za podejmowanie korzystnych dla Polonii decyzji. Po spotkaniu arbiter miał otrzymać 1,5 tysiąca złotych.

W roku 2010 Centralne Biuro Antykorupcyjne niespodziewanie zatrzymało Damiana B. Zawieziono go do Wrocławia na przesłuchanie. Sprawa była bardzo głośna, bo mieliśmy akurat kampanię wyborczą, w której B. ubiegał się o stanowisko prezydenta naszego miasta. Podczas przesłuchania przyznał się do stawianych mu zarzutów, ale potem słowa te odwołał. Wybory B. przegrał, ale udało mu się wejść do drugiej tury.

Proces ruszył w roku 2014, kiedy to Damian B. już od dwóch lat sprawował funkcję prezydenta Bytomia. Oskarżono go korupcję, a prokurator żądał roku i dwóch miesięcy więzienia w zawieszeniu na 3 lata. Dodatkowo dawny prezes Polonii miałby zapłacić 5 tys. złotych grzywny, groził mu też pięcioletni zakaz działalności w profesjonalnym futbolu. Obrońca wnosił o uniewinnienie, zaś sam B. utrzymywał, że jest niewinny. Sprawa się za nim ciągnęła, ale nie przeszkodziło mu to rządzić aż do roku 2018.

Sam prowadzony przez Sąd Okręgowy w Poznaniu proces trwał kilka lat i obfitował w dziwne zdarzenia. Niespodziewanie zgłosił się mężczyzna twierdzący, że to on, a nie B. przekupił arbitra. Sąd nie mógł go ukarać, bo sprawa się przedawniła, ale chciał wszystko wyjaśnić. Dlatego zarządził konfrontację sędziego z rzekomym łapówkarzem. Ze względu na jego zły stan zdrowia nigdy jednak do niej nie doszło.

Niedługo potem sąd zamiast wydać werdykt zdecydował o wznowieniu całego procesu i zasugerował, by Damian B. oraz pozostali oskarżeni poddali się badaniu na wariografie. Były prezydent naszego miasta najpierw się zgodził, lecz potem odmówił.

Długo oczekiwany wyrok zapadł rok temu. B. uznano za winnego i skazano go na osiem miesięcy ograniczenia wolności w postaci prac społecznych w wymiarze 40 godzin miesięcznie. Były prezes Polonii złożył apelację. Sąd rozpatrzył ją pod koniec lutego, ale ogłoszenie decyzji odłożył do 10 marca. Tego dnia okazało się, iż odwołanie jest oddalone, a Damian B. został prawomocnie skazany. Wyrok podtrzymano. Były prezydent może na przykład wykonywać prace porządkowe lub budowlane, albo pracować jako salowy w szpitalu. **ton**

Na wysypisku bez nieprawidłowości

Była kontrola. Podległe gminie wysypisko odpadów przy alei Jana Pawła II działa zgodnie z przepisami. Tak wynika z kontroli, jaką ostatnio przeprowadzili przedstawiciele Śląskiego Urzędu Marszałkowskiego.

Składowisko odpadów w imieniu miasta prowadzi Bytomskie Przedsiębiorstwo Komunalne. Tak jest od roku, bo wcześniej zgodnie z wolą poprzednich władz obiektem zarządzała prywatna firma. Nowe władze nie były jednak zadowolone z jej działań, co więcej zgłaszały wiele zastrzeżeń i ostatecznie postanowiły odzyskać śmietnisko dla miasta. Sprawę sfinalizowano. – *Przejęcie składowiska odpadów przez miejską spółkę było jednym z naszym priorytetów, bowiem brak nadzoru nad funkcjonowaniem składowiska powodowało, że do Bytomia trafiały śmieci niewiadomego pochodzenia, w wielu przypadkach składowane i przetwarzane nielegalnie* – mówi prezydent Bytomia **Mariusz Wołosz**.

Wysypisko podlega stałej kontroli. Jak dotąd pojawili się na nim między innymi strażacy oraz ostatnio reprezentanci urzędu marszałkowskiego. – *W obydwu przypadkach potwierdzono, że składowisko prowadzone jest prawidłowo* – podkreśla prezydent Wołosz. W raporcie końcowym stwierdzono między innymi, że odpady po stwierdzeniu ich zgodności z kartą przekazania i specyfikacją są ważone (wcześniej przez długi czas waga nie działała), a sam proces ważenia jest rejestrowany przez komputer.

Prócz tego zapisywane są dane pojazdu, który śmieci do Bytomia przywiózł. Utrwalają się data i godzina dostawy, numer pojazdu, którym są dostarczane odpady, nazwa przewoźnika czy wytwórcy śmieci, a także nazwa, kod i przede wszystkim ilość dostarczonych odpadów. Pozwala to mieć kontrolę nad całym procesem. Ponadto kontrolerzy stwierdzili, że tak jak wynika to z prawa odpady, których rodzaj nie jest zgodny z kartą przekazania, nie są przyjmowane.

Zastrzeżeń nie zgłoszono również w innych przypadkach. Prawidłowo

działają bowiem studnie odgazowujące, osoby postronne nie mają wstępu na teren monitorowanego składowiska, a wody gruntowe mają odpowiednią jakość. Same trafiające tu odpady są zaś bezpieczne, gdyż przyjmuje się wyłącznie te ich rodzaje, które nie są uciążliwe dla środowiska. Cały obiekt działa zatem zgodnie z wydanym pozwoleniem. – *Wraz z każdym transportem otrzymujemy awizację od firm na wszystkie transporty odpadów, ich numery rejestracyjne, oraz kod przywożonego odpadu zgodnie z katalogiem odpadów wpisanym do obowiązującej umowy na dostarczanie odpadów* – mówi **Aleksandra Polak** z BPK. – T*ransporty są przyjmowane pojedynczo. Prowadzimy podwójne ważenie ciężarówek – podczas wjazdu i podczas wyjazdu, co pozwala nam skrupulatnie zweryfikować w systemie BDO tonaż przywożonych odpadów.*

Bytomskie śmietnisko posiada poza tym osiemnastometrowy pomost wagowy podłączony bezpośrednio do programu komputerowego. Nie ma możliwości, by zaingerować w liczbę przywiezionych ton. Od wjazdu aż do samego końca składowiska teren jest obserwowany przez kamery pełniące funkcję dodatkowej ochrony obiektu. **ton**

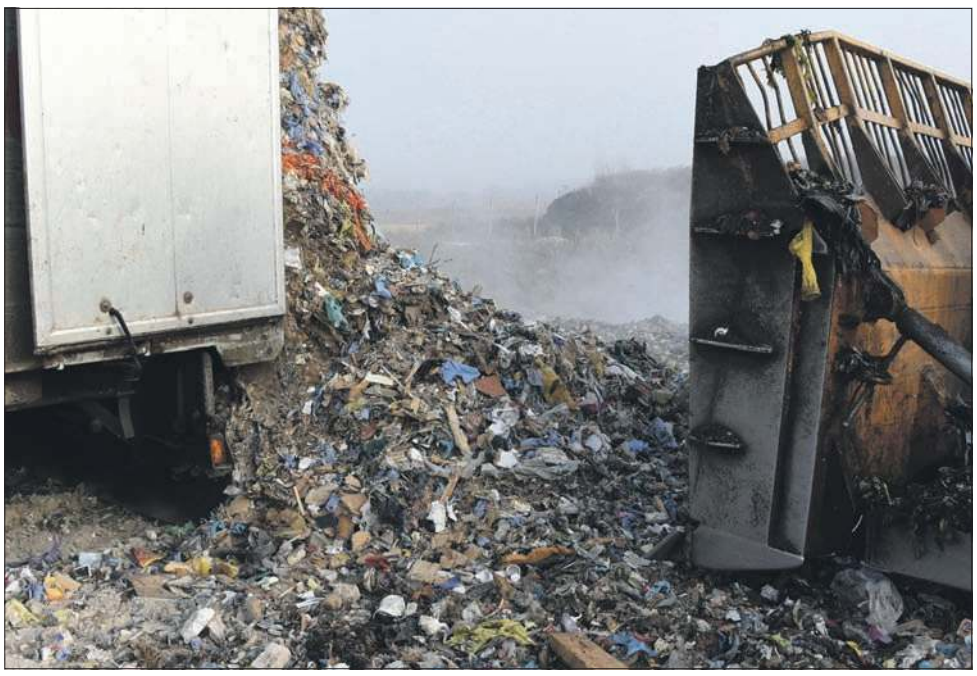

Koronawirus wciąż mocno w natarciu

Jest źle. Dopadła nas trzecia fala koronawirusa. Każdego dnia liczba zakażonych bytomian zwiększa się o ponad 50, wiele osób jest też na kwarantannie. A zdaniem specjalistów najgorsze ma przyjść dopiero na przełomie marca i kwietnia.

W zasadzie nie powinniśmy się dziwić, bo ci sami specjaliści już kilka tygodni temu wyraźnie ostrzegali, że trzecia fala pandemii w końcu nadejdzie i mocno nas poturbuje. Statystyki całkowicie przyznają im rację, Od dłuższego już czasu każdego dnia informację o pozytywnym wyniku badania na obecność COVID-19 słyszy ponad pół setki mieszkańców naszego miasta. Wielu z nich ma na tyle poważne kłopoty ze zdrowiem, że musi udać się do szpitala. Co więcej nie brakuje osób, u których stwierdzono nowe, znacznie groźniejsze odmiany koronawirusa. Nic więc dziwnego, że pod względem liczy zakażonych Bytom plasuje się w czołówce miast województwa śląskiego.

Niedawno informowaliśmy o tym, że wirus dopadł pracowników bytomskiego Urzędu Stanu Cywilnego. W pewnym momencie spośród 18 urzędników do pracy mogły przychodzić jedynie 4. Reszta albo była chora, albo została objęta kwarantanną. Teraz sytuacja w USC jest już o wiele lepsza, kryzys zażegnano. Niestety, w minionym tygodniu koronawirus pojawił się w Urzędzie Miejskim, Kilku pracowników Wydziału Komunikacji miało pozytywny wynik testu, kilku trzeba było odizolować. W efekcie Wydział obsługuje jedynie tych, którzy zapiszą się do kolejki internetowej.

Tymczasem w bytomskich oraz radzionkowskich przychodniach i szpitalach trwa intensywna akcja szczepienia przeciwko COVID-19. Dawki otrzymują ci, którzy wcześniej się zapisali. Od zeszłego czwartku na szczepienia rejestrować się mogli mieszkańcy urodzeni w roku 1952. Telefony w poradniach urywały się od rana. Na szczęście ludzie nie przychodzą już osobiście do poradni, nie ma więc w nich tłoku. **izo**

Biorą się za rurę na Dworcowej

Etapami. 15 marca rozpoczyna się przebudowa gazociągu niskiego ciśnienia biegnącego pod ulicą Dworcową. To wstęp do wielkiej modernizacji najważniejszej bytomskiej ulicy.

Jak już informowaliśmy, nasz główny deptak będzie odnowiony. Władze miasta zapowiadają między innymi remont nawierzchni, wymianę kanalizacji deszczowej i instalacji elektrycznej, a także modernizację 11 okolicznych kamienic. Aktualnie pracownicy Ratusza weryfikują wniosek złożony w imieniu gminy przez spółkę ZBM-TBS, która jest liderem tego wielkiego przedsięwzięcia. Z kolei już w przyszłym miesiącu Miejski Zarząd Dróg i Mostów ogłosi przetarg mający wyłonić wykonawcę robót. Umowę z nim miasto podpisze, kiedy otrzyma zewnętrzne dofinansowanie na inwestycję.

Przebudowa rurociągu niskiego ciśnienia jest niezbędna przed przystąpieniem do głównych prac. Zabierze się za nią Polskie Górnictwo Naftowe i Gazownictwo. Zadanie podzielono na 13 etapów, roboty mają być prowadzone od strony budynków o numerach nieparzystych. Całość potrwa do połowy maja, a wszystko zacznie się od strony placu Wolskiego . Wykopy na trasie gazociągu będą sukcesywnie zasypywane po zakończeniu każdego etapu, by zapewnić komunikację pieszą i samochodową. Utrudnienia i tak nas nie ominą, ale zapewne warto je zaakceptować.

Wykonawca został zobowiązany do odtworzenia nawierzchni po zakończeniu dzieła. Ustalono poza tym, że o każdym z etapów prac budowlanych będzie on informował lokatorów budynków przed wejściem na dany odcinek robót ziemnych. **ton**

eprasa.pl e8318ec4a0

BIPH z Medalem Miasta Bytomia

Ceremonia w galerii. Bytomska Izba Przemysłowo-Handlowa została nagrodzona prestiżowym Medalem Miasta Bytomia. Jej szef Krzysztof Gajos odebrał wyróżnienie podczas miłej uroczystości zorganizowanej w zeszły poniedziałek w SqArt Gallery przy ulicy Wrocławskiej.

W zeszłym roku minęło ćwierć wieku od momentu powołania BIPH. Od samego początku stawia sobie ona za cel integrację lokalnych przedsiębiorców z różnych branż. Poza tym reprezentuje ich, pomaga w nawiązywaniu współpracy, umożliwia szkolenia oraz dostarcza wiedzy na temat unijnych programów pomocowych. Pierwszym prezesem BIPH była **Ewa Blaut**, od wielu lat zaś organizacją kieruje **Krzysztof Gajos.** W ciągu wspomnianych ponad 25 lat Izba zorganizowała między innymi dwie edycje Forum Gospodarczego Bytomia, trzy razy za jej sprawą odbyły się kiermasze promocyjno-handlowe, a jej członkowie wiele razy brali udział w panelach i szkoleniach, także tych mających miejsce w innych krajach. Obecnie do BIPH należy kilkadziesiąt różnego rodzaju firm, wśród których są nie tyko podmioty prywatne, ale również spółki miejskie Bytomskie Przedsiębiorstwo Komunalne i Przedsiębiorstwo Energetyki Cieplnej oraz państwowe, jak Weglokoks Kraj.

Tak spore dokonania stały się podstawą do nagrodzenia BIPH Medalem Miasta Bytomia. O jego przyznaniu jak zwykle zdecydowała kapituła, samą ceremonię przekazania wyróżnienia poprowadzili natomiast prezydent Bytomia **Mariusz Wołosz** oraz przewodniczący Rady Miejskiej **Mariusz Janas.** – *Bytomska Izba Przemysłowo-Handlowa to ważny ośrodek współpracy bytomskich przedsiębiorców, na którego wsparcie mogą oni zawsze liczyć. Zwłaszcza teraz, w tak trudnych dla biznesu czasach jej działalność jest nieoceniona. Wyzwania, przed którymi stanęła izba wraz wybuchem epidemii nie były i nie są łatwe. Niech ta nagroda będzie motywacją do dalszej owocnej pracy i realizacji ważnych projektów na rzecz wspierania bytomskiej gospodarki* – stwierdził podczas uroczystości prezydent Wołosz.

Dziękując za Medal Krzysztof Gajos mówił z kolei: – *Cieszę się, że starania o dobry klimat dla gospodarki zostały docenione. To dla Izby ważna nagroda. Siła Bytomskiej Izby Przemysłowo-Handlowej to siła naszych członków, wśród których są zarówno duże firmy, jak i podmioty jednoosobowe. Fakt, że nawet w tak trudnym czasie związanym z epidemią, dołączają do nas nowe przedsiębiorstwa, jest dla nas znakiem, że cieszymy się zaufaniem.*

Ceremonię wykorzystano też do przyznania certyfikatów nowym członkom BIPH. Zostali nimi **Grzegorz Elsner** z firmy transportowej REGNAT, broker ubezpieczeniowy **Tomasz Dzieża, Dawid Garbacki** z firmy budowlanej Termo Garbacki, a także **Anna Stajno** z Przedszkola i Żłobka Niepublicznego Tika Studio.

Poza tym wręczono honorowe odznaki. Złotą Honorową Odznakę dostał **Roman Badura**, który od lat łączy swój rowerowy biznes z pasją. Z kolei srebrną odznakę otrzymał **Olgierd Lizoń**, który na terenie dawnej fabryki garniturów stworzył miejsce łączące biznes i kulturę. **ton**

Dowód uznania

Prezes BIPH, Krzysztof Gajos stwierdza: BIPH jest miejscem nawiązywania kontaktów biznesowych, forum wymiany myśli i poglądów oraz kształtowania opinii środowiska. Prowadzimy również działalność szkoleniową i informacyjną przez webinaria i seminaria. Jesteśmy zawsze otwarci na wszystkie sugestie i propozycje dotyczące wzajemnych kontaktów i polepszenia współpracy pomiędzy Izbą, a urzędami. Każdy członek ma realny wpływ na nasz profil działania. Przyznany nam Medal Miasta Bytomia jest szczególnie cenny bo przyznany przez Kapitułę złożoną z wybitnych bytomian potrafiących docenić nasze działania. Jak słyszałem stało się to jednogłośnie, co mnie szczególnie wzruszyło. Na pewno ten dowód uznania jest zachętą do dalszych starań i działań.

OGŁOSZENIE

eprasa.pl e8318ec4a0

Napisali do nas. Zadzwonili

Współczuję lokatorom domku jednorodzinnego stojącego u zbiegu ulic Szymały i Schwallenberga w Radzionkowie. Tuż obok znajduje się przejście dla pieszych i przy palącym się dla przechodniów zielonym świetle włącza się automatycznie sygnał dźwiękowy. Problem w tym, że przy braku ruchu kołowego zielone światło dla pieszych jest zapalone przez cały czas i już z daleka słychać uciążliwe brzęczenie. Przez chwilę jest to do wytrzymania, jednak nie wyobrażam sobie słuchać tego przez całą noc.

Zgadzam się z opinią czytelnika będącego zwolennikiem surowego karania właścicieli psów, którzy nie sprzątają po swoich pupilach. W ubiegłym tygodniu przechodziłam przez bytomski Rynek i zobaczyłam jak pies prowadzony na smyczy załatwia swoją potrzebę na środku placu. Jego właścicielka wyglądająca na kulturalną osobę nic sobie z tego nie robiła i chciała odejść. Kiedy zwróciłam jej uwagę, iż powinna posprzątać, zareagowała agresją. Z uwagi na dobre obyczaje nie będę cytowała, co usłyszałam.

Na Sójczym Wzgórzu od dawna są problemy z płynnością wywozu śmieci. Po każdym weekendzie kubły na tzw. śmieci zmieszane są wypełnione po brzegi. To samo jest z kontenerami na plastiki. Natomiast ostatnio kontener na papiery był tak przepełniony, że torby z odpadami tego rodzaju trzeba było ustawiać obok niego. Minął poniedziałek i dopiero pojemnik opróżniono wczesnym popołudniem we wtorek. Tak dzieje się regularnie przy ulicy Modrzewiowej. Z drugiej strony przyczyniają się do tego osoby spoza osiedla podrzucające tam swoje śmieci.

Dziwię się brakiem kultury osobistej niektórych mieszkańców naszego miasta. Chodzi mi konkretnie o pobocza linii tramwajowej nr 19 do Stroszka. Miejscami zalegają tam sterty śmieci. Są to ewidentnie odpady komunalne. Nie chcę nikogo podejrzewać, ale odpady pochodzą zapewne z pobliskich ogródków działkowych. Skupiska znajdują się właśnie w pobliżu takich miejsc.

Jestem za tym, aby Strefę Płatnego Parkowania rozszerzyć o ulice w okolicach naszych szpitali. Zaparkowanie tam, choćby na krótko graniczy z cudem, bowiem każde miejsce jest zajęte na wiele godzin. Ja od ponad pół roku jestem pacjentką poradni ortopedycznej w „okrąglaku" przy ulicy Batorego. Do szpitala nie mogę wjechać samochodem, a mam problemy z poruszaniem się. Parkowanie w odległości kilkuset metrów, a tak jest zawsze jest więc dla mnie wielkim problemem. Dojście na miejsce zabiegów wiąże się z wielkim bólem.

Kiedy wreszcie nastąpi odstrzał dzików panoszących się w okolicach osiedla Arki Bożka? Kilka dni temu jadąc w nocy do Katowic o mało nie skasowałem swojego samochodu z powodu stada tych zwierząt przebiegających od strony Łagiewnik w kierunku osiedla. Osobników było kilkanaście, a niektóre z nich według mojej oceny ważyły sporo ponad sto kilogramów.

Wracam do nudnego już nieco tematu łamania zasad obowiązujących podczas pandemii. Młodzi ludzie nagminnie nie noszą maseczek i dzieje się tam nie tylko na bocznych uliczkach lecz na uczęszczanych traktach. Niezależnie od tego nie istnieją zasady zachowania bezpiecznej odległości dwóch metrów przy kasach supermarketów. Dzieje się tam mimo apeli kierowanych non stop do klientów. W takiej sytuacji nigdy nie pozbędziemy się tej niebezpiecznej choroby.

Co to za pomysł radnej, aby jedno z rond nazwać imieniem Praw Kobiet? Radnej chodzi zapewne o kobiety regularnie manifestujące i protestujące przeciwko wszystkiemu, co nie jest lewicowe. Ja jestem osobą starszą i mam poglądy prawicowe. Jestem więc zdania, aby ulice i ronda miały bardziej stonowane i niekontrowersyjne nazwy.

jacek.sonczowski@zyciebytomskie.pl
Zachowaliśmy oryginalną pisownię

Liczba życia

4,99

...złotych – tyle kosztowały owinięte folią bukieciki wątłych tulipanów sprzedawane w jednym z bytomskich marketów 8 marca. Mężczyźni kupowali je hurtowo, bo mogli tanio wywiązać się z obowiązku wręczenia swym paniom prezentu na Dzień Kobiet. Zastanawiamy się, ile kobiet odbierając takki prezent miało ochotę od razu go wywalić.

Internauci komentują

Dworzec kolejowy zabytkiem?

Bawią mnie ci wszyscy „społecznicy". Gdyby tego dworca nie remontowali i by się rozleciał w proch, to by to nikogo nie obchodziło, ale jak chcą go remontować to od razu „społecznicy" od ratowania zabytków. To tak jak z konserwatorem zabytków. Budynek stoi i niszczeje, aż w końcu sam się zawali, konserwatora nie ma. Ale jakby ktoś tam w tej ruderze chciał okno wymienić – o, Boże! Od razu stu konserwatorów, milion zgód, sto próśb. **Adam**

Ludzie! Czy was pogięło? W bytomskim dworcu nie ma nic pięknego, nic unikatowego, nic wartego ocalenia. Dworzec jest typowy, można go wręcz uznać za brzydki. Po co wpisywać go do rejestru zabytków? Idąc tropem myślenia „szalonych społeczników" wpiszemy do rejestru zabytków każdą ramotę, byle tylko była zbudowana przed 1945 rokiem. To więcej niż przesada – to patologiczna nadgorliwość! **Chłopski rozum**

Drogim, wcześniejszym wpisowiczom pragnę przypomnieć, by wcześniej przeczytali artykuł, a później dopiero komentowali. Wiem tytuł może zmylić... Osobiście popieram sugestie Stowarzyszenia Pro Fortalicium, by przy odnowie hali peronowej bytomskiego dworca, odtworzono oryginalne szklane zadaszenie. W Polsce są obecnie tylko cztery hale peronowe, więc mamy się czym szczycić. Niestety sam budynek dworca nie jest przewidziany do renowacji, gdyby tak było, to byłby kolejną perełką architektoniczną Bytomia z czasów modernizmu. O reszcie powodów zainteresowania się tego stowarzyszenia nieczynnymi przejściami podziemnymi, pierwszym peronem z jego wiatą (nie mylić z halą peronową), można przeczytać. Wystarczy poszperać chwilę w necie. **Latający Ślązak**

Czy będziemy mieli Rondo Praw Kobiet?

Największy problem kobiet w Bytomiu, to brak ronda praw kobiet. Niech pani radna zejdzie na ziemię. **Artur Kamiński**

Rondo Praw Kobiet, Rondo Praw Dzieci, Rondo Praw Obywatelskich, Rondo Praw Mniejszości Seksualnych, Rondo Praw Imigrantów, Rondo Praw Mniejszości Etnicznych, Rondo Praw Niepełnosprawnych. Jak się Radna Stępień rozpędzi to Rond w Bytomiu zabraknie. Może niech zacznie od nazywania rond swoich kapeluszy? **Prawa Mężczyzn**

Źródło: www.zyciebytomskie.pl, Facebook

Zasłyszane

Wielu naszych czytelników bardzo mocno poruszyła informacja, że w opracowanym przez tabloid „Super Express" zestawieniu najbrzydszych miast Górnego Śląska na czołowej pozycji znalazł się Bytom. Jedni chcieli byśmy skłonili gazetę do przeprosin lub sprostowania, inni domagali się napisania tekstu, w którym pokazalibyśmy liczne, aczkolwiek wciąż mało znane zalety naszego miasta. Najdalej poszedł młody czytelnik sam siebie określający jako „fanatyczny miłośnik Bytomia". Zapowiedział on stworzenie czegoś w rodzaju fundacji zajmującej się wyszukiwaniem w mediach negatywnych doniesień o naszym mieście i zdecydowanym reagowaniem na nie. Zapał młodego bytomianina doceniamy i czekamy na Bytomską Ligę Przeciw Zniesławieniu.

FelieTON

Paru czytelniczkom nie spodobał się mój zeszłotygodniowy sprzeciw wobec propozycji nadawania rondu w ciągu ulicy Celnej imienia Praw Kobiet. Dowiedziałem się nawet, że jestem szowinistycznym przeciwnikiem owych praw i nie chcę ich uznać. Nic bardziej mylnego. Napisałem przecież wyraźnie, że nie ma czegoś takiego jak prawa kobiet, bo są prawa ludzi: kobiet i mężczyzn. Dokładnie takie same, więc nie ma sensu sztucznie ich rozdzielać i nazywać rondo w taki kuriozalny sposób. Przecież nikt o zdrowych zmysłach nie zgodzi się z twierdzeniem, że dajmy na to sąd przed wydaniem wyroku, albo policjant przed ukaraniem kierowcy mandatem powinni uzależniać swe decyzje od tego, czy mają do czynienia z panem, czy panią. Myślę, że Temida ma zasłonięte oczy także po to, by nie rozróżniała płci.

Tyle wyjaśnienia, a teraz wreszcie pogadajmy o prawdziwym tle całej sprawy, czego za pierwszym razem rozmyślnie chciałem uniknąć i skutecznie uniknąłem. Moda na nadawanie rondom imienia Praw Kobiet (w paru miejscach się to już udało, w paru dyskusja trwa, a towarzyszą jej ogromne kontrowersje) narodziła się podczas niedawnych zadym organizowanych przez Strajk Kobiet znany głównie z promowania jednego słowa na „w". Wiadomo zatem, że tak naprawdę nie chodzi tu o żadne prawa jako takie, ale tylko o jedno prawo, którego się jego działaczki domagają, a więc prawo do niczym nieograniczonej aborcji na życzenie. Nie chodzi też absolutnie o prawa wyborcze, bo od setnej rocznicy nadania ich polskim kobietom minął ponad rok, więc żadnej okazji nie ma, a tego, który owo prawo nadał, czyli naczelnika Józefa Piłsudskiego ulicę już mamy. Gdyby zatem tu niczego nie udawać, to ronda powinny nazywać się rondami praw do aborcji. Tylko, że to pomysł kompletnie niedorzeczny. Prawa Kobiet są tu tylko zasłoną.

A poza tym uważam, że wreszcie Bytom musi uczcić swojego największego nadburmistrza, czyli Georga Brüninga.

TOMASZ NOWAK
tomasz.nowak@zyciebytomskie.pl

Pióro na sztorc

Kilkanaście dni temu w „Gazecie Wyborczej" ukazał się tekst śląskiej dziennikarki Judyty Watoły dotyczący teleporad. W ciągu ostatniego roku stały się one standardem udzielania świadczeń zdrowotnych, czyli – mówiąc po ludzku – leczenia. Watoła dowodzi, że teleporada często może przynieść pacjentowi więcej szkody niż pożytku. Przytacza szereg konkretnych przykładów – historii, jakie opowiedzieli jej zarówno pacjenci, jak i sami lekarze. Na przykład pediatra przepisywał po telefonicznym wywiadzie wymiotującemu i gorączkującemu dziecku środki na zatrucie pokarmowe. Gdyby nie to, że rodzice uparli się i pojechali do szpitala mimo, iż lekarz „teleporadnik" tego nie zalecał – wszystko mogło skończyć się źle. Przyczyną dolegliwości nie było bowiem zatrucie, ale ostre zapalenie wyrostka robaczkowego. „Niemal codziennie widzimy na oddziale ratunkowym ofiary teleporad: chorych ze złym rozpoznaniem albo z dramatycznie opóźnionym. Ostatnio był pacjent, którego miesiącami ręka bolała. Lekarz mu przepisywał środki przeciwbólowe. Kiedy do nas trafił, miał rozsiany nowotwór" – mówi profesor Krystian Wita, wicedyrektor Górnośląskiego Centrum Medycznego w Katowicach.

W minionym tygodniu pojawiły się dwie wiadomości: zła i dobra. Zła jest taka, że wskutek rosnącej liczby infekcji SARS-CoV-2 Narodowy Fundusz Zdrowia zarekomendował ograniczenie lub zaprzestanie przeprowadzania planowych zabiegów operacyjnych i diagnostycznych. Tymczasem zabiegi planowe również są dla pacjenta niezbędne, a przy tym optymalnie bezpieczne – właśnie dlatego, że są planowe. Ich zawieszanie to zbrodnia – nie można koncentrować się na walce z jedną tylko chorobą, nawet jeśli uznano, iż trwa jej pandemia.

Druga wiadomość jest dobra – minister zdrowia Adam Niedzielski wydał zarządzenie ograniczające możliwość udzielania teleporad. Oczywiście są sytuacje, w których wystarczy taka forma. Ale są również sytuacje, kiedy nie można na niej poprzestać. Teraz Ministerstwo Zdrowia wprowadziło zasadę, zgodnie z którą na wyraźne życzenie pacjenta będzie musiał on być przyjęty w formie tradycyjnej wizyty. Co zresztą jest logiczne – lekarze i pielęgniarki zostali zaszczepieni w ramach tzw. grupy zero, zaś niektóre publiczne przychodnie ograniczały się do teleporad z wygody i dla świętego spokoju (bo przecież tam, gdzie za wizytę prywatną płaci się żywą gotówką jakoś teleporady w ogóle nie proponowano). Zatem pacjencie, jeśli jest potrzeba – twardo egzekwuj swoje prawa.

MARCIN HAŁAŚ
marcin.halas@zyciebytomskie.pl

Internetowa sonda Życia Bytomskiego

W naszej zeszłotygodniowej sondzie internetowej sprawdzaliśmy jak oceniają państwo forsowany przez radną Joannę Stępień pomysł, by rondo w ciągu ulicy Celnej nosiło imię Praw Kobiet. Propozycję tę poparło 41 procent głosujących, ale większość, bo 59 proc. miała zdanie przeciwne. I od przywołania komentarzy owej większości tym razem zacznijmy: – *Ten pomysł jest kompletnie absurdalny* – mówił jeden z naszych czytelników. – *Po co nam rondo takiego imienia? Po co mamy czcić prawa kobiet? Naprawdę nie ma innych pomysłów? Nie ośmieszajmy się przed innymi.* Inny internauta dodawał: – *Niepotrzebne nam w Bytomiu feministyczne rozwiązania, bo przecież o to w tym wszystkim chodzi. W innych miastach z tego powodu wybuchały afery. Czy i u nas miałoby do nich dojść, bo przecież wielu bytomian się nie zgodzi na takie nazywanie ronda? Moim zdaniem radna nieco przeszarżowała. Mam nadzieję, że zmieni zdanie.*

Czy chcesz, by rondo na ulicy Celnej nosiło imię Ronda Praw Kobiet?

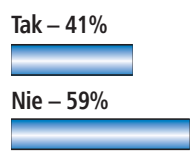

Druga strona miała swoje argumenty: – *Pomysł radnej Joanny Stępień jest bardzo dobry i do tego taki ożywczy. Kobiety zbyt rzadko są honorowane w tego typu sytuacjach. Nie nadaje się ich imion ulicom lub placom. Niech więc Rondo Praw Kobiet będzie czymś w rodzaju zadośćuczynienia. To świetny pomysł, mam nadzieję, że większość Rady Miejskiej stanie na wysokości zadania i go poprze, kiedy pojawi się stosowny projekt uchwały. Nie mogę się doczekać.*

W tym tygodniu pytamy: „Czy pandemia pogorszyła twoją kondycję psychiczną?". Głosujemy tradycyjnie na stronie zyciebytomskie.pl. Gorąco zachęcamy do głosowania i wypowiadania się. Wyniki podamy już w przyszłym numerze. Państwa opinie są dla nas niezmiernie istotne.

eprasa.pl e8318ec4a0

Lampy ledowe oświetlą nasze ulice

Słupy też będą nowe. 7500 starych lamp oświetlających bytomskie ulice jeszcze w tym roku doczeka się wymiany na ledowe i energooszczędne. Inwestycję zrealizuje spółka Tauron Nowe Technologie.

O tym, jak będzie wyglądało to wielkie, jedno z największych w dziejach Tauronu przedsięwzięcie prezydent Bytomia **Mariusz Wołosz** oraz jego zastępca **Michał Bieda** rozmawiali z przedstawicielami tej spółki. – *Kontynuujemy działania, które podjęliśmy w naszym mieście, a związane z wymianą opraw oświetleniowych na energooszczędne. Warto podkreślić, że w poprzednich latach wymieniliśmy ponad 2500 opraw w miejskich latarniach* – mówi Michał Bieda. – *Wymiana i montaż opraw świetlnych należących do spółki Tauron SA w naszym mieście to inwestycja, która nie tylko poprawi jakość oświetlenia na miejskich drogach, ale również wpłynie na znaczne oszczędności.*

Prace zostaną zrealizowane w tym roku i będą połączone z kompleksową wymianą oraz modernizacją części starych słupów betonowych. Przy okazji ekipa remontowa naprawi zepsute latarnie. Przypomnijmy, że w ciągu minionych dwóch lat bytomski Miejski Zarząd Dróg i Mostów przeprowadził akcję modernizacji miejskiego oświetlenia. Zyski dla gminy są nie do przecenienia. Nie dość, że znacząco spadły koszty energii elektrycznej, to mamy jeszcze dodatkowe oszczędności z tytułu wprowadzenia redukcji mocy w godzinach późnonocnych, kiedy ruch samochodów i pieszych jest znikomy.

Mająca odbyć się w tym roku wymiana starych lam na nowe również przysporzy nam wymiernych oszczędności, a dodatkowo poprawi się widoczność, a co za tym idzie również bezpieczeństwo na bytomskich drogach. Po zakończeniu inwestycji całe oświetlenie dróg publicznych w Bytomiu będzie nowoczesne i ekologiczne. **izo**

Weź lokal i twórz w nim kulturę

Trzeba mieć pomysł. Rusza kolejna edycja cieszącej się popularnością akcji „Lokal na kulturę". Zainteresowani mogą wybrać jeden z ośmiu atrakcyjnych adresów, oferty trzeba składać do końca marca.

Program „Lokal na kulturę" został stworzony przez władze naszego miasta. Przypomnijmy, że zgodnie z założeniami ma on wyłonić najemców lub dzierżawców chcących w zaproponowanych miejscach prowadzić działalność kulturalną, artystyczną lub też twórczą. Zgłosić może się każdy, ale to komisja decyduje o tym, do kogo ostateczne trafia konkretny lokal. To ona wybiera najciekawsze i najbardziej warte wsparcia pomysły na jego wykorzystanie.

Wyłoniony najemca, bądź dzierżawca ma za zadanie wyremontować lokal, a podczas prac płaci jedynie symboliczny, wynoszący złotówkę netto za metr kwadratowy czynsz (nie może to trwać dłużej, niż rok). Później opłata jest ustalana na poziomie kosztów utrzymania obowiązujących w danym miejscu.

W kolejnej edycji władze proponują osiem wskazanych przez Bytomskie Mieszkania lokalizacji: ul. dr. Rostka 11/16 (parter, powierzchnia 44,91mkw.), ul. Głowackiego 2a/4 (parter, powierzchnia 18,93 mkw.), ul. Józefczaka 38/1 (parter, powierzchnia 64,61mkw.), pl. Kościuszki 10/11 (II piętro, powierzchnia 33,71 mkw.), pl. Kościuszki 10/12 (II piętro, powierzchnia 57,34 mkw.), ul. Krawiecka 2/17 (parter, powierzchnia 76,14 mkw.), ul. Moniuszki 7/15 (parter, powierzchnia 28,79 mkw.), a także ul. Witczaka 99/7 (parter, powierzchnia 61,20 mkw. i piwnica 3,10mkw.). Zainteresowani swoje propozycje powinni zgłosić do 31 marca w szombierskiej siedzibie BM przy ul. Zielnej 25b. – *Pandemia odciska swoje piętno na kulturze, ale nie tracimy wiary, że wszystko wróci do normalności i tak ważna dziedzina naszego życia wskoczy na dawne tory odzyskując stabilność. Tych, którzy mają pomysł na swój biznes, zapraszam do zapoznania się z ofertą Bytomskich Mieszkań* – zachęca prezydent naszego miasta **Mariusz Wołosz.** **izo**

Rozmowy o górnictwie i o tym, co po nim

Dekarbonizacja. Premier Mateusz Morawiecki spotkał się w miniony poniedziałek w Katowicach z zastępcą prezydenta Bytomia Waldemarem Gawronem. Rozmawiano o górnictwie, a dokładniej o tym, co nas czeka po tym, jak odejdziemy od węgla.

Premier RP Mateusz Morawiecki oraz zastępca prezydenta Bytomia Waldemar Gawron spotkali się w Katowicach

Waldemar Gawron przedstawił szefowi rządu stworzony w naszym mieście projekt ekosystemu gospodarczego działającego z wykorzystaniem starych specjalizacji i nowych technologii. Dzięki jego wdrożeniu nadchodzące przeobrażenia polegające na stopniowej rezygnacji z wydobycia węgla nie tylko nie wpłynęłyby negatywnie na poziom naszego życia, ale nawet go podniosły. Co więcej bytomski plan mógłby być zrealizowany także w innych przeżywających dekarbonizację gminach górniczych . – *Dekarbonizacja i transformacja energetyczna, przed którym stoi nie tylko Bytom i Górny Śląsk, ale również i inne regiony związane z górnictwem węgla, to złożony proces. Wymaga on wielu analiz, rozmów oraz wspólnych działań i zaangażowania wszystkich stron, aby miasta, które zostaną nim objęte mogły z niego skutecznie skorzystać* – mówi wiceprezydent Gawron.

Problemy restrukturyzacji górnictwa zajmowały też uczestników niedawnego spotkania reprezentantów gmin górniczych i samorządu gospodarczego z sekretarzem stanu w Ministerstwie Aktywów Państwowych **Arturem Soboniem.** Tam z kolei w imieniu Bytomia głos zabierał prezydent **Mariusz Wołosz.** Dyskutowano między innymi o przygotowaniach do zorganizowania Śląskiego Okrągłego Stołu poświęconego kwestiom czekającej nas nieuchronnie transformacji energetycznej. Ustalono, że samorządy przekażą stronie rządowej propozycje zagadnień problemowych, które ich zdaniem mogłyby stanowić przedmiot szerszej debaty, z czasem podstawę umowy społecznej. Chodzi tu na przykład o zagadnienia likwidacji szkód górniczych, zabezpieczenia wyrobisk podziemnych oraz zagospodarowania pogórniczych hałd. **ton**

OGŁOSZENIE

eprasa.pl e8318ec4a0

Uderzenie w narkobiznes

Zmasowane działania. Policjanci zajmujący się zwalczaniem przestępczości narkotykowej odnieśli spory sukces. Dzięki ich akcji za kratki trafiło aż osiem osób.

Od kilku lat policjanci regularnie zatrzymują osoby mające przy sobie narkotyki. Najczęściej jest to marihuana i amfetamina. W ciągu ostatniego weekendu w ręce stróżów prawa wpadło aż 8 osób, które posiadały narkotyki. Mundurowi przejęli marihuanę, amfetaminę oraz haszysz.

Niechlubny rekordzista, 21-letni bytomianin, w swoim mieszkaniu w Śródmieściu posiadał aż 247 gramów marihuany. Wszyscy zatrzymani usłyszeli już zarzuty. Teraz czeka ich spotkanie z wymiarem sprawiedliwości. **eg**

Zero tolerancji dla pijanych kierowców

Przechodnie zareagowali. Dzięki przypadkowym osobom, które były świadkami „wyczynów" nietrzeźwych kierowców w porę udało się ich wyeliminować z ruchu drogowego.

W Dzień Kobiet przed godziną 18 policjanci zostali powiadomieni, że na alei Jana Pawła II nietrzeźwy kierowca renaulta stracił panowanie nad pojazdem, zjechał na chodnik, w wyniku czego uszkodził zawieszenie swojego pojazdu. Przybyli na miejsce mundurowi przeprowadzili badanie trzeźwości kierowcy. Jak się okazało, 38-letni mieszkaniec Piekar Śląskich miał w organizmie prawie 2,5 promila alkoholu. Ponadto nie posiadał uprawnień do kierowania.

Nieco później do dyżurnego bytomskiej komendy wpłynęła kolejna informacja, tym razem o kierowcy seata, który może być nietrzeźwy. Zaalarmowani mundurowi natychmiast udali się we wskazany rejon. Również w tym przypadku informacja potwierdziła się. Patrol drogówki na obrzeżach miasta zatrzymał wskazany pojazd. Badanie trzeźwości 48-letniego bytomianina wykazało ponad 2 promile alkoholu w organizmie. Nieodpowiedzialni kierowcy wkrótce usłyszą zarzuty. Grozi im do 2 lat więzienia. **eg**

KONDOLENCJE

Panu doktorowi
Markowi Justowi
szczere wyrazy współczucia
po stracie
Matki
składa
Poseł na Sejm RP
Wojciech Szarama

KRONIKA POLICYJNA

*Informuje aspirant sztabowy **Rafał Wojszczyk**, rzecznik prasowy Komendy Miejskiej Policji w Bytomiu.*

5 marca

Zgubne promile. W trakcie rutynowej kontroli trzeźwości kierowców poruszających się ulicą Karola Miarki ujawniono, iż siedzący za kierownicą audi mężczyzna ma 0,8 promila alkoholu w wydychanym powietrzu. Przez najbliższy czas będzie on skazany na środki komunikacji miejskiej. Grożą mu również dwa lata więzienia i wysoka kara. Identyczne problemy ma kierowca renaulta zatrzymany na ulicy Kędzierzyńskiej. Mężczyzna wydmuchał w alkomat 0,6 promila

Złamał zakaz. Policjanci z „drogówki" zatrzymali do rutynowej kontroli jadącego ulicą Wrocławską volkswagena. Jego 25-letni kierowca miał sądowy zakaz prowadzenia pojazdów mechanicznych.

Chcieli unieruchomić tramwaj. Na ulicy Chorzowskiej nieustaleni sprawcy usiłowali odciąć fragment elektrycznej trakcji tramwajowej.

6 marca

Przerwany remont. Włamano się do remontowanego mieszkania przy ulicy Powstańców Warszawskich. Łupem złodziei padły elektryczne narzędzia warte 2500 złotych.

Co ukradli? Złodzieje pojawili się w mieszkaniu przy ulicy Siemianowickiej. Na razie trwa ustalanie strat.

Wycięli katalizator. Z zaparkowanej przy ulicy Tomasza hondy civic złodzieje wycięli katalizator. Naprawa szkody będzie kosztowała około 900 złotych.

7 marca

Złodzieje wrócili. Kolejnej próby kradzieży trakcji tramwajowej dokonano na ulicy Chorzowskiej. Na szczęście i tym razem sprawcom się to nie udało.

Z zakazem. Policjanci z Wydziału Ruchu Drogowego zatrzymali do kontroli jadącego ulicą Wrocławską fiata. Jego kierowca miał sądowy zakaz zasiadania za kierownicą.

Zniszczone drzwi i okno. Na ulicy Fałata policjanci zatrzymali młodą kobietę, która zniszczyła drzwi jednego z mieszkań. Obecnie trwa wyjaśnianie powodów takiego zachowania. Natomiast przy ulicy Stolarzowickiej w ręce policji wpadł mężczyzna, który wybił szybę w drzwiach balkonowych jednego z mieszkań.

8 marca

Kolejny katalizator. Z forda zaparkowanego przy ulicy Narutowicza złodzieje skradli katalizator. Naprawa szkody będzie bardzo kosztowna.

Z zakazem i „wspomaganiem". Na ulicy Siemianowickiej policjanci zatrzymali do kontroli audi A-4. Kierowca miał sądowy zakaz prowadzenia pojazdów mechanicznych, a ponadto znaleziono przy nim 1,5 grama amfetaminy.

Amator „trawki". Na ulicy Smolenia policjanci zatrzymali młodego mężczyznę z 6 gramami marihuany. Grożą mu 3 lata więzienia.

9 marca

Zginął telefon. Policjanci wyjaśniają okoliczności, w jakich na ulicy Zabrzańskiej 19-latce skradziono telefon warty 550 złotych.

Wandal i samochód. Na ulicy Tysiąclecia nieustalony wandal porysował lakier w zaparkowanym tam samochodzie marki bmw.

10 marca

Zginęły pieniądze. Włamano się do myjni samochodowej przy ulicy Składowej. Zginęła na razie nieustalona ilość gotówki.

Kradł w sklepie. Na ulicy Dalekiej policjanci zatrzymali 62-latka, który w jednym z marketów dokonał kilku kradzieży produktów. Funkcjonariusze twierdzą, iż sprawa jest rozwojowa.

Wpadka w drogerii. W jednej z drogerii przy placu Kościuszki policjanci zatrzymali 25-latkę i 33-latka, którzy usiłowali skraść przybory kosmetyczne warte prawie 800 złotych.

Internetowy kant. Na policję zgłosiła się mieszkanka Miechowic. Kobieta stwierdziła, iż w trakcie dokonywania transakcji na aukcji internetowej została oszukana na 5 tysięcy złotych.

11 marca

Bez kół. Włamano się na strych budynku przy ulicy Zabrzańskiej. Sprawcy skradli cztery koła samochodowe.

Złodzieje w drogerii. Z drogerii w centrum handlowym przy ulicy Narutowicza nieznane osoby skradły perfumy i elektryczne szczoteczki warte 1100 złotych.

Jazda z promilami. Na ulicy Smolenia policjanci z „drogówki" zatrzymali do kontroli fiata punto. Jego kierowca miał 1,6 promila alkoholu.

Policjanci ostro strzelali

Trening czyni mistrza. Policjanci z bytomskiej komendy ostro strzelali. Na szczęście robili to bez stresu na strzelnicy sportowej, by podtrzymywać swoje umiejętności.

Niestety, w codziennej służbie na ulicy bywa to konieczne, chociaż jak podkreślają mundurowi sięgniecie po pistolet jest zawsze ostatecznością. – *Służba policyjna to nie tylko patrolowanie ulic, ściganie przestępców czy dbanie o bezpieczeństwo mieszkańców naszych miast, ale również posiadanie i doskonalenie umiejętności strzeleckich* – podkreśla aspirant sztabowy **Rafał Wojszczyk**, rzecznik prasowy bytomskich policjantów.

Aby sprawnie wykonywać obowiązki służbowe, policjanci cyklicznie uczestniczą w szkoleniach strzeleckich. Zasada ta obowiązuje bez wyjątku wszystkich mundurowych, bez względu na wiek i zajmowane stanowisko. Taktyka, sprawność i zdolność strzelecka mogą przecież zdecydować o losach policjanta i innych osób. Stróże prawa z bytomskiego garnizonu mają zaplanowany szereg ćwiczeń na strzelnicy. W tym roku zajęcia prowadzone przez policyjnych instruktorów odbywały się w Katowicach przy ulicy Koszarowej. Pod fachowym nadzorem mundurowi szlifowali swoje umiejętności w obchodzeniu się bronią palną. Na wyposażeniu służbowym bytomskich mundurowych znajduje się broń krótka i długa, a także paralizatory. **eg.**

Kradł żywność i alkohol

Wpadka złodzieja. Do pięciu lat więzienia grozi młodemu bytomianinowi, który w jednym z marketów dokonywał regularnych sprawunków. Zawsze jednak „zapominał" za nie zapłacić.

W końcu złodziej wpadł w ręce policjantów z komisariatu przy ulicy Rostka. Okazał się nim być 23-letni bytomianin. Proceder trwał od stycznia do marca, a sprawca poczynał sobie coraz zuchwalej. Co więcej mężczyzna z grabieży uczynił sobie stałe źródło dochodu. Łupem sprawcy padły artykuły o łącznej wartości ponad 2 tysiące złotych.

Kilka dni temu amator darmowych sprawunków został ujęty przez pracownika sklepu, a następnie przekazany mundurowym. Analiza zebranego materiału pozwoliła na przedstawienie rabusiowi zarzutów kradzieży. Teraz grozi mu nawet do 5 lat więzienia. **eg.**

Awans za fachowość

Z Bytomia do Tarnowskich Gór. Bytomski policjant komisarz Wojciech Nowak został awansowany na stanowisko zastępcy komendanta powiatowego policji w Tarnowskich Górach.

Komendant Wojciech Nowak praktycznie przez cały okres służby związany był z pionem kryminalnym. Wiceszef tarnogórskich policjantów dotychczas służył w bytomskiej jednostce Policji, gdzie w ostatnim czasie był komendantem II Komisariatu Policji. Wcześniej również pełnił obowiązki komendanta komisariatu policji w Miechowicach.

Ma zatem spore doświadczenie zawodowe, które z pewnością przyda mu się w na nowym stanowisku. **eg.**

eprasa.pl e8318ec4a0

Przyjmują i karmią gości mimo obostrzeń

Nie mieli wyjścia. Nie wiadomo dokładnie, ile bytomskich lokali gastronomicznych przyjmuje klientów, karmi ich i poi nie bacząc na antykoronawirusowe obostrzenia. Przedstawiciele jednych głośno o tym mówią, inni zaś działają niczym w konspiracji. Kar boją się wszyscy, ale nikt jeszcze ukarany nie został.

Fot. HUBERT KLIMEK

„Swojskie jadło" czeka na klientów

Restauratorzy to bez wątpienia jedni z najbardziej poszkodowanych przez pandemię przedsiębiorców. W ciągu ostatniego roku w miarę normalnie mogli funkcjonować zaledwie przez parę miesięcy. Przez większość czasu restauracje, kawiarnie i puby pozostają zamknięte dla gości. Dopuszczona przepisami sprzedaż jedzenia na wynos nie załatwia sprawy, bo nie wszyscy mają taką usługę w ofercie, nie wszystkim też się ona opłaca. Ratunkiem, ale też nie dla wszystkich, są rządowe tarcze oraz pomoc miasta, które zwolniło właścicieli lokali z obowiązku uiszczania opłaty koncesyjnej pozwalającej na sprzedaż alkoholu.

Sami się odmrozili

Nic więc dziwnego, że przedstawiciele branży gastronomicznej są u kresu wytrzymałości. Wielu już dawno temu twierdziło, że nie ma za co żyć, zostało zmuszonych do zwalniania pracowników lub nawet sprzedaży lokalu. W lutym, kiedy okazało się, że wbrew oczekiwaniom rząd nie odmroził gastronomii niektórzy restauratorzy postanowili odmrozić się sami. Otworzyli lokale, przyjmują gości, karmią ich i poją, zachęcając do odwiedzin w mediach społecznościowych. Obostrzenia uważają za niezgodne z prawem lub też liczą, że zostaną zrozumiani i nie będą musieli ponosić konsekwencji za ich złamanie.

W Bytomiu, o czym już pisaliśmy, jako pierwszy do normalnej działalności wrócił lokal „W lufcie" usytuowany przy ulicy Piastów Bytomskich. Co warte podkreślenia jego właściciel podkreślał, że nie chodzi mu o pieniądze, bo utrzymuje się dzięki innej firmie, ale o zasady. Jego zdaniem to rząd je złamał, bo zabrania przedsiębiorcom swobodnie funkcjonować, choć nie ma żadnego uzasadnienia do takiej postawy. Klientów „W lufcie" cały czas ma sporo, organizuje nawet przyjęcia okolicznościowe, a właściciel zapewnia, iż wszystko odbywa się w reżimie sanitarnym. Przekonać się o tym mogą także policjanci, którzy regularnie odwiedzają knajpę, spisują notatki i odchodzą. Kar na lokal żadnych nie nałożono, zastrzeżeń nie zgłosił również obecny na miejscu Sanepid.

Konieczna decyzja

Od paru tygodni klienci mogą też odwiedzić Restaurację „Swojskie jadło" przy ulicy Piątka w Szombierkach. W sieci oficjalnie informuje ona, że czeka na klientów i chwali się efektownymi zdjęciami serwowanych na miejscu potraw. – *Dla nas sytuacja była jasna: albo nie patrząc na zakazy wreszcie otworzymy, albo po tych wszystkich miesiącach wykańczającej nas pandemii będziemy musieli zwinąć interes* – mówi **Kaja Benisz**. – *Lockdown mocno nas uderzył. Nie było przychodów, brakowało pieniędzy, więc trzeba było zwolnić część osób. To była z pewnością bardzo trudna, ale konieczna decyzja. Inaczej byśmy nie przetrwali.*

„Swojskie jadło" nie narzeka na brak klientów. Przychodzą, zamawiają jedzenie i picie, cieszą się, że mogą zjeść na mieście, gratulują właścicielom odwagi i determinacji. – *Ludzie są wdzięczni, podtrzymują nas na duchu, zapewniają, że będą nas odwiedzać* – wylicza Benisz. Policjanci też się pojawiają i to niemal codziennie. Taki mają obowiązek, podobnie zresztą jak przedstawiciele Sanepidu. – *Jedni i drudzy są bardzo uprzejmi, te wizyty przebiegają w miłej atmosferze. W efekcie nie czujemy się kontrolowani* – stwierdza Benisz.

Nie mieli wyjścia

Zjeść i napić się na miejscu możemy również w Restauracji „Big Kahuna" przy ulicy Gliwickiej. Jej właścicielka **Joanna Łągiewka** wyjaśnia: – *Nie mieliśmy wyjścia. Lokal działa od lata minionego roku, więc nie załapaliśmy się na żadne rządowe tarcze. Skoro zatem nie dostaliśmy pomocy, to sami musieliśmy na siebie zarobić. Stąd decyzja o otwarciu.* Klienci zareagowali bardzo pozytywnie. W tygodniu jeszcze da się znaleźć wolne miejsce, ale w weekendy gości jest dużo, a kucharze i kelnerki mają pełne ręce roboty. Do tego dochodzą odbywające się na miejscu imprezy okolicznościowe. – *Stale dezynfekujemy stoliki, wszystko czyścimy, mamy płyny odkażające dla klientów. Dbamy o bezpieczeństwo* – zapewnia Łągiewka. Policyjne kontrole są przeprowadzane w lokalu regularnie, lecz nikt nie mówi o prawnych konsekwencjach. – *Funkcjonariusze przychodzą do nas, bo takie mają obowiązki. Są uprzejmi, absolutnie nie straszą* – stwierdza właścicielka „Big Kahuna".

Takich oficjalnie działających knajp mamy w naszym mieście kilka (w Radzionkowie najprawdopodobniej ani jednej). Co najmniej tyle samo pozwala klientom na zajmowanie miejsc przy stolikach nieoficjalnie i nie wszystkim. – *Nie chwalimy się tym w internecie, nie nagłaśniamy, że mamy normalnie otwarte, bo boimy się kontroli i późniejszych konsekwencji* – powiedziała nam prosząca o zachowanie anonimowości właścicielka jednej z kawiarni w centrum Bytomia. – *Kto ma o nas wiedzieć, ten wie i do nas przychodzi. A jak ktoś dotrze tu przypadkiem, spyta się, czy podamy kawę do stolika, to oceniamy go tak na oko i podejmujemy decyzję. Nie ukrywam, że niektórym odpowiadamy, iż sprzedajemy jedynie na wynos.*

Po cichu

Właścicielka niedużej restauracji usytuowanej w śródmieściu, także nie szukająca rozgłosu mówi z kolei: – *Pandemia doprowadziła nas dosłownie na skraj bankructwa. Nasze posiłki nie nadają się do tego, by sprzedawać je na wynos, to nie pizzeria. Przez wiele miesięcy nie zarabialiśmy więc ani grosza. Musiałam pożegnać się z kilkoma pracownikami i bardzo to przeżyłam. Kiedy w lutym niektórzy zaczynali działać, ja też się na to zdecydowałam, ale robię to po cichu. Mieliśmy tu już nawet małe wesele i roczek. Poza tym wpadają stali bywalcy. Oni wiedzą, że jesteśmy. Boję się kontroli, boję się sprawy w sądzie. Nie mam kasy na jakieś kary.*

Ci, którzy mimo kłopotów finansowych stosują się do obostrzeń mają swoje racje: – *Nie potrzebuję ryzyka. Jest ciężko, ale na razie dajemy radę. Liczymy, że rząd odmrozi nas po Świętach Wielkanocnych i pozwoli na podawanie jedzenia w ogródkach. Nie możemy się już doczekać* – usłyszeliśmy od jednego z bytomskich restauratorów.

TOMASZ NOWAK

OGŁOSZENIE

Tu możesz się zaszczepić na COVID-19

BYTOM:

SIGMA-BI Jacek Zamłyński, Gabinet POZ, ul. Generała Niedźwiadka-Okulickiego 16

NZOZ „Omnis", ul. Św. Cyryla i Metodego 38

Centrum Medyczne „SILESIANA" – Poradnia POZ, ul. Wrocławska 78

Wielospecjalistyczny NZOZ Promed Mariola Wiatr, ul. Wrocławska 32/34

Wielospecjalistyczny NZOZ Promed Mariola Wiatr – filia, ul. Żeromskiego 18

Pro4med, Zespół Transportu Medycznego, ul. Jana Matejki 29-E-F

Avimed, Poradnia Lekarza POZ, plac Żeromskiego 1

Fundacja „UNIA Bracka", Przychodnia Bracka. Bobrek, ul. Konstytucji 89

Nova-"4", Poradnia Lekarza POZ, plac Wolskiego 4

Przychodnia Lekarska Szombierki, Punkt Szczepień, ul. Orzegowska 52 A

Przychodnia Lekarska Szombierki, Punkt Szczepień, ul. Zabrzańska 8

Elavita, Punkt Szczepień, ul. Konstytucji 93

Med 8 Miechowice, ul. Stolarzowicka 108

Zakład Opieki Zdrowotnej „ARS-MED", ul. Energetyki 11

Przychodnia Lekarska „SANTE", ul. Sądowa 3

Nasza Przychodnia-Dwójka, ul. Strzelców Bytomskich 9

Top-Med, Poradnia Lekarza POZ dla dorosłych, ul. Szymały 122b

Wojewódzki Szpital Specjalistyczny nr 4, Ambulatorium Ogólne, al. Legionów 10

Sar, Punkt Szczepień, ul. Chorzowska 14

NZOZ Przychodnia nr 13, Poradnia POZ dla dorosłych i dzieci, ul. Piłsudskiego 84

ZBM Zdrowie Maria Sadowska-Wieczorek, Bartosz Wieczorek, Punkt Szczepień, ul. Tarnogórska 6

RADZIONKÓW:

Przychodnia Lekarska RAD-MED, ul. Gajdasa 1 Rejestracja w godz. 8-12 pod nr tel. 571-235-412

Zdrowi-Med Centrum Medyczne, ul. Jana Kużaja 13 Rejestracja w godz. 8-15 pod nr tel. 501-079-247, (32) 282-86-84

Centrum Medyczne Kardio.CLINIC & TE-VITA, ul. Szymały 1A, Rejestracja w godz. 8-20 pod nr tel. 790-404-455

eprasa.pl e8318ec4a0

Pandemia, czyli jak na Titanicu

Profesor Sieroń o medycynie i nie tylko... Wszyscy znają dramat ludzi na Titanicu. Stabilny jakoby superstatek nagle przestaje być bezpieczny dla swoich pasażerów. Rozpoczyna się walka o życie.

Część, niestety błędnie, uważa że niezatapialny cud techniki dalej jest bezpieczny. Inni pewni swojej wysokiej VIP-owskiej pozycji wiedzą, że na pewno wyjdą z opresji. Bogaci wierzą w siłę swoich pieniędzy i są przekonani, że wystarczy zapłacić, aby inni (załoga?) bezpiecznie ich uratowali. Jeszcze inni, w tym dobrze urodzeni dżentelmeni, bezwzględnie i bez skrupułów walczą o miejsce na łodzi ratunkowej. A jeszcze inni, jak to w życiu, godzą się z losem i umierają przy dźwiękach melodii granych przez tonącą powoli w oceanie orkiestrę.

Oglądając filmy o Titanicu, fabularne, dokumentalne i inne przed moimi oczyma staje deja vu, powtórka oceanicznej tragedii tylko w znacznie większej skali. Skali całej Ziemi. Codzienna stabilność naszego uporządkowanego życia w przeciągu ostatniego roku przestała dla większości z nas istnieć. Przestała istnieć niezależnie od VIP-owskiej pozycji, celebryckiego uznania, czy posiadanych pieniędzy. Otaczający nas i atakujący ocean koronawirusa pojawia się w szalupach ratunkowych jakimi są szpitale, podczas rodzinnych spotkań czy na sali balowej na Krupówkach.

Obok nas odchodzą na zawsze ludzie silni i słabi, urodziwi i nieciekawi, młodzi i niemłodzi A my? Pasażerowie Ziemi, którzy jeszcze zostali pchają się do szalup płacąc na czarnym rynku za dające pewną nadzieję szczepionki, inni wykorzystują fakt, że są, wg nich głosem narodu i zaszczepiają się poza kolejką. Nikt jednak do końca nie wie, czy pozyskana z trudem szczepionka na pewno zadziała, a jeśli zadziała, to na jak długo. Nikt też do końca nie wie, czy nowe góry lodowe pod postacią zmutowanych wirusów nie przewrócą pozornie bezpiecznej poszczepiennej łodzi ratunkowej (i to po szczepionce o nazwie – i tu można wstawić nazwy coraz to większej liczby firm produkujących szczepionki).

Zapomniane czasy czekania na nieuchronność dotknęły jak na Titanicu pełnych samozadowolenia i pychy nas, współczesnych Obywateli Świata i Europy, bogatych i biednych.

Mija rok pandemii. Niby już dużo o niej wiemy. Uczeni w piśmie toczą naukowe spory, czy szczepionka działa po jednym podaniu, czy jej skuteczność utrzymuje się dłużej. Po cichu, ale i z mediów wiemy też o korupcji, kumoterstwie, przekupstwie, czyli wszystkich grzechów towarzyszących walce o zdrowie. Rok minął. Wszyscy ostrożnie mówią o kolejnym roku, a może o kolejnych latach pandemii. Dla wielu z nas zrozumiały stał się fragment suplikacji „...od powietrza" chroń nas Panie. Naprawdę, od morowego powietrza chroń nas Panie.

Przynajmniej na tyle abym mógł za rok napisać, że minęły dwa lata pandemii.

Prof.dr hab.n.med. ALEKSANDER SIEROŃ dr h.c. multi

Krwiodawca honorowy i doceniony

Za zasługi. Krzyż Kawalerski Orderu Odrodzenia Polski otrzymał Waldemar Binięda, wieloletni prezes bytomskiego Klubu HDK PCK Górnik. W ten sposób po raz kolejny doceniono jego ogromne zasługi i oddanie potrzebującym.

Wysokie odznaczenie państwowe przyznał mieszkańcowi naszego miasta prezydent RP **Andrzej Duda**. W jego imieniu wręczył mu je natomiast wicewojewoda śląski **Roman Magdziarz**, a stało się to podczas niedawnej uroczystości zorganizowanej w sali jurajskiej Śląskiego Urzędu Marszałkowskiego w Katowicach. Uzasadniając przyznanie Biniędzie Krzyża stwierdzono między innymi, że to uznanie dla jego wybitnych zasług na rzecz honorowego krwiodawstwa oraz za konsekwentne propagowanie idei czerwonokrzyskiej.

Lista zasług rzeczywiście jest imponująca. Bytomianin szefuje klubowi Górnik już od 1996 roku, dodatkowo jest też sekretarzem PCK w Bytomiu. Honorowo krew zaczął oddawać niemal pół wieku temu. Od przeszło dwóch dekad zaś jest organizatorem otwartych masowych akcji krwiodawstwa na terenie naszego miasta. Ma ich na koncie już ponad 330. Poza tym Waldemar Binięda był również pomysłodawcą utworzenia Rady Klubów przy kopalni Bobrek-Centrum. To dzięki jego inicjatywie niezwykle aktywnie działają przy niej obecnie aż 3 kluby HDK PCK: Diament, Centrum i Górnik. Nie sposób policzyć, ile ludzkich istnień ich działacze dzięki swemu bezinteresownemu poświęceniu ocalili.

Co warte podkreślenia Binięda nie ograniczał swej społecznikowskiej działalności jedynie do Bytomia. W efekcie przyczynił się walnie do stworzenia nowych Klubów HDK Wojtek przy Jednostce Wojskowej w Tarnowskich Górach i Strażak przy OSP w Mierzęcicach, a także pierwszego na Śląsku Klubu Potencjalnych Dawców Szpiku Kostnego. Do dziś zarejestrowało się w nim ponad 300 osób. Prócz tego odznaczony Krzyżem bytomianin powołał do życia Oddział Śląskiej Ligi Walki z Rakiem, od kilkunastu lat też prowadzi w naszych szkołach prelekcje dotyczące promocji honorowego krwiodawstwa i idei czerwonokrzyskiej, nie zabrakło go w gronie organizatorów Bytomskiego Półmaratonu. **aure**

CO GDZIE KIEDY ?
Dokąd się wybrać

OPERA ŚLĄSKA

Sobota 20 marca, godz. 18: W. A. Mozart – „Requiem d-moll". Premiera.

Niedziela 21 marca, godz. 18: W. A. Mozart – „Requiem d-moll".

BYTOMSKIE CENTRUM KULTURY

Piątek 19 marca, godz. 17: Koncert trzech bardów.

Gospodarzem koncertu i jednym z trzech bardów będzie związany przez całe życie z tym nurtem piosenki autorskiej i poezji śpiewanej Wiesław Ciecierega, który zaprosił do BCK Jacka Kadisa z Kraśnika oraz Grzegorza Paczkowskiego z Warszawy. Koncert odbędzie się w formie hybrydowej tj. online poprzez nasz kanał na YouTube oraz na żywo w siedzibie Bytomskiego Centrum Kultury.

BECEKINO SALA GLORIA

15 – 21 marca, godz. 17: „Zabij to i wyjedź z tego miasta".

„Zabij to i wyjedź z tego miasta" to realizowany przez 14 lat pełnometrażowy film animowany Mariusza Wilczyńskiego. Obraz otrzymał Złote Lwy dla najlepszego filmu 2020 na Festiwalu Polskich Filmów Fabularnych w Gdyni. Uciekając przed rozpaczą po utracie bliskich, bohater ukrywa się w bezpiecznej krainie wspomnień, gdzie czas stoi w miejscu, a wszyscy jego bliscy żyją. Film to galeria postaci, które przemawiają głosami m.in.: Ireny Kwiatkowskiej, Barbary Krafftówny, Andrzeja Wajdy, Daniela Olbrychskiego, Tomasza Stańki, Marka Kondrata czy Anny Dymnej. Szczególnym rozmówcą reżysera jest jego przyjaciel – Tadeusz Nalepa.

Czas trwania: 88 min.

15 – 18 marca, godz. 19: „Oto my".

„Oto my" to dramat produkcji włosko-izraelskiej. Bohater filmu Aharon wychowuje autystycznego syna, Uriego. Ojciec, rysownik, zrezygnował ze świetnie rozwijającej się kariery, nawet ze współpracy z „New Yorkerem" i poświęcił się dla niego. Żyją we dwóch, w codziennej rutynie, tak bardzo różniącej się od świata na zewnątrz. Gdy Uri staje się formalnie dorosły, ma zamieszkać w specjalistycznym domu opieki. Aharon uważa, że jego syn nie jest na to gotowy. W drodze do placówki ojciec podejmuje decyzję o wspólnej ucieczce. Recenzentka „Rzeczpospolitej" Barbara Hollender stwierdza: Wbrew pozorom „Oto my" nie jest jednak opowieścią jednoznaczną. Reżyser pokazuje miłość i oddanie ojca, ale też ogromne uzależnienie od siebie dwojga ludzi.

Czas trwania: 94 min.

Oto my

19 – 25 marca, godz. 19: „Sound of Metal".

„Sound of Metal" to amerykański dramat z 2019 roku wyreżyserowany i napisany przez Dariusa Mardera. Opowiada historię hardrockowego perkusisty, który traci słuch.

Czas trwania: 120 min.

BECEKINO SALA KI-NOWA

15 – 18 marca, godz. 18.30: „Słudzy".

„Słudzy" to osadzony w realiach zimnej wojny, czarny kryminał czeskiego reżysera Ivana Ostrochovský'ego. Film skupia się na losach dwóch seminarzystów, chłopców z prowincji, którzy w mury klasztoru wchodzą z optymizmem i gorliwością. Nie zdają sobie sprawy, że wkraczają w świat spisków, zdrad i złamanych życiorysów, a ich przyjaźń poddana zostanie ostatecznej próbie. *Czas trwania: 80 min.*

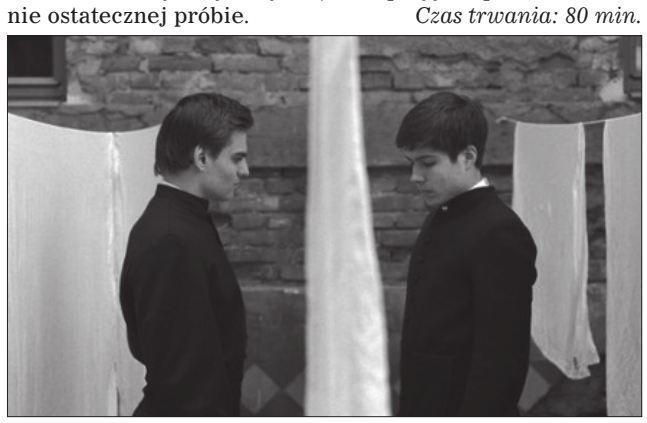

Słudzy

19 – 25 marca, godz. 17.30 i 19.30: „Każdy ma swoje lato".

„Każdy ma swoje lato" to debiut fabularny polskiego reżysera Tomasza Jurkiewicza. Akcja filmu rozgrywa się w niewielkim miasteczku niedaleko Krakowa. Zbuntowana dziewczyna jedzie gotować na oazie w małym miasteczku, gdzie zakochuje się w niej miejscowy chłopak. Ich uczucie ujawnia rodzinną tajemnicę. *Czas trwania: 77 min.*

Redakcja nie odpowiada za ewentualne zmiany w repertuarach.

eprasa.pl e8318ec4a0

Mieszkanie chronione: szansa na nowe życie

Rozbark. Kolejne w naszym mieście mieszkanie chronione zostało oddane do użytku. Mieści się ono przy ul. Rodziewiczówny, a jego lokatorom ma pomóc w powrocie do samodzielnego życia.

Zgodnie z obowiązującymi przepisami w mieszkaniu chronionym osiedlić się może osoba, która ze względu na spowodowaną różnymi uwarunkowaniami trudną sytuację życiową, wiek, niepełnosprawność lub też chorobę wymaga wsparcia w codziennym funkcjonowaniu, ale z drugiej strony radzi sobie na tyle dobrze, że nie potrzebuje ona opieki całodobowej. W naszym mieście mamy już cztery takie, specjalnie przygotowane i zaadaptowane lokale. Ten czwarty oddano do użytku w miniony tygodniu, a w wydarzeniu tym uczestniczyli prezydent **Mariusz Wołosz**, jego zastępca **Waldemar Gawron** oraz dyrektor Miejskiego Ośrodka Pomocy Rodzinie **Adam Tomaszewski**.

Przy Rodziewiczówny zamieszkają osoby ze znacznym lub też umiarkowanym stopniem niepełnosprawności związanej z chorobą psychiczną oraz upośledzeniem intelektualnym. – *Jestem przekonany, że z pomocą specjalistów ten dom będzie dla nich początkiem nowego, lepszego etapu w życiu* – mówił prezydent Mariusz Wołosz. Mający niespełna 90 metrów kwadratowych rozbarski lokal został wcześniej gruntownie wyremontowany, wyposażono go też w niezbędne sprzęty oraz meble. W efekcie powstało miłe miejsce nadające się do zamieszkania. Koszt tego przedsięwzięcia przekroczył 111 tysięcy złotych, a większość tej kwoty miasto pozyskało ze skarbu państwa. Resztę dołożyło zaś ze swego budżetu.

Obecnie trwa rekrutacja mieszkańców do nowego lokalu. Mieszkanie w lokalu przy ul. Rodziewiczówny będzie funkcjonować w strukturze bytomskiego Miejskiego Ośrodka Pomocy Rodzinie. – *Nowy dom pozwoli jego przyszłym lokatorom zyskać samodzielność i uwierzyć w siebie. W tych staraniach nie będą oni sami, bo otrzymają wsparcie specjalistów takich, jak pracownik socjalny, terapeuta, psycholog. Zarówno mieszkańcom tego lokalu, jak i kadrze zaangażowanej w realizację tego zadania, życzę satysfakcji i sukcesów* – wyjaśnia Waldemar Gawron. **izo**

Modele do podziwiania dopiero jesienią

Karb. Po raz drugi z rzędu koronawirus zmusza do przełożenia na jesień Międzynarodowego Festiwalu Plastikowych Modeli Redukcyjnych. Tegoroczna edycja tej niezwykle popularnej imprezy odbędzie się dopiero w listopadzie.

Odbywający się zwyczajowo na koniec zimy festiwal to wydarzenie na ogromną skalę. Zjeżdżają na niego setki wystawców z Polski i wielu innych krajów. W szombierskiej hali Na Skarpie prezentują oni precyzyjnie wykonane plastikowe modele samochodów, militariów, budynków, czy całych scen. Podziwia je za każdym razem kilka tysięcy potrafiących docenić kunszt modelarzy osób.

Co ciekawe w minionym roku Festiwal był bodaj jedną z pierwszych w kraju masowych imprez odwołanych z powodu rozpoczynającej się właśnie pandemii. Organizatorzy, a więc Młodzieżowy Dom Kultury nr 2 przy ulicy Popiełuszki w Karbiu nie mieli wyjścia i przełożyli imprezę na jesień. Jednak i wówczas nie mieli szans na to, by zaprosić do siebie miłośników modeli plastikowych. Koronawirus szalał, więc wydarzenie zorganizowano w formule on-line, a udział w nim wzięło aż 181 zawodników z 20 krajów. – *Otrzymaliśmy wtedy mnóstwo zgłoszeń, po raz pierwszy w naszym Festiwalu wzięli udział modelarze z Brazylii, Argentyny, czy Stanów Zjednoczonych* – mówi **Joanna Prus-Kaczkowska**, dyrektorka MDK nr 2.

Na tegoroczną edycję także zapisało się wielu gości z zagranicy. Wedle planów miała się ona odbyć w miniony weekend 13 i 14 marca. W najczarniejszych snach nie przypuszczano jednak, że koronawirus ponownie pokrzyżuje te plany i wymusi zmianę terminu: – *Z powodu panujących obostrzeń zdecydowaliśmy się na przełożenie wydarzenia na 20-21 listopada. Mamy nadzieję, że odbędzie się stacjonarnie, a nie w formule on-line* – stwierdza Prus-Kaczkowska. I tą nadzieją modelarze żyją. **ign**

OGŁOSZENIE

eprasa.pl e8318ec4a0

Tajemniczy Bytom ma fundację

Powstanie periodyk. Od lat tropią tajemnice naszego miasta. Teraz jak mówi miłośnik historii lokalnej Maciej Bartków chcą je spisywać i zachować dla potomnych. Dlatego założyli Fundację Tajemniczy Bytom.

Jej celem jest między innymi reaktywacja periodyku poświęconego nieznanym dziejom naszego grodu. Pierwszy numer zatytułowanego „Rocznik Bytomski" wydawnictwa ma zawierać 16 publikacji przygotowanych przez mieszkańców naszego miasta. Z reguły mają charakter pionierski i opisują wydarzenia, o jakich wcześniej nie pisano. Pośród autorów znajdują się między innymi **Dariusz Pietrucha**, prezes Stowarzyszenia na Rzecz Zabytków Fortyfikacji „Pro Fortalicium", **Tomasz Sanecki**, autor książek i licznych publikacji dotyczących historii Bytomia, **Waldemar Gawron**, zastępca prezydenta Bytomia, **Artur Paczyna**, Prezes Śląskiego Środowiska Wiernych Tradycji Łacińskiej czy wspomniany już Maciej Bartków, radny Rady Miejskiej oraz koordynator projektu Tajemniczy Bytom.

W pierwszym numerze znajdziemy całkowicie nieznane wcześniej fotografie autorstwa **Leszka Zarzyckiego**. Ukazują one Bytom w roku 1990. unikalne są ujęcia demontażu pomnika „wdzięczności" Armii Czerwonej, stojącego przez lata naprzeciwko Urzędu Miejskiego oraz plac Sobieskiego i handel, jaki wówczas kwitł w tym miejscu. Ciekawym akcentem będą także reprodukcje wszystkich obrazów, które jako wojenne straty Muzeum Górnośląskiego w Bytomiu są poszukiwane przez Ministerstwo Kultury i Dziedzictwa Narodowego. One także zostaną zaprezentowane po raz pierwszy.

„Rocznik Bytomski" nie aspiruje do roli czasopisma naukowego. Drukowane w nim teksty mają mieć raczej charakter popularny czy popularnonaukowy. **s.**

ZAPROSZENIE

Wiosna blisko, czas na porządki

Kosmetyka jest konieczna. Rozpoczęły się intensywne prace porządkowe w naszych zabytkowych parkach, czyli Parku Miejskim im. Kachla, Miechowickim Parku Ludowym oraz Parku Mickiewicza. Robota wre także na skwerach.

Pracownicy techniczni bytomskiego Miejskiego Zarządu Dróg i Mostów realizują prace związane między innymi z plewieniem, grabieniem trawników, a także odmładzaniem krzewów. Z kolei w Parku Mickiewicza usuwane są samosiejki oraz odrosty korzeniowe.– *Wszystko po to, by zapewnić optymalne warunki do wzrostu i rozwoju miejskiej zieleni, a roślinność została odmłodzona i odpowiednio przygotowana do wiosennego sezonu w najlepszy z możliwych sposobów* – mówi **Tomasz Sanecki** z Biura prasowego Urzędu Miejskiego. – *Ponadto systematycznie odtwarzane będą pasy zieleni izolacyjnej użytkowane przez kierowców nieszanujących mienia gminnego w roli miejsc postojowych. Warto dodać, że zostaną uzupełnione nasadzenia obumarłych drzew w ramach gwarancji udzielonych przez wykonawców.*

Dodatkowo w tym roku MZDiM chce zmodernizować i rozbudować dwa place zabaw: przy ul. Grota-Roweckiego w Szombierkach oraz w Parku im. Marii Konopnickiej w Karbiu. Ponadto na terenie Ośrodka Rehabilitacyjno-Edukacyjno-Wychowawczego wykonana zostanie bezpieczna nawierzchnia. Stanie tam też specjalna huśtawka przeznaczona dla osób z niepełnosprawnością. W podległych gminie piaskownicach pojawi się nowy piasek.

Tegoroczne nakłady na pielęgnację zieleni i nowe inwestycje są spore. Na zakup drzew przeznaczono 30 tysięcy złotych, kwiaty zdobiące miasto wiosną i latem to koszt 150 tysięcy złotych, zaś niezbędne materiały ogrodnicze, czyli coś czego przechodnie nie widzą, to kolejne 85 tys. W mieście mają poza tym powstać również od dawna oczekiwane przez wielu mieszkańców łąki kwiatowe. Jest to koszt rzędu 50 tysięcy złotych.

Sporo pieniędzy pochłoną również usługi związane z pielęgnacją naszych zieleńców. Samo sadzenie roślin to 120 tysięcy złotych. Urządzanie nowych takich miejsc pochłonie kolejne 307 tysięcy złotych, a konieczna z uwagi na bezpieczeństwo na drogach pielęgnacja koron drzew przy latarniach 325 tys. Na pielęgnację pozostałych drzew gmina wyda 120. **s.**

Ocalone choinki trafią na place i skwery

Poradzą sobie. Po Świętach Bożego Narodzenia nie trafiły na śmietnik, ale dostały szansę na drugie życie. 30 drzewek zebranych w ramach akcji „Nie wyrzucaj żywej choinki" zostanie niedługo posadzonych na bytomskich skwerach i placach.

Wspomnianą akcję po raz kolejny zorganizowało Stowarzyszenie Miasto dla Mieszkańców. Zaapelowało ono do bytomian, by nie pozbywali się drzewka bożonarodzeniowego, ale dostarczyli je do usytuowanej przy ulicy Tarnogórskiej bazy technicznej Miejskiego Zarządu Dróg i Mostów. Zrobiło to wiele osób, ale nie wszystkie choinki nadawały się do ponownego wykorzystania. 30 ostatecznie przeszło weryfikację.

W kwietniu i maju będą one sadzone w różnych punktach miasta. Gdzie dokładnie – o tym zdecydują mieszkańcy biorący udział w głosowaniu. Potrwa ono do 15 kwietnia, a poszczególne propozycje należy przysyłać na adres mzdim@mzdim.bytom.pl.

Dotychczasowe edycje akcji udały się. Choinki dostarczone w minionym roku rosną między innymi na rozbarskim skwerze Szynol, na pl. Szalonka oraz na skwerze przy skrzyżowaniu ul. Górnośląskiej z ul. Cyryla i Metodego w Łagiewnikach. Świąteczne drzewka, które dostały drugie życie znajdziemy poza tym przy na pl. Słowiańskim i Akademickim. **ign**

eprasa.pl e8318ec4a0

Szukalczycy i pomniki, które nie powstały

Ciekawa wystawa. Gdyby chcieć wskazać artystę, którego dzieła znajdują się w Muzeum Górnośląskim, a który w swoim czasie budził największe emocje – wybór musiałby ostatecznie paść na Stanisława Szukalskiego. O wiele mniej znani są jego uczniowie i naśladowcy ze Szczepu Rogate Serce.

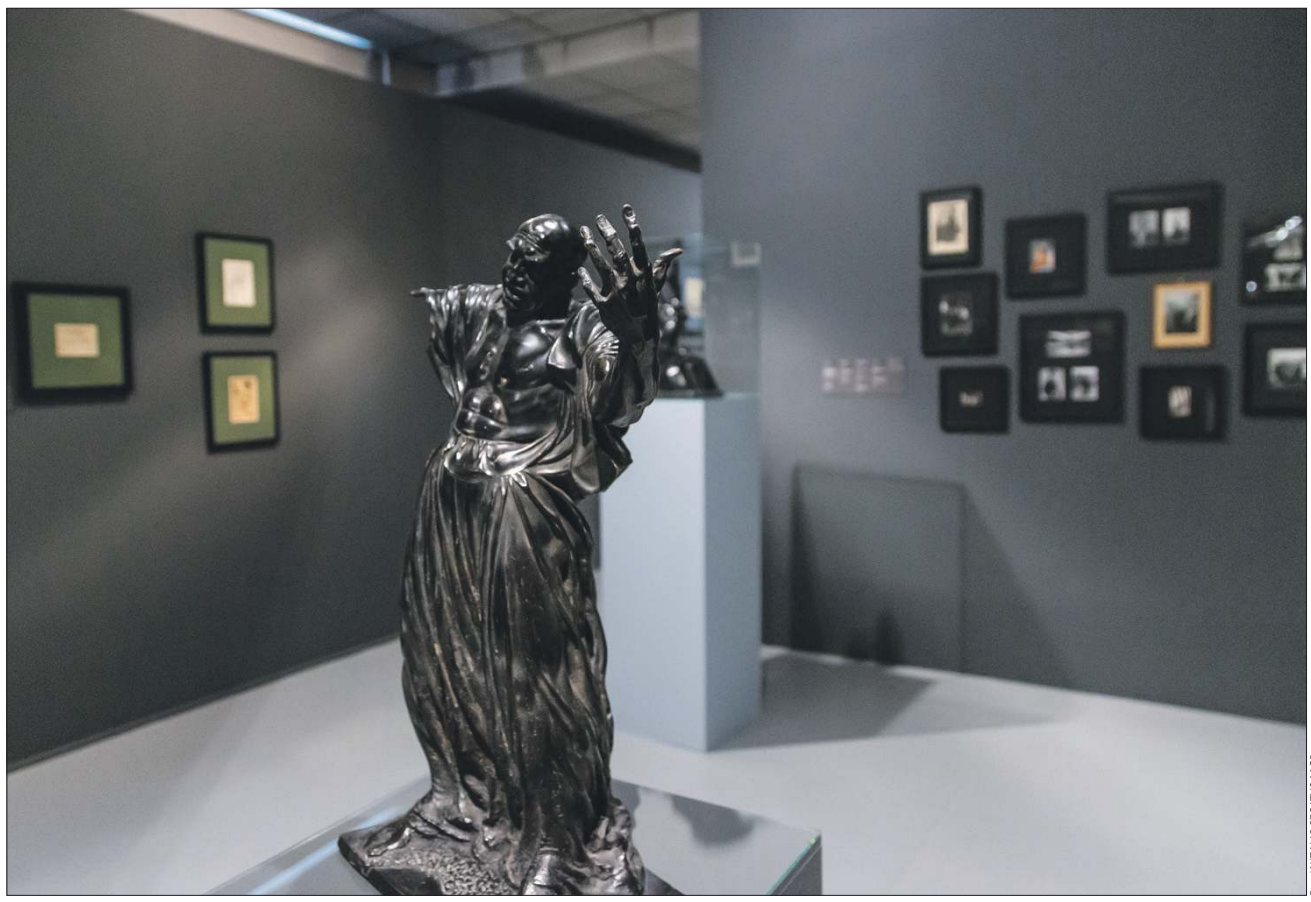

Fot. WITALIS SZOLTYS MGB

Rzeźbiarz Stanisław Szukalski (1893-1987) większość życia spędził w Ameryce. W Stanach Zjednoczonych został zresztą bardziej (i szybciej) doceniony niż w Polsce – do wybuchu II wojny światowej wydano tam dwie poświęcone jego twórczości monografie. Grand Prix i Złoty Medal otrzymał w Paryżu. W Polsce – znacznie częściej był krytykowany, a nawet mieszany z błotem. Swoją drogą: w ostatnich kilkunastu latach Stanisław Szukalski znany jest przede wszystkim jako „polski dziadek Leonarda di Caprio". Szukalski był przyjacielem rodziny George'a DiCaprio – ojca późniejszego aktora. Małemu Leonardowi polski rzeźbiarz w dzieciństwie „dziadkował", a poważni amerykańscy krytycy filmowi snują teorie, że rola Leonarda di Caprio, który w „Titanicu" wcielił się w młodego niepokornego malarza, to swoisty hołd złożony Szukalskiemu.

Stach z Warty

W 1936 roku Szukalski ponownie przyjechał z Ameryki do Polski, a rolę jego mecenasa w kraju zaczął pełnić wojewoda śląski Michał Grażyński. Niestety – trzy lata później wybuchła wojna. Niemcy zniszczyli niemal wszystkie znajdujące się w Polsce prace Szukalskiego – tropili je szczególnie zajadle, albowiem obsesją artysty była Słowiańszczyzna i jej wielkość. Jakąś część drobniejszych prac „Stacha z Warty" (tak się podpisywał Szukalski) ponoć rozkradziono. Obecnie ocalałe w kraju rzeźby Szukalskiego znajdują się w Bytomiu, w Muzeum Górnośląskim

O ile osoba interesująca się sztuką powinna znać postać Szukalskiego, o tyle raczej już nie kojarzy jego uczniów. A była ich spora grupa. Ocalałe rzeźby „Stacha z Warty" eksponowane są stale w Galerii Malarstwa Polskiego XIX-XX wieku bytomskiego muzeum. Dzięki wystawie „Stanisław Szukalski i Szczep Szukalszczyków herbu Rogate Serce" możemy zaznajomić się także z twórczością jego uczniów – m.in. **Stefana Żechowskiego**, **Mariana Konarskiego** i **Antoniego Bryndzy**. Tę wystawę czasową otwarto w październiku i właśnie została przedłużona do 11 kwietnia, bo lockdown placówek kultury skutecznie skrócił czas jej dostępności. Zobaczymy m.in. prace mistrza Szukalskiego oraz jego uczniów – przede wszystkim rysunki, są też dokumentalne fotografie.

Mickiewicz i orzeł

Z wystawy wynotujmy jeden ciekawy wątek. Szukalski to twórca nigdy niezrealizowanych pomników (dokładnie: projektów pomników). W 1925 roku wygrał ogłoszony przez magistrat Wilna konkurs na projekt pomnika Adama Mickiewicza dla tego miasta. Jego dzieło wybrano spośród 67 propozycji. Według projektu Mickiewicz karmił olbrzymiego orła krwią z własnej piersi. To oburzyło ludzi o tradycjonalistycznych gustach i po ich krytyce z realizacji zrezygnowano. Natomiast dla Katowic Szukalski przygotował projekt monumentalnego pomnika króla Bolesława Chrobrego. Rzeźba – projekt w skali 1:1 została zniszczona po wkroczeniu na Śląsk hitlerowców.

Dwie książki

Na obecnej wystawie warto zwrócić uwagę na szkice przedstawiające pomniki zaprojektowane przez uczniów Szukalskiego. Marian Konarski zaprojektował Piłsudskiego dla Lwowa, wykonał też wyprzedzający swoją epokę projekt pomnika Thomasa Edisona. Są też projekty pomników Ignacego Paderewskiego oraz policjanta autorstwa Antoniego Bryndzy.

Ekspozycji towarzyszą dwa wydawnictwa książkowe: katalog wystawy oraz książka „W kręgu Stacha z Warty Szukalskiego i Szczepu Rogate Serce". Znajdziemy w nim m.in. szkice o słowiańskości według Stanisława Szukalskiego oraz percepcji jego twórczości przez współczesne środowiska neopogańskie (tzw. rodzimowierców) w Polsce. **MARCIN HAŁAŚ**

Buszujący w sieci

Co słychać w internecie? W czasie pandemii więcej przebywamy w domu. Przez sporą część ostatniego roku nie chodziliśmy do kina, barów, czy restauracji, bo miejsca te poddane były lockdownowi. Niektórzy – dodatkowo przeszli na pracę zdalną. Czy siedząc w domu pijemy więcej alkoholu?

Najlepszym lekarstwem na pandemię są... pieniądze. Dzięki nim można wyjechać na Zanzibar, gdzie testów nie wymagają, obostrzeń nie ma, koronawirusa nie ma, za to jest słońce i ciepłe morze. Właśnie na tę wyspę leżącą u wybrzeży Tanzanii wybrał się bytomski podróżnik **Grzegorz Gawlik**. Eskapadę relacjonuje na Facebooku, pisząc m.in.: „Zanzibar to jedno z kilku ostatnich normalnych miejsc na Ziemi. Podróż tutaj z pozamykanej Europy to jak podróż na inną planetę. Polski rząd powinien wszystkim zafundować tutaj wczasy relaksacyjne."

Oczywiście większości z nas na taki wyjazd nie stać, więc możemy tylko zazdrościć. Cóż pozostało? Dr **Paweł Basiukiewicz**, jeden z lekarzy krytykujących politykę lockdownu i obostrzeń, napisał na Twitterze o „śmiertelnym ABCDE lockdownów": A – Alkoholizm, narkomania. B – Bieda, głód. C – Choroby przewlekłe i psychiczne, D – Domowa przemoc, E – Edukacyjna zapaść. O zdalnej edukacji już pisaliśmy, dziś kilka słów o alkoholu. „Gazeta Wyborcza" właśnie poświęciła duży tekst piciu alkoholu w czasie pandemii.

Pandemia z whisky

Ponoć pijemy alkohole droższe. – *Nie podróżujemy, nie wychodzimy do restauracji, dlatego zaoszczędzone pieniądze postanowiliśmy wydać na droższe alkohole* – komentuje **Robert Ogór**, prezes grupy Ambra. Szczególnie zaś wzrosła sprzedaż whisky: Sprzedaż skoczyła aż o 20 proc. i był to jeden z rekordów pod względem dynamiki sprzedaży wśród alkoholi. – *Zanotowaliśmy ogromny wzrost sprzedaży w Polsce Whisky Baczewski. O 158 proc. Co nie powinno dziwić, bo o ile wódka jest w Polsce alkoholem stricte towarzyskim, do picia w pojedynkę w pandemii dużo bardziej pasuje właśnie whisky* – tłumaczy **Paweł Gorczyca**, dyrektor zarządzający na Europę firmy J.A. Baczewski."

Fakt że pracując zdalnie można sączyć drinka – nie jest jedynym niebezpieczeństwem czyhającym na pracownika w czasie pandemii. Na jednej z grup pojawiła się opowieść o firmie z branży informatycznej, która na początku zadowolona była z przejścia na pracę zdalną. Po jakimś okresie zauważono jednak spadek wydajności. Okazało się, że młodzi programiści pracując w domu rezygnowali z dyscypliny i coraz więcej czasu spędzali na... grach komputerowych.

Roczek obostrzeń

Tymczasem pandemicznym obostrzeniom „stuknął" roczek. Czy pamiętacie Państwo narrację sprzed roku? Mieliśmy zrezygnować z Wielkanocy, żeby obchodzić normalnie Boże Narodzenie. Jak widać – historia się powtarza i właśnie to samo słyszymy w tym roku zarówno z ust ekspertów, jak urzędników w rodzaju rzecznika ministerstwa zdrowia **Wojciecha Andrusiewicza**. „Jeżeli wytrzymamy jeszcze ten okres świąteczny w obostrzeniach, to druga część wiosny i początek lata mogą być już dla nas łatwiejsze" – mówił tydzień temu Andrusiewicz. Nic dziwnego, że od pewnego czasu w internecie „chodzi" mem przedstawiający postarzonego za pomocą programów graficznych prof. Andrzeja Horbana. Podpis brzmi: „Rok 2056. Wytrzymajmy jeszcze dwa tygodnie lockdownu – apeluje ekspert prof. Andrzej Horban."

„Jest też taka możliwość, że w perspektywie najbliższych tygodni obostrzenia będą miały charakter ogólnopolski" – zapowiedział w czwartek minister zdrowia **Adam Niedzielski**. Tymczasem w internecie furorę robi zestawienie ilości przypadków COVID-19 na milion mieszkańców w dwóch amerykańskich stanach: w Missouri – 85.826 przypadków i w Arizonie 113.843 przypadki. W Missouri jest gęstsze zaludnienia, ale nie było lockdownu i obowiązku noszenia maseczek. W Arizonie był lockdown, maseczki są obowiązkowe, za to zaludnienie jest mniejsze. Odpowiednią infografikę kolportuje Konfederacja. **(m)**

eprasa.pl e8318ec4a0

Sport w szponach koronawirusa

Pandemia! Podczas trzeciej fali SARS-CoV-2 muszą się mieć na baczności nie tylko osoby starsze i schorowane, lecz również młodzi, dla których zagrożenie niesie angielska wersja zarazy. Obostrzenia w kolejnych województwach.

Przywleczona do Polski angielska mutacja koronawirusa okazała się zdecydowanie bardziej zaraźliwa, dlatego skłania do zachowania szczególnych środków ostrożności.

Zaraza dusi kraj

Na początku zeszłego tygodnia Ministerstwo Zdrowia RP powiadomiło o 6 170 nowych zakażeniach koronawirusem i 32 zgonach. W poszczególnych województwach pojawiła się następująca ilość pozytywnie testowanych: mazowieckim 1289, pomorskim 715, śląskim 520, małopolskim 499, dolnośląskim 449, podkarpackim 431, wielkopolskim 401, lubuskim 308, kujawsko-pomorskim 299, łódzkim 235, warmińsko-mazurskim 202, zachodniopomorskim 188, świętokrzyskim 128, lubelskim 122, opolskim 122, podlaskim 86. W sumie od marca koronawirusa potwierdzono u 1 801 083 osób, zmarło 45 317 krajan.

We wtorek wykonano ponad 54 tys. testów, które wykazały 9 954 nowe zakażenia. Covid-19 sam lub wespół z innymi schorzeniami pozbawił życia 282 osoby. Najwięcej nowych przypadków zarazy pojawiło się w regionach mazowieckim 1772, śląskim 1061 oraz warmińsko-mazurskim 835. Ogółem od początku epidemii wyzdrowiały 1 503 353 osoby. Na kwarantannie przebywało 245 202 rodaków.

Dotychczas w kraju wykonano z górą 4 mln szczepień przeciw Covid-19, ponad 1,4 mln drugą dawką. Po zastrzykach zgłoszono 4,3 tys. niepożądanych odczynów, przeważnie łagodnych. Ale nawet w naszym mieście trafiliśmy na przykład silnych dreszczy i osłabienia. Od początku szczepień w Polsce zutylizowano łącznie 5 486 dawek.

W środę w Polsce liczba zakażeń powiększyła się o następnych 17 260 przypadków. Zmarło 398 osób. Czwartkowe badania potwierdziły najwyższy dobowy przyrost zakażeń od początku roku – 21 045. Zmarło 375 osób. Od 15 marca rząd wprowadzi obostrzenia w województwach mazowieckim i lubuskim.

Epidemia na Śląsku

Wzrost przypadków koronawirusa w kraju i na Górnym Śląsku znalazł odzwierciedlenie w statystyce zachorowań w Bytomiu i powiecie tarnogórskim. We wtorek w naszym mieście pojawiły się kolejne 32 przypadki SARS-CoV-2. Zmarła 1 osoba. Natomiast w powiecie tarnogórskim potwierdzono 39 nowych zakażeń. Na skutek Covid-19 życie oddała 1 osoba. Od początku epidemii w regionie zaraziło się koronawirusem 201 365 osób. Zanotowano 4 880 przypadków śmiertelnych.

Środowa statystyka zaniepokoiła. Na Górnym Śląsku pojawiły się 2 452 przypadki koronawirusa, między innymi 55 w Bytomiu oraz 38 w powiecie tarnogórskim. W czwartek liczba zachorowań w województwie sięgnęła 2 597 przypadków, w tym w Bytomiu 45.

Świat się broni

Do 9 marca na globie zakaziło się koronawirusem 117 304 102 osób, zmarło 2 603 233. W światowej statystyce zachorowań i zgonów z powodu SARS-CoV-2 nadal brylowały następujące państwa: Stany Zjednoczone 29 043 715/524 169, Indie 11 244 786/157 930, Brazylia 11 051 665/266 398, Rosja 4 293 750/88 315, Wielka Brytania 4 235 995/125 032, Francja 3 969 615/89 091, Hiszpania 3 160 970/71 436, Włochy 3 081 368/100 103, Turcja 2 793 632/29 094, Niemcy 2 517 159/72 309, Kolumbia 2 278 861/60 598, Argentyna 2 154 694/53 121, Meksyk 2 130 477/190 923, Polska 1 811 036/45 599, Iran 1706 559/60 867, Południowa Afryka 1 521 706/50 803, Ukraina 1 458 785/28 698, Indonezja 1 392 945/37 757, Peru 1 374 467/49 973 oraz Czechy 1 335 815/22 147.

9 marca czeskie Ministerstwo Zdrowia podało, że przybyło 10 466 nowych przypadków koronawirusa. W szpitalach pozostawało 8 478 osób. Na Ukrainie w Dniu Kobiet potwierdzono 5 680 kolejnych zakażeń oraz 114 zgonów. We Włoszech zarejestrowano 13 882 nowe zarażenia i 318 przypadków śmiertelnych.

Sportowcy zahartowani?

Ostre obostrzenia panują na zawodach krajowych i międzynarodowych. Na zakażenia szczególnie narażeni pozostają zawodnicy sportów siłowych. Jednak stamtąd nie dochodziły wieści o gwałtownym narastaniu epidemii.

GKS Czarni szczyt zarażeń przeżył latem zeszłego roku, gdy spragnieni treningu i walki sportowcy ruszyli na zgrupowania kadr narodowych. Teraz los wydaje się zdecydowanie łaskawszy dla dżudoków, chociaż coraz liczniej wyjeżdżają na krajowe i zagraniczne turnieje. Udział w międzynarodowych imprezach wiąże się z koniecznością notorycznego testowania na obecność SARS-CoV-2.

W Japonii, gdzie na przełomie lipca i sierpnia odbędą się przełożone z ubiegłego roku Letnie Igrzyska Olimpijskie, toczyła się dyskusja na temat obecności na zawodach zagranicznych kibiców. Decyzja w tej sprawie miała zapaść na dniach.

Fot. WTS POLONIA BYTOM

Mistrzowska drużyna WTS Polonia Bytom

Waterpoliści znów ze złotem

Piłka wodna. W ośmiu dotychczasowych mistrzostwach Polski młodzieżowców drużyny bytomskiego klubu sześciokrotnie stanęły na najwyższym stopniu podium, raz wywalczyły wicemistrzostwo i raz zostały sklasyfikowane na 4. miejscu.

Miniony sezon nieudanie rozpoczął się dla WTS Polonia Bytom. W eliminacjach nasz zespół przegrał z AZS Uniwersytet Warszawski 10:16 (0:1, 1:5, 5:4, 4:6). Następnie podopieczni trenera **Krzysztofa Paczyny** pokonali UKS Neptun Uniwersytet Łódzki 22:12 (8:2, 4:2, 6:3, 4:5).

Z 2. lokaty w grupie awansowali do finałowej rozgrywki, gdzie stoczyli trzy zacięte pojedynki. Mecz z Alfą Gorzów Wielkopolski zakończyli remisem 11:11 (5:2, 4:3, 0:2, 2:4). Rozstrzygnięcie przyniosły rzuty karne, wygrane przez bytomian 4:3. Następnie Polonia zwyciężyła ŁSTW Ocmer Łódź 15:12 (1:3, 4:3, 4:5, 6:1). W spotkaniu o złoto zrewanżował się AZS UW za porażkę w kwalifikacjach. Tym razem górą byli Niebiesko-Czerwoni 11:7 (4:2, 2:1, 3:2, 2:2).

Zespół Waterpolowego Towarzystwa Sportowego Polonia Bytom przystąpił do rozgrywek o mistrzostwo Polski następujący składem: **Olaf Kocik**, **Adrian Moś**, **Aleksander Guzy**, **Jakub Siebler**, **Marcel Skrzyszewski**, **Bartosz Szopa**, **Radosław Paczyna**, **Jakub Struzik**, **Mateusz Bomba**, **Paweł Soika**, **Dawid Cziba**, **Patryk Cebo**, **Kamil Brzozowski**. W finale z powodu choroby zabrakło Adriana Mosia.

Mogło być lepiej

Dżudo. Start reprezentantów GKS Czarni Bytom na zawodach Grand Slam w Taszkiencie oraz European Open w Pradze pozostawił niedosyt.

Beata Pacut (78 kg) zakończyła na 5. miejscu kolejny start w kwalifikacjach do Igrzysk Olimpijskich. – *Moim zdaniem stać ją było na medal w tym turnieju. Po zwycięstwie nad Nikiforovą z Rosji o mistrza ćwiartki spotkała się z Chorwatką Prodan. Myślałem, że poradzi sobie i zrewanżuje rywalce za przegraną podczas Mistrzostw Europy. Wystarczyła chwila nieuwagi i przegrała na waza-ari. W repasażach bezapelacyjnie pokonała przedstawicielkę Uzbekistanu Kurbanbaevę, która wcześniej zwyciężył jedną z faworytek, Brytyjkę Powell. Beata bardzo fajnie biła się z Koreanką Lee. Znów jeden głupi błąd sprawił, że medal przeszedł jej koło nosa.* Skomentował występ swojej zawodniczki trener seniorów i juniorów Czarnych **Marek Słyk**. Mimo zarobienia 350 punktów, Beata Pacut nie awansowała w rankingu olimpijskim.

Turniej European Open w Pradze dał przegląd młodszych dżudoków, których większość na razie nie może liczyć na udział w zawodach wielkoszlemowych. Gospodarze wystawili pierwszy skład. **Kamil Grabowski** (+100 kg) nie sprostał gwieździe turnieju, mistrzowi olimpijskiemu, świata i Europy **Lukasowi Krpalkowi** z Czech. Ostatecznie zawodnik Czarnych został sklasyfikowany na 7. miejscu. **Daria Tymann** wystartowała w wadze +78 kg, chociaż na co dzień walczy w niższej kategorii. Pokonała Chorwatkę. Następne przeciwniczki okazały się znacznie cięższe, w konsekwencji nie do pokonania. To sprawiło, że bytomska sportsmenka ukończyła turniej na 7. pozycji. **Natalia Kropska** (63 kg) dzielnie biła się z Holenderką, ale dyspozycja tego dnia nie wystarczyła na zwycięstwo. – *Powinna już sobie radzić z takimi przeciwniczkami, jeżeli chce pojechać na następne Igrzyska Olimpijskie.* Stwierdził trener Słyk. Zbijanie wagi i stres stanęły na drodze do sukcesu **Patryka Łoziaka** (60 kg). **Paweł Drzymał** (81 kg) przegrał po wyrównanej walce z nadzieją czeskiego dżudo, **Adamem Kopeckym**.

W środę Marek Słyk z Natalią Kropską, **Pauliną Dziopą**, **Martyną Glubiak** udali się na camp zawodniczek w Kolonii. Na miejscu miała do nich dołączyć Beata Pacut w towarzystwie trenera **Roberta Krawczyka**.

Natomiast w Piasecznie odbyły się na raty zawody o Puchar Polski najpierw seniorów, potem juniorów młodszych, na które wyjechali dżudocy Czarnych pod wodzą trenerów **Eugeniusza Misztala** i **Krzysztofa Gadacza**. W następnym rzucie do Piaseczna na turnieje wybrały się grupy młodzików i dzieci prowadzone przez trenerów **Łukasza Golusa** i **Romana Druzica**.

Fot. BYTOM.PL

Trenerzy i zawodnicy Bytomskiej Akademii Boksu

Sypnęło medalami

Boks. W Bielsku-Białej odbyły się Mistrzostwa Śląska. Wszyscy przedstawiciele Bytomskiej Akademii Boksu stanęli na podium.

W Mistrzostwach Śląska w Boksie Olimpijskim wystartowało łącznie 152 sportowców. Stoczyli oni 119 walk. Bytomską Akademię Boksu reprezentowało czterech pięściarzy. Najlepiej spisał się zaprawiony w bojach **Oliwier Szot**. Wśród juniorów w kategorii wagowej do 60 kg zdobył złoty medal. W finale stoczył zacięty pojedynek z **Bartłomiejem Rośkowiczem** z MOSM Tychy, który w trzeciej rundy był dwa razy liczony. Zawodnik bytomskiego klubu zwyciężył jednogłośnie na punkty. Oliwier Szot został uznany najlepszym juniorem Mistrzostw Śląska.

Złoto wywalczył również kadet **Seweryn Bonciun**. W finale kategorii +80 kg pokonał w trzeciej rundzie przez RSC **Patryka Pasierbka** z BKB Beskidy Bielsko-Biała. Kolejny z naszych kadetów, **Oliwier Kierszniok** został wicemistrzem Śląska w wadze do 80 kg. Z brązowym medalem wrócił **Maciej Tomczak** (60 kg). W Bielsku-Białej zabrakło leczącego kontuzję **Nikolasa Pawlika**, brązowego medalisty Mistrzostw Europy kadetów.

Zawodników Bytomskiej Akademii Boksu trenują utytułowani wychowankowie GKS Szombierki **Sylwester Klasa**, **Rafał Sikora** i **Tomasz Kurzaj**.

eprasa.pl e8318ec4a0

Dobry rok dla inwestycji

Rozmowa z Mariuszem Wołoszem, prezydentem Bytomia

– Po południu przyglądałem się budowie lodowiska. Nie spodziewałem się kontynuacji prac o tak późnej porze dnia. Bliski wydaje się koniec inwestycji. Kiedy nastąpi oficjalne otwarcie obiektu?

– Jesteśmy zadowoleni z jakości oraz tempa prac. Otwarcie tak ważnego obiektu sportowego powinno stać się niezapomnianym wydarzeniem nie tylko dla bytomian. Lodowisko powstaje dla mieszkańców i sportowców. Nie wyobrażam sobie, aby uroczystości odbyły się bez ich udziału. Pierwotnie planowaliśmy na kwiecień inaugurację działalności lodowiska im. Braci Nikodemowiczów. Jednak w ostatnich dniach znacząco pogorszyła się sytuacja epidemiczna w kraju i na Śląsku. Musimy poczekać na jej poprawę. Dlatego postanowiliśmy przełożyć otwarcie lodowiska na początek czerwca.

– W tym roku obok lodowiska powstanie rolkowisko, faktycznie będące wielofunkcyjnym obiektem sportowym.

– O budowę rolkowiska upominali się mieszkańcy w ramach dwóch ostatnich edycji budżetu obywatelskiego. Dzięki pozyskanemu przez miasto dofinansowaniu z Rządowego Funduszu Inwestycji Lokalnych, mogliśmy przystąpić do ogłoszenia przetargu, który został rozstrzygnięty. Ośrodek Sportu i Rekreacji podpisał już umowę z wykonawcą, a przedsięwzięcie to będzie kosztowało blisko 3 mln zł.

Fot. HUBERT KLIMEK

Prezydent Bytomia zadowolony z jakości i tempa prac na budowie lodowiska

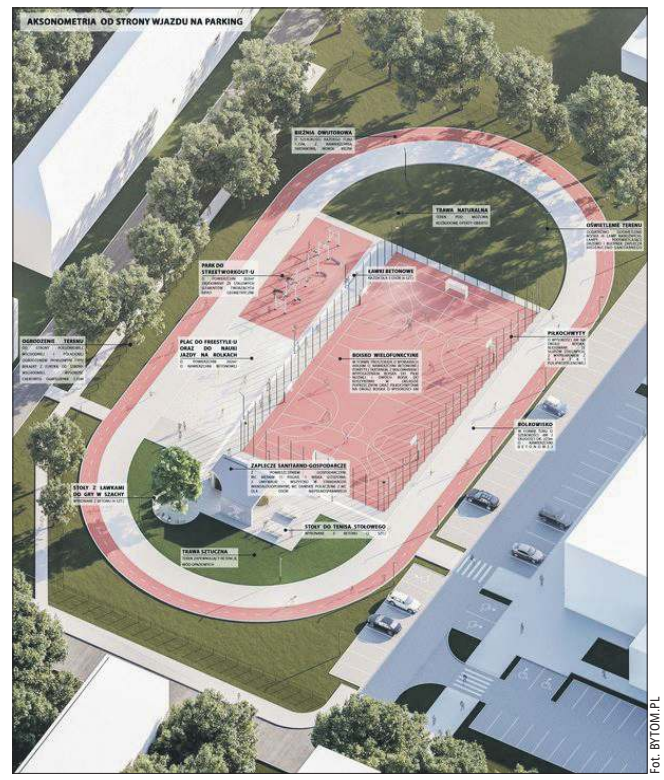

Fot. BYTOM.PL

Wizualizacja rolkowiska u zbiegu ulic Robotniczej i Pułaskiego

Projekt przewiduje budowę rolkowiska o szerokości co najmniej 4 m, boiska wielofunkcyjnego o nawierzchni tartanowej o wymiarach 40 m na 20 m, parku do street workoutu, bieżni dwutorowej oraz montaż stołów do pingponga i gry w szachy. Nowy obiekt sportowy zostanie ogrodzony, oświetlony oraz wyposażony w piłkochwyty, ławki i zaplecze sanitarno-gospodarcze. Korzystający z rolkowiska mogą parkować przy lodowisku. Jeżeli wszystko pójdzie zgodnie z planem, to inwestycja zakończy się w listopadzie 2021 roku.

– Niedługo rozpocznie się kolejny etap realizacji projektu budżetu obywatelskiego „Rozbark – nowoczesne, bezpieczne, pełnowymiarowe, oświetlone boisko ze sztuczną nawierzchnią na GKS Rozbark".

– Inwestycja uzyskała dofinansowanie z Ministerstwa Sportu na lata 2021-2022. W marcu chcemy ogłosić przetarg, potem wyłonić wykonawcę i rozpocząć prace. Terminarz inwestycji konsultujemy z GKS Rozbark, użytkownikiem stadionu, ponieważ w czasie realizacji zadania obiekt będzie wyłączony z działalności statutowej klubu.

– Ciekawie zapowiada się nowe przedsięwzięcie w Parku Miejskim im. Franciszka Kachla.

– W miarę możliwości finansowych gminy staramy się na bieżąco realizować postulaty mieszkańców. Lada chwila ruszy budowa wodnego placu zabaw, usytuowanego w Parku im. Franciszka Kachla przy ul. Wrocławskiej. Nie jest to wielka inwestycja, ale bardzo oczekiwana, zwłaszcza przez rodziny z mniejszymi dziećmi, nie mogącymi jeszcze korzystać z basenów. Ten ogólnodostępny, bezpłatny obiekt zostanie wyposażony w kompletną technologię uzdatniania wody basenowej oraz zaplecze socjalne.

– Po modernizacji hali przy ul. Kosynierów przyszedł czas dokończenia kapitalnego remontu obiektu przy ul. Strzelców Bytomskich.

– Kompleksowe prace mają na celu przywrócenie normalnego wyglądu oraz znaczącą poprawę funkcjonalności hali sportowej przy ul. Strzelców Bytomskich. W tym roku wymieniono nawierzchnię, a prace obejmowały między innymi demontaż wykładziny PCV i montaż profesjonalnej wykładziny oraz nowych bramek. W planach mamy również wymianę oświetlenia na energooszczędne oraz remont ścian wewnętrznych.

– Na jakim etapie znajduje się inwestycja przy ul. Piłkarskiej, w wyniku której powstanie oświetlone boisko z zapleczem szatniowo-administracyjnym oraz trybunami dla drużyn młodzieżowych i seniorskiej BS Polonia?

– 18 marca nastąpi otwarcie ofert w postępowaniu przetargowym. Inwestycja powinna zakończyć się najpóźniej na przełomie lat 2022/2023.

– Ratusz nie zapomina o innych bytomskich klubach i obiektach sportowych.

– Zaplanowaliśmy na ten rok przebudowę misy basenu pływalni krytej, poprawę infrastruktury technicznej na stadionie LKS Tempo Stolarzowice oraz wymianę ogrodzenia wokół stadionu w Suchej Górze. Prace te będą kosztowały w sumie prawie 700 tys. zł.

Oprócz tego jeszcze w tym miesiącu zwiększymy w budżecie miasta o blisko 700 tys. zł środki na dokończenie kompleksowego remontu budynku na stadionie miejskim przy ul. Andrzeja Frycza Modrzewskiego. Dotychczas została wykonana termomodernizacja obiektu, przyszedł czas na remont szatni oraz sanitariatów.

Powiedziane na ucho

Nasze kochane budowy

Powiem Panu na ucho, Panie sąsiedzie, że imponuje mi tempo gminnych inwestycji. Jednocześnie rozumiem, że zainteresowanie sportem niektórych bytomian ogranicza się do oglądania programów telewizyjnych lub internetowych oraz chodzenia po parku. Tych może irytować kładzenie mocnego nacisku na miejskie przedsięwzięcia w dziedzinie sportu.

Powinni więc pamiętać, że magistrat ze swymi gminnym firmami skupiają się także na remoncie dróg, wymianie ich nawierzchni, przebudowie skrzyżowań, tworzeniu nowych przejść dla pieszych i zatok autobusowych.

Na tasiemcowej liście inwestycji drogowych, dla mnie nie do zapamiętania, dopóki nie trafię w konkretne miejsce na piechotę lub samochodem, znalazły się między innymi Narutowicza, Szyby Rycerskie, Świętej Elżbiety, Żółnierska, połączenie Kadłubka z Długą, Zabrzańska i Modrzewskiego i szereg innych.

Bytom nie pomija remontu domów. Teraz Bytomskie Mieszkania przerabiają stare, opuszczone hotele robotnicze na domy mieszkalne przy ul. Siemianowickiej. Przy tej okazji przypomniała mi się anegdota z pradawnych lat. Moi rodzice wracając od znajomych, kazali się zawieźć taksówkarzowi na Lompy. W ten sposób wylądowali przy... szybie Lompa, w pobliżu wspomnianych modernizowanych domów, zamiast na ulicy Lompy, teraz noszącej imię Ligęzy. Przejeżdżając ulicą Siemianowicką, wspominam zdarzenie sprzed dziesiątków lat.

Na pierwszy rzut oka widać, że w mieście sporo się dzieje. To wynik operatywności lokalnych władz oraz egzotycznego w skali kraju aliansu KO z PiS. Z naszego punktu widzenia, Panie sąsiedzie, najkorzystniejszy jest bum inwestycyjny w dziedzinie sportu i rekreacji. Część przedsięwzięć wynikła z pomysłowości władz gminnych. Mnóstwo inwestycji zostało wymuszonych tragicznym stanem technicznym obiektów. Wiele robót wzięło się z realizacji Budżetu Obywatelskiego oraz, generalnie rzecz biorąc, z wsłuchiwania się rządzących w postulaty mieszkańców. Zresztą pal licho, kto lub co stoi za miejskimi inwestycjami, ważne że Ratusz nie opuszcza rąk, nie skupia się na łataniu dziur w ziemi oraz podtrzymywaniu przy życiu sportowych trupów, jak bywało w przeszłości.

Malkontenci twierdzą, że lodowisko powstało, bo prawie cała obecna władza wywodzi się z hokeja. Prawda jest taka, że nową halę lodowiska należało ekspresowo zbudować, ponieważ stara „Stodoła" została wyłączona z użytkowania na skutek przerażającego stanu technicznego. Poza tym trudno sobie wyobrazić zaprzepaszczenie mistrzowskiej tradycji bytomskiego hokeja męskiego, żeńskiego i młodzieżowego, przez wyburzenie starego lodowiska i postawienie w jego miejscu bloków mieszkalnych lub supermarketów. Takie działanie śmierdziało rewolucją.

Podobnie rzecz się ma z problemami piłkarskiego środowiska Polonii. Należy błyskawicznie zbudować mini-stadion dla dzieci i młodzieży Akademii Piłkarskiej BS Polonia oraz pierwszej drużyny, żeby dać odpocząć ośrodkowi sportowemu przy ul. Modrzewskiego, w którym zbyt długo razem gnieździły się drużyny Szombierek i Polonii. Dzięki inwestycji przy Piłkarskiej oczyści się atmosfera między klubami oraz zostanie dokończony remont budynku klubowego Szombierek. Prawda, że jeden diabeł wie, co stanie się z przesławnym „Olimpem", ale to temat na kolejne nasze rzewne rozważania.

Stadion na Rozbarku od dawna prosił się o gwałtowną modernizację. Tego życzyli sobie mieszkańcy dzielnicy, których projekt w ramach Budżetu Obywatelskiego został przyjęty do realizacji. Poza tym, zwyczajnie, po ludzku, szkoda było zmarnować świetnie położony i niegdyś znakomicie wyposażony górniczy ośrodek sportowy. Cieszy mnie też, Panie sąsiedzie, ratowanie pozostałości KWK Rozbark, w których powstaje Centrum Sportów Wspinaczkowych i Siłowych. Wszystko wskazuje na to, że w niedalekiej przyszłości ta część miasta stanie się miejscem zbiorowego wypoczynku, sportu i rekreacji oraz kulturalnej rozrywki.

Gminna władza nie zapomina o potrzebach okołosportowych odległych dzielnic miasta. Dlatego postanowiła przeznaczyć w pandemicznym budżecie trochę gorsza na poprawę infrastruktury technicznej na stadionie LKS Tempo Stolarzowice i wymianę ogrodzenia stadionu Czarnych Sucha Góra.

Powiem Panu na ucho, Panie sąsiedzie, że zainteresowała mnie kolejna inwestycja, mianowicie budowa wodnego placu zabaw w Parku Miejskim im. Franciszka Kachla. Nie wiem, czy jest to pomysł do wykorzystania przez ledwie 6 letnich tygodni w roku, jak twierdzą malkontenci. Dla mnie to ciekawa inicjatywa.

Ów wodny plac zabaw powstanie przy odkrytym kąpielisku przy ulicy Wrocławskiej, na którego temat niejeden bytomianin miałby sporo do powiedzenia. Nie znam się na remontach, zwłaszcza obiektów sportowych. Dlatego mogę bazować jedynie na opiniach fachowców i osób bezpośrednio zainteresowanych, które twierdzą, że należało inaczej podejść do modernizacji kąpieliska. Zamiast kolejny raz wydawać forsę na renowację mis basenów, trzeba było z nimi uczynić to, co wykonano w krytej pływalni. Czyli wypełnić misy stalowymi, czy aluminiowymi „wannami".

Sporo czasy temu waterpoliści apelowali do ówczesnych władz miejskich o przedłużenie terminu korzystania z basenu głównego przez zasłanianie go wiosną i jesienią „balonem". Wokół warto zbudować trybunę dla kilkuset osób, w maszynowni zamontować system podgrzewania wody. Mielibyśmy gotowy stadion piłki wodnej, do wykorzystania nie tylko w letnich miesiącach. Stało się inaczej. Wszystko wskazuje na to, że w Bytomiu jeszcze długo najmniej dopieszczeni pod względem inwestycyjnym będą waterpoliści, chociaż wrócili na mistrzowski tron.

Wiadomości sportowe przygotował:
WITOLD BRANICKI
witold.branicki@zyciebytomskie.pl

eprasa.pl e8318ec4a0

Obrazki z budowy

Faza szósta: prace wykończeniowe

Hokej, ślizganie, rolki. Pełne zaskoczenie! Wydawało się nam, że w porze poobiednej zastaniemy wyciszoną inwestycję przy ul. Pułaskiego. Nic bardziej mylącego!

Poniedziałek, godzina 16.30, na budowie sztucznego lodowiska wciąż robota wre. Działają brukarze. Układają nawierzchnię ciągu komunikacyjnego na północnym-wschodzie. Pracownicy uwijają się przy montażu zewnętrznych zejść z trybun.

Rozglądamy się wokół. Od strony Pułaskiego wznoszą się pryzmy podkładu pod tereny zielone, w nieodległej przyszłości będące miłym akcentem szybko zmieniającego się krajobrazu. Jeszcze brakuje oczekiwanych płyt elewacyjnym z fryzem hokeisty. Ich montażu należało się spodziewać na dniach.

W odblaskach zachodzącego słońca znakomicie prezentuje się oszklone naroże reprezentacyjnego wejścia na lodowisko, nad którym usytuowano część restauracyjną. Antracytowe fasady hali głównej oraz nieco jaśniejsze elewacje całkowicie przerobionego dawnego pawilonu administracyjno-szatniowego współgrają kolorystycznie z bliższym i dalszym otoczeniem.

We wnętrzu hali lodowiska toczą się jedne z najbardziej widowiskowych prac. W szeregach ustawiają się niebiesko-czerwone krzesełka hokejowej widowni.

Oczami wyobraźni widzimy bryłę nowego pałacu lodowego wraz z sąsiadującym wielofunkcyjnym kompleksem sportowym. Łącznikiem staną się parkingi, drogi dojazdowe oraz zieleńce, służące użytkownikom obu obiektów sportowych.

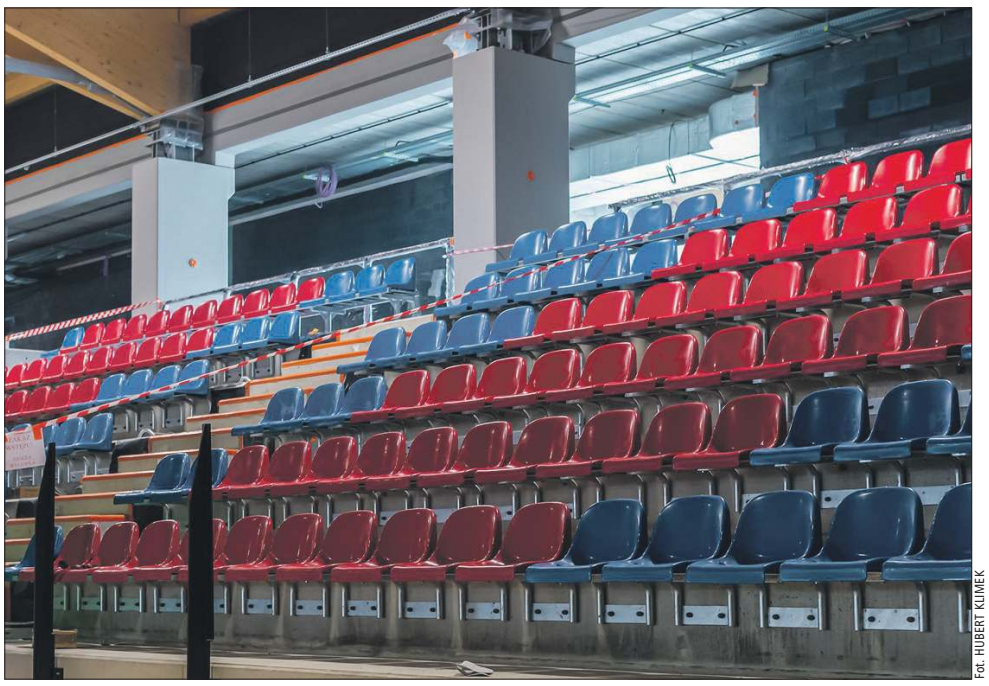

Fot. HUBERT KLIMEK

Widownia lodowiska im. Braci Nikodemowiczów zapełnia się krzesełkami

MKS-MOSM to potęga

Lekkoatletyka. Sportowcy bytomskiego klubu okazali się najliczniejszą ekipą Mistrzostw Śląska. Ilość startujących poszła w parze z ich dokonaniami.

To symptomatyczne, że rywalizacja o prymat w regionie musi odbywać się albo za południową granicą, albo w Spale, albo w Łodzi. W hali RKS Łódź toczyły się Halowe Mistrzostwa Śląska Młodzików i Dzieci Starszych. MKS-MOSM Bytom wystawił reprezentację liczącą 51 sportowców, dla których mistrzostwa okazały się niezwykle udane. Zawodnicy naszego klubu zdobyli łącznie 13 medali – 7 w kategorii U-14 oraz 6 w kategorii U-16.

W grupie U-14 złoto wywalczyli: **Oliwia Leszczyńska** (SP 54) w biegu na 600 m (1,46,69), **Wojciech Perek** (SP 54) na 1000 m (3,11,84), **Bartosz Jankowski** (SP 42) na 600 m (1,46,39), **Zuzanna Jaroń** (SPMS) na 1000 m (3,16,70). Wicemistrzem w biegu na 300 m został **Diego Górny** (44,14). **Jessica Kadzimierz** zdobyła brązowe medale na 60 m (8,54) i skoku w dal (4,67 m). Oboje są uczniami SPMS.

Natomiast w kategorii wiekowej U-16 triumfowali: **Kamila Augustiniok** na 600 m (1,45,00), **Jakub Świerczyna** na 1000 m (3,48,42) i **Łukasz Zaczyk** na 2000 m (6,45,14). Na 2. pozycji uplasowali się: **Hanna Kaczmarczyk** na 600 m (1,47,84), **Borys Neumann** na 600 m (1,33,21) i **Maciej Majeranowski** na 2000 m (6,45,50). Łukasz Zaczyk jest uczniem szkoły sportowej w Chorzowie, pozostali chodzą do bytomskiej SPMS.

Fot. MKS-MOSM BYTOM

W górnym rzędzie – trener Janusz Szczyrk, Wojciech Perek, Diego Górny, Borys Neumann, Jakub Świerczyna, Maciej Majeranowski, Łukasz Zaczyk, trener Katarzyna Peroń-Stankiewicz; w dolnym rzędzie – Jessica Kadzimierz, Hanna Kaczmarczyk, Kamila Augustiniok, Zuzanna Jaroń

Zawodników z SP 54 do zawodów przygotowała trenerka **Magdalena Pasek**. Lekkoatletów z bytomskiej SPMS szykowali szkoleniowcy **Katarzyna Peroń-Stankiewicz**, **Aleksandra Październy** i **Janusz Szczyrk**.

Otrząsnęli się po porażce

Koszykówka. Po przegranej z liderem rozgrywek, drużynie BS Polonia przyjdzie się spotkać z zespołami środka tabeli grupy C II ligi.

Liczyliśmy na to, że porażka w Bytomiu z AZS AGH Kraków nie wpłynie na sportową dyspozycję Niebiesko-Czerwonych. Do końca zasadniczego sezonu pozostały trzy mecze. Zeszłej soboty podopieczni trenerów **Mariusza Bacika** i **Aleksandra Sędzika** spotkali się na wyjeździe z rezerwami MKS Dąbrowa Górnicza.

Mecz MKS II Dąbrowa Górnicza z BS Polonia wydawał się ciekawy nie tylko dla wykazania, że minął stres bytomian po porażce z krakowianami. Rezerwy MKS mogą być rywalem Niebiesko-Czerwonych także w pierwszej rundzie play off. Polonia na pewno zajmie 2. miejsce. Dąbrowianie na razie pozostają na 7. pozycji. Regulamin rozgrywek mówi, że pierwszy zespół spotka się z ósmym, drugi z siódmym.

Wróćmy jednak do sobotniego pojedynku. Młoda drużyna MKS II dzielnie walczyła z naszą wiceliderką tabeli. Królem strzelców meczu okazał się najstarszy gracz dąbrowian, były zawodnik Polonii **Paweł Jurczyński**. Dobre recenzje zebrał także **Karol Jagoda**, wychowanek UKS MOSM Bytom, który do poprzedniego sezonu bronił niebiesko-czerwonych barw.

Bytomianie najwyraźniej szanowali siły przed zbliżającym się play offem. W zespole Polonii najcelniejszym snajperem okazał się **Marcin Salamonik**. Goście zwyciężyli 88:77 (30:27, 22:15, 16:20, 20:15). Dla Bytomskiego Sportu Polonii punkty zdobyli: Marcin Salamonik 35, **Wojciech Leszczyński** 13, **Szymon Daszke** 8, **Krzysztof Kurdubski** 8, **Rafał Serwański** 7, **Jakub Kucharski** 5, **Paweł Mol** 4, **Emil Podkowiński** 4, **Wiktor Czyżewski** 4, **Norbert Kujon** 0. W niedzielę Polonia pojedzie do Jarosławia.

Rozpoczęła się walka

Piłka nożna. Na inaugurację wiosennego sezonu Polonia przegrała na wyjeździe z Gwarkiem. Radzionków zremisował z Szombierkami. Silesia uległa rezerwom Piasta.

Bytomska kandydatka do awansu z III ligi sprawiła bardzo niemiłą niespodziankę. Rozpoczęła rewanżową rundę od wyjazdowej porażki z odległym w tabeli Gwarkiem Tarnowskie Góry. Poloniści razili nieskutecznością. Na murawie i poza nią panowała nerwowa atmosfera, o czym najdobitniej świadczą żółte kartki dla bytomskich i tarnogórskich graczy oraz dla szkoleniowców obu drużyn. Jedyna bramka padła w 50. minucie zawodów. Niebiesko-Czerwoni ulegli 0:1 (0:0) Gwarkowi, którego jesienią zeszłego roku rozgromili 7:0.

Nasuwa się pytanie, czy powodem niemistrzowskiej dyspozycji bytomskiego zespołu było ciągłe grzebanie w składzie drużyny od listopada 2020 do ostatnich dni przed wznowieniem rozgrywek... Legendy Polonii przy każdej okazji podkreślały, że receptą na sukces pozostaje personalna stabilizacja drużyny. 20 marca Polonia zagra na boisku w Goczałkowicach-Zdroju z Miedzią II Legnica.

Ciekawie zapowiadały się czwartoligowe derby Ruch Radzionków – Szombierki. „Cidry" liczyły na rewanż za przegraną 1:2 w poprzedniej rundzie. Podczas całego sobotniego spotkania trwała zacięta walka. W drugiej połowie meczu Ruch wydawał się bliski wygranej. Jednak żadna z ekip nie potrafiła przechylić szali zwycięstwa na swoją stronę. Zawody skończyły się bezbramkowym remisem.

Natomiast w mistrzowskiej grupie klasy okręgowej Silesia Miechowice przegrała z Piastem II Gliwice 1:3 (1:2). Gola dla gospodarzy strzelił **Rafał Lewandowski**.

Czekają nas emocje

Hokej. Drużyny żeńska oraz Centralnej Ligi Juniorów w finale mistrzostw kraju. Żacy młodsi wygrali grupę B. Koniec sezonu zapowiada się nad wyraz ciekawie.

Wzeszłym tygodniu odbył się drugi pojedynek półfinału Polskiej Ligi Hokeja Kobiet. Polonia znów pokonała Unię Oświęcim 8:2 (4:1, 2:0, 2:1). Tym razem bramki dla Bytomia zdobyły: **Ida Talanda** i **Karolina Późniewska** po 2 oraz **Olivia Tomczok**, **Klaudia Chrapek**, **Wiktoria Dziwok**, **Julia Skręt**.

Drużynę KH Polonia tworzyły: **Katarzyna Kurek**, **Julia Bujak** – Klaudia Chrapek, **Patrycja Sfora**, Karolina Późniewska, Ida Talanda, Olivia Tomczok – **Wiktoria Gogoc**, **Vanessa Patla**, Wiktoria Dziwok, **Alicja Wcisło**, Julia Skręt – **Patrycja Wójcik**, **Katarzyna Wybiral**, **Klaudia Kaleja**, **Alicja Mota**, **Lena Zięba** – **Aleksandra Jachym**, **Alicja Sowa**, **Agata Juszczak**.

Niebiesko-Czerwone szósty raz spotkają się w finale ze Stoczniowcem Gdańsk. 20 marca podopieczne trenera **Andrzeja Secemskiego** gościć będą na Wybrzeżu. Rewanż powinien nastąpić 27 marca, prawdopodobnie na lodowisku w Katowicach-Janowie.

Drużyna Centralnej Ligi Juniorów trenera **Mariusza Puzio** zakończyła kwalifikacje do mistrzostw kraju na 2. miejscu w grupie za UKS Niedźwiadki MOSiR Sanok. Nie musiała więc uczestniczyć w barażach. Finałowe zawody rozpoczną się 23 marca w Sanoku. Polonia trafiła do ćwierćfinałowej grupy śmierci, z gospodarzami zawodów, Zagłębiem Sosnowiec oraz zwycięzcą barażu MOSM Tychy – Naprzód Janów. W równoległej drugiej grupie znalazły się Sokoły Toruń, Podhale Nowy Targ, Cracovia oraz następny „barażowicz". Zapowiada się zażarta walka. Rozstrzygnięcie rywalizacji o prymat w Polsce nastąpi 28 marca.

Żacy młodsi KH Polonia pod wodzą trenera **Bartłomieja Stępnia** zakończą rozgrywki ligowe grupy B na 1. miejscu. Do finiszu sezonu pozostał im zaległy mecz z Naprzodem Janów.

eprasa.pl e8318ec4a0

TOWARZYSTWO OPIEKI NAD ZWIERZĘTAMI
Oddział w Bytomiu

pomaga opuszczonym zwierzętom,
karmi 630 dzikich kotów na terenie miasta.

PROSIMY O WSPARCIE FINANSOWE
na konto - **94 1020 2368 0000 2702 0182 4259**
z dopiskiem - Oddział Bytom
na karmę, leczenie, kastrację, sterylizację

RATUJEMY! POMAGAMY!

ZUS ZAKŁAD UBEZPIECZEŃ SPOŁECZNYCH

ZUS wznawia wyjazdy do sanatoriów

Od poniedziałku, 15 marca, Zakład Ubezpieczeń Społecznych wznawia wyjazdy do ośrodków rehabilitacyjnych w systemie stacjonarnym. Osoby, które będą z nich korzystać muszą pamiętać o kilku ważnych rzeczach.

Ubezpieczony, który został skierowany na rehabilitację leczniczą w systemie stacjonarnym otrzyma z ZUS zawiadomienie o skierowaniu na rehabilitację wraz z ulotką informacyjną. Takie pismo dostaną także te osoby, które już wcześniej je otrzymały, ale ze względu na wstrzymanie wyjazdów nie mogły z nich skorzystać.

– *Po otrzymaniu zawiadomienia należy przekazać swój numer telefonu do oddziału ZUS, który skierował na rehabilitację albo do ośrodka rehabilitacyjnego, do którego jest skierowanie. Warunkiem rozpoczęcia rehabilitacji leczniczej w systemie stacjonarnym jest negatywny wynik testu diagnostycznego w kierunku Covid-19. Dlatego przed wyjazdem do ośrodka rehabilitacyjnego konieczne jest wykonanie testu. O zleceniu wykonania testu poinformuje ośrodek rehabilitacyjny* – wyjaśnia Beata Kopczyńska, regionalny rzecznik prasowy ZUS.

Wykonanie testy nie wiąże się z żadnymi kosztami dla klienta. Jest on bezpłatny. Aby go wykonać należy zgłosić się do punktu pobrań nie wcześniej niż cztery dni przed terminem rozpoczęciem turnusu rehabilitacyjnego. Koniecznie na badanie należy zabrać dokument tożsamości ze zdjęciem oraz zawiadomienie o skierowaniu na rehabilitację leczniczą. O wyniku testu poinformuje telefonicznie ośrodek rehabilitacyjny. Jeżeli ktoś zmienił w tym czasie numer telefonu to bardzo ważne jest, by poinformował o tym ośrodek rehabilitacyjny.
– *Bardzo prosimy, by nie planować wyjazdu dopóki nie otrzymamy informacji z ośrodka o negatywnym wyniku testu. Natomiast osoby, które przebywają na kwarantannie albo w izolacji muszą pozostać w domu. Jeżeli ktoś nie może skorzystać z wyjazdu na rehabilitację powinien poinformować o tym ZUS* – dodaje rzeczniczka.

PZ ERI

Zarząd
Oddziału Rejonowego Polskiego
Związku Emerytów, Rencistów i Inwalidów
w Bytomiu, ul. Powstańców Warszawskich 15,
tel. 32/281-24-57

informuje, że

Biuro Związku
czynne we wtorki i czwartki
w godz. 9-13.
W poniedziałki dyżur telefoniczny
w godz. 10.00-12.00.

Zapisy na wczasy i wycieczki 1-dniowe
i wielodniowe w dniach pracy w biurze związku.

W biurze Związku może przebywać
maksymalnie 5 osób.

Przewodniczący Związku Oddziału Rejonowego P.Z.E.R. i I.
Jerzy Janiak

eprasa.pl e8318ec4a0

11 NAJPOPULARNIEJSZYCH STACJI

TV ŻYCIE BYTOMSKIE PROGRAM

Program telewizyjny 15.03 - 21.03.2021

Szybko i wściekle

TVN, niedziela 21.03, godz. 21.30

Poszukiwany przez policję mistrz nielegalnych wyścigów samochodowych, Dominic Toretto (Vin Diesel), ukrywa się poza granicami USA. Wspierany przez ukochaną Letty (Michelle Rodriguez), a także Omara Santosa (Don Omar), Teddy'ego (Tego Calderón), Carę i Hana dokonuje napadów na ciężarówki. Proceder ten jest niezwykle opłacalny, ale obawiając się aresztowania mężczyzna postanawia się wycofać. Jednocześnie, by chronić swoją dziewczynę przed zemstą byłych zleceniodawców, rozstaje się z nią i wyjeżdża do Panamy. Jakiś czas później jego siostra, Mia (Jordana Brewster), powiadamia go, że Letty zginęła w wypadku.

Przyrzeczenie

TVP 2, niedziela 21.03, godz. 21.55

Rok 1915. Młody Ormianin Mikael Boghosian mieszka w wiosce leżącej w granicach imperium osmańskiego. Mężczyzna marzy o studiach medycznych. By zdobyć na nie środki, zgadza się oświadczyć córce bogatego sąsiada. W Konstantynopolu poznaje jednak wychowaną w Paryżu Ormiankę Anę i zakochuje się w niej, mimo iż dziewczyna spotyka się z amerykańskim fotoreporterem Chrisem Myersem. Tymczasem wydarzenia I wojny światowej sprawiają, że wśród Turków wzrasta niechęć do mniejszości ormiańskiej. Mikael zostaje aresztowany i trafia do obozu pracy przymusowej...

Botoks

Polsat, niedziela 21.03, godz. 23.20

Losy czterech kobiet splatają się w murach szpitala. Daniela (Olga Bołądź) jest początkującą ratowniczką medyczną. Jeździ jedną karetką z bratem, Darkiem. Sanitariuszka z lubością poddaje się kolejnym zabiegom upiększającym, dzięki którym przemienia się z zahukanego kopciuszka w bezwzględną, odnoszącą sukcesy przedstawicielkę koncernu farmaceutycznego. Magda jest ginekologiem położnikiem, specjalizującym się w aborcjach na życzenie. Pewnego dnia sama zachodzi w ciążę. To doprowadza do eskalacji konfliktu z ordynatorem i starań o pozbawienie jej posady. Ceniona w środowisku chirurg Patrycja wiedzie poukładane życie. Wszystko pęka jak bańka mydlana, gdy dowiaduje się ona o zdradzie męża.

© www.telepress24.com ✉telepress24@gmail.com

Poniedziałek, 15 MARCA

TVP 1

5.10 **Przysięga (370) -** serial
6.00 **Elif (935) -** serial
7.00 **Transmisja Mszy Świętej**
7.30 **Okiem Wiary -** magazyn
8.00 **Wiadomości, Pogoda**
8.15 **Kwadrans polityczny**
8.35 **Ranczo s.VI (67) - Kozi róg -** serial
9.35 **Komisarz Alex s.XIV (175) - Oko za oko -** serial
10.35 **Ojciec Mateusz s.XXI (275) - Tajemnica spowiedzi -** serial
11.25 **Kasta - Kobiety -** serial
12.00 **Wiadomości**
12.10 **Agrobiznes**
12.35 **Rok w ogrodzie Extra -** magazyn
12.50 **Na ratunek młodym szympansom Cuda się zdarzają 1 -** serial
14.00 **Elif (936) -** serial
14.50 **Policzmy się dla Polski -** felieton
15.00 **Wiadomości, Pogoda**
15.15 **Alarm! -** magazyn
15.35 **Gra słów. Krzyżówka -** teleturniej
16.05 **Przysięga (371) -** serial
17.00 **Teleexpress**
17.15 **Jaka to melodia?**
17.55 **Klan (3770) -** telenowela
18.20 **Kasta - Zemsta-** serial
18.55 **Jeden z dziesięciu -** teleturniej
19.25 **Sport, Wiadomości, Pogoda**
20.10 **Alarm! -** magazyn
20.30 **Leśniczówka (355) -** serial
21.00 HIT **Teatr Telewizji - Znaki -** spektakl teatralny, reż. Artur Tyszkiewicz, wyk. Marta Ścisłowicz, Grzegorz Małecki, Patrycja Kowalewska, Rafał Derkacz, Damian Krajczyk, Przemysław Stippa
22.15 **Świat bez fikcji - Nocna rodzinka -** film dok.
23.25 **Warto rozmawiać**
0.25 **Orchidea miłości -** komedia, USA, reż. W. D. Hogan, wyk. Italia Ricci, Nathan Parsons, Madison Pettis
2.05 **Zemsta szeryfa -** western, USA, reż. Ted Post, wyk. Clint Eastwood, Ed Begley, Pat Hingle
4.00 **Dark Web walka z przestępczością w sieci -** film dok.

TVP 2

5.00 **Cafe piosenka - Piotr Bakal -** talk - show
5.30 **Górscy ratownicy (15) - Ucieczka panny młodej -** serial
6.15 **Policzmy się dla Polski**
6.25 **Coś dla Ciebie -** magazyn
6.50 **Familiada**
7.20 **Policzmy się dla Polski**
7.30 **Pytanie na śniadanie**
10.40 **Panorama**
11.15 **Policzmy się dla Polski**
11.25 **Rodzinka.pl s.V (115) - Rywalizacja ojciec - syn -** serial
11.50 **Barwy szczęścia (2405) -** serial
12.25 **Koło fortuny -** teleturniej
13.05 **Policzmy się dla Polski**
13.15 **Kozacka miłość (70) -** serial
14.05 **Va Banque (211) -** teleturniej
14.35 **Na sygnale (248) - Nie twoja sprawa -** serial
15.05 **Górscy ratownicy (24) - Nadzieja umiera ostatnia część 2 -** serial
15.50 **Zainwestuj w marzenia (32) - Budżet przedsiębiorstwa -** serial
16.00 **Koło fortuny -** teleturniej
16.35 **Familiada -** teleturniej
17.15 **Więzień miłości (511), Turcja**
18.00 **Panorama**
18.20 **Va Banque (212) -** teleturniej
18.45 **Kozacka miłość (71) -** serial
19.35 **Barwy szczęścia (2405) -** serial
20.10 **Barwy szczęścia (2406) -** serial
20.40 **Kulisy serialu**
20.55 **M jak miłość (1574) -** serial
21.50 **Czarna róża (4),** Ukraina
22.45 **Karmazynowe wesele (4) -** serial
23.45 HIT **Fuga -** film obyczajowy, Polska, reż. Agnieszka Smoczyńska, wyk. Gabriela Muskała, Łukasz Simlat, Małgorzata Buczkowska
1.40 **Warto kochać (50) -** serial
2.35 **Tato -** dramat obyczajowy
4.30 **Rodzinka.pl (242) - Rodzinna kolacja -** serial
4.55 **Zakończenie programu**

POLSAT

6.00 **Nowy dzień z Polsat News**
8.40 **Malanowski i Partnerzy**
9.40 **Sekrety rodziny**
10.40 **Dlaczego ja?**
11.40 **Gliniarze**
12.50 **Wydarzenia**
13.25 **Interwencja**
13.40 **Trudne sprawy**
14.40 **Dlaczego ja?**
15.50 **Wydarzenia, Pogoda**
16.15 **Interwencja**
16.30 **Na ratunek 112**
17.00 **Gliniarze**
18.00 **Pierwsza miłość**
18.50 **Wydarzenia, Sport, Pogoda**
19.25 **Gość Wydarzeń**

20.05 HIT **MEGA HIT - John Rambo -** film akcji, Niemcy, USA, 2008, reż. Sylvester Stallone, wyk. Sylvester Stallone, Julie Benz, Paul Schulze, Graham McTavish - Kolejna część filmu o Johnie Rambo z Sylvestrem Stallone w roli głównej. John Rambo prowadzi spokojne życie w okolicach Bangkoku, gdzie pracuje przy starych łodziach. Pewnego dnia grupa chrześcijańskich misjonarzy zwraca się do niego z prośbą o przewiezienie ich do Birmy.
22.05 **Love Island. Wyspa miłości**
23.20 **Jack Reacher: Jednym strzałem -** film sensacyjny, USA, 2012, reż. Christopher McQuarrie, wyk. Tom Cruise, Rosamund Pike, Richard Jenkins
2.15 **Zabójca idealny -** film akcji, USA, 2016, reż. Titus Paar, wyk. Steven Seagal, Sasha Jackson, Vernon Wells
3.55 **Tajemnice losu**

TVN

5.10 **Uwaga! -** program interwencyjny
5.20 **Nowa Maja w ogrodzie**
5.50 **Akademia ogrodnika**
6.00 **Ukryta prawda -** program obyczajowy
7.00 **Kuchenne rewolucje -** program kulinarno - rozrywkowy
8.00 **Dzień Dobry TVN -** magazyn
11.35 **Jesteśmy w domu!**
11.45 **Ukryta prawda -** program obyczajowy
13.50 **LAB -** serial
14.55 **Szpital -** program obyczajowy
15.55 **Kuchenne rewolucje -** program kulinarno - rozrywkowy
17.00 **LAB -** serial
18.00 **Ukryta prawda -** program obyczajowy
19.00 **Fakty**
19.25 **Uwaga! koronawirus**
19.35 **Sport**
19.45 **Pogoda**
19.55 **Uwaga! -** program interwencyjny
20.10 **Doradca smaku**
20.15 **Na Wspólnej -** serial
20.55 **Milionerzy**
21.30 **Równi sobie**

22.30 HIT **Godziny szczytu -** film sensacyjny, USA 1998, reż. Brett Ratner, wyk. Jackie Chan, Chris Tucker, Tom Wilkinson, Elizabeth Pena, Philip Baker Hall, Mark Rolston, Chris Penn
0.40 **Co za tydzień -** magazyn
1.10 **Strzelec -** serial
2.10 **Uwaga! -** program interwencyjny
2.30 **NOC Magii**
3.50 **Szpital -** program obyczajowy

TVP SPORT

6.05 Piłka nożna - PKO Ekstraklasa, 21.kolejka. Jagiellonia Białystok - Pogoń Szczecin **7.05** Piłka nożna - PKO Ekstraklasa, 21.kolejka. Jagiellonia Białystok - Pogoń Szczecin **8.20** Piłka ręczna mężczyzn - Eliminacje ME 2022 - Wrocław. Polska - Holandia **10.00** Skoki Narciarskie - Puchar Kontynentalny, Zakopane - podsumowanie **11.40** Biegi narciarskie - **13.15** Skoki narciarskie - PŚ, - konkurs drużynowy **17.00** 4 - 4 - 2 - magazyn piłkarski - magazyn piłkarski **18.00** Piłka nożna - PKO Ekstraklasa, 21.kolejka. Jagiellonia Białystok - Pogoń Szczecin **20.05** GOL - felieton **22.00** Sportowy Wieczór **22.35** Boks - Gala Tymex Boxing Night 16, Dzierżoniów - podsumowanie **0.40** Boks - Gala Bokserska. Floyd Mayweather vs. Miguel Cotto, USA **3.45** Sporty walki - Gala MMA Armia Fight Night, Gliwice **5.20** Zakończenie dnia

TTV

5.15 Usterka **6.00** Sport **6.05** Express **6.30** Uwaga! **6.50** Ukryta prawda **7.50** DeFacto 10 **8.20** Przyłapani na zdradzie **9.25** Gogglebox. Przed telewizorem **10.25** Sędzia Anna Maria Wesołowska **11.05** Sędzia Anna Maria Wesołowska **12.05** Włoska klinika otyłości **13.15** Damy i wieśniaczki. Ukraina **14.25** Królowe życia - serial **15.15** Królowe życia - serial **15.45** Express **16.05** Gogglebox. Przed telewizorem **16.55** Wyburzacze - program rozrywkowy **17.45** Express **18.05** DeFacto **18.35** Złomowisko PL **19.45** Express **20.05** Służby ratownicze - program rozrywkowy **20.55** Megatransporty - program rozrywkowy **21.45** Express **22.00** Gogglebox. Przed telewizorem **23.00** Gogglebox. Przed telewizorem **0.00** Najgorsze polskie tatuaże **0.40** Polski świat **1.45** DeFacto **2.15** DeFacto - Flesz **2.30** Uwaga! po Uwadze **3.30** Sędzia Anna Maria Wesołowska

TVP KATOWICE

12.15 Co niesie dzień **12.30** Agape - magazyn **13.00** Agroporadnik **13.35** Agrobiznes **13.50** Agropogoda **14.00** Portret subiektywny **14.45** Aktualności Flesz **15.00** Koronka do Miłosierdzia Bożego **15.20** Miłosne potyczki (88) - serial **16.05** Telekurier **16.30** Kryminalna 7 Extra **16.45** Dziennik Regionów **17.00** Reportaż z regionu **17.15** Reportaż z regionu **17.30** Strefa reportaż **17.58** Aktualności Flesz **18.00** Po bandzie - magazyn hokejowy **18.22** Przepis na dziś **18.30** Aktualności **18.53** Wiadomości sportowe **19.10** Pokój na poddaszu - magazyn **19.55** Magazyn Meteo **20.00** Kasta - serial **20.35** Warto rozmawiać **21.25** Policzmy się dla Polski **21.30** Aktualności Wieczorne **21.40** Magazyn sportowy TVP Katowice **21.50** Studio LOTTO **22.00** Dziennik Regionów **22.20** Echa dnia **22.45** Kryminalna Siódemka **23.00** Alarm! - magazyn **23.20** Szansa na sukces

TVN 7

5.50 **Szkoła -** serial
6.55 **Szpital -** program obyczajowy
7.55 **Zakochani po uszy -** serial
8.25 **Ukryta prawda**
11.25 **Ten moment**
11.55 **Szpital -** program obyczajowy
12.55 **Szkoła -** serial
13.55 **Sąd rodzinny -** program sądowy
14.55 **Sędzia Anna Maria Wesołowska**
15.55 **Ukryta prawda -** program obyczajowy
16.55 **Brzydula -** serial
17.30 **Rozwód. Walka o wszystko**
18.30 **Ten moment**
19.00 **19 + -** serial
19.30 **Zakochani po uszy -** serial
20.00 **Brzydula -** serial
20.30 **Hotel Paradise**
21.30 HIT **Podatek od miłości -** komedia romantyczna, Polska 2017, reż. Bartłomiej Ignaciuk, wyk. Aleksandra Domańska, Grzegorz Damięcki, Roma Gąsiorowska, Michal Czernecki, Anna Smołowik, Ewa Gawryluk, Zbigniew Zamachowski, Magdalena Różczka
23.45 **Blade, Wieczny Łowca -** horror, USA 1998, reż. Stephen Norrington, wyk. Wesley Snipes, Stephen Dorff, Kris Kristofferson, N'Bushe Wright, Donal Logue, Udo Kier, Arly Jover, Traci Lords
2.15 **Druga strona medalu -** talk show
3.25 **NOC Magii**

STOPKLATKA

6.00 Brudna robota - etiuda **6.05** Scena Śmiechu **7.05** Plebania - serial **9.00** Klara i wszystko jasne - serial **11.15** Zagadki kryminalne panny Fisher - serial **12.25** Chicago Fire - serial **13.20** Katastrofy w przestworzach **15.25** Mrówki w samolocie - thriller **17.05** Chicago Fire - serial **18.05** Wojny magazynowe **19.10** Wojny kontenerowe **20.00** Samotny wilk McQuade - film akcji **22.10** Pikarski poker - film obyczajowy, Polska

TV 4

6.00 Strażnik Teksasu **8.00** Nasz nowy dom **9.00** Sędzia Judy **9.55** Gliniarz i prokurator **10.55** Detektywi w akcji **11.55** Kobra - oddział specjalny **12.55** STOP Drogówka **13.55** Rubi - telenowela **14.55** Z miłości do dziecka **16.00** Policjantki i Policjanci **17.00** Kochane pieniądze - serial **19.00** Policjantki i Policjanci **20.00** Święty - serial **20.30** Sprawiedliwi - Wydział Kryminalny **21.40** Zwiastun zagłady - film sci - fi **23.30** Galileo

TV6

6.00 TOP 10 - Lista przebojów **7.00** Słoneczny patrol **8.00** Słoneczny patrol **9.00** Galileo **10.00** Sędzia Judy **11.00** Pamiętniki z wakacji **12.00** Miodowe lata **13.40** Bumerang **14.15** Policjantki i Policjanci **15.15** Detektywi w akcji **16.15** Septagon **17.15** Hawaje 5 - 0 **18.15** Miodowe lata **20.00** Galileo **21.00** Kryminalne zagadki Miami **23.00** Shaolin - film sensacyjny **1.40** STOP Drogówka **2.40** TOP 10 - Lista przebojów **3.40** Disco Polo Life

Wtorek, 16 MARCA

TVP 1

5.15 **Przysięga (371) -** serial
6.00 **Elif (936) -** serial
7.00 **Transmisja Mszy Świętej**
7.30 **Kościół z bliska**
8.00 **Wiadomości, Pogoda**
8.15 **Kwadrans polityczny**
8.40 **Ranczo s.VI (68) - Narracja negacji -** serial
9.40 **Komisarz Alex s.XIV (176) - W amoku -** serial
10.35 **Ojciec Mateusz s.XXI (276) - Brat -** serial
11.25 **Kasta - Zemsta -** serial
12.00 **Wiadomości**
12.10 **Agrobiznes**
12.30 **Agropogoda -** magazyn
12.35 **Rok w ogrodzie Extra -** magazyn
12.50 **Bliskie spotkania ze zwierzętami - Dżungla -** cykl dok.
14.00 **Elif (937) -** serial
15.00 **Wiadomości, Pogoda**
15.15 **Alarm! -** magazyn
15.35 **Gra słów. Krzyżówka -** teleturniej
16.05 **Przysięga (372) -** serial
17.00 **Teleexpress**
17.15 **Jaka to melodia?**
17.55 **Klan (3771) -** telenowela
18.20 **Kasta -** serial
18.55 **Jeden z dziesięciu -** teleturniej
19.25 **Sport**
19.30 **Wiadomości**
20.05 **Pogoda**
20.10 **Alarm! -** magazyn
20.25 **Magazyn Ekspresu Reporterów**
20.30 **Leśniczówka (356) -** serial
20.55 **Wielkie rodziny, cz. 1 -** dokument
21.40 **Magazyn Ekspresu Reporterów**
22.45 **Ocaleni -** reality show
23.50 **Magazyn śledczy**
0.30 HIT **Zemsta szeryfa -** western, USA, reż. Ted Post, wyk. Clint Eastwood, Ed Begley, Pat Hingle
2.30 **Ratownicy (3) -** serial
3.30 **Magazyn Ekspresu Reporterów**
4.25 **Notacje - Edward Pałłasz. Z Bim - Bomu do STS - u -** cykl dok.
4.35 **Zakończenie dnia**

TVP 2

5.00 **Cafe piosenka - Alicja Węgorzewska - talk -** show
5.30 **Górscy ratownicy (16) Tylko nadzieja -** serial
6.25 **Na Skale... -** reportaż
6.50 **Familiada -** teleturniej
7.30 **Pytanie na śniadanie**
11.15 **Policzmy się dla Polski**
11.25 **Rodzinka.pl s.V (116) - Dzieci nas wyprzedzają -** serial
11.50 **Barwy szczęścia (2406) -** serial
12.30 **Koło fortuny -** teleturniej
13.15 **Kozacka miłość (71) -** serial
14.05 **Va Banque (212) -** teleturniej
14.35 **Na sygnale (249) - Tylko cicho sza -** serial
15.10 **Górscy ratownicy (25) - Bez wyjścia, cz. 1 -** serial
16.00 **Koło fortuny -** teleturniej
16.35 **Familiada -** teleturniej
17.15 **Więzień miłości (512), Turcja**
18.00 **Panorama**
18.20 **Va Banque (213) -** teleturniej
18.45 **Kozacka miłość (72) -** serial
19.35 **Barwy szczęścia (2406) -** serial
20.10 **Barwy szczęścia (2407) -** serial
20.45 **Kulisy serialu**
20.55 **M jak miłość (1575) -** serial
21.40 **Sanditon (1) -** serial
22.30 **Zainwestuj w marzenia (32) - Budżet przedsiębiorstwa -** serial
22.40 **Karmazynowe wesele (5) -** serial
23.40 **Ludzkie historie - Synek -** film dok.
0.45 HIT **Eroica -** dramat, Polska, reż. Andrzej Munk, wyk. Edward Dziewoński, Barbara Połomska, Ignacy Machowski, Kazimierz Opaliński, Leon Niemczyk, Józef Nowak
2.20 **Niewinne -** dramat, Belgia, Francja, Polska, reż. Anne Fontaine, wyk. Agata Kulesza, Agata Buzek, Lou De Lage, Anna Próchniak, Vincent Macaigne, Joanna Kulig, Katarzyna Dąbrowska, Eliza Rycembel, Klara Bielawka, Helena Sujecka
4.20 **Reakcja bliźniacza -** film dok.
5.20 **Zakończenie programu**

POLSAT

6.00 **Nowy dzień z Polsat News**
8.40 **Malanowski i Partnerzy**
9.40 **Sekrety rodziny**
10.40 **Dlaczego ja?**
11.40 **Gliniarze**
12.50 **Wydarzenia**
13.25 **Interwencja**
13.40 **Trudne sprawy**
14.40 **Dlaczego ja?**
15.50 **Wydarzenia, Pogoda**
16.15 **Interwencja**
16.30 **Na ratunek 112**
17.00 **Gliniarze**
18.00 **Pierwsza miłość**
18.50 **Wydarzenia, Sport, Pogoda**
19.25 **Gość Wydarzeń**
20.05 **Ninja Warrior Polska**
22.10 **Love Island. Wyspa miłości**

23.10 HIT **Sypiając z wrogiem -** thriller, 1991, reż. Joseph Ruben, wyk. Julia Roberts, Patrick Bergin, Kevin Anderson, Elizabeth Lawrence - Laura (Roberts) i Martin (Bergin) są małżeństwem od 4 lat. Pozornie wydają się idealną parą, jednak w rzeczywistości ich związek to koszmar. Szaleńczo zazdrosny Martin znęca się nad żoną, którą traktuje jak swoją własność. Pewnego dnia Laura ucieka z domu. Finguje własną śmierć, zmienia nazwisko i wygląd. Poznaje Bena i chce rozpocząć nowe życie. Jednak Martin nie zamierza jej na to pozwolić.
1.20 **Replikant -** film sci - fi, USA, 2001, reż. Ringo Lam, wyk. Jean - Claude Van Damme, Michael Rooker
3.30 **Tajemnice losu**

TVN

5.45 **Uwaga! -** program interwencyjny
6.00 **Ukryta prawda -** program obyczajowy
7.00 **Kuchenne rewolucje -** program kulinarno - rozrywkowy
8.00 **Dzień Dobry TVN -** magazyn
11.35 **Doradca smaku**
11.45 **Ukryta prawda -** program obyczajowy
12.50 **Ukryta prawda -** program obyczajowy
13.50 **LAB -** serial
14.55 **Szpital -** program obyczajowy
15.55 **Kuchenne rewolucje -** program kulinarno - rozrywkowy
17.00 **LAB -** serial
18.00 **Ukryta prawda -** program obyczajowy
19.00 **Fakty**
19.25 **Uwaga! koronawirus**
19.35 **Sport**
19.45 **Pogoda**
19.55 **Uwaga! -** program interwencyjny
20.10 **Doradca smaku**
20.15 **Na Wspólnej -** serial
20.55 **Milionerzy**

HIT
21.30 **Chyłka - Rewizja -** serial
22.30 **Kuba Wojewódzki**
23.30 **Superwizjer -** magazyn reporterów
0.05 **Grzesznica -** serial
1.05 **Niewierni -** serial
2.05 **Uwaga! -** program interwencyjny
2.25 **NOC Magii**
3.45 **Szpital -** program obyczajowy

TVP SPORT

5.35 Sportowy Wieczór **6.15** Piłka nożna - Puchar Hiszpanii - 1 finału - Podsumowanie 1 **8.35** Piłka nożna - Ekstraliga kobiet, 13.kolejka. UKS SMS Łódź - Śląsk Wrocław **10.30** Boks - Gala Tymex Boxing Night 16, Dzierżoniów - podsumowanie **12.35** Strongman - World's Strongest Man 2019 **13.45** 4 - 4 - 2 - magazyn piłkarski - magazyn piłkarski **14.45** Piłka ręczna mężczyzn - Eliminacje ME 2022 - Wrocław. Polska - Holandia **16.30** GOL - felieton **18.30** Skoki narciarskie - PŚ, Oslo - Podsumowanie **19.45** Snooker - Mistrzostwa Polski, Lublin - Finał **21.00** Retro w TVP Sport **23.00** Sportowy Wieczór **23.40** Boks - Gala w Arlington. walka wieczoru. E. Spence Jr - D. Garcia **0.40** Boks - Gala Bokserska. Marcos Maidana vs. Erik Morales, USA **3.50** Sporty walki - Gala MMA Armia Fight Night, Mińsk Mazowiecki **5.25** Zakończenie dnia

TTV

5.25 Wezwij Dominika - reality show **5.30** Wezwij Dominika - reality show **5.40** Odlotowy ogród **6.15** Express **6.30** Uwaga! **6.50** Ukryta prawda **7.50** DeFacto 10 **8.20** Przyłapani na zdradzie **9.25** Gogglebox. Przed telewizorem **10.25** Sędzia Anna Maria Wesołowska **11.05** Sędzia Anna Maria Wesołowska **12.05** Włoska klinika otyłości **13.10** Damy i wieśniaczki. Ukraina **14.25** Królowe życia - serial **15.15** Królowe życia - serial **15.45** Express **16.05** Gogglebox. Przed telewizorem **16.55** Służby ratownicze - program rozrywkowy **17.45** Express **18.05** Usterka **18.35** Złomowisko PL **19.45** Express **20.05** Wyburzacze - program rozrywkowy **20.55** Usterka **21.45** Express **22.05** Królowe życia - serial **22.30** It's my life! To moje życie **23.05** It's my life! To moje życie **23.45** Down the road. Zespół w trasie **0.30** Służby ratownicze **1.10** Seks - wypadki **2.15** Usterka

TVP KATOWICE

12.15 Co niesie dzień **12.30** Kościół z bliska **13.02** Agroporadnik - magazyn rolniczy **13.35** Agrobiznes **13.55** Agropogoda **14.00** Bilans zdrowia **14.45** Aktualności Flesz **15.00** Koronka do Miłosierdzia Bożego **15.20** Miłosne potyczki (89) - serial **16.05** Telekurier **16.30** Kryminalna Siódemka **16.45** Dziennik Regionów **17.00** Tygodnik polityczny **17.30** Niepokonani **17.45** Rozmowa Dnia **17.57** Aktualności Flesz **18.00** Piłkarska 3 - magazyn **18.22** Przepis na dziś **18.30** Aktualności **18.53** Wiadomości sportowe **19.10** Pokój na poddaszu **19.55** Magazyn Meteo **20.00** Kasta - serial **20.35** Sprawa dla reportera **21.20** Policzmy się dla Polski **21.30** Aktualności Wieczorne **21.40** Magazyn sportowy TVP Katowice **21.50** Studio LOTTO **22.00** Dziennik Regionów **22.20** Echa dnia **22.45** Kryminalna Siódemka **23.00** Alarm! - magazyn **23.20** Piosenka dla Ciebie

TVN 7

5.50 **Szkoła -** serial
6.55 **Szpital -** program obyczajowy
7.55 **Zakochani po uszy -** serial
8.25 **Ukryta prawda -** program obyczajowy
11.25 **Ten moment**
11.55 **Szpital -** program obyczajowy
12.55 **Szkoła -** serial
13.55 **Sąd rodzinny -** program sądowy
14.55 **Sędzia Anna Maria Wesołowska**
15.55 **Ukryta prawda**
16.55 **Brzydula -** serial
17.30 **Rozwód. Walka o wszystko**
18.30 **Ten moment**
19.00 **19 + -** serial
19.30 **Zakochani po uszy -** serial
20.00 **Brzydula -** serial
20.30 **Hotel Paradise**
21.30 HIT **Kod dostępu -** film sensacyjny, USA 2001, reż. Dominic Sena, wyk. John Travolta, H. Jackman, Halle Berry, Don Cheadle, Sam Shepard, Vinnie Jones
23.40 **Ponad bezprawiem - film sensacyjny, USA 2012, reż. Oliver Stone, wyk. Taylor Kitsch, Blake Lively, Aaron Taylor -** Johnson, John Travolta, Benicio Del Toro, Salma Hayek
2.20 **Druga strona medalu -** talk show
2.50 **Druga strona medalu -** talk show
3.25 **NOC Magii**

STOPKLATKA

6.00 Królowa Oazy - etiuda **6.05** Scena Śmiechu **7.00** Plebania - serial **9.00** Klara i wszystko jasne - serial **11.15** Zagadki kryminalne panny Fisher - serial **12.25** Chicago Fire - serial **13.20** Katastrofy w przestworzach **15.25** Burzowy armagedon - film sci - fi **17.05** Chicago Fire - serial **18.05** Wojny magazynowe **19.10** Wojny kontenerowe **20.00** Ślady zbrodni - thriller kryminalny **21.50** Rob Roy - film historyczny **0.45** Obława - dramat

TV 4

6.00 Strażnik Teksasu **8.00** Nasz nowy dom **9.00** Sędzia Judy **9.55** Gliniarz i prokurator **10.55** Detektywi w akcji **11.55** Kobra - oddział specjalny **12.55** STOP Drogówka **13.55** Rubi - telenowela **14.55** Z miłości do dziecka **16.00** Policjantki i Policjanci **17.00** Kochane pieniądze - serial **19.00** Policjantki i Policjanci **20.00** Święty - serial **20.30** Sprawiedliwi - Wydział Kryminalny **21.40** Nożownik - thriller sensacyjny **23.30** STOP Drogówka

TV6

6.00 TOP 10 - Lista przebojów **7.00** Słoneczny patrol **8.00** Słoneczny patrol **9.00** Galileo **10.00** Sędzia Judy **11.00** Pamiętniki z wakacji **12.00** Miodowe lata **13.05** Miodowe lata **13.40** Bumerang **14.15** Policjantki i Policjanci **15.15** Detektywi w akcji **16.15** Septagon **17.15** Hawaje 5 - 0 **18.15** Miodowe lata **19.25** Miodowe lata **20.00** Galileo **21.00** Kryminalne zagadki Miami **23.00** Skaza - film sensacyjny **1.10** STOP Drogówka **2.10** Benny Hill

Środa, 17 MARCA

TVP 1

5.10 **Przysięga (372) -** serial
6.00 **Elif (937) -** serial
7.00 **Transmisja Mszy Świętej**
7.30 **Rodzinny ekspres - Papież Franciszek na trudne czasy**
8.00 **Wiadomości, Pogoda**
8.15 **Kwadrans polityczny**
8.40 **Ranczo s.VI (69) - Wiatr w żaglach -** serial
9.40 **Komisarz Alex s.XIV (177) - Trzy stopy pod ziemią -** serial
10.35 **Ojciec Mateusz s.XXI (277) - Blondynka z Dubaju -** serial
11.25 **Kasta - Żałoba -** serial
12.00 **Wiadomości**
12.10 **Agrobiznes**
12.35 **Rok w ogrodzie Extra -** magazyn
12.45 **Policzmy się dla Polski -** felieton
12.55 **Bliskie spotkania ze zwierzętami - Mokradło -** cykl dok.
14.00 **Elif (938) -** serial
15.00 **Wiadomości, Pogoda**
15.15 **Alarm! -** magazyn
15.35 **Gra słów. Krzyżówka -** teleturniej
16.05 **Przysięga (373) -** serial
17.00 **Teleexpress**
17.15 **Jaka to melodia?**
17.55 **Klan (3772) -** telenowela
18.20 **Kasta - Syn sędziego -** serial
18.55 **Jeden z dziesięciu -** teleturniej
19.25 **Sport, Wiadomości, Pogoda**
20.10 **Alarm! -** magazyn
20.25 **Leśniczówka (357) -** serial
20.55 **Piłka nożna - Liga Mistrzów - Bayern Monachium - Lazio**
23.10 **Historia bez tajemnic - O zwierzętach i ludziach -** film dok.
0.20 **Mała matura 1947 (2) -** serial
1.20 **Okup za córkę -** film fabularny, USA, reż. Doug Campbell, wyk. Scottie Thompson, Mckinley Blehm
3.00 **Prokurator (2) -** serial
3.50 **wojsko - polskie.pl (142) -** reportaż
4.15 **Chichot losu (8) - Powrót do normy -** serial
5.00 **Zakończenie dnia**

TVP 2

5.30 **Górscy ratownicy (17) - Gorączka złota, cz. 1 -** serial
6.25 **Mistyka studni -** reportaż
6.50 **Familiada**
7.30 **Pytanie na śniadanie**
11.15 **Policzmy się dla Polski**
11.25 **Rodzinka.pl s.V (117) - Powrót do szkoły -** serial
11.50 **Barwy szczęścia (2407) -** serial
12.30 **Koło fortuny -** teleturniej
13.15 **Kozacka miłość (72) -** serial
14.05 **Va Banque (213) -** teleturniej
14.35 **Na sygnale (250) - Ukryty smutek -** serial
15.10 **Górscy ratownicy (26) - Bez wyjścia, cz. 2 -** serial
16.00 **Koło fortuny -** teleturniej
16.35 **Familiada -** teleturniej
17.15 **Więzień miłości (513), Turcja**
18.00 **Panorama**
18.20 **Va Banque (214) -** teleturniej
18.45 **Kozacka miłość (73) -** serial
19.30 **Barwy szczęścia (2407) -** serial
20.05 **Barwy szczęścia (2408) -** serial
20.35 **Kulisy serialu**
20.50 **Na dobre i na złe (802) - Bądź przy mnie -** serial
21.45 **Sanditon (2) -** serial
22.45 **Osiecka (6) -** serial
23.45 HIT **Moje pieskie szczęście -** komedia romantyczna, USA, reż. Terry Ingram, wyk. Erika Christensen, Emily Holmes, Jeremy Guilbaut, Joyce DeWitt
1.20 **W pułapce miłości, cz. 3 -** dramat, Hiszpania, reż. Manuel Estudillo, wyk. Olivia Molina, Rafael Rojas, Hatim Abdelghafour, Aizzoune Abdelkader
2.20 **AMAZON. co oni o nas wiedzą? -** film dok.
3.25 **Zaginiona (1) - Odjazd -** serial,
4.20 **Rodzinka.pl (245) - Kubek z syrenką -** serial
4.45 **Zakończenie dnia**

POLSAT

6.00 **Nowy dzień z Polsat News**
8.40 **Malanowski i Partnerzy**
9.40 **Sekrety rodziny**
10.40 **Dlaczego ja?**
11.40 **Gliniarze**
12.50 **Wydarzenia**
13.25 **Interwencja**
13.40 **Trudne sprawy**
14.40 **Dlaczego ja?**
15.50 **Wydarzenia, Pogoda**
16.15 **Interwencja**
16.30 **Na ratunek 112**
17.00 **Gliniarze**
18.00 **Pierwsza miłość**
18.50 **Wydarzenia, Sport, Pogoda**
19.25 **Gość Wydarzeń**
20.05 **Nasz nowy dom**
21.05 **Komisarz Mama**
22.10 **Love Island. Wyspa miłości**

23.10 HIT **Klik: I robisz, co chcesz -** komedia, USA, 2006, reż. Frank Coraci, wyk. Adam Sandler, Kate Beckinsale, Christopher Walken, David Hasselhoff - Architekt Michael Newman skupia się przede wszystkim na pracy. Zaniedbuje swoją rodzinę. piękną i kochającą żonę Donnę oraz dwoje dzieci. Jednak zestresowany mężczyzna liczy na to, że jego szef Ammer w końcu go doceni i zaproponuje mu spółkę.
1.40 **Jaja w tropikach -** komedia, USA, Wielka Brytania, 2008, reż. Ben Stiller, wyk. Ben Stiller, Robert Downey Jr, Jack Black, Brandon T. Jackson
4.00 **Tajemnice losu**

TVN

5.45 **Uwaga! -** program interwencyjny
6.00 **Ukryta prawda -** program obyczajowy
7.00 **Kuchenne rewolucje -** program kulinarno - rozrywkowy
8.00 **Dzień Dobry TVN -** magazyn
11.35 **Doradca smaku**
11.45 **Ukryta prawda -** program obyczajowy
13.50 **LAB -** serial
14.55 **Szpital -** program obyczajowy
15.55 **Kuchenne rewolucje -** program kulinarno - rozrywkowy
17.00 **LAB -** serial
18.00 **Ukryta prawda -** program obyczajowy
19.00 **Fakty, Sport, Pogoda**
19.25 **Uwaga! koronawirus**
19.55 **Uwaga! -** program interwencyjny
20.10 **Doradca smaku**
20.15 **Na Wspólnej -** serial
20.55 **Milionerzy**
21.30 **Tajemnica zawodowa -** serial

22.30 HIT **Epidemia strachu -** film sensacyjny, USA, Zjednoczone Emiraty Arabskie 2011, reż. Steven Soderbergh, wyk. Marion Cotillard, Matt Damon, Laurence Fishburne, Jude Law, Gwyneth Paltrow, Kate Winslet, Jennifer Ehle, Elliott Gould
0.50 **Superwizjer -** magazyn reporterów
1.25 **Tajemnica zawodowa -** serial
2.25 **Uwaga! -** program interwencyjny
2.45 **NOC Magii**
4.05 **Szpital -** program obyczajowy

TVP SPORT

6.15 Piłka nożna - Puchar Hiszpanii **7.15** Piłka nożna - Puchar Hiszpanii **8.30** Snooker - Mistrzostwa Polski, Lublin - Finał **9.30** Snooker - Mistrzostwa Polski, Lublin - Finał **10.50** Boks - Megafights. Shane Mosley - Sergio Mora **11.50** Boks - Megafights. Shane Mosley - Sergio Mora **13.30** Pełnosprawni **13.55** Retro TVP Sport **16.00** Skoki narciarskie - PŚ - konkurs indywidualny **17.55** Piłka nożna - 2 liga. 22 kolejka. Lech II Poznań - GKS Katowice **19.05** Piłka nożna - 2 liga. 22 kolejka. Lech II Poznań - GKS Katowice **20.10** Piłka nożna - Liga Mistrzów. 1 finału **21.05** Boks **21.45** Piłka nożna - Liga Mistrzów. **22.10** boks **22.55** Liga Mistrzów - Skróty meczów 1 finału 4, Wielka Brytania **0.35** Boks - Gala Bokserska. Floyd Mayweather vs. Shane Mosley, USA **3.40** Sporty walki - Gala MMA ONE Championship - Fists of Fury I, Singapur

TTV

5.35 Odlotowy ogród **6.15** Express **6.30** Uwaga! **6.50** Ukryta prawda **7.50** DeFacto 10 **8.20** It's my life! To moje życie **8.50** It's my life! To moje życie **9.25** Gogglebox. Przed telewizorem **10.25** Sędzia Anna Maria Wesołowska **11.05** Sędzia Anna Maria Wesołowska **12.05** Włoska klinika otyłości **13.10** Damy i wieśniaczki. Ukraina **14.25** Królowe życia - serial **15.15** Królowe życia - serial **15.45** Express **16.05** Gogglebox. Przed telewizorem **16.55** Megatransporty - program rozrywkowy **17.45** Express **18.05** Usterka **18.35** Złomowisko PL **19.45** Express **20.05** Polski świat **21.15** Królowe życia - serial **21.45** Express **22.05** Królowe życia - serial **22.30** It's my life! To moje życie **23.05** It's my life! To moje życie **23.40** Gogglebox. Przed telewizorem **0.40** Kanapowcy **1.40** DeFacto **2.05** DeFacto. Lifestyle **2.35** Kartoteka **3.35** Kartoteka **4.35** Odezwiemy się...

TVP KATOWICE

12.30 Okiem Wiary - magazyn **13.00** Agroporadnik **13.35** Agrobiznes **13.55** Agropogoda **14.00** Rodzaj żeński **14.45** Aktualności Flesz **15.00** Koronka do Miłosierdzia Bożego **15.20** Miłosne potyczki (90) - serial **16.05** Telekurier **16.30** Kryminalna Siódemka **16.45** Dziennik Regionów **17.00** Twój Wybór **17.30** Daleko od domu **17.59** Aktualności Flesz **18.00** Śląskie 4 YOU **18.22** Przepis na dziś **18.30** Aktualności **18.50** Narciarski Weekend **18.53** Wiadomości sportowe **19.10** Narciarski Weekend **19.13** Pokój na poddaszu **19.55** Magazyn Meteo **20.00** Kasta - serial **20.35** Ocaleni - reality show **21.30** Aktualności Wieczorne **21.40** Magazyn sportowy TVP Katowice **21.50** Studio LOTTO **22.00** Dziennik Regionów **22.20** Echa dnia **22.45** Kryminalna Siódemka **23.00** Całkiem niezła historia **23.20** Muzyka, Taniec, Zabawa. - koncert **0.25** Słodka kuchnia Pszczółek

TVN 7

5.50 **Szkoła -** serial
6.55 **Szpital -** program obyczajowy
7.55 **Zakochani po uszy -** serial
8.25 **Ukryta prawda -** program obyczajowy
9.25 **Ukryta prawda -** program obyczajowy
11.25 **Ten moment**
11.55 **Szpital -** program obyczajowy
12.55 **Szkoła -** serial
13.55 **Sąd rodzinny -** program sądowy
14.55 **Sędzia Anna Maria Wesołowska**
15.55 **Ukryta prawda -** program obyczajowy
16.55 **Brzydula -** serial
17.30 **Rozwód. Walka o wszystko**
18.30 **Ten moment**
19.00 **19 + -** serial
19.30 **Zakochani po uszy -** serial
20.00 **Brzydula -** serial
20.30 **Hotel Paradise**
21.40 HIT **Na pokuszenie -** film obyczajowy, USA 2017, reż. Sofia Coppola, wyk. Colin Farrell, Nicole Kidman, Kirsten Dunst, Elle Fanning, Oona Laurence
23.35 **Kac Vegas -** komedia, USA, Niemcy 2009, reż. Todd Phillips, wyk. Bradley Cooper, Ed Helms, Zach Galifianakis, Justin Bartha, Heather Graham, Sasha Barrese, Jeffrey Tambor, Mike Tyson
1.55 **Zabójcy królowych piękności s.2**
2.55 **Druga strona medalu -** talk show
3.30 **NOC Magii**

STOPKLATKA

6.00 Nowa Scena Śmiechu **6.05** Scena Śmiechu **7.00** Plebania - serial **9.00** Klara i wszystko jasne - serial **11.15** Zagadki kryminalne panny Fisher - serial **12.25** Chicago Fire - serial **13.20** Katastrofy w przestworzach **15.25** Wybuch - thriller sci - fi **17.05** Chicago Fire - serial **18.05** Wojny magazynowe **19.10** Wojny kontenerowe **20.00** Cop Out: Fujary na tropie - komedia kryminalna **22.10** Uznany za niewinnego - dramat kryminalny

TV 4

6.00 Strażnik Teksasu **8.00** Nasz nowy dom **9.00** Sędzia Judy **9.55** Gliniarz i prokurator **10.55** Detektywi w akcji **11.55** Kobra - oddział specjalny **12.55** STOP Drogówka **13.55** Rubi - telenowela **14.55** Z miłości do dziecka **16.00** Policjantki i Policjanci **17.00** Kochane pieniądze - serial **19.00** Policjantki i Policjanci **20.00** Święty - serial **20.30** Sprawiedliwi - Wydział Kryminalny **21.40** Agenci - film sensacyjny **23.55** Śmierć na 1000 sposobów

TV6

6.00 TOP 10 - Lista przebojów **7.00** Słoneczny patrol **9.00** Galileo **10.00** Sędzia Judy **11.00** Pamiętniki z wakacji **12.00** Miodowe lata **13.40** Bumerang **14.15** Policjantki i Policjanci **15.15** Detektywi w akcji **16.15** Septagon **17.15** Hawaje 5 - 0 **18.15** Miodowe lata **20.00** Galileo **21.00** Kryminalne zagadki Miami **23.00** Zatopieni - film sensacyjny, Bułgaria, Wielka Brytania, 2005, reż. Anthony Hickox **1.00** STOP Drogówka **2.00** Benny Hill

eprasa.pl e8318ec4a0

Czwartek, 18 MARCA

TVP 1

5.15 Przysięga (373) - serial
6.05 Elif (938) - serial
7.00 Transmisja Mszy Świętej
7.30 Coś dla Ciebie - magazyn
8.00 Wiadomości, Pogoda
8.15 Kwadrans polityczny
8.40 Ranczo s.VI (70) - Seks nocy letniej - serial
9.35 Komisarz Alex s.XV (178) - Odkrycie - serial
10.35 Ojciec Mateusz s.XXII (278) - Guru - serial
11.25 Kasta - Syn sędziego - serial
12.00 Wiadomości
12.10 Agrobiznes
12.35 Rok w ogrodzie Extra - magazyn
12.45 Zainwestuj w marzenia s.III (32) - serial
12.55 Bliskie spotkania ze zwierzętami - Lasy - cykl dok.
14.00 Elif (939) - serial
14.45 Policzmy się dla Polski - felieton
15.00 Wiadomości, Pogoda
15.15 Alarm! - magazyn
15.35 Gra słów. Krzyżówka - teleturniej
16.05 Przysięga (374) - serial
17.00 Teleexpress
17.15 Jaka to melodia?
17.55 Klan (3773) - telenowela
18.20 Kasta - Sąsiedzi - serial
18.55 Jeden z dziesięciu - teleturniej
19.25 Sport, Wiadomości, Pogoda
20.10 Alarm! - magazyn
20.30 Leśniczówka (358) - serial
21.00 Sprawa dla reportera
21.55 Magazyn śledczy
22.30 Magazyn kryminalny 997
23.15 Motel Polska
23.50 Tanie Dranie - Moroz i Kłopotowski komentują świat
0.35 Londyńczycy (13) - serial
1.30 Nowa - Idealna para - serial
2.25 Ocaleni - reality show
3.30 Sprawa dla reportera
4.25 Magazyn śledczy
5.00 Zakończenie dnia

TVP 2

4.55 Cafe piosenka - Sławek Wierzcholski - talk - show
5.25 Górscy ratownicy (18) - Gorączka złota, cz. 2 - serial
6.20 Smaki świata po polsku s.II
6.50 Familiada
7.30 Pytanie na śniadanie
11.15 Policzmy się dla Polski
11.25 Wojciech Cejrowski - boso przez świat - Peru. Inkowie
11.50 Barwy szczęścia (2408) - serial
12.25 Koło fortuny - teleturniej
13.15 Kozacka miłość (73) - serial
14.05 Va Banque (214) - teleturniej
14.35 Na sygnale (251) - To wszystko - serial
15.10 Górscy ratownicy (27) - Trudne decyzje, część 1 - serial
16.00 Koło fortuny - teleturniej
16.35 Familiada - teleturniej
17.15 Więzień miłości (514), Turcja
18.00 Panorama
18.20 Va Banque (215) - teleturniej
18.45 Kozacka miłość (74) - serial
19.35 Barwy szczęścia (2408) - serial
20.10 Barwy szczęścia (2409) - serial
20.40 Kulisy serialu
20.55 Na sygnale (297) - Sobota w nocy - serial
21.20 Na sygnale (298) - Zrządzenie losu - serial
21.50 Sanditon (3) - serial
22.45 Osiecka (7) - serial
23.40 Zabójczy widok - film sensacyjny, Wielka Brytania, USA, reż. John Glen, wyk. Roger Moore, Christopher Walken, Tanya Roberts, Grace Jones HIT
2.00 Teściowie - komedia, Niemcy, USA, reż. Andrew Fleming, wyk. Michael Douglas, Albert Brooks, Lindsay Sloane, Ryan Reynolds
3.45 Bez tożsamości (25) - serial
4.40 Art Noc - Kobieta niejedno ma imię - koncert
5.20 Zakończenie dnia

POLSAT

6.00 Nowy dzień z Polsat News
8.40 Malanowski i Partnerzy
9.40 Sekrety rodziny
10.40 Dlaczego ja?
11.40 Gliniarze
12.50 Wydarzenia
13.25 Interwencja
13.40 Trudne sprawy
14.40 Dlaczego ja?
15.50 Wydarzenia, Pogoda
16.15 Interwencja
16.30 Na ratunek 112
17.00 Gliniarze
18.00 Pierwsza miłość
18.50 Wydarzenia, Sport, Pogoda
19.25 Gość Wydarzeń
20.05 Nasz nowy dom
21.05 Przyjaciółki
22.10 Love Island. Wyspa miłości

23.10 Dzień Matki - komedia, USA, 2016, reż. Garry Marshall, wyk. Jennifer Aniston, Jason Sudeikis, Britt Robertson, Timothy Olyphant HIT
- Każda rodzina obchodzi Dzień Matki na swój sposób. Jedni w podniosłej i uroczystej atmosferze, inni na luzie i ze śmiechem, ale wszyscy przede wszystkim z miłością. Garry Marshall przedstawia cztery rodziny, których losy splotą się w tym wyjątkowym dniu. Sandy - mąż zostawił ją dla młodszej, a ona robi co może, by udowodnić sobie, że jest lepszą matką dla swoich dzieci niż nowa, fajna macocha.
1.50 12 mężczyzn z kalendarza - komedia romantyczna, USA, 2009, reż. Arlene Sanford
3.45 Tajemnice losu

TVN

5.45 Uwaga! - program interwencyjny
6.00 Ukryta prawda - program obyczajowy
7.00 Kuchenne rewolucje - program kulinarno - rozrywkowy
8.00 Dzień Dobry TVN - magazyn
11.35 Doradca smaku
11.45 Ukryta prawda - program obyczajowy
12.50 Ukryta prawda - program obyczajowy
13.50 LAB - serial
14.55 Szpital - program obyczajowy
15.55 Kuchenne rewolucje - program kulinarno - rozrywkowy
17.00 LAB - serial
18.00 Ukryta prawda - program obyczajowy
19.00 Fakty, Sport, Pogoda
19.25 Uwaga! koronawirus
19.55 Uwaga! - program interwencyjny
20.10 Doradca smaku
20.15 Na Wspólnej - serial
20.55 Milionerzy
21.30 Kuchenne rewolucje - program kulinarno - rozrywkowy

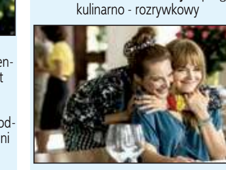

22.30 Porady na zdrady - komedia romantyczna, Polska 2017, reż. Ryszard Zatorski, wyk. Magdalena Lamparska, Mikołaj Roznerski, Anna Dereszowska, Krzysztof Czeczot, Weronika Rosati, Tomasz Karolak, Olga Borys HIT
0.35 Chyłka - Rewizja - serial
1.40 Uwaga! - program interwencyjny
2.00 NOC Magii
3.20 Szpital - program obyczajowy

TVP SPORT

5.45 Boks - Gala Tymex Boxing Night 16, Dzierżoniów - podsumowanie 7.45 Liga Mistrzów - Skróty meczów 1 finału 4, Wielka Brytania 9.35 Jeździectwo - skoki przez przeszkody - Cavaliada, Kraków - Konkurs Grand Prix - relacja 11.30 Boks - Gala boksu zawodowego Londyn - walka wieczoru. Anthony Joshua - Aleksander Powietkin 13.45 Piłka nożna - 2 liga. 22 kolejka. Lech II Poznań - GKS Katowice 15.50 Retro TVP SPORT 16.45 Retro TVP SPORT 17.50 Piłka nożna - Liga Mistrzów. 1 finału 19.55 Liga Mistrzów - Skróty meczów 1 finału 4, Wielka Brytania 20.35 Liga Mistrzów - Skróty meczów 1 finału 4, Wielka Brytania 21.35 RING TVP SPORT - magazyn 22.25 Sportowy Wieczór 23.05 Dopaść Tysona 0.30 Boks - Gala Bokserska. Hopkins vs Pascal, USA 3.40 Sporty walki - Gala MMA - ONE Championship

TTV

5.05 Usterka 5.40 Odlotowy ogród 6.15 Express 6.30 Uwaga! 6.50 Ukryta prawda 7.50 DeFacto 10 8.20 It's my life! To moje życie 8.50 It's my life! To moje życie 9.25 Gogglebox. Przed telewizorem 10.25 Sędzia Anna Maria Wesołowska 11.05 Sędzia Anna Maria Wesołowska 12.05 Włoska klinika otyłości 13.10 Damy i wieśniaczki. Ukraina 14.25 Królowe życia - serial 15.15 Królowe życia - serial 15.45 Express 16.05 Gogglebox. Przed telewizorem 17.10 Nauka jazdy 17.45 Express 18.05 Usterka 18.35 Złomowisko PL 19.45 Express 20.05 Dżentelmeni i wieśniacy 21.15 Królowe życia - serial 21.45 Express 22.05 Królowe życia - serial 22.30 Polski świat 23.30 Co za kabaret! 0.50 Down the road. Zespół w trasie 1.30 It's my life! To moje życie 2.05 It's my life! To moje życie 2.40 It's my life! To moje życie 3.10 It's my life! To moje życie

TVP KATOWICE

14.00 Słodka kuchnia Pszczółek 14.45 Aktualności Flesz 15.00 Koronka do Miłosierdzia Bożego 15.20 Miłosne potyczki (91) - serial 16.05 Telekurier 16.30 Kryminalna Siódemka 16.45 Dziennik Regionów 17.00 Gospodarka tu i teraz 17.15 Szkoła z zawodem 17.30 Narciarski weekend 17.40 Filmowa Encyklopedia Powstań Śląskich - film dok. 17.57 Aktualności Flesz 18.00 Relacje 18.22 Przepis na dziś 18.30 Aktualności 18.50 Narciarski Weekend 18.53 Wiadomości sportowe 19.10 Narciarski Weekend 19.13 Pokój na poddaszu 19.55 Magazyn Meteo 20.00 Kasta - serial 20.35 Bitwa tenorów na róże - koncert 21.20 Policzmy się dla Polski 21.30 Aktualności Wieczorne 21.40 Magazyn sportowy TVP Katowice 21.50 Studio LOTTO 22.00 Dziennik Regionów 22.20 Echa dnia 22.45 Kryminalna Siódemka 23.00 Całkiem niezła historia 23.20 Hity wszech czasów

TVN 7

5.50 Szkoła - serial
6.55 Szpital - program obyczajowy
7.55 Zakochani po uszy - serial
8.25 Ukryta prawda
11.25 Ten moment
11.55 Szpital - program obyczajowy
12.55 Szkoła - serial
13.55 Sąd rodzinny - program sądowy
14.55 Sędzia Anna Maria Wesołowska
15.55 Ukryta prawda - program obyczajowy
16.55 Brzydula - serial
17.30 Rozwód. Walka o wszystko
18.30 Ten moment
19.00 19 + - serial
19.30 Zakochani po uszy - serial
20.00 Brzydula - serial
20.30 Hotel Paradise
21.40 Wakacje Jasia Fasoli - komedia, Wielka Brytania, Francja, Niemcy 2007, reż. Steve Bendelack, wyk. Rowan Atkinson, Emma De Caunes, Jean Rochefort, Karl Roden, Max Baldry, Willem Dafoe, Steve Pemberton HIT
23.30 Ciemniejsza strona Greya - film obyczajowy, Chiny, Japonia, USA 2017, reż. James Foley, wyk. Dakota Johnson, Jamie Dornan, Eric Johnson, Eloise Mumford, Bella Heathcote
1.55 Zabójcy królowych piękności s.2
2.55 Druga strona medalu - talk show
3.30 NOC Magii

STOPKLATKA

6.00 Portrecista - etiuda 6.15 Scena Śmiechu 7.00 Plebania - serial 9.00 Klara i wszystko jasne - serial 11.15 Zagadki kryminalne panny Fisher - serial 12.25 Chicago Fire - serial 13.20 Katastrofy w przestworzach 15.25 Asteroida: Wielkie uderzenie - film katastroficzny 17.05 Chicago Fire - serial 18.05 Wojny magazynowe - serial 19.35 Wojny kontenerowe 20.00 W słusznej sprawie - thriller, USA 22.05 Ptaszek na uwięzi - komedia sensacyjna, USA

TV 4

6.00 Strażnik Teksasu 8.00 Nasz nowy dom 9.00 Sędzia Judy 9.55 Gliniarz i prokurator 10.55 Detektywi w akcji 11.55 Kobra - oddział specjalny 12.55 STOP Drogówka 13.55 Rubi - telenowela 14.55 Z miłości do dziecka 16.00 Policjantki i Policjanci 17.00 Kochane pieniądze - serial 19.00 Policjantki i Policjanci 20.00 Święty - serial 20.30 Sprawiedliwi - Wydział Kryminalny 21.40 Oczy anioła - melodramat 23.45 Śmierć na 1000 sposobów

TV6

6.00 TOP 10 - Lista przebojów 7.00 Słoneczny patrol 8.00 Słoneczny patrol 9.00 Galileo 10.00 Sędzia Judy 11.00 Pamiętniki z wakacji 12.00 Miodowe lata 13.40 Bumerang 14.15 Policjantki i Policjanci 15.15 Detektywi w akcji 16.15 Septagon 17.15 Hawaje 5 - 0 18.15 Miodowe lata 20.00 Galileo 21.00 Kryminalne zagadki Miami 23.00 Incydent - dramat kryminalny 1.30 STOP Drogówka 2.30 SuperLudzie Extra 2.40 TOP 10 - Lista przebojów

Piątek, 19 MARCA

TVP 1

7.00 Transmisja Mszy Świętej
7.30 Agape - magazyn
8.00 Wiadomości, Pogoda
8.15 Kwadrans polityczny
8.40 Ranczo s.VI (71) - Dzieci rewolucji - serial
9.35 Komisarz Alex s.XV (179) - Skok - serial
10.35 Ojciec Mateusz s.XXII (279) - Przesyłka - serial
11.25 Kasta - serial
12.00 Wiadomości
12.10 Agrobiznes
12.35 Magazyn Rolniczy
12.55 Bliskie spotkania ze zwierzętami - Morze - cykl dok.
14.00 Elif (940) - serial
15.00 Wiadomości, Pogoda
15.15 Alarm! - magazyn
15.35 Gra słów. Krzyżówka - teleturniej
16.05 Przysięga (375) - serial
17.00 Teleexpress
17.15 Jaka to melodia?
17.55 Klan (3774) - telenowela
18.20 Kasta - serial
18.55 Jeden z dziesięciu - teleturniej
19.25 Sport, Wiadomości, Pogoda
20.10 Alarm! - magazyn
20.30 Leśniczówka (359) - serial
21.00 Ojciec Mateusz s.XXV - Ojciec Mateusz (318) - serial
21.55 Wyjście awaryjne - komedia, Polska, reż. Roman Załuski, wyk. Bożena Dykiel, Jerzy Michotek, Andrzej Golejewski, Zbigniew Buczkowski, Krzysztof Kowalewski, Ferdynand Matysik, Bolesław Płotnicki, Andrzej Bielski HIT
23.40 Głębia oceanu - dramat obyczajowy, USA, reż. Ulu Grosbard, wyk. Michelle Pfeiffer, Treat Williams
1.35 S. W. A. T. - Jednostka specjalna. s.II (31) - serial
2.30 Mrok (1) - Interes życia- serial
3.30 Magazyn kryminalny 997
4.50 Dark Web walka z przestępczością w sieci - film dok.
5.05 Zakończenie dnia

TVP 2

5.25 Górscy ratownicy (19) - Widoczność zero - serial
6.20 Anna Dymna - spotkajmy się - Karolina Sawka
6.50 Familiada - teleturniej
7.30 Pytanie na śniadanie
11.15 Policzmy się dla Polski
11.25 Dookoła Bałtyku (2) - magazyn
11.50 Barwy szczęścia (2409) - serial
12.30 Koło fortuny - teleturniej
13.15 Kozacka miłość (74) - serial
14.05 Va Banque (215) - teleturniej
14.35 Na sygnale (252) - Czas się żegnać - serial
15.10 Górscy ratownicy (28) - Trudne decyzje, cz. 2 - serial
16.00 Koło fortuny - teleturniej
16.35 Familiada - teleturniej
17.15 Promyk nadziei (1) - serial
18.00 Panorama
18.20 Va Banque (216) - teleturniej
18.45 Kozacka miłość (75) - serial
19.35 Barwy szczęścia (2409) - serial
20.05 Barwy szczęścia (2410) - serial
20.35 Dance Dance Dance - widowisko rozrywkowe
21.45 Dance Dance Dance - widowisko rozrywkowe
22.55 Muzyka, Taniec, Zabawa
23.55 Kino relaks - A psa biorę ja - komedia, USA, reż. Huck Botko, wyk. Alicia Silverstone, Ryan Kwanten, Randall Batinkoff HIT
1.40 Pod nadzorem - film sensacyjny, Kanada, reż. Sydney J. Furie, wyk. Dolph Lundgren, Alex Karzis, Kata Dobo
3.30 Zabójczy widok - film sensacyjny, Wielka Brytania, USA, reż. John Glen, wyk. Roger Moore, Christopher Walken, Tanya Roberts, Grace Jones
5.40 Zakończenie dnia

POLSAT

6.00 Nowy dzień z Polsat News
8.40 Malanowski i Partnerzy
9.40 Sekrety rodziny
10.40 Dlaczego ja?
11.40 Gliniarze
12.50 Wydarzenia
13.25 Interwencja
13.40 Trudne sprawy
14.40 Dlaczego ja?
15.50 Wydarzenia, Pogoda
16.15 Interwencja
16.30 Na ratunek 112
17.00 Gliniarze
18.00 Pierwsza miłość
18.50 Wydarzenia, Sport, Pogoda
19.25 Gość Wydarzeń
20.05 Twoja Twarz Brzmi Znajomo
22.10 Love Island. Wyspa miłości

23.10 Daredevil - film fantasy, USA, 2003, reż. Mark Steven Johnson, wyk. Ben Affleck, Jennifer Garner, Jon Favreau, Colin Farrell HIT
- Filmowa adaptacja popularnego komiksu z wydawnictwa Marvel z Benem Affleckiem, Colinem Farrelem i Jennifer Garner w rolach głównych. Jako dziecko Matt Murdock (Affleck) stracił wzrok w wyniku zetknięcia z radioaktywną substancją, która sprawiła jednak, że jego pozostałe zmysły zyskały nadludzką wrażliwość.
1.35 A.I.: Sztuczna inteligencja - film sci - fi, USA, 2001, reż. Steven Spielberg, wyk. Haley Joel Osment, Jude Law, Sam Robards, Frances O'Connor

TVN

5.45 Uwaga! - program interwencyjny
6.00 Ukryta prawda - program obyczajowy
7.00 Kuchenne rewolucje - program kulinarno - rozrywkowy
8.00 Dzień Dobry TVN - magazyn
11.35 Doradca smaku
11.45 Ukryta prawda - program obyczajowy
12.50 Ukryta prawda - program obyczajowy
13.50 LAB - serial
14.55 Szpital - program obyczajowy
15.55 Kuchenne rewolucje - program kulinarno - rozrywkowy
17.00 LAB - serial
18.00 Ukryta prawda - program obyczajowy
19.00 Fakty, Sport, Pogoda
19.25 Uwaga! koronawirus
19.55 Uwaga! - program interwencyjny

20.05 Planeta Singli II - komedia romantyczna, Polska 2018, reż. Sam Akina, wyk. Maciej Stuhr, Agnieszka Więdłocha, Danuta Stenka, Piotr Głowacki, Weronika Książkiewicz, Tomasz Karolak HIT
22.30 Kryjówka - film sensacyjny, USA, RPA, Japonia 2012, reż. Daniel Espinosa, wyk. Denzel Washington, Ryan Reynolds, Vera Farmiga, Brendan Gleeson, Sam Shepard, Ruben Blades, Robert Patrick
1.00 Kuba Wojewódzki
2.00 Uwaga! - program interwencyjny
2.20 NOC Magii
3.40 Szpital - program obyczajowy

TVP SPORT

6.15 Piłka nożna - Puchar Włoch - Podsumowanie 7.15 Piłka nożna - Puchar Włoch - Podsumowanie 8.30 Retro TVP Sport 10.35 Lucyna - film dok 11.15 Boks - Gala MB Boxing Night 8, Wrocław - Podsumowanie 13.30 Sporty walki - Gala MMA ONE Championship - Fists of Fury III, Singapu 14.30 Sporty walki - Gala MMA ONE Championship - Fists of Fury III, Singapur 15.45 Biegi narciarskie - PŚ - sprint kobiet i mężczyzn 16.45 Biegi narciarskie - PŚ - sprint kobiet i mężczyzn 17.35 Skoki narciarskie - PŚ - konkurs indywidualny 19.20 Kamerą TVP SPORT 20.00 Boks - Gala MB Boxing Night 9 20.15 Boks - Gala MB Boxing Night 9, cz. 1 22.00 Sportowy Wieczór 22.20 Boks - Gala MB Boxing Night 9, cz. 2 0.40 Sport 4.00 Sporty walki - Gala MMA ONE Championship - Fists of Fury III, Singapur 5.45 Zakończenie dnia

TTV

5.10 Usterka 5.45 Odlotowy ogród 6.20 Express 6.35 Uwaga! 6.55 Ukryta prawda 7.55 DeFacto 10 8.25 Gogglebox. Przed telewizorem 9.25 Gogglebox. Przed telewizorem 10.25 Sędzia Anna Maria Wesołowska 11.05 Sędzia Anna Maria Wesołowska 12.05 Włoska klinika otyłości 13.10 Damy i wieśniaczki. Ukraina 14.25 Królowe życia - serial 15.05 10 zadań specjalnych Michela Morana 15.45 Express 16.05 Gogglebox. Przed telewizorem 16.55 Najgorsze polskie tatuaże 17.45 Express 18.05 Usterka 18.35 Złomowisko PL 19.45 Express 20.05 Sport 20.10 Gogglebox. Przed telewizorem 21.15 Królowe życia - serial 21.45 Express 22.05 Królowe życia - serial 22.30 Królowe życia - serial 23.00 Królowe życia - serial 0.00 Damy i wieśniaczki. Za granicą 1.00 Gogglebox. Przed telewizorem 1.40 Seks - wypadki 2.45 Super Jana - serial

TVP KATOWICE

12.15 Co niesie dzień 12.30 W dobrej wierze 13.00 Agroporadnik 13.35 Agrobiznes 13.55 Agropogoda 14.00 Senior na fali 14.45 Aktualności Flesz 15.00 Koronka do Miłosierdzia Bożego 15.20 Miłosne potyczki (92) - serial 16.05 Telekurier 16.30 Kryminalna Siódemka 16.45 Dziennik Regionów 17.00 Reportaż 17.15 Szkoła z zawodem 17.30 Ekonatura 17.59 Aktualności Flesz 18.00 METROPULS 18.22 Przepis na dziś 18.30 Aktualności 18.50 Narciarski Weekend 18.53 Wiadomości sportowe 19.10 Pokój na poddaszu 19.45 Narciarski weekend 19.55 Magazyn Meteo 20.00 Kasta - serial 20.30 Ameryka da się lubić 21.30 Aktualności Wieczorne 21.40 Magazyn sportowy TVP Katowice 21.50 Studio LOTTO 22.00 Dziennik Regionów 22.20 Echa dnia 22.45 Kryminalna Siódemka 23.00 Całkiem niezła historia 23.20 Być jak Czesław Niemen, cz. 2

TVN 7

5.50 Szkoła - serial
6.55 Szpital - program obyczajowy
7.55 Zakochani po uszy - serial
8.25 Ukryta prawda - program obyczajowy
9.25 Ukryta prawda - program obyczajowy
11.25 Ten moment
11.55 Szpital - program obyczajowy
12.55 Szkoła - serial
13.55 Sąd rodzinny - program sądowy
14.55 Sędzia Anna Maria Wesołowska
15.55 Ukryta prawda - program obyczajowy
16.55 Brzydula - serial
17.30 Rozwód. Walka o wszystko
18.30 Ten moment
19.00 Ukryta prawda - program obyczajowy
20.00 Brzydula - serial
20.30 Ślub od pierwszego wejrzenia
21.30 Sposób na teściową - komedia, USA, Niemcy 2005, reż. Robert Luketic, wyk. Jane Fonda, Michael Vartan, Wanda Sykes, Adam Scott, Monet Mazur, Jennifer Lopez HIT
23.40 Ta podstępna miłość - komedia romantyczna, USA 1997, reż. Carl Reiner, wyk. Bette Midler, Dennis Farina, Paula Marshall, Gail O'Grady, David Rasche, Jamie Denton, Danny Nucci
1.55 Druga strona medalu - talk show
2.30 NOC Magii

STOPKLATKA

6.00 Asya - etiuda 6.40 Scena Śmiechu 7.30 Dom - serial 9.40 Poirot: Zbrodnia na festynie - film kryminalny 11.35 Wszystkie drogi prowadzą do Rzymu - komedia romantyczna 13.30 Nieustraszeni bracia Grimm - film fantastyczny 15.45 Czterej pancerni i pies cz. 3 - 4r - serial 18.05 Wojny magazynowe 19.10 Wojny kontenerowe 20.00 Kiler - ów 2 - óch - komedia 22.20 Egzorcysta III - horror 0.45 Niszczycielka - film kryminalny

TV 4

6.00 Strażnik Teksasu 8.00 Nasz nowy dom 9.00 Sędzia Judy 9.55 Gliniarz i prokurator 10.55 Detektywi w akcji 11.55 Kobra - oddział specjalny 12.55 STOP Drogówka 13.55 Rubi - telenowela 14.55 Z miłości do dziecka 16.00 Policjantki i Policjanci 17.00 Nowe Sekrety sąsiadów 19.00 Policjantki i Policjanci 20.00 Gwiazdy Kabaretu 21.00 Gwiazdy Kabaretu 22.00 Sprawiedliwi - Wydział Kryminalny 0.05 Zabić Salazara - dramat kryminalny

TV6

6.00 TOP 10 - Lista przebojów 7.00 Słoneczny patrol 8.00 Słoneczny patrol 9.00 Galileo 10.00 Sędzia Judy 11.00 Pamiętniki z wakacji 12.00 Miodowe lata 13.40 Bumerang 14.15 Policjantki i Policjanci 15.15 Detektywi w akcji 16.15 Septagon 17.15 Hawaje 5 - 0 18.15 Miodowe lata 20.00 Galileo 21.00 CSI: Kryminalne zagadki Nowego Jorku 23.00 Dancing with the Stars. Taniec z Gwiazdami 1.20 STOP Drogówka 2.20 SuperLudzie Extra

Sobota, 20 MARCA

TVP 1

5.05 Klan (3770 - 3771) - telenowela
6.00 Sprawa dla reportera
6.50 Policzmy się dla Polski
7.00 Transmisja Mszy Świętej
7.35 Rok w ogrodzie
8.15 wojsko - polskie.pl (143) - reportaż
8.40 Pełnosprawni (396) - magazyn
9.10 Prywatne życie zwierząt - Kamuflaż - reportaż
9.40 Fascynujący świat - Miejsca kultu na świecie
10.45 Sekretne życie kotów s.I (1) - reality show
12.00 Płonące siodła - komedia, USA, reż. Mel Brooks, wyk. Mel Brooks, Cleavon Little, Gene Wilder
13.45 Okrasa łamie przepisy - Golonka inaczej - magazyn kulinarny
14.15 Z pamięci - Moda Polska
14.25 Ozdrowieńcy - /2/ - magazyn
14.55 Policzmy się dla Polski
15.05 Osiecka (4) - serial
16.00 To był rok!
17.00 Teleexpress, Pogoda
17.30 Jaka to melodia?
18.25 Stulecie Winnych s.III (28) - serial
19.25 Sport, Wiadomości, Pogoda
20.10 Alarm! - magazyn
20.35 Komisarz Alex s.XV (186) - Sejf - serial
21.35 Hit na sobotę - Papillon. Motylek - dramat, Hiszpania, USA, Czechy, reż. Michael Noer, wyk. Rami Malek, Charlie Hunnam, Tommy Flanagan, Michael Socha HIT
23.55 Wyjście awaryjne - komedia, Polska, reż. Roman Załuski, wyk. Bożena Dykiel, Jerzy Michotek, Andrzej Golejewski, Zbigniew Buczkowski, Krzysztof Kowalewski, Ferdynand Matysik, Bolesław Płotnicki, Andrzej Bielski
1.35 Głębia oceanu - dramat obyczajowy, USA, reż. Ulu Grosbard, wyk. Michelle Pfeiffer, Treat Williams
3.35 Jaka to melodia?
4.25 Z pamięci - Moda Polska
4.30 Zakończenie dnia

TVP 2

5.50 Barwy szczęścia (2406) - serial
6.25 Barwy szczęścia (2407) - serial
6.55 M jak miłość (1574) - serial
7.55 Pytanie na śniadanie
11.10 Rodzinny ekspres - W oczekiwaniu na dziecko, jak sobie radzić,
11.45 Dance Dance Dance s. III - widowisko rozrywkowe
13.00 Dance Dance Dance s. III - widowisko rozrywkowe
14.00 Familiada - teleturniej
14.35 Koło fortuny - teleturniej
15.15 Wojciech Cejrowski - boso przez świat - Peru. Inkowie
15.45 Smaki świata po polsku
16.20 Na dobre i na złe (802) - Bądź przy mnie - serial
17.25 Na sygnale (297) - Sobota w nocy - serial
17.50 Słowo na niedzielę - Bizon i nawrócenie czyli to on da plon
18.00 Panorama
18.20 Pogoda
18.30 Postaw na milion - teleturniej
19.25 Rodzinka.pl s.VII (161) - Zależności - serial
20.00 The Voice Kids - widowisko muzyczne
21.30 The Voice Kids - widowisko muzyczne
22.15 Kabaret. Super Show Dwójki (4) - program kabaretowy
23.20 Hity wszech czasów - magazyn muzyczny
0.20 Teściowie - komedia, Niemcy, USA, reż. Andrew Fleming, wyk. MIchael Douglas, Ryan Reynolds, Albert Brooks HIT
2.10 Przyrzeczenie - dramat, USA, Hiszpania, reż. Terry George, wyk. Oscar Isaac, Charlotte Le Bon, Christian Bale
4.30 Rodzinka.pl (247) - Kobita mi zwariowała - serial
4.55 Zakończenie dnia

POLSAT

6.00 Nowy dzień z Polsat News
8.10 Dawno temu w trawie - film anim.
10.10 Ewa gotuje
10.40 Nasz nowy dom
12.40 Design Dream. Pojedynek na wnętrza
13.45 Łowcy nagród
14.45 Rolnicy. Podlasie
15.45 Więzienie
17.45 Chłopaki do wzięcia
18.50 Wydarzenia
19.25 Gość Wydarzeń
19.45 Sport
19.55 Pogoda
20.05 Kowalscy kontra Kowalscy
21.05 Piękni i bezrobotni

22.05 Vabank 2, czyli riposta - komedia sensacyjna, Polska, 1984, reż. Juliusz Machulski, wyk. Jan Machulski, Leonard Pietraszak, Witold Pyrkosz, Ewa Szykulska HIT
- Odsiadujący wyrok za obrabowanie własnego banku Kramer (Pietraszak) ucieka z więzienia. Zanim zbiegnie do Szwajcarii, chce się zemścić na Kwincie (Jan Machulski), który odpoczywa na zasłużonej emeryturze i o wszystkim dowiaduje się z gazet. Powody do obaw ma również Duńczyk (Pyrkosz), obecnie producent filmowy.
0.30 Bad Ass: Twardziel - film sensacyjny, USA, 2012, reż. Craig Moss, wyk. Danny Trejo, Charles S. Dutton, Joyful Drake, Ron Perlman
2.30 Tajemnice losu
4.40 Disco Gramy

TVN

5.10 Uwaga! - program interwencyjny
5.25 Ukryta prawda - program obyczajowy
6.25 Kuchenne rewolucje - program kulinarno - rozrywkowy
7.25 Efekt Domina
8.00 Dzień Dobry TVN - magazyn
11.30 Brzydula - serial
12.00 Brzydula - serial
12.30 Brzydula - serial
13.00 Brzydula - serial
13.30 Brzydula - serial
14.00 Na Wspólnej Omnibus - serial
15.50 MasterChef Junior
17.25 Efekt Domina
18.00 Kuchenne rewolucje - program kulinarno - rozrywkowy
19.00 Fakty, Sport, Pogoda
19.45 Uwaga! - program interwencyjny
20.00 Power Couple - program rozrywkowy

21.30 Siostry - komedia, USA 2015, reż. Jason Moore, wyk. Tina Fey, Amy Poehler, Maya Rudolph, James Brolin, Dianne Wiest, John Cena HIT
0.00 Król Skorpion II: Narodziny wojownika - film przygodowy, USA, RPA, Niemcy 2008, reż. Russell Mulcahy, wyk. Michael Copon, Karen David, Simon Quarterman, Tom Wu
2.20 Uwaga! - program interwencyjny
2.40 NOC Magii

TVP SPORT

6.25 Sport 7.40 Biegi narciarskie - Ski Classics, Are - Vldalsrennet, 54km 9.40 Biegi narciarskie - Ski Classics, Are - Vldalsrennet, 54km 11.00 Stan futbolu - magazyn 14.10 Piłka ręczna mężczyzn - PGNiG Superliga 17.kolejka. Zagłębie Lubin - Azoty Puławy - 16.05 Skoki narciarskie - PŚ - konkurs drużynowy 17.10 Piłka nożna - Liga Mistrzów. 1 finału. Bayern Monachium - Lazio 18.10 Piłka nożna - Liga Mistrzów. 1 finału. Bayern Monachium - Lazio 19.15 Piłka nożna - PKO Ekstraklasa, 22.kolejka. Lech Poznań - Jagiellonia Białystok 19.50 Piłka nożna - PKO Ekstraklasa, 22.kolejka. Lech Poznań - Jagiellonia Białystok 22.30 Sportowy Wieczór 23.10 Boks - Gala MB Boxing Night 9, cz. 2 - walka wieczoru Parzęczewski - Galovar 0.00 Sport 4.00 Boks - Gala w San Antonio - podsumowanie 5.35 Zakończenie dnia

TTV

5.25 Handlarze 6.15 Sport 6.25 Express 6.45 DeFacto 7.15 DeFacto 7.45 Down the road. Zespół w trasie 8.30 Sport 8.35 Gogglebox. Przed telewizorem 9.45 Express 10.00 10 zadań specjalnych Michela Morana 10.30 It's my life! To moje życie 11.00 It's my life! To moje życie 11.35 It's my life! To moje życie 12.05 It's my life! To moje życie 12.35 Usterka 13.05 Wyburzacze - program rozrywkowy 13.55 Polski świat 14.55 Najgorsze polskie tatuaże 15.45 Express 16.00 Ostre cięcie 16.40 Gogglebox. Przed telewizorem 17.45 Express 18.05 Złomowisko PL 19.15 Królowe życia - serial 19.45 Express 20.00 Królowe życia - serial 20.30 Królowe życia - serial 21.00 Królowe życia - serial 21.30 Królowe życia - serial 22.00 Najgorsze polskie tatuaże 22.45 Gogglebox. Przed telewizorem 1.30 Ostre cięcie 2.15 Oszuści - serial 3.15 Super Jana - serial

TVP KATOWICE

12.50 Zima z TVP3 Lublin 13.10 Daleko od domu 13.40 Ktokolwiek widział, ktokolwiek wie 14.10 Pasmo rozrywkowe 15.00 Koronka do Miłosierdzia Bożego 15.20 Dobre historie 15.50 Okiem Wiary 16.20 Zima z TVP3 Lublin 16.45 Dziennik Regionów 17.00 Boso przez świat 17.30 Zawsze z kulturą - magazyn kulturalny 17.50 Narciarski Weekend 17.56 Aktualności Flesz 18.00 Rączka gotuje 18.25 Narciarski Weekend 18.30 Aktualności 18.50 Narciarski Weekend 18.53 Wiadomości sportowe 19.10 Karty historii 19.30 Mini Jack 19.50 Narciarski Weekend 19.55 Magazyn Meteo 20.00 Piosenka dla Ciebie 21.00 Piosenka u Ciebie 21.30 Aktualności 21.40 Sport weekend 21.50 Studio LOTTO 22.00 Dziennik Regionów 22.25 Regionalny Magazyn Sportowy 22.45 Kryminalna Siódemka 23.05 Anything goes. Ale jazda! - program rozrywkowy

TVN 7

5.00 Szpital - program obyczajowy
6.00 Kosmiczny wykop
6.15 Szkoła - serial
7.20 Ukryta prawda
9.20 Ten moment
9.50 Hotel Paradise
11.45 Ten moment
12.15 Neurochirurg - dok.
13.15 Pluto Nash - komedia, USA 2002
15.15 Dorwać Smarta - komedia, USA
17.35 Godzilla - film przygodowy, USA, Japonia 2014, reż. Gareth Edwards, wyk. Aaron Taylor - Johnson, Elizabeth Olsen, Bryan Cranston, Ken Watanabe, Juliette Binoche, David Strathairn, Sally Hawkins
20.00 Kac Vegas w Bangkoku - komedia, USA 2011, reż. Todd Philips, wyk. Bradley Cooper, Ed Helms, Zach Galifianakis, Justin Bartha, Ken Jeong, Paul Giamatti, Mike Tyson HIT
22.15 Firewall - film sensacyjny, USA, Australia 2006, reż. Richard Loncraine, wyk. Harrison Ford, Paul Bettany, Virginia Madsen, Jimmy Bennett, Robert Patrick, Robert Forster, Alan Arkin
0.30 Nauka jazdy - film obyczajowy, USA, Wielka Brytania 2014, reż. Isabel Coixet, wyk. Ben Kingsley, Patricia Clarkson, Sarita Choudhury, Jake Weber, Grace Gummer
2.25 NOC Magii

STOPKLATKA

6.00 Klara i wszystko jasne - serial 8.00 Komisarz Rex - serial 10.00 Hudson i Rex - serial 11.00 Czterej pancerni i pies cz. 5 - 6 - serial 13.35 Samotny wilk McQuade - film akcji, USA 15.50 Ptaszek na uwięzi - komedia sensacyjna, USA 18.20 Stój, bo mamuśka strzela - komedia, USA 20.00 Batman - film sci - fi, USA, W. Brytania 22.40 Psy - dramat sensacyjny, Polska 0.55 Borat - komedia, USA 2.40 Zaklęte rewiry - dramat psychologiczny

TV 4

6.00 Szczenięce lata Toma i Jerry'ego 7.05 Scooby - Doo! Wyprawa po mapę skarbów - film anim. 8.00 Galileo 10.05 W 80 dni dookoła świata - film przygodowy 12.35 STOP Drogówka 13.45 Agent XXL: Rodzinny interes - komedia sensacyjna 16.00 Policjantki i Policjanci 19.00 Galileo 20.00 Policjantki i Policjanci 22.00 Sprawiedliwi - Wydział Kryminalny 0.00 Oczy anioła - melodramat, USA 2.10 Graffiti 2.25 Disco Polo Life

TV6

6.00 TOP 10 - Lista przebojów 7.05 Flintstonowie 9.05 Gordon Ramsay: 24 godziny w piekle 10.20 Księżniczka łabędzi i królewska tajemnica - film anim. 11.55 Wicher 2: Na przekór wszystkiemu - film familijny 14.05 Columbo 16.05 Wzór - serial 20.00 Galileo 21.00 CSI: Kryminalne zagadki Nowego Jorku 23.00 Dancing with the Stars. Taniec z Gwiazdami 1.05 Spadkobiercy 2.05 Włatcy móch 2.40 TOP 10 - Lista przebojów

Niedziela, 21 MARCA

TVP 1

4.40 Klan (3772 - 3774) - telenowela
6.00 Słownik polsko@polski
6.25 wojsko - polskie.pl (143) - reportaż
6.55 Słowo na niedzielę
7.00 Transmisja Mszy Świętej
8.00 Tydzień
8.30 Zakochaj się w Polsce - magazyn
9.00 Weterynarze z sercem
9.30 Przyrodnik na tropie - cykl dok.
10.05 Wielkie rodziny, cz. 1 - dokument
10.55 Słowo na niedzielę - Bizon i nawrócenie czyli to on da plon
11.00 Transmisja Mszy Świętej
11.55 Między ziemią a niebem
12.00 Anioł Pański
12.15 Między ziemią a niebem
12.50 Pasterz - Zwyczajny kapłan - serial
13.15 Na ratunek młodym szympansom Punkt krytyczny 2 - serial
14.15 Z pamięci - Moda Polska
14.25 Okrasa łamie przepisy - Golonka inaczej - magazyn kulinarny
15.05 Komisarz Alex s.XV (186) - Sejf - serial
16.05 Sekretne życie kotów
17.00 Teleexpress, Pogoda
17.30 Ojciec Mateusz s.XXV - Ojciec Mateusz (318) - serial
18.30 Jaka to melodia?
19.25 Sport, Wiadomości, Pogoda
20.15 Stulecie Winnych s.III (29) - serial
21.15 To był rok!
22.20 Zakochana Jedynka - Grace księżna Monako - film obyczajowy, Włochy, Belgia, Francja, USA, reż. Olivier Dahan, wyk. Nicole Kidman, Tim Roth, Frank Langella HIT
0.10 Papillon. Motylek - dramat, Hiszpania, USA, Czechy, reż. Michael Noer, wyk. Rami Malek, Charlie Hunnam, Tommy Flanagan
2.30 Ondine - film obyczajowy, USA, Irlandia, reż. Neil Jordan, wyk. Colin Farrell, Alicja Bachleda - Curuś, Alison Barry, Stephen Rea
4.10 Jaka to melodia?
4.55 Z pamięci - Moda Polska
5.00 Zakończenie dnia

TVP 2

5.20 Barwy szczęścia (2408)- 2410) - serial
6.55 M jak miłość (1575) - serial
7.55 Pytanie na śniadanie
11.15 Dookoła Bałtyku (3) - magazyn
11.45 The Voice Kids - widowisko muzyczne
14.00 Familiada - teleturniej
14.35 Koło fortuny - teleturniej
15.15 Szansa na sukces. Opole 2021 s.II - Piosenki Czesława Niemena
16.15 Na sygnale (298) - Zrządzenie losu - serial
16.45 Lajk!
17.00 Zainwestuj w marzenia s.III (32) - Budżet przedsiębiorstwa - serial
17.15 Moje życie XXL (2) - reality show
18.00 Panorama, Pogoda
18.30 Wojciech Cejrowski - boso przez świat - Peru. Mur
19.00 Smaki świata po polsku
19.25 Rodzinka.pl s.VII (162) - Powrót Magdy - serial
20.00 Postaw na milion - teleturniej
20.55 Wszystko dla mojej córki - film dok.
21.55 Przyrzeczenie - dramat, USA, Hiszpania, reż. Terry George, wyk. Oscar Isaac, Charlotte Le Bon, Christian Bale HIT
0.20 Kino bez granic - Głowa rodziny - dramat, USA, Kanada, reż. Mark Williams, wyk. Gretchen Mol, Gerard Butler, Willem Dafoe, Alison Brie, Alfred Molina
2.15 Zbliżenia - dramat, Polska, reż. Magdalena Piekorz, wyk. Ewa Wiśniewska, Joanna Orleańska, Łukasz Simlat, Andrzej Seweryn, Henryk Talar, Małgorzata Niemirska, Jacek Braciak, Władysław Kowalski, Dariusz Niebudek, Marcin Kwaśny
3.45 Wszystko co kocham - film obyczajowy, reż. Jacek Borcuch, wyk. Mateusz Kościukiewicz, Olga Frycz, Jakub Gierszał, Andrzej Chyra
5.20 Zakończenie dnia

POLSAT

6.00 Nowy dzień z Polsat News
8.45 Madagaskar - film anim.
10.45 Spider - Man 3 - film sci - fi, USA, 2007, reż. Sam Raimi, wyk. Tobey Maguire, Kirsten Dunst, Thomas Haden Church, Topher Grace
13.45 Ninja Warrior Polska
15.45 Twoja Twarz Brzmi Znajomo
17.40 Design Dream. Pojedynek na wnętrza
18.50 Wydarzenia, Sport, Pogoda
19.30 Państwo w Państwie
20.00 Kabaret na żywo - Klinika Skeczów Męczących
22.10 Love Island. Wyspa miłości

23.20 Botoks - dramat, obyczajowy, Polska, 2017, reż. Patryk Vega, wyk. Olga Bołądź, Agnieszka Dygant, Katarzyna Warnke, Marieta Żukowska HIT
- Losy czterech kobiet splatają się w murach szpitala. Daniela jest początkującą ratowniczką medyczną. Jeździ jedną karetką z bratem, Darkiem. Sanitariuszka z lubością poddaje się kolejnym zabiegom upiększającym, dzięki którym przemienia się z zahukanego kopciuszka w bezwzględną, odnoszącą sukcesy przedstawicielkę koncernu farmaceutycznego. Magda) jest ginekologiem położnikiem, specjalizującym się w aborcjach na życzenie. Pewnego dnia sama zachodzi w ciążę.
2.05 Szklana pułapka 5 - film sensacyjny, USA, 2013, reż. John Moore, wyk. Bruce Willis, Sebastian Koch, Jai Courtney, Mary Elizabeth Winstead

TVN

5.10 Uwaga! - program interwencyjny
5.25 Ukryta prawda - program obyczajowy
6.25 Kuchenne rewolucje - program kulinarno - rozrywkowy
7.25 Nowa Maja w ogrodzie
7.55 Akademia ogrodnika
8.00 Dzień Dobry TVN - magazyn
11.30 Efekt Domina
12.05 Co za tydzień - magazyn
12.55 Tajemnica zawodowa - serial
13.55 Power Couple - program rozrywkowy
15.30 Planeta Singli II - komedia romantyczna, Polska 2018, reż. Sam Akina, wyk. Maciej Stuhr, Agnieszka Więdłocha, Danuta Stenka, Piotr Głowacki, Weronika Książkiewicz, Tomasz Karolak
18.00 Równi sobie
19.00 Fakty, Sport, Pogoda
19.45 Uwaga! - program interwencyjny
20.00 MasterChef Junior

21.30 Szybko i wściekle - film sensacyjny, USA 2009, reż. Justin Lin, wyk. Vin Diesel, Paul Walker, Jordana Brewster, Michelle Rodriguez, John Ortiz, Gal Gadot HIT
23.50 Śmiertelna wyliczanka - film sensacyjny, USA 2002, reż. Barbet Schroeder, wyk. Sandra Bullock, Ben Chaplin, Ryan Gosling, Michael Pitt, Agnes Bruckner, Chris Penn
2.15 Kuchenne rewolucje - program kulinarno - rozrywkowy
3.15 Uwaga! - program interwencyjny
3.35 NOC Magii

TVP SPORT

6.40 Sport 8.15 Piłka nożna - PKO Ekstraklasa, 22.kolejka. Lech Poznań - Jagiellonia Białystok 9.15 Piłka nożna - PKO Ekstraklasa, 22.kolejka. Lech Poznań - Jagiellonia Białystok 10.20 Droga do EURO (1) - magazyn 10.55 Piłka nożna - Ekstraliga kobiet, 14.kolejka. Górnik Łęczna - Czarni Sosnowiec 13.05 Boks - Gala MB Boxing Night 9, cz. 2 - walka wieczoru Parzęczewski - Galovar 14.10 Piłka ręczna mężczyzn - PGNiG Superliga 17.kolejka. Górnik Zabrze - Pogoń Szczecin - 16.05 Strongman - World's Strongest Man 2003 19.25 Piłka nożna - 2.liga, 23.kolejka. GKS Katowice - Górnik Polkowice 21.30 Sportowy Wieczór 22.10 Snooker - Mistrzostwa Polski, Lublin - Finał 2.10 Sporty walki - Gala MMA ONE Championship - Fists of Fury III, Singapur 4.00 Boks - Gala w Los Angeles - podsumowanie 5.25 Zakończenie dnia

TTV

5.25 10 zadań specjalnych Michela Morana 5.55 Oszuści - serial 6.50 Express 7.10 O tym się nie mówi 7.25 Gogglebox. Przed telewizorem 8.10 Orzeł czy Reszka 9.15 DeFacto 9.45 Express 10.00 Down the road. Zespół w trasie 10.45 Polski świat 11.45 Najgorsze polskie tatuaże 12.30 It's my life! To moje życie 13.00 It's my life! To moje życie 13.35 Dżentelmeni i wieśniacy 14.40 Gogglebox. Przed telewizorem 15.45 Express 16.05 Gogglebox. Przed telewizorem 17.05 It's my life! To moje życie 17.45 Express 18.05 It's my life! To moje życie 18.45 Królowe życia - serial 19.15 Królowe życia - serial 19.45 Express 20.05 Sport 20.15 Najgorsze polskie tatuaże 21.00 Gogglebox. Przed telewizorem 22.00 Down the road. Zespół w trasie 22.40 Orzeł czy Reszka 23.45 Królowe życia - serial 0.10 Królowe życia - serial 0.35 Co za kabaret! 1.55 DeFacto 2.25 Kanapowcy

TVP KATOWICE

10.00 Rodzaj żeński 10.30 Rączka gotuje 11.00 Mini Jack 11.30 Aktualności Flesz 11.35 Senior na fali 12.05 Głos Regionów 13.00 Piosenka dla Ciebie 14.05 Piosenka u Ciebie 14.30 Rączka gotuje 15.00 Koronka do Miłosierdzia Bożego 15.20 Kościół z bliska 15.50 Nabożeństwo ewangelickie w Szczytnie 16.45 Dziennik Regionów 17.00 Tydzień 17.30 Koncert życzeń 17.58 Aktualności Flesz 18.00 CREDO. Magazyn ekumeniczny 18.30 Aktualności 18.53 Wiadomości sportowe 19.10 Dej pozór 19.55 Magazyn Meteo 20.00 Hity wszech czasów 21.00 Cafe piosenka - Wanda Kwietniewska - talk - show 21.30 Aktualności 21.40 Sport weekend 21.50 Studio LOTTO 22.00 Dziennik Regionów 22.25 Regionalny Magazyn Sportowy 22.47 Kryminalna Siódemka Extra 23.05 Dance Dance Dance s. III - widowisko rozrywkowe 0.20 Dance Dance Dance s. III

TVN 7

5.00 Szpital - program obyczajowy
6.00 Kosmiczny wykop
6.15 Szkoła - serial
7.20 Ukryta prawda
9.20 Ten moment
9.50 Hotel Paradise
11.45 Ten moment
12.15 Neurochirurg - dok.
13.15 Ukryta prawda
15.10 Ślub od pierwszego wejrzenia
16.10 Street Dance - film obyczajowy, Wielka Brytania 2010, reż. Max Giwa, Dania Pasquini, wyk. Nichola Burley, Charlotte Rampling, Richard Winsor, Ukweli Roach
18.15 Johnny English - komedia, Francja, Wielka Brytania, USA 2003, reż. Peter Howitt, wyk. Rowan Atkinson, Tasha de Vasconcelos, Ben Miller
20.00 Geosztorm - film katastroficzny, USA 2017, reż. Dean Devlin, wyk. Gerard Butler, Jim Sturgess, Abbie Cornish, Alexandra Maria Lara HIT
22.20 Bez przebaczenia - western, USA 1992, reż. Clint Eastwood, wyk. Clint Eastwood, Gene Hackman, Morgan Freeman, Richard Harris, Jaimz Woolvett, Saul Rubinek
1.00 Na pokuszenie - film obyczajowy, USA 2017, reż. Sofia Coppola, wyk. Colin Farrell, Nicole Kidman, Kirsten Dunst, Elle Fanning, Oona Laurence
2.55 Druga strona medalu - talk show
3.30 NOC Magii

STOPKLATKA

6.00 Klara i wszystko jasne - serial 8.00 Komisarz Rex - serial 10.00 Hudson i Rex - serial 11.05 Przygody Merlina - serial 14.10 Polowanie na mysz - komedia familijna 16.25 Stój, bo mamuśka strzela - komedia 18.15 Poirot: Kurtyna - film kryminalny 20.00 Wróg u bram - dramat wojenny 22.45 Cop Out: Fujary na tropie - komedia 0.55 Facet (nie)potrzebny od zaraz - komedia romantyczna 2.45 Człowiek z marmuru - dramat polityczny

TV 4

6.00 Szczenięce lata Toma i Jerry'ego 6.35 Scooby - Doo! Frankenstrachy - film anim. 8.00 Alvin i wiewiórki 3 - film familijny 9.55 Galileo 10.55 STOP Drogówka 11.55 Gwiazdy Kabaretu 12.55 Wciąż ją kocham - melodramat 15.10 Joe Black - melodramat 19.00 Galileo 20.00 Hellboy - film fantasy, USA, 2004, reż. Guillermo del Toro 22.35 Nożownik - thriller sensacyjny, USA, 2003, reż. William Friedkin, wyk. To 0.30 Gwiazdy Kabaretu

TV6

6.00 TOP 10 - Lista przebojów 7.05 Flintstonowie 8.40 Dzielna Mysz 8.55 STOP Drogówka 10.00 Gordon Ramsay: 24 godziny w piekle 11.00 Hero - film przygodowy 13.00 Teren prywatny - thriller 15.00 Policjantki i Policjanci 20.00 Galileo 21.00 CSI: Kryminalne zagadki Nowego Jorku 23.00 Gatunek 2 - horror sci - fi, USA, 1998, reż. Peter Medak 1.00 Spadkobiercy 2.00 Włatcy móch 2.30 SuperLudzie Extra 2.40 TOP 10

eprasa.pl e8318ec4a0

USŁUGI

ANTENY sat, tv, domofony. NEON 32/281-58-42, 604-231-094. 5/414/20

CYKLINIARSKIE. Układanie. 32/282-58-07, 501-604-735. 1/192

GŁADZIE bezpyłowe, hydraulika, malowanie, panele. 501-815-416. 5/61/21

ŁAZIENKA kompleksowo. Remonty mieszkań. Tel. 507-055-024. 5/9/21

MALOWANIE, tapetowanie, gładzie, kafelkowanie. Tel. 501-668-930. 5/9/21

NAPRAWY, remonty, malowanie, tapetowanie, kafelkowanie. Wod.-kan., gaz., elektryczne. 503-499-438.

ODNAWIANIE wanien. 32/384-91-98. 5/14/21

PIT-y roczne od 25 zł !!! Elektronicznie, papierowo przez maila, telefon, skan lub w domu. Tel. 603-649-877.
5/15/21

PRZEPROWADZKI, wywóz rzeczy niepotrzebnych. 607-219-491. 1/184

REMONTY. 607-219-491.

USŁUGI minikoparką. 519-386-060.
1/15

WOD.-KAN, co, gaz. Uprawnienia. 601-39-00-32.

NAUKA

ANGIELSKI, niemiecki u klienta. 516-544-252. 1/14

DAM PRACĘ

AGENCJA PRACY zatrudni OPIEKUNKI osób starszych w Niemczech. Niemieckie ubezpieczenie zdrowotne i społeczne, możliwość otrzymania emerytury w Niemczech, legalne zatrudnienie, darmowy kurs j. niemieckiego, od 1100 do 1500 euro „na rękę". Wyżywienie i zakwaterowanie. Pokrywamy koszty podróży. Tiger Job, KRAZ 7220, Tarnowskie Góry, Nakielska 35, opiekunki@tigerjob.pl, 32/768-27-00.
5/56/21

BRUKARZY i POMOCNIKÓW zatrudnimy. Tel. 502-332-793, 660-381-107. 5/64/21

PORTIERA mile widziane w zawodzie ogrodnika, elektryka lub pracownika ogólnobudowlanego zatrudnimy. Wymagane orzeczenie o niepełnosprawności. Tiger Job, KRAZ 7220, Tarnowskie Góry, Nakielska 35, praca@tigerjob.pl, 32/768-27-00.
5/56/21

PRACA W NIEMCZECH. Do pracy na produkcji, magazynie oraz przy zieleni miejskiej. Kontakt: rekrutacja@tigerjob.pl lub pod numerem telefonu 32/768-27-00.
5/56/21

PRACOWNIKA OGÓLNOBUDOWLANEGO, chętnie brygadzistę z doświadczeniem w zakresie: dekarstwa, wykończenia wnętrz, instalacji wod.-kan. zatrudnimy. Wymagane prawo jazdy. „Rat-Bud" Tarnowskie Góry, Nakielska 35, borato@borato.pl, 32/768-27-00.
5/56/21

SPRZĄTACZKĘ ze stopniem niepełnosprawności zatrudnimy. Sprzątanie: biur, magazynów, sporadycznie domu mieszkalnego oraz prace porządkowe. Praca również dla par. Możliwość zakwaterowania. Tiger Job, KRAZ 7220, Tarnowskie Góry, ul. Nakielska 35 kadry@tigerjob.pl
5/56/21

TELE-TAXI Bytom, ul. Rostka 7/1 zatrudni do współpracy kierowców. Kontakt 789-321-137 lub 888-255-054. 1/8

FINANSE

POŻYCZKA 1000 zł. Natychmiast! 513-132-599. 5/72/21

SZUKAM PRACY

MŁODA kobieta posprząta mieszkanie, umyje okna, zrobi zakupy seniorom. Tel. 572-935-495. 1/21

PROMOCJA W RUBRYCE SZUKAM PRACY! OGŁOSZENIE DROBNE JEDNA EMISJA 5 zł*
*Do powyższej ceny należy doliczyć 23% podatek VAT, za emisję na www.zyciebytomskie.pl +15%. Promocji nie łączymy z innymi bonifikatami. Maksymalna ilość słów w ogłoszeniu-15.

WYKONAM prace ogrodowe: pielęgnacja drzew, krzewów, koszenie i wycinka. Tel. 667-832-403. 1/19

SAMOTNI

Szukasz swojej drugiej połowy
Skorzystaj z promocji w rubryce
SAMOTNI
TERAZ OGŁOSZENIE MODUŁOWE (2,55 x 4 cm) JEDNA EMISJA 10 zł*
*Do powyższej ceny należy doliczyć 23% podatek VAT, za emisję na www.zyciebytomskie.pl +15%. Promocji nie łączymy z innymi bonifikatami. Maksymalna ilość słów w ogłoszeniu – 20.

NIERUCHOMOŚCI

BRYNEK bezpośrednio, kompleks działek budowlanych (prąd, woda, gaz), blisko zalewu Brzeźnica, bez prowizji! 99 zł/m². Tel. 503-462-244.

DO WYNAJĘCIA kawalerka, umeblowana, co. 32/286-77-51. 1/20

DOBIESZOWICE, KOMPLEKS działek budowlanych (prąd, woda) w przepięknej okolicy na granicy Wymysłowa, przy ul. Podleśnej (las, jezioro) bez prowizji 119 zł+ VAT. Tel. 503-462-244. 5/51/21

KUPIĘ mieszkanie, dom lub działkę, za gotówkę, może być do remontu oraz zadłużone. 721-303-010. 5/62/21

KUPIĘ mieszkanie, dom-bezpośrednio, do remontu, zadłużony. Tel. 500-742-490 Dagmara. 5/410/20

POŁOMIA, gm. Tworóg, grunt inwestycyjny z dopuszczeniem zabudowy mieszkaniowej, (działka nr 370/59) przy ul. Pyskowickiej 0,9480 ha. Wszystkie media na miejscu. Cena 50 zł/m² netto. 503-462-244. 5/51/21

TOWARZYSTWO MIŁOŚNIKÓW Bytomia oferuje do wynajęcia lokal użytkowy w centrum Bytomia po korzystnych cenach. Tel. 32/281-26-64 pon.15-17, śr., pt. 11-13.
5/44/21

TWORÓG, ul. Świniowicka, działki budowlane (skrzynka prądowa, sieć wodociągowa). 503-462-244. 5/51/21

ZAMIENIĘ M2 na M1 (dopłata). 884-660-958. 1/12

MOTORYZACJA

AUTOHANDEL, kupię każdy samochód osobowy, dostawczy. 509-796-001, 798-835-341. 5/52/21

AUTOSKUP- całe lub uszkodzone. 500-349-500. 5/17/21

AUTOSKUP. Płacimy gotówką. Najlepsze ceny, dojazd. 515-274-430, 602-871-305.

AUTOZŁOMOWANIE. 515-274-430. 5/52/21

KUPIĘ każdą Toyotę. 531-666-333. 5/17/21

KUPIĘ stare motocykle, motorowery, części. 501-732-755. 5/66/21

ZDROWIE

DERMATOLOG, lek. med. Anna Szałajda-Klich, przyjmuje Bytom, Dworcowa 1, 605-310-588, możliwość wizyt domowych, www.szalajda-klich.pl

ESPERAL, odtrucia. 504-170-902. 5/415/20

Szanowni Czytelnicy i Ogłoszeniodawcy!

Biuro reklam i ogłoszeń jest czynne w poniedziałki, czwartki i piątki od 9 do 15.

Osoby przychodzące do naszej siedziby powinny posiadać środki ochrony osłaniające nos i usta, do czasu obowiązywania wytycznych rządowych.

Zapraszamy też do kontaktu pod numerem telefonu 508-659-284 lub mailowo: reklama@zyciebytomskie.pl

WAŻNE TELEFONY

POGOTOWIE RATUNKOWE	999
POGOTOWIE RATUNKOWE W RADZIONKOWIE	32/281-44-44.
POLICJA	997, 112, 32/ 3888-200
STRAŻ POŻARNA	998, 32/ 388-76-00 sekretariat: 32/ 388-76-20
DYŻURNY STRAŻY MIEJSKIEJ	986, 32/ 281-18-24 (przez całą dobę) skargi SMS 726-466-100 (tylko dla osób głuchoniemych)
ZGŁASZANIE AWARII WODOCIĄGÓW I SIECI KANALIZACYJNEJ	994 (połączenie bezpłatne)
MIEJSKI ZARZĄD DRÓG I MOSTÓW	32/ 396-97-01
BYTOMSKIE PRZEDSIĘBIORSTWO KOMUNALNE	32/ 396-71-00
POWIATOWA STACJA SANITARNO – EPIDEMIOLOGICZNA	ul. Moniuszki 25, 41-902 Bytom tel. 32 397-66-66 fax. 32 397-66-00 Poniedziałek – Piątek 7.30 – 15.05
POWIATOWE CENTRUM ZARZĄDZANIA KRYZYSOWEGO	32/ 388-76-15

POGOTOWIA:

GAZOWE	992, 32/ 398-50-00
ENERGETYCZNE	991, 32/ 303-09-91
WODNO-KANALIZACYJNE	32/ 396-71-74 (połączenie bezpłatne) i 32/ 396-71-05
Telefon zaufania AA we wtorki, środy, czwartki w godz. 17.30-19.30	32/ 280-60-00

ŚLĄSKI ZAKŁAD POGRZEBOWY
FIRMA „WALICKI"
KREMATORIUM
41 - 902 Bytom ul. Piekarska 99

POLSKA AKADEMIA JAKOŚCI CERT PN-EN ISO 9001:2009 CERTYFIKAT NR: 972/08/2012/J/C

TELEFON CZYNNY CAŁĄ DOBĘ
(32) 281 42 18, fax (32) 281 95 17

- ✔ *Załatwiamy wszelkie formalności związane z pogrzebem:*
  - *wypłacanie zasiłków pogrzebowych*
  - *sprzedaż trumien - 50 wzorów*
  - *wyrób wieńców i wiązanek pogrzebowych - hurtownia kwiatów*
  - *tabliczki, krzyże, klepsydry, nekrologi*
  - *kaplica pogrzebowa, nowoczesne chłodnie*
  - *pomniki i grobowce*
- ✔ *O każdej porze jesteśmy do Państwa dyspozycji.*
- ✔ *Posiadamy własne krematorium.*
- ✔ *Wykonujemy ekspresowe przewozy zwłok w kraju i za granicą.*

BIURO CZYNNE:
od 8.00 do 18.00 w soboty od 8.00 do 13.00

ŻYCIE BYTOMSKIE
41-902 Bytom, ul. Powstańców Warszawskich 15/13

Tygodnik lokalny ukazujący się w Bytomiu i Radzionkowie.

Wydawca:
Bytomska Spółdzielnia Pracy Dziennikarzy
(nr KRS 0000 167 803)

Redaguje zespół:
Tomasz Nowak – redaktor naczelny
oraz **Witold Branicki, Marcin Hałaś, Jacek Sonczowski**
(interwencje, tel. 501-296-998)

Biuro reklam i ogłoszeń:
Mariola Kubica
tel. 508-659-284,
e-mail: reklama@zyciebytomskie.pl

Za treść ogłoszeń redakcja nie odpowiada, materiałów niezamówionych nie zwraca, zastrzegając sobie prawo do ich adiustacji i skrótów.

Księgowość:
Elżbieta Kowalska

Skład: Frodo – Stanisław Przybyła (biuro@frodo.com.pl)
Druk: Polska Press Sp. z o.o.

Prenumerata realizowana przez RUCH S.A.
Zamówienia na prenumeratę można składać bezpośrednio na stronie www.prenumerata.ruch.com.pl
Ewentualne pytania prosimy kierować na adres e-mail: prenumerata@ruch.com.pl lub kontaktując się z Telefonicznym Biurem Obsługi Klienta pod numerem: 801-800-803 lub 22/717-59-59 czynne w godzinach 7.00–18.00.
Koszt połączenia wg taryfy operatora.

eprasa.pl e8318ec4a0

HOROSKOP

Baran

(21 marca – 20 kwietnia)

W poniedziałek i wtorek sprzyja warto wykorzystać do nawiązania interesujących znajomości. W pracy potraktują cię z uznaniem i sympatią. W środę i czwartek udadzą się transakcje związane z mieszkaniem, może uda się kupić coś ciekawego, zaplanować remont. W interesach postęp. W piątek możliwe gorsze samopoczucie i nawał zadań. W weekend odpocznij bez szaleństw.

Byk

(21 kwietnia – 20 maja)

W poniedziałek i wtorek będzie trzeba nadrobić zaległości. Licz się z problemami w związkach i nie bierz na siebie w pracy więcej, niż dasz rade wykonać. W środę i czwartek będziesz uroczym gospodarzem towarzyskich spotkań, udadzą się transakcje finansowe, a w uczuciach zapanuje harmonia. W piątek uważaj na zdrowie. W weekend nie kontroluj partnera.

Bliźnięta

(21 maja – 21 czerwca)

W poniedziałek i wtorek będzie trzeba wywiązać się z obietnic, zachować lojalność w pracy. Ustalenie hierarchii zadań do wykonania, przy ich ogromie, może sprawić kłopoty. Kieruj się intuicją. W środę i czwartek zajmą cię bez reszty sprawy domu i rodziny. W piątek i sobotę sprawy pójdą po twojej myśli. W uczuciach szykuje się coś ciekawego. Niedziela w ruchu, pełna spotkań i radości.

Rak

(22 czerwca – 22 lipca)

W poniedziałek i wtorek uważaj na sprawy związane z finansami. Nie bierz kredytów, nie pożyczaj innym pieniędzy – możesz ich nie odzyskać. Gdy ci ktoś wejdzie na odcisk, nie reaguj zbyt impulsywnie. W środę i czwartek skup się na sprawach praktycznych, będziesz mieć spryt i zmysł do interesów. W piątek dobry czas na ważne rozmowy. Weekend bardzo aktywny.

Lew

(23 lipca – 23 sierpnia)

W poniedziałek i wtorek może dojść do ważnych rozmów i zmian na korzyść w domu i w pracy. Bądź wymagający wobec innych, ale i wobec siebie. W środę rozliczenia finansowe i inwestycje domowe pochłoną cię bez reszty. W czwartek dojdzie do skutku dawno oczekiwane spotkanie. Przebiegnie według twoich planów. W piątek nie złość się, działaj, potem odpocznij. Weekend miły i spokojny.

Panna

(24 sierpnia – 23 września)

W poniedziałek szykuje się sporo pracy, ale potem nie zabraknie czasu na miłe i ważne spotkanie. We wtorek nie stawiaj spraw na ostrzu noża, jeśli nie chcesz się pozbyć partnera raz na zawsze. W środę i czwartek nie pozwolisz się zwodzić, twoja inteligencja bardzo kogoś zaskoczy, co może być wstępem do mało służbowych i miłych wrażeń. W piątek zadbaj o siebie. Weekend spędzisz na wysokich obrotach.

Waga

(24 września – 23 października)

W poniedziałek dobre zdrowie i humor, ktoś sprawi ci wspaniałą niespodziankę. We wtorek miej się na baczności, uważaj, możesz paść ofiarą sprytnego oszusta. Pieniędzy nie wydawaj na byle co! W środę i czwartek sporo pracy, ciekawej i twórczej, a nowe wyzwania cię uskrzydlą. W piątek dobrze dogadasz się z otoczeniem, ktoś starszy ci pomoże. Weekend spokojny, rodzinny.

Skorpion

(24 października – 22 listopada)

W poniedziałek i wtorek codzienne sprawy będą wymagały wiele uwagi, a w kontaktach z bliskimi mogą się zarysować nieoczekiwane kłopoty. Nie podejmuj decyzji pod wpływem impulsu. W środę i czwartek praca będzie najważniejsza – ktoś może ci tu bruździć. Poradzisz sobie, ale będzie trzeba znaleźć sojusznika. W piątek dobry czas dla miłości. W weekend ruszaj się, działaj.

Strzelec

(23 listopada – 21 grudnia)

W poniedziałek i wtorek musisz wypełnić zobowiązania, z czym nie będzie kłopotów, jeśli skorzystasz z pomocy życzliwych osób. W środę znów szansa na pieniądze, rób co się da, by je dostać. W czwartek bądź ostrożny w interesach, chwila nieuwagi może cię drogo kosztować. W piątek będzie sporo miłości i wrażeń. W weekend uwaga w drodze, licz się ze stresem i problemami w kontaktach z bliskimi.

Koziorożec

(22 grudnia – 20 stycznia)

W poniedziałek możesz upierać się przy swoim, ale zadbaj o rzeczowe argumenty. We wtorek w pracy wbrew pozorom możliwy jest spory sukces, ale wymaga ogromnego wysiłku. Przyłóż się! W środę i czwartek słuchaj mądrych rad, wydadzą plony już wkrótce. W piątek może dojść do nieporozumień. Czy jesteś gotów na decyzje, od których nie ma odwrotu? Jeśli nie, to nie przesadź. Weekend spokojny.

Wodnik

(21 stycznia – 19 lutego)

W poniedziałek i wtorek możesz mieć problem z logicznym myśleniem i dać się zrobić w konia. Uważaj zwłaszcza na "okazje"! W uczuciach łatwo teraz o pomyłkę co do swoich i cudzych intencji. W środę i czwartek dobra aura do kontaktów z ludźmi, możliwe udane decyzje finansowe. W piątek i sobotę uważaj na drodze, niczym nie ryzykuj. W niedzielę postaw na czynny wypoczynek.

Ryby

(20 lutego – 20 marca)

W poniedziałek nie staraj się pokazać bliskim, kto tu rządzi, bo może się okazać, że jednak nie ty. Przy odrobinie uwagi i dobrej woli masz zapewniony udany dzień. We wtorek nie wywołuj konfliktów, uważaj na pieniądze, nie zawiedź zaufania w pracy. W środę i czwartek rób swoje, ktoś ci pomoże. W piątek przeżyjesz urocze chwile we dwoje, ale każdą decyzję dobrze przemyśl. Weekend pełen pracy i dobrych wrażeń.

NA WESOŁO

Rozmowa przez telefon:
– Policja?
– Tak.
– Potrąciłem barana na autostradzie. Co z nim zrobić?
– Pan go przeciągnie na pobocze.
– Dobrze. A co z rowerem?

Mąż z żoną oglądają film „Morderstwo doskonałe". W pewnym momencie żona mówi, że zaczyna się bać.
– Chodzi o film? – pyta mąż.
– Nie, po prostu przestań robić notatki!

Przechodzień pyta wędkarza:
– Biorą?
– Nie bardzo.
– Złapał pan coś?
– Jednego.
– Gdzie jest?
– Wrzuciłem go do wody.
– Duży był?
– Taki jak pan i też mnie wkurzał.

Kobieta w restauracji pyta kelnera:
– Co by pan polecił?
– Wegańską sałatkę z selera i marchewki z salsą jabłkową...
– Sam jesteś gruby, ty męska, szowinistyczna świnio!!!

Na mostek kapitański wchodzi szczur w malutkiej kamizelce ratunkowej i mówi:
– Spokojnie, panie kapitanie, to tylko ćwiczenia.

Rozmowa na pogrzebie:
– Powiadasz, że nie pozostawił po sobie majątku?
– Nie, stracił zdrowie gromadząc majątek, a potem stracił majątek ratując zdrowie...

Żona do męża:
– Kochanie, chciałabym założyć na plażę coś takiego, żeby nikt nie mógł oderwać ode mnie wzroku.
– Łyżwy załóż.

ZDARZYŁO SIĘ KIEDYŚ W BYTOMIU

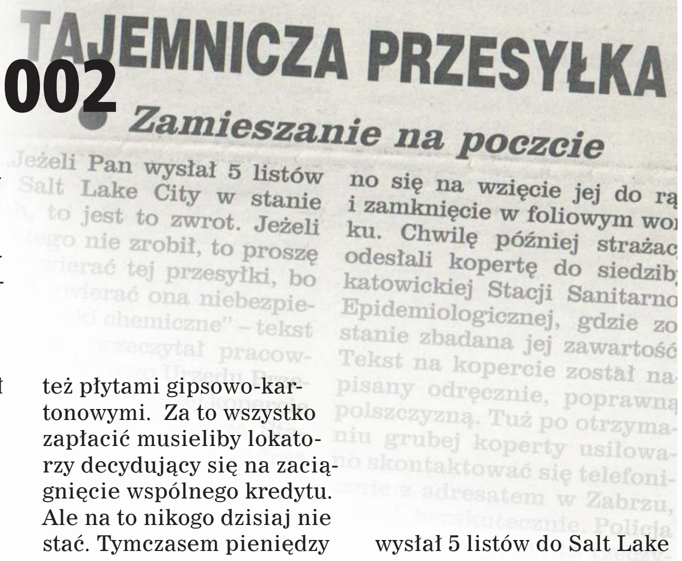
TAJEMNICZA PRZESYŁKA
Zamieszanie na poczcie
Jeżeli Pan wysłał 5 listów Salt Lake City w stanie ..., to jest to zwrot. Jeżeli ... nie zrobił, to proszę ... tej przesyłki, bo ...
no się na wzięcie jej do rą... i zamknięcie w foliowym wo... ku. Chwilę później strażac... odesłali kopertę do siedzib... katowickiej Stacji Sanitarno... Epidemiologicznej, gdzie zo... stanie zbadana jej zawartość. Tekst na kopercie został na... pisany odręcznie, poprawną polszczyzną. Tuż po otrzyma... niu grubej koperty usiłowa... no skontaktować się telefoni... cznie z adresatem w Zabrzu, ...

Marzec 2002

Trudno dzisiaj w to uwierzyć, ale jeszcze niespełna dwie dekady temu wiele bytomskich bloków mieszkalnych było pokrytych trującym i rakotwórczym azbestem. Kiedyś okładano nim budynki jak leci, bo taka była moda, choć wyglądało to okropnie, a sam materiał nie był trwały. Płyty szybko pękały, a spod nich wystawała wata szklana. Potem zaczęto azbestem straszyć, słusznie obwiniając go o najgorsze rzeczy. W wielu miastach z impetem ruszyła więc akcja hurtowego demontowania azbestu i zastępowania go innym typem elewacji. Tak robiły na przykład spółdzielnie mieszkaniowe w Katowicach, Tychach. „Bytomskie spółdzielnie mogą o tym jedynie pomarzyć" – pisaliśmy ze smutkiem. „Nie ma szans, by poradziły sobie z tym problemem samodzielnie. Nie chodzi przecież o samo ściągnięcie azbestu, Jego trzeba potem zastąpić blachą falistą lub też płytami gipsowo-kartonowymi. Za to wszystko zapłacić musieliby lokatorzy decydujący się na zaciągnięcie wspólnego kredytu. Ale na to nikogo dzisiaj nie stać. Tymczasem pieniędzy z zewnątrz nie dostaniemy". Na szczęście sytuacja się zmieniła. Azbest zniknął z naszych domów niemal zupełnie.

Tymczasem pracownicy bytomskiego Urzędu Przewozu Poczty przy ulicy Miarki przeżyli chwile grozy. Wszystko przez zaadresowaną do pewnego zabrzanina kopertę nadesłaną ze Stanów Zjednoczonych. Oto bowiem jak odkrył jeden z pracowników ktoś napisał na niej poprawną polszczyzną takie zdania: „Jeśli pan wysłał 5 listów do Salt Lake City w stanie Utah, to jest to zwrot. Jeśli nie, to proszę nie otwierać przesyłki, bo może zawierać ona niebezpieczne środki chemiczne". Natychmiast wezwano policję i straż pożarną, a pocztę zamknięto wcześniej pospiesznie ewakuując ludzi. Kopertę zaś wsadzono do folii i przekazano do badania pracownikom Sanepidu. Szybko wyjaśniło się jednak, że nie ma mowy o żadnym zagrożeniu. Akcję zakończono, a emocje opadły.

KRONIKARZ

KRZYŻÓWKA

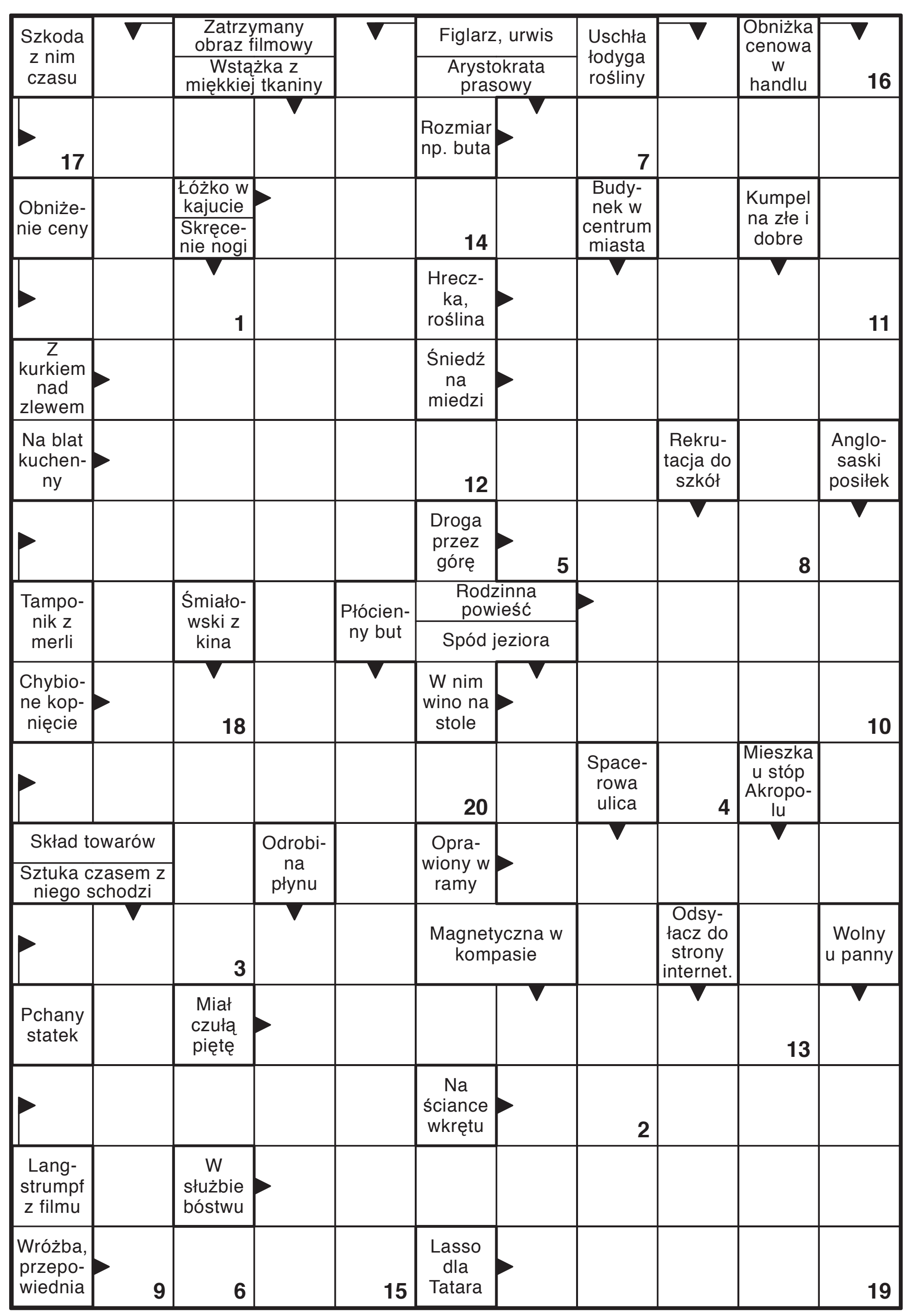

Litery z pól ponumerowanych utworzą rozwiązanie końcowe.

1	2	3	4	5	6	7	8	9	10	11	12	13	14	15	16	17	18	19	20

eprasa.pl e8318ec4a0

Schronisko dla Bezpańskich Zwierząt w Bytomiu

PRZYJDŹ I ADOPTUJ PSIAKA LUB KOTKA

SCHRONISKO DLA BEZPAŃSKICH ZWIERZĄT W BYTOMIU

/SCHRONISKOBYTOM

Schronisko dla Bezpańskich Zwierząt w Bytomiu
ul. Łaszczyka 18 Bytom 41-923
tel.: (32) 395 21 75

KRS 0000038254

Dom Nadziei FUNDACJA

1%

Przekaż 1% na Dom Nadziei i nieś nadzieję w świat!

GABINET DENTYSTYCZNY
Bytom, ul. Zamenhofa 2/2
Rej. codziennie,
tel. 32/281-17-38
STOMATOLOGIA ZACHOWAWCZA – DOROŚLI I DZIECI, PROTETYKA, IMPLANTY, ENDODONCJA POD MIKROSKOPEM.
Krótkie terminy! Umowa z NFZ!

GABINET UROLOGICZNY+USG
lek. Jan Wilczek
specjalista urolog
Przyjmuje: środa 16.30-18.00
ul. Katowicka 25
Tel. 32/282-83-38, 601-411-806

Reklama w wymiarze
2 MODUŁÓW
[4 cm x 5,5 cm]
tylko 50 zł*
Zadzwoń 508 659 284
napisz:
reklama@zyciebytomskie.pl
*cena netto za jedną emisję (regularna cena: 2 mod. x 50 zł = 100 zł + VAT).

GABINET LARYNGOLOGICZNY
dr n.med.
Elżbieta Bilińska-Pietraszek
specjalista otolaryngolog
Przyjmuje dorosłych i dzieci w zakresie chorób nosa, gardła, zatok, krtani i uszu
– diagnostyka niedosłuchu, chrapania i bezdechu
– diagnostyka trzeciego migdałka
Bytom, ul. Tetmajera 1
poniedziałki i czwartki od 17.00
tel. 32/286-52-71

ŻYCIE BYTOMSKIE

w wersji elektronicznej na eprasa.pl

BIURO RZECZY ZNALEZIONYCH

Zadania Biura realizuje:
Wydział Administracyjny

z siedzibą w Bytomiu, ul. Parkowa 2,
pk. 403, III piętro
tel. 32/78 68 421

Biuro pracuje w godzinach pracy Urzędu:
poniedziałek 7.30-17.30
wtorek-piątek 7.30-15.00

Poczuj radość z pomagania
osobom z niepełnosprawnością intelektualną

OTWORZMY PRZED NIMI ŻYCIE

Przekaż nam 1% podatku
a my przeznaczymy go na:

- remont sal zajęć w nowo powstającej siedzibie Warsztatu Terapii Zajęciowej
- zakup pięknych roślin do ogrodu sensorycznego przy naszym Ośrodku Rehabilitacyjno-Edukacyjno-Wychowawczym

Przekaż 1%
KRS 0000015314

DZIĘKUJEMY!

Polskie Stowarzyszenie na rzecz Osób z Niepełnosprawnością Intelektualną
Koło w Bytomiu

Przekaż nam swój 1%

SCHRONISKO W BYTOMIU
KRS 0000189925

KUPY SWEGO PSIOKA SPRZĄTEJ DO HASIOKA

PUCUJ GLANCUJ Bytom