CENA 4,40 zł W TYM 5% VAT

Tygodnik Prudnicki

8 KWIETNIA 2026 ROKU INDEKS 327816 ISSN 1231-904 X

NUMER 15 (1832) ROK XXXVI ISTNIEJE OD 1990 ROKU



REKLAMA

DOSZŁO DO KOLIZJI SAMOCHODÓW. W TLE ALKOHOL CZYTAJ NA STR. 3

NA DRODZE

Tragiczny wypadek koło Białej

Jedna osoba zginęła w wyniku tragicznego wypadku, do którego doszło na trasie między Białą a Solcem.

CZYTAJ NA STR. 3

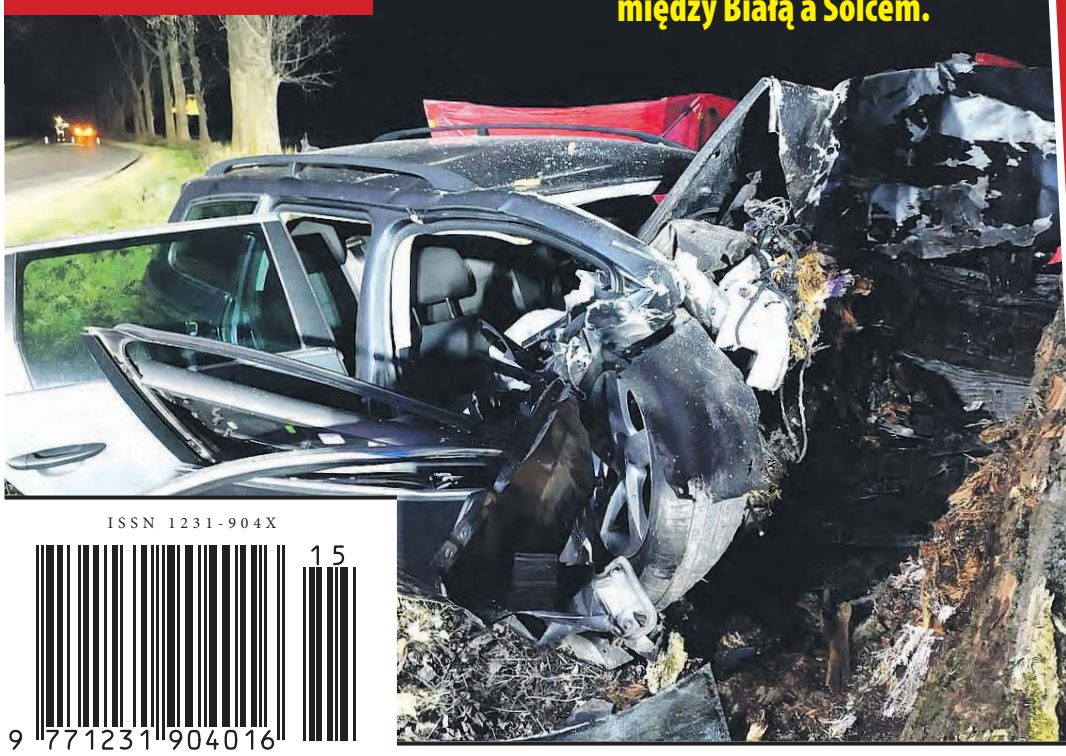

EDUKACJA

Co z przedmiotem edukacji zdrowotnej?

W Prudniku odbyło się spotkanie poświęcone kolejnym etapom wdrażania reformy oświaty. Obecny na konferencji wiceminister w randze sekretarza stanu MEN **Henryk Kiepura** podkreślał temat ograniczenia używania smartfonów w szkołach oraz zmian w przedmiocie edukacji zdrowotnej.



KPP PRUDNIK, ANDRZEJ DEREŃ

CZYTAJ NA STR. 11

ISSN 1231-904X
9 771231 904016 15













REKLAMA

eprasa.pl ebf2a09be6

BRAWURA NA DRODZE

Dwa prawa jazdy zatrzymane jednego dnia

Funkcjonariusze ruchu drogowego w Prudniku zatrzymali dwóch kierowców, którzy w rażący sposób ponad dwukrotnie przekroczyli dopuszczalną prędkość poza obszarem zabudowanym. Zgodnie z obowiązującymi od 1 marca przepisami obaj stracili prawa jazdy, a dodatkowo zostali ukarani wysokimi mandatami i punktami karnymi.

Do pierwszego zdarzenia doszło około godziny 15.00. Policjanci zatrzymali 46-letniego kierowcę BMW, który poruszał się z prędkością 108 km/h w miejscu, gdzie obowiązuje ograniczenie do 50. Jak ustalono, mężczyzna działał w warunkach recydywy. Nałożono na niego mandat w wysokości 3000 zł oraz 13 punktów karnych. Funkcjonariusze zatrzymali mu również prawo jazdy.

Zaledwie dwie godziny później, po godzinie 17.00, mundurowi interweniowali na trasie Krobusz–Biała. Do kontroli zatrzymano 30-letniego kierowcę Volvo, który jechał z prędkością 111 km/h przy ograniczeniu do 50 km/h. Mężczyzna został ukarany mandatem w wysokości 2000 zł oraz 14 punktami karnymi. W tym przypadku także zatrzymano prawo jazdy.

Policja przypomina, że od 1 marca obowiązują przepisy umożliwiające zatrzymanie prawa jazdy za przekroczenie prędkości o ponad 50 km/h również poza obszarem zabudowanym. (informacja: KPP Prudnik) ■

PRIMA APRILIS

To był żart, tylko na jak długo?

Artykuł w poprzednim wydaniu Tygodnika Prudnickiego o pilotażowym programie „AI-Obywatel", który od czerwca miał objąć urzędy samorządowe w powiecie prudnickim był primaaprilisowym żartem. Tylko, że przedstawiał on wizję przyszłości, która nie tylko się zbliża, ale już staje się naszym udziałem.

Andrzej DEREŃ



FILM ELYSIUM

Sztuczna inteligencja to nasz kłopotliwy sojusznik

Ideą państwowego programu miałoby być wprowadzenie humanoidalnych robotów (stacjonarnych, od pasa w górę), które zastąpiłyby pracowników w obsłudze klientów. Urządzenia miałyby być wyposażone w sztuczną inteligencję z wygenerowaną osobowością i pamięcią treści przeprowadzanych rozmów do pięciu lat. Po to, żeby przy kolejnych wizytach tego samego klienta, móc posiłkować się ustaleniami z poprzednich odwiedzin lub korespondencji.

Inspiracją do żartu była scena z filmu science fiction „Elysium" w reżyserii Neilla Blomkampa (2013), gdzie główny bohater odwiedza urząd i rozmawia ze sztucznym kuratorem. To świat dystopijny, gdzie warunki życia na Ziemi są bardzo trudne, a usługi publiczne na dramatycznie niskim poziomie (elity mieszkają na ogromnej stacji kosmicznej umieszczonej na orbicie okołoziemskiej).

Tyle o wyobraźni reżyserów i dziennikarzy. Tymczasem wszystko wskazuje na to, że już w najbliższej przyszłości będziemy korzystać z pośrednictwa sztucznej inteligencji w załatwianiu z początku prostych, a z czasem coraz bardziej skomplikowanych urzędowych spraw. Już teraz podczas rozmów telefonicznych rozmawiamy z robotami, nie zawsze sobie z tego zdając sprawę. Na razie dość łatwo wychwytujemy moment, kiedy zdajemy sobie sprawę, że prowadzimy dialog ze „sztucznym", ale z czasem będzie to coraz trudniejsze, bo technologie są systematycznie poprawiane. Sztuczna inteligencja angażowana jest do analizowania danych. W instytucjach na całym świecie wprowadzane są punkty informacji AI, czasem w postaci mobilnych robotów, które możemy poprosić o pomoc.

Czy to wizja rzeczywistości, która jedynie pozytywnie będzie służyła ludzkości? Nie, bo jak w każdej sprawie ważny jest umiar. Już teraz to widzimy w obszarze informacji, że AI używana jest do dezinformacji, nieczystej walki politycznej, czy wprost jako element realnej wojny, gdzie ludzie się zabijają. ■

GŁOGÓWEK

Uwaga na prace drogowe!

W Głogówku rozpoczął się remont ul. 3 Maja. To odcinek drogi łączącej miasto z Walcami.

Inwestycja Powiatu Prudnickiego współfinansowana jest z Rządowego Funduszu Rozwoju Dróg. Wartość zadania wynosi 429 270 zł, a wykonawcą jest firma TRANSKOM Białdyga Sp. z o.o. Zakres prac obejmuje remont nawierzchni oraz oznakowania na odcinku 999 m.

- Zwróćcie uwagę na tymczasowe oznakowanie i ubytki w jezdni, zachowujcie ostrożność wobec wykonujących prace, innych kierujących i pieszych – apeluje Gmina Głogówek.

Końcowy termin realizacji zadania to 31 maja. ■



GMINA GŁOGÓWEK

Rysunkowy komentarz



Rysował: Grzegorz Weigt

REKLAMA / OGŁOSZENIE

MS www.ms-services-london.pl
Biuro nieruchomości
skup • sprzedaż • wynajem
www.ms-services-london.pl
Prudnik, Piastowska 31
tel. 663 168 570

USŁUGI ASENIZACYJNE
WYWÓZ NIECZYSTOSCI PŁYNNCH
SZAMBO
KOMANDO
574 513 875
GMINY: PRUDNIK • LUBRZA • BIAŁA • KORFANTÓW

BUDUJESZ? • REMONTUJESZ? • SPRZĄTASZ?
CZECH-BUDOWA
WYNAJEM KONTENERÓW małych i DUŻYCH
ROBOTY ZIEMNE
WYWÓZ GRUZU I ODPADÓW POBUDOWLANYCH
CZECH-BUDOWA 600 238 127

Kancelaria Adwokacka
Adwokat
Agata Zwojewska
ul. Wiejska 3, 48-200 Prudnik
e-mail: a.zwojewska@gmail.com
tel. 512 281 122

eprasa.pl ebf2a09be6

NA DRODZE

Tragiczny wypadek pod Białą. Jedna osoba nie żyje

Jedna osoba zginęła w wyniku tragicznego wypadku, do którego doszło w środę wieczorem na trasie pomiędzy Białą a Solcem. (1 kwietnia)



KPP PRUDNIK

Wypadek miał dramatyczne skutki

Służby ratunkowe otrzymały zgłoszenie o zdarzeniu drogowym pomiędzy Białą a Solcem w środę około godziny 21.40. Ze wstępnych ustaleń wynika, że 29-letnia kierująca volkswagenem na łuku drogi straciła panowanie nad pojazdem i uderzyła w drzewo. Na miejsce zdarzenia skierowano cztery zastępy straży pożarnej z JRG Prudnik, OSP Biała, policję oraz zespół ratownictwa medycznego.

Pomimo podjętej na miejscu intensywnej akcji ratowniczej, życia kobiety nie udało się uratować. Policjanci pod nadzorem prokuratora wyjaśniają dokładny przebieg i okoliczności zdarzenia. (z) ■

PRUDNIK

Doszło do kolizji samochodów. Jeden z kierowców był pijany

Prudniccy policjanci, którzy przybyli na miejsce kolizji dwóch samochodów, ustalili że 35-letni mężczyzna miał w organizmie ponad dwa promile alkoholu.

W niedzielę, 29 marca, dyżurny prudnickiej komendy otrzymał zgłoszenie o kolizji dwóch pojazdów, do jakiej doszło na terenie Prudnika. Na miejsce zdarzenia zostali skierowani policjanci prudnickiej drogówki, którzy zastali tam obu kierujących biorących udział w kolizji.



ANDRZEJ DEREŃ

W trakcie prowadzonych działań funkcjonariusze przeprowadzili badanie stanu trzeźwości kierowców, które wykazało, że jeden z uczestników zdarzenia prowadził pojazd pod wpływem alkoholu. 35-letni mieszkaniec powiatu prudnickiego miał w organizmie ponad dwa promile alkoholu. Zgodnie z obowiązującymi przepisami w sytuacji, gdy zawartość alkoholu w organizmie kierującego przekracza 1,5 promila, policjanci mają możliwość tymczasowego zajęcia pojazdu, natomiast sąd może orzec przepadek pojazdu lub wyznaczyć grzywnę w wysokości równowartości pojazdu. (źródło: informacja: KPP Prudnik) ■







REKLAMA





eprasa.pl ebf2a09be6

NAGRODA

Waldemar Kurspiot, właściciel firmy realizującej samochodowy transport towarów, został wyróżniony Srebrnym Laurem Umiejętności i Kompetencji przyznawanym przez Opolską Izbę Gospodarczą. (d) ■







POKRZYWNA - JARNOŁTÓWEK

Błogosławienie pokarmów w Górach Opawskich

W Wielką Sobotę przy kapliczce na Cichej Polanie na granicy Pokrzywnej i Jarnołtówka odbyło się plenerowej błogosławienie pokarmów wielkanocnych.

Spotkanie Parafii Jarnołtówek prowadzone przez proboszcza ks. Jerzego Waindzocha co roku gromadzi tłumy wiernych nie tylko z najbliższej okolicy. Obok elementu religii, uczestnicy przyjeżdżają tu dla atmosfery miejsca – górskiej doliny, szumu potoku i budzącej się do życia przyrody.

Błogosławienie święconki jest starą tradycją Kościoła. W koszyczku powinien znaleźć się kawałek chleba, mięso, wędliny i jaja. Wierni często dodają do tego inne rzeczy – sól, baranka, drobne słodycze. Koszyczki przykryte są serwetką i ozdobione zielenią. To właśnie produkty z koszyczka spożywa się jako pierwsze podczas wielkanocnego śniadania.

Po błogosławieniu duchowni zachęcają do odwiedzin Grobu Pańskiego i modlitwy. (d) ■


ANDRZEJ DEREŃ

Święconkę pobłogosławił ks. Jerzy Waindzoch

MUZYKA

SLAYZ
już w całości

Jeszcze przed świętami Smesz oraz Blejz ukończyli wspólny album „SLAYZ”, który oficjalnie jest już dostępny na wszystkich serwisach streamingowych oraz kanale YouTube - Formatologia Records.

- Dostaliśmy siedem numerów solidnie spiętych brzmieniowo w jedną klasyczną całość – czytamy w prezentacji albumu. - Tematycznie projekt zostawia słuchaczowi pole na swobodną refleksję i jest pozbawiony ciężkostrawnych historii. Mimo to, nie brakuje tam ani grama strefowego sznytu. Zalecamy odsłuch bez skipowania. Dzielcie się tym dalej! (d) ■



Grafika albumu



REKLAMA / OGŁOSZENIE

eprasa.pl ebf2a09be6

WiRy

Punkt usługowy już otwarty!

Na miejscu zlecisz czyszczenie i zamówisz profesjonalne środki czystości

Prudnik, ul. Prężyńska 36A

Otwarte: pon - pt 8:00 - 16:00



REKLAMA

RATY 10x0%

na traktory ogrodowe i roboty koszące **20x0%**

STIHL



2199 ZŁ
Oleo-Mac PTL48 glebogryzarka



Stihl RMI422 robot koszący
3999 ZŁ



499 ZŁ
Stihl HSA45 nożyce do żywopłotu



999 ZŁ
Oleo-Mac GV48 kosiarka spalinowa

Oleo-Mac 86R traktor ogrodowy 12,5KM
8499 ZŁ



Stihl RE100 myjka ciśnieniowa
999 ZŁ



499 ZŁ
Stihl FSA45 podkaszarka akumulatorowa

749 ZŁ
Stihl ASA20 sekator akumulatorowy



799 ZŁ
Stihl RLA240 wertykulator/areator akumulatorowy



Stihl RMA235 kosiarka akumulatorowa
899 ZŁ

PHU Miko Prudnik, ul. Prężyńska 3a • 77 436 55 74 • pon-pt 8^{30}-16^{30}, sob 9^{00}-12^{30}

eprasa.pl ebf2a09be6



ASIP

NA TARGACH

Turystycznie

Gmina Prudnik promowała się na Międzynarodowych Targach Turystyki i Czasu Wolnego we Wrocławiu. Samorząd, reprezentowany przez Wioletę Kosek z Agencji Sportu i Promocji, wziął udział w wydarzeniu na zaproszenie Opolskiej Regionalnej Organizacji Turystycznej. (d)

Usługi Pogrzebowe
Karol Henryk Koch
trumny
przewozy
kondukty
tel. 77 4372 473
kom. 601 723 125
Rzepcze 23d, 48-250 Głogówek

RENOWACJA
SCHODÓW
DRZWI
I MEBLI
PRUDNIK
ul. Grunwaldzka 54
792 461 532

Biuro Poselskie Posła na Sejm RP
Katarzyny Czochara
zaprasza mieszkańców
PRUDNIK
ul. Klasztorna 4
godziny otwarcia:
pon. 11[30]-15[30]
wt. 10[00]-14[00]
pt. 10[00]-14[00]
W sprawie umówień
proszę dzwonić:
730 621 666 lub pisać:
kczochara.biuro@gmail.com
MASZ SPRAWĘ DO POSŁA? PRZYJDŹ!

dachówka
blachodachówka
kominy
usługi budowlano - - dekarskie
wymiana więźby dachowej
budowa domów
docieplenia
adaptacja poddaszy
glazurnictwo
I&D
Budownictwo
Damian Zielski
530 580 826
I&D Budownictwo

Zakład ślusarsko-spawalniczy
METANCE
Patryk Szemberg
BRAMY
OGRODZENIA
BALUSTRADY
SCHODY METALOWE
KONSTRUKCJE STALOWE
tel. 666 081 077
Trzebina 215, 48-200 Prudnik
p.szemberg@metance.pl

Zaczytane Opolskie
MARSZAŁEK
Województwa Opolskiego
Szymon Ogłaza
Wojewódzka
Biblioteka Publiczna
im. E. Smołki w Opolu
SPOTKANIE AUTORSKIE
BOGDAN RYMANOWSKI
24.04.2026
godz. 18:00
prowadzenie:
Artur Skorupiński
Miejsce spotkania:
Gminne Centrum Kultury
w Białej
ul. Prudnicka 35
(Sala I piętro)
Gminne Centrum Kultury w Białej
Wojewódzka Biblioteka Publiczna im. E. Smołki w Opolu
Radio Opole

OD TERAZ W NASZEJ OFERCIE
BLACHA T-18
DACH STAL
BLACHA T-18
0,5 mm grubości
sprzedaż w odcinkach:
3,05mb - 2,55mb - 2,05mb
szerokość krycia 1,1m
RAL 7035
od 19[90] zł/m² (brutto)
NAJLEPSZA CENA!
Prudnik, ul. Morcinka 1A
tel. 798 004 528
prudnik@dachstal.eu

KSERO
WYDRUKI
W KOLORZE
Redakcja „Tygodnika Prudnickiego"
ul. Kościuszki 13a (parking obok PKS)
pon-pt 8:00-16:00

REKLAMA / OGŁOSZENIE
AUTOPROMOCJA

eprasa.pl ebf2a09be6

Informator Samorządowy Gminy Prudnik

Nowe zaplecze sportowe przy ul. Kolejowej. Duże wsparcie z ministerstwa

Dobre wiadomości dla mieszkańców i wszystkich korzystających z infrastruktury sportowej w Prudniku. Gmina Prudnik podpisała umowę z Ministerstwem Sportu i Turystyki na dofinansowanie budowy nowego zaplecza przy ul. Kolejowej.

Na realizację inwestycji pn. „Budowa budynku zaplecza sanitarno-szatniowego przy ul. Kolejowej w Prudniku" gmina otrzymała aż 9 732 700 zł, co stanowi 95,6% wartości całego projektu. Środki pochodzą z Funduszu Rozwoju Kultury Fizycznej w ramach programu odbudowy infrastruktury sportowej.

W ramach inwestycji powstanie nowy, dwukondygnacyjny budynek o powierzchni zabudowy ponad 435 m². Znajdą się w nim m.in.:

- szatnie i zaplecze sanitarne,
- pomieszczenia dla sędziów i obsługi,
- magazyny sprzętu sportowego,
- pomieszczenia techniczne i medyczne,
- sala ćwiczeń oraz przestrzeń do spotkań i konferencji,
- pomieszczenia dla fizjoterapeuty i przygotowania motorycznego.

Obiekt będzie dostosowany także do potrzeb osób z niepełnosprawnościami.

Całkowity koszt inwestycji oszacowano na ponad 10,1 mln zł, z czego wkład własny gminy wyniesie niespełna 450 tys. zł. Zakończenie prac zaplanowano na 31 grudnia 2027 roku.



Rozwiązanie tymczasowe

Do czasu wybudowania nowego obiektu, osoby korzystające z boiska przy ul. Kolejowej będą miały zapewnione kontenery szatniowe, które umożliwią normalne funkcjonowanie obiektu i prowadzenie treningów oraz rozgrywek.

Szatnie te zostały ufundowane przez Miasto Opole, za co Gmina Prudnik składa serdeczne podziękowania dla Prezydenta Arkadiusza Wiśniewskiego za wsparcie i współpracę.

Kolejne inwestycje sportowe

To nie jedyne działania realizowane przy ul. Kolejowej. Trwa już remont kortu tenisowego, na który gmina pozyskała ponad 541 tys. zł dofinansowania. Całkowita wartość tego zadania to blisko 839 tys. zł, a zakończenie prac planowane jest na 31 sierpnia 2026 roku.

Równolegle prowadzone są działania związane z odbudową hali sportowej Obuwnik. Na tę inwestycję gmina otrzymała ponad 29,6 mln zł dofinansowania, co stanowi ponad 85% wartości projektu.

Obecnie trwa analiza ofert złożonych w przetargu. Do postępowania wpłynęło 10 ofert, a wcześniej zadano aż 278 pytań dotyczących inwestycji. Ostateczny koszt zadania będzie znany po rozstrzygnięciu przetargu.

Planowany termin zakończenia odbudowy hali to 30 listopada 2027 roku. ■

OGŁOSZENIE BURMISTRZA PRUDNIKA

o przeprowadzeniu konsultacji społecznych projektu PLANU OGÓLNEGO GMINY PRUDNIK oraz przeprowadzeniu strategicznej oceny oddziaływania na środowisko

Na podstawie art. 13i ust. 3 pkt 8 ustawy z dnia 27 marca 2003 roku o planowaniu i zagospodarowania przestrzennym (Dz. U. z 2024 r. poz. 1130 z późn. zm.) oraz art. 21 ust.1, art. 39 ust. 1, w związku z art. 46 ust. 1 pkt 1 i art. 54 ust. 2 i 3 ustawy z dnia 3 października 2008 roku o udostępnianiu informacji o środowisku i jego ochronie, udziale społeczeństwa w ochronie środowiska oraz ocenach oddziaływania na środowisko (Dz. U. z 2024 r., poz. 1112 z późn. zm.), zawiadamiam:

o rozpoczęciu konsultacji społecznych **projektu planu ogólnego gminy Prudnik**

Konsultacje społeczne będą prowadzone w terminie **od 8 kwietnia 2026 r. do 8 maja 2026 r.** w formach:

1. zbieranie uwag do projektu planu ogólnego i prognozy oddziaływania na środowisko.
2. punkt konsultacyjny prowadzony będzie **w dniu 20 kwietnia 2026 r.** w Urzędzie Miejskim w Prudniku, ul. Kościuszki 3, 48-200 Prudnik, w pok. nr 24 (parter) **w godz. 15:30-16:30.**
3. dyżury projektanta będą prowadzone w Prudnickim Ośrodku Kultury w Prudniku, ul. Kościuszki 1A, 48-200 Prudnik, I piętro – sala kameralna, w dniach:
   - **14 kwietnia 2026 r., w godz. 16.00-18.00**
   - **21 kwietnia 2026 r., w godz. 16.00-18.00**
4. spotkanie otwarte z dyskusją publiczną nad przyjętymi w projekcie planu ustaleniami odbędzie się online **dnia 27 kwietnia 2026 r. od godz. 16:00,** link do spotkania zostanie udostępniony pod adresem: https://tiny.pl/d9b61

Uwagi należy składać na piśmie do Burmistrza Prudnika z podaniem imienia i nazwiska lub nazwy jednostki organizacyjnej i adresu, oznaczenia nieruchomości, której uwaga dotyczy, w nieprzekraczalnym terminie **do dnia 8 maja 2026 r.**
Uwagi należy składać na formularzu, którego wzór jest dostępny pod adresem https://tiny.pl/dwq6g
Jako wniesione na piśmie uznaje się również uwagi wniesione za pomocą środków komunikacji elektronicznej na adres: um@prudnik.pl ; za pomocą platformy ePUAP./UMPRUDNIK/Skrytka ESP, adres skrzynki e-Doręczeń Urzędu Miejskiego w Prudniku to: AE:PL-47912-55389-ACHFF-24.

Z projektem planu ogólnego gminy Prudnik oraz z prognozą oddziaływania na środowisko można zapoznać się na stronie Biuletynu Informacji Publicznej UM Prudnik pod adresem: https://tiny.pl/d9b61, oraz w siedzibie Urzędu Miejskiego w Prudniku pok. nr 24 i 25 (parter),
ul. Kościuszki 3, 48-200 Prudnik, codziennie w godzinach pracy urzędu. Wszelkie informacje można również uzyskać pod numerem telefonu: 77 40 66 247 lub 77 40 66 251 oraz poprzez e-mail: katarzyna.zurawiecka-kaszoid@prudnik.pl lub aleksandra.dolata@prudnik.pl.
Zgodnie z art. 8a ustawy o planowaniu i zagospodarowaniu przestrzennym, w związku z przetwarzaniem przez Burmistrza Prudnika danych osobowych, uzyskanych w toku procedury sporządzania przedmiotowych planów, wszelkie dane osobowe zawarte w dokumentach procedury sporządzania planów, zostały pozyskane z zasobów administratora danych — Burmistrza Prudnika.

KLAUZULA INFORMACYJNA O PRZETWARZANIU DANYCH OSOBOWYCH
Informujemy, że administratorem Pani/Pana danych osobowych (ADO) jest Burmistrz Prudnika, ul. Kościuszki 3, 48-200 Prudnik.
Dane osobowe prowadzi Inspektor Danych Osobowych w Urzędzie Miejskim w Prudniku.
Dane osobowe są przez nas przetwarzane zgodnie z przepisami prawa ze szczególnym uwzględnieniem Rozporządzenia Parlamentu Europejskiego i Rady (UE) 2016/679 z dnia 27 kwietnia 2016 r. oraz przez czas określonych ww. przepisami. Ma Pani/Pan prawo do dostępu, sprzeciwu, usunięcia, złożenia skargi w zakresie przetwarzania własnych danych osobowych. Szczegółowe informacje dotyczące ochrony i przetwarzania przez nas Pani/Pana danych osobowych można znaleźć pod adresem https://bip.prudnik.pl/ochrona-danych-osobowych-w-urzedzie-miejskim-w-prudniku

Burmistrz Prudnika
Grzegorz Zawiślak

Gmina Prudnik: odbudowa drogi w Moszczance częścią dużego projektu po powodzi



Gmina Prudnik informuje o rozpoczęciu odbudowy drogi w Moszczance, uszkodzonej podczas powodzi we wrześniu 2024 roku. Zadanie realizowane jest w ramach większego projektu prowadzonego przez Powiat Prudnicki, współfinansowanego ze środków Funduszy Europejskich dla Opolskiego 2021–2027.

Projekt obejmuje odbudowę i modernizację 11 odcinków dróg na terenie powiatu. W ramach prac przewidziano m.in.:

- odbudowę nawierzchni i wzmocnienie konstrukcji jezdni,
- modernizację przepustów i odwodnienia,
- odbudowę poboczy oraz zjazdów.

W gminie Prudnik inwestycja dotyczy drogi w Moszczance, w tym odcinków:

- przy boisku i amfiteatrze,
- w kierunku cmentarza.

Celem przedsięwzięcia jest nie tylko usunięcie szkód po powodzi, ale także poprawa bezpieczeństwa i komfortu mieszkańców. Dzięki realizacji projektu poprawi się dojazd m.in. do szkół, placówek medycznych oraz instytucji publicznych.

Projekt realizowany jest wspólnie z samorządami: Gmina Głogówek oraz Gmina Biała.

Wartość całego projektu to ponad 23 mln zł, z czego zdecydowana większość pochodzi ze środków zewnętrznych – w tym z Europejskiego Funduszu Rozwoju Regionalnego oraz budżetu państwa.

Z efektów inwestycji skorzysta ponad 50 tysięcy mieszkańców regionu, a odbudowana infrastruktura będzie lepiej przygotowana na skutki przyszłych intensywnych opadów. ■

eprasa.pl ebf2a09be6

PRIMA APRILIS

Czeski redyk przez Prudnik



GMINA PRUDNIK

Owce wędrują przez Prudnik

Żart primaaprilisowy przygotowała w mediach społecznościowych Gmina Prudnik, informując że przez miasto przejdzie pierwszy w historii czeski redyk – od strony Trzebiny, przez prudnicki Rynek i dalej w kierunku Głuchołaz. Żart był dość oczywisty, ale zdjęcie z owcami i góralem przy Wieży Bramy Dolnej i tak robiło wrażenie. Na terenach górskich redyki są nie tylko zwykłą czynnością pasterską, ale i atrakcją turystyczną, więc może faktycznie porozumieć się z hodowcami owiec, których po czeskiej stronie granicy nie brakuje i zachęcić ich do przemarszu przez Prudnik? To by dopiero było zamieszanie...

Pozostając przy owcach, to ich hodowle były niegdyś bardzo popularne na ziemi prudnickiej i to nie tylko na terenach podgórskich. Miejska owczarnia Prudnika znajdowała się w folwarku, który położony był przy obecnej szosie między Chocimiem a Dębowcem. W XIX w. zabudowania spaliły się i folwark już nie został odbudowany. Do dziś oryginalny budynek owczarni możemy oglądać na terenie byłego folwarku w Rozkochowie. (d)■

POWIAT PRUDNICKI
URZĄD PRACY
OHP Opolska Wojewódzka Komenda Ochotniczych Hufców Pracy

STAROSTA PRUDNICKI RADOSŁAW ROSZKOWSKI
ORAZ
DYREKTOR POWIATOWEGO URZĘDU PRACY W PRUDNIKU RADOSŁAW NOSIDLAK
ZAPRASZAJĄ NA:

XVII TARGI PRACY EDUKACJI I PRZEDSIĘBIORCZOŚCI

NAUKA - PRACA - KARIERA

17.04.2026 r. w godz. 10.00-13.00
W ZESPOLE SZKÓŁ OGÓLNOKSZTAŁCĄCYCH NR 1 W PRUDNIKU
UL. GIMNAZJALNA 2 (Hala Sportowa)



W ofercie targów:
prezentacja krajowych i zagranicznych ofert pracy, ofert edukacyjnych, możliwości zakładania i prowadzenia działalności gospodarczej.

www.pup-prudnik.pl



Furgonetka Punkt
Tu wyślesz paczki krajowe i zagraniczne
Redakcja „Tygodnika Prudnickiego"
Prudnik, ul. Kościuszki 13a,
tel. 77 436 28 77

BLACK RED WHITE
PONAD 20 LAT DOŚWIADCZENIA W SPRZEDAŻY MEBLI
transport na terenie Prudnika gratis
• usługi wnoszenia i montażu • projektowanie i wizualizacje 3D • atrakcyjne ceny • kuchnie na wymiar • meble biurowe • meble dzienne • meble młodzieżowe • meble tapicerowane • sypialnie • szafy do zabudowy i wiele innych
Wielkanocna PROMOCJA
DO -55%
NA SETKI MEBLI I DODATKÓW



Prudnik, ul. Zamkowa 2 (były Dom Towarowy) czynne: pon-pt 9-17, sob 9-13

REKLAMA

OGŁOSZENIE

eprasa.pl ebf2a09be6

MONITOR POWIATOWY
INFORMATOR SAMORZĄDOWY POWIATU PRUDNICKIEGO
POWIAT PRUDNICKI INSPIRUJĄCE POGRANICZE

TRANSPORT

Kolejowe perspektywy powiatu prudnickiego

Rozwój infrastruktury kolejowej, poprawa komunikacji transgranicznej oraz ożywienie turystyczne naszego regionu to główne tematy polsko-czeskich rozmów, które odbyły się 24 marca w Slezskich Rudolticach. W spotkaniu uczestniczy też starosta prudnicki Radosław Roszkowski, który przedstawił kluczowe postulaty Samorządu Powiatu.

Spotkanie zgromadziło przedstawicieli kolei oraz władz samorządowych z obu stron granicy, w tym m.in. wicehetmana kraju morawsko-śląskiego Radka Podstawkę, członka zarządu Województwa Opolskiego Roberta Węgrzyna. Rozmowy zdominowała kwestia dalszej modernizacji linii łączącej Głuchołazy z czeskimi Mikulovicami oraz plany inwestycyjne bezpośrednio dotykające terenów powiatu prudnickiego. Już w sierpniu tego roku ruszy drugi etap odnowy polskiego odcinka linii kolejowej, tym razem na fragmencie od Głuchołaz do granicy państwa w stronę Mikulovic, co pozwoli na zwiększenie prędkości pociągów. Dla mieszkańców powiatu prudnickiego szczególnie istotna jest zapowiedź uruchomienia przystanku kolejowego w Moszczance lub Pokrzywnej. Obecnie analizowane są dwie lokalizacje: wykorzystanie istniejącej infrastruktury na granicy Moszczanki i Pokrzywnej lub budowa nowego peronu, w pobliżu ośrodka „Drogowiec".

Podczas obrad starosta prudnicki aktywnie zabiegał o projekty, które usprawnią lokalną komunikację drogową oraz wzbogacą ofertę turystyczną.

— Naszym priorytetem jest nie tylko sprawna kolej, ale i bezpieczeństwo oraz przejezdność dróg powiatowych. Podczas spotkania podniosłem konieczność przebudowy wiaduktu kolejowego nad drogą Moszczanka – Pokrzywna. Chcemy go poszerzyć i podwyższyć, co odblokuje ten odcinek dla większych pojazdów, zwłaszcza piętrowych autokarów oraz pozwoli na bezpieczne oddzielenie pieszych i rowerzystów od ruchu samochodów. Jako Powiat deklarujemy pełne wsparcie dla powstania nowego przystanku w Moszczance oraz kibicujemy ambitnym planom przedłużenia czeskiej linii wąskotorowej Třemešna – Osoblaha, przez Ściborzyce Małe, aż do Racławic Śląskich. A wszystko to projekty, które idealnie wpisują się w ramy finansowania z programu INTERREG, w którym, jako Samorząd Powiatu jesteśmy mocni, podkreśla Radosław Roszkowski. ■

ZMIANY KLIMATU

Przywrócić dawne zbiorniki

Ochrona przeciwpowodziowa i mała retencja terenów pogranicza polsko-czeskiego były tematem spotkania, zorganizowanego przez starostę prudnickiego z przedstawicielami władz samorządowych Województwa Opolskiego oraz Opolskich Parków Krajobrazowych.



Na foto od lewej: Ireneusz Hebda, Mateusz Menzel, Antoni Konopka, Radosław Roszkowski i Aneta Samotus

Radosław Roszkowski omówił założenia dużego projektu, który Samorząd Powiatu Prudnickiego złożył w marcu, wraz z czeskimi partnerami, do dofinansowania przez unijny program INTERREG. Przedsięwzięcie zakłada modelowanie hydrologiczne zlewni rzeki Prudnik, inwentaryzację dawnych zbiorników małej retencji z tego terenu, w tym m.in. zbiorników paciorkowych na Potoku Moszczanieckim i stawu na potoku Bartultovickim. Kluczowym elementem działań jest stworzenie studium wykonalności dla budowy zbiornika p.powodziowego w Trzebinie, w efekcie czego należy spodziewać się realizacji inwestycji przez Państwowe Gospodarstwo „Wody Polskie". Członek Zarządu Województwa Opolskiego, Antoni Konopka, wyraził duże zainteresowanie działaniami podjętymi przez Starostwo Powiatowe w Prudniku, uznając je za swoisty „pilotaż" w tej dziedzinie w województwie oraz deklarując chęć władz Regionu do kontynuowania podobnych przedsięwzięć na innych obszarach województwa, zwłaszcza zagrożonych powtarzającymi się powodziami. Głos Antoniego Konopki merytorycznie poparli także: dyrektor Departamentu Ochrony Środowiska UM dr Mateusz Menzel oraz dyrektor Zespołu Opolskich Parków Krajobrazowych, Ireneusz Hebda. Starosta Roszkowski zapowiedział już przystąpienie Powiatu Prudnickiego do kolejnego projektu o tematyce p.powodziowej. Tym razem, wspólnie z czeskimi gminami: Jindřichov, Vysoka i Slezske Rudoltice przygotowane zostaną opracowania wraz z koncepcjami budowy dwóch zbiorników p.powodziowych (obok miejscowości Jindřichov i Pitarne) obniżających falę powodziową na rzece Osobłodze, co będzie miało znaczenie także m.in. dla Racławic Śląskich, Dzierżysławic, Mochowa czy Głogówka. ■

TRANSPORT

Nowa droga i ścieżka połączy powiaty



Dobiega końca inwestycja Samorządu Powiatu Prudnickiego związana z budową drogi i ciągu pieszo-rowerowego Moszczanka-Pokrzywna. Rządowe środki, zagwarantowane jeszcze w ramach Funduszu „Polski Ład", trafiły do starostwa przy wsparciu poseł Katarzyny Czochary.



INWESTYCJE

Stara kotłownia zyska nowe życie

Budynki Starostwa Powiatowego w Prudniku przechodzą kolejną istotną przemianę. Obiekt, który dawniej służył jako kotłownia internatu Zespołu Szkół Rolniczych, właśnie zmienia swoje przeznaczenie i oblicze. Trwają intensywne prace nad adaptacją i przebudową pomieszczeń, gdzie powstanie nowoczesne, bezpieczne i spełniające wyśrubowane normy archiwum zakładowe. Celem zapewnienia odpowiedniej powierzchni dla akt powstanie m.in. dodatkowa kondygnacja. Dla mieszkańców oznacza to przede wszystkim lepszą organizację pracy urzędu i pewność, że gromadzone przez lata dokumenty będą przechowywane w optymalnych, ściśle określonych warunkach.

- **Nowoczesne instalacje:** Przebudowane zostaną systemy elektryczne, sanitarne oraz centralne ogrzewanie, co zapewni energooszczędność i bezpieczeństwo obiektu.
- **Nowy wygląd:** Budynek zyska odświeżoną elewację w jasnych kolorach, nowoczesną stolarkę okienną oraz nowe schody wejściowe wykończone granitem.
- **Adaptacja wnętrz:** Pomieszczenia zostaną w pełni przystosowane do pełnienia funkcji archiwum, włącznie z wymianą posadzek, tynków i montażem sufitów podwieszanych.



Trwa przebudowa niefunkcjonalnej kotłowni w Prudniku na archiwum spełniające wyśrubowane normy architektoniczne. Inwestycja o wartości 1,7 mln zł obejmuje nadbudowę piętra oraz gruntowną modernizację wnętrz, instalacji i elewacji.

Za realizację zadania odpowiada firma Usługi Budowlane Zbigniewa Dwornickiego z Radostyni, całkowity koszt przedsięwzięcia opiewa na kwotę blisko 1,7 mln. zł.

Inwestycja ta jest kolejnym krokiem w stronę unowocześniania infrastruktury powiatowej. Wykorzystanie niefunkcjonalnych dziś pomieszczeń po starej kotłowni na cele administracyjne to racjonalne rozwiązanie, które pozwoli lepiej zagospodarować dostępną przestrzeń i służyć lokalnej społeczności przez kolejne dekady. ■

eprasa.pl ebf2a09be6

Ogłoszenie o I ustnym przetargu nieograniczonym - wyciąg

Starosta Prudnicki, wykonujący zadania z zakresu administracji rządowej, ogłasza, że w Starostwie Powiatowym w Prudniku ul. Kościuszki 76 odbędzie się I przetarg ustny nieograniczony w celu zbycia niżej opisanej nieruchomości stanowiącej własność Skarbu Państwa. Przedmiotem przetargu jest nieruchomość stanowiąca działkę gruntową zabudowaną położoną w Biedrzychowicach nr 575/106, mapa 2 o powierzchni 0,1260 ha., KW nr OP1P/00010677/5 będącej własnością Skarbu Państwa.

Działka zabudowana jest budynkiem jednorodzinnym mieszkalnym, parterowym z poddaszem nieużytkowym, wolnostojącym niepodpiwniczonym o powierzchni ok. 96 m2 oraz budynkiem gospodarczym o powierzchni użytkowej ok. 20 m2. Budynek mieszkalny wyposażony w urządzenia infrastruktury technicznej: elektrycznej, wodociągowej, szambo (brak umów z dostawcami mediów). Ogrzewanie w własnym zakresie. Budynek murowany w technologii tradycyjnej (ściany zewnętrzne i wewnętrzne z cegły pełnej) z dwuspadowym dachem z blachodachówki. Stolarka okienna z PCV. Budynek gospodarczy wykonany z cegły. Nieruchomość posiada dostęp do drogi publicznej (droga krajowa nr 40). Teren nieruchomości ogrodzony. Nieruchomość nie jest wpisana do rejestru zabytków. Nieruchomość leży na terenie wsi Biedrzychowice, której układ ruralistyczny został wpisany do ewidencji zabytków zarządzeniem nr 107/2019 Burmistrza Głogówka z dnia 12-07-2020 w sprawie założenia ewidencji zabytków Gminy Głogówek. W stosunku do nieruchomości nie będą miały zastosowanie przepisy (art. 1a pkt 1b) ustawy z dnia 11 kwietnia 2003 r. o kształtowaniu ustroju rolnego.

Zgodnie z wypisem z miejscowego planu zagospodarowania przestrzennego teren przedmiotowej działki jest oznaczony symbolem 1MM – teren zabudowy mieszkaniowej mieszane, 1R - tereny rolne – gleby wysokich klas bonitacyjnych chronione dla potrzeb intensywnego rozwoju rolnictwa.

Cena wywoławcza wynosi 150000,00 zł brutto. Zwolnienie z podatku vat na podstawie art. 43 ust. 1 pkt 10 ustawy z dnia 11 marca 2004 r. o podatku od towarów i usług

Przetarg odbędzie się w dniu 27-05-2026 o godzinie 1000 w siedzibie Starostwa Powiatowego w Prudniku przy ul. Kościuszki 76. Warunkiem przystąpienia do przetargu jest wpłacenie wadium do dnia 21-05-2026 w kasie Starostwa lub na konto Bank Spółdzielczy w Prudniku Nr 34 8905 0000 2000 0000 0202 0006. Wadium wynosi 10 % ceny wywoławczej co stanowi 15000,00 zł. Za dzień wpłaty wadium uważa się dzień obciążenia rachunku bankowego Starostwa. Wadium wpłacone przez uczestnika, który wygra przetarg zalicza się na poczet ceny nabycia nieruchomości. Niewykorzystane wadia zwraca się niezwłocznie, jednak nie później niż w ciągu 3 dni po przetargu. Wadium przepada w razie uchylenia się uczestnika, który wygrał przetarg od zawarcia umowy i terminowego uregulowania ceny sprzedaży.

O wysokości postąpienia decydują uczestnicy przetargu, z tym, że postąpienie nie może wynosić mniej niż 1% ceny wywoławczej, z zaokrągleniem w górę do pełnych dziesiątek złotych tj. 1500,00 zł. Nabywca zobowiązany jest do zapłaty ustalonej w przetargu ceny najpóźniej do dnia zawarcia umowy przenoszącej własność. Za datę wpłaty uważa się wpływ wymaganej należności na konto Starostwa Powiatowego w Prudniku. Przetarg jest ważny bez względu na liczbę uczestników, jeżeli chociaż jeden z nich zaoferuje co najmniej jedno postąpienie ceny wywoławczej. Koszty notarialne i koszty wieczystoksięgowe, a także koszty przygotowania nieruchomości do sprzedaży w całości ponosi Nabywca.

Starosta Prudnicki zastrzega sobie prawo odstąpienia od przeprowadzenia przetargu z uzasadnionej przyczyny.

W przetargu mogą brać udział osoby prawne i osoby fizyczne. Uczestnicy przetargu winni legitymować się: osoby fizyczne - dowodem osobistym lub innym dokumentem ze zdjęciem potwierdzającym tożsamość; osoby prawne – aktualnym wypisem z właściwego Starosta Prudnicki zawiadomi osobę ustaloną jako Nabywca nieruchomości o miejscu i terminie zawarcia umowy sprzedaży najpóźniej w ciągu 21 dni od dnia rozstrzygnięcia przetargu.

Osoby, którym przysługuje prawo do rekompensaty z tytułu pozostawienia nieruchomości poza obecnymi granicami Rzeczypospolitej Polskiej w wyniku wypędzenia z byłego terytorium Rzeczypospolitej Polskiej lub jego opuszczenia w związku z wojną rozpoczętą w 1939 r., zwalnia się z obowiązku wniesienia wadium w wyznaczonym w ogłoszeniu o przetargu terminie, jeżeli zgłoszą uczestnictwo w przetargu, przedstawią oryginał zaświadczenia lub decyzji potwierdzającej prawo do zaliczenia wartości nieruchomości pozostawionych poza obecnymi granicami państwa polskiego oraz złożą pisemne zobowiązanie do uiszczenia kwoty równej wysokości wadium ustalonego w razie uchylenia się od zawarcia umowy. W przypadku spadkobierców osób wymienionych w zaświadczeniu lub decyzji należy dołączyć oryginał sądowego stwierdzenia nabycia spadku lub akt poświadczenia dziedziczenia. oraz dowody potwierdzające spełnienie wymogów, o których mowa w art. 2 lub art. 3 ustawy o realizacji prawa do rekompensaty z tytułu pozostawienia nieruchomości poza obecnymi granicami Rzeczypospolitej Polskiej. Oryginał zaświadczenia lub decyzji przedłożonej przez uczestnika przetargu, który:

a. wygrał przetarg - pozostaje w dyspozycji Starosty Prudnickiego do czasu zawarcia umowy sprzedaży lub uiszczenia kwoty równej wysokości ustalonego wadium w razie uchylania się od zawarcia umowy sprzedaży. W przypadku zawarcia umowy sprzedaży na zaświadczeniu lub decyzji zostanie umieszczona stosowna klauzula potwierdzająca realizację uprawnienia.

b. nie wygrał przetargu - zostaje zwrócona niezwłocznie po zamknięciu przetargu.

W pozostałych sprawach mają zastosowanie przepisy ustawy z dnia 8 lipca 2005 r. o realizacji prawa do rekompensaty z tytułu pozostawienia nieruchomości poza obecnymi granicami Rzeczypospolitej Polskiej.

Ogłoszenie podlega wywieszeniu na tablicy ogłoszeń w siedzibie Starostwa Powiatowego przy ulicy Kościuszki 76 oraz w siedzibie Referatu Ochrony Środowiska i Gospodarki Nieruchomościami przy ulicy Kościuszki 76 oraz w prasie o zasięgu obejmującym co najmniej powiatu a także na stronach internetowych Powiatu oraz na stronach biuletynu informacji publicznej. Szczegółowych informacji w sprawie przetargu udzielają pracownicy Referatu tel. 77 438 17 00 w. 232 lub 212.

OGŁOSZENIE BURMISTRZA PRUDNIKA

o przystąpieniu do sporządzenia miejscowego planu zagospodarowania przestrzennego terenów inwestycyjnych w Prudniku oraz przeprowadzeniu strategicznej oceny oddziaływania na środowisko

Na podstawie art. 17 pkt 1 ustawy z dnia 27 marca 2003 roku o planowaniu i zagospodarowaniu przestrzennym (Dz.U. z 2024 r., poz.1130 z późn. zm.) oraz art. 39 ust. 1, w związku z art. 46 ust. 1 pkt 1 i art. 54 ust.3 ustawy z dnia 3 października 2008 roku o udostępnianiu informacji o środowisku i jego ochronie, udziale społeczeństwa w ochronie środowiska oraz ocenach oddziaływania na środowisko (Dz.U. z 2024 r., poz. 1112 z późn. zm.),

zawiadamiam,

o podjęciu przez Radę Miejską w Prudniku **uchwały Nr XXVIII/390/2026 z dnia 26 lutego 2026 r.,**
w sprawie przystąpienia do sporządzenia **miejscowego planu zagospodarowania przestrzennego terenów inwestycyjnych w Prudniku.** Uchwała dostępna jest na stronie Biuletynu Informacji Publicznej UM Prudnik pod adresem https://tiny.pl/3qd3jf677 , oraz w siedzibie Urzędu Miejskiego w Prudniku pok. nr 24 i 25, ul. Kościuszki 3, 48 - 200 Prudnik, codziennie w godz. pracy urzędu.
Zainteresowani mogą składać wnioski, uwagi do ww. uchwały w terminie **do 30 kwietnia 2026 r.** Wnioski, uwagi należy składać na formularzu, którego wzór jest dostępny pod adresem: https://tiny.pl/dwq6g:

- w formie papierowej na adres: Urząd Miejski w Prudniku, ul. Kościuszki 3, 48 - 200 Prudnik,
- lub w formie dokumentu elektronicznego na adres e-mail: um@prudnik.pl lub za pomocą platformy ePUAP./UMPRUDNIK/SkrytkaESP lub skrzynki e-Doręczeń Urzędu Miejskiego w Prudniku: AE:PL-47912-55389-ACHFF-24.

Dodatkowe informacje można uzyskać telefonicznie pod numerem tel. 77 40 66 247 lub 77 40 66 251 oraz poprzez e-mail: katarzyna.zurawiecka-kaszoid@prudnik.pl lub aleksandra.dolata@prudnik.pl .
W związku z przetwarzaniem przez Burmistrza Prudnika danych osobowych, uzyskanych w toku procedury sporządzania przedmiotowego planu, obowiązują przepisy art. 8a ustawy o planowaniu i zagospodarowaniu przestrzennym. Przekazane dane osobowe będą przetwarzane zgodnie z informacją zawartą na stronie BIP Urzędu Miejskiego w Prudniku pod adresem: https://bip.prudnik.pl/ochrona-danych-osobowych-w-urzedzie-miejskim-w-prudniku

Burmistrz Prudnika
Grzegorz Zawiślak

ZŁOTE BORKI
REZYDENCJA DLA SENIORÓW

PRACA DLA FIZJOTERAPEUTY
Dołącz do zespołu z misją!

Renomowany Dom Seniora „Złote Borki" w Jarnołtówku szuka fizjoterapeuty, który ma dobrą energię, empatię i chce robić coś naprawdę ważnego. Jeśli lubisz pracę z ludźmi i chcesz widzieć realne efekty swoich działań – to może być miejsce dla Ciebie!

Kogo szukamy?
- fizjoterapeuty z pozytywnym podejściem
- osoby cierpliwej, komunikatywnej i zaangażowanej
- kogoś, kto chce się rozwijać i pracować w fajnym, wspierającym zespole

Co oferujemy?
- pracę w renomowanym domu seniora
- stabilne zatrudnienie (umowa o pracę)
- elastyczny grafik – da się pogodzić z życiem
- przyjazną atmosferę i realne wsparcie zespołu
- możliwość zdobycia cennego doświadczenia i rozwoju

Co będziesz robić?
- prowadzić zabiegi fizjoterapeutyczne i ćwiczenia usprawniające
- wspierać seniorów w poprawie sprawności i komfortu życia
- współpracować z fizjoterapeutami, terapeutami i opiekunami

Mile widziane:
- wykształcenie kierunkowe
- doświadczenie w pracy z seniorami (super, ale niekonieczne!)

Kontakt
tel. 535 560 404 - e-mail: rezydencja@zloteborki.pl

eprasa.pl ebf2a09be6

EDUKACJA

Co z przedmiotem edukacji zdrowotnej?

W Prudniku odbyło się spotkanie poświęcone kolejnym etapom wdrażania reformy oświaty. Obecny na konferencji wiceminister w randze sekretarza stanu MEN Henryk Kiepura podkreślał temat ograniczania używania smartfonów w szkołach oraz zmian w przedmiocie edukacji zdrowotnej.

Andrzej DEREŃ

Polska edukacja to trwający „od zawsze" nieustanny obszar zmian, eksperymentów i politycznych nacisków. Dość powiedzieć o epizodzie gimnazjów, czy przedmiotach, które znikają z programów nauczania, by po latach znów się pojawić. Część zmian jest jednak konieczna. Obecnie jednym z głównych problemów edukacji nie tylko w Polsce, ale i na świecie, jest zmiana technik pozyskiwania wiedzy (Internet, sztuczna inteligencja) i relacji społecznych związanych z powszechną obecnością elektronicznych urządzeń, przede wszystkim smartfonów.

- Głównym celem reformy jest nauczenie korzystania z różnych źródeł wiedzy, odejście od wiedzy testowej, bo łatwo jest rozwiązać test, natomiast znaleźć się w czasoprzestrzeni, gdzie jest prawidłowa odpowiedź na to pytanie, jest dla młodzieży dość trudne – mówił w Prudniku Henryk Kiepura.



ANDRZEJ DEREŃ (3)

Henryk Kiepura: - W tej chwili są konsultacje przepisów dotyczących zakazu używania smartfonów w szkołach



Opolska kurator oświaty Joanna Raźniewska

Tematem, który wywołuje kontrowersje jest przedmiot edukacji zdrowotnej.

- On wywołał bardzo duży spór ideologiczno-polityczny, a w sumie obszar, którego dotyczy edukacja zdrowotna, który budził wątpliwości różnych środowisk, to nie było więcej jak 10 procent podstawy programowej dotyczącej sfery seksualności człowieka – komentuje Kiepura, dodając, że jest propozycja by ten element przedmiotu wyłączyć z podstawy programowej, pozostawiając pozostałe działy wiedzy, dotyczące między innymi higieny cyfrowej, bezpieczeństwa cyfrowego, czy odżywiania.

Przedmiot został wprowadzony 1 września 2025 r. jako nieobowiązkowy, ale być może to się zmieni. Decyzję 7 kwietnia ogłosi minister Barbara Nowacka.

- W tej chwili są konsultacje przepisów dotyczących zakazu używania smartfonów w szkołach – to kolejna sprawa omawiana w środowisku nauczycieli i rodziców.

Konferencje takie jak w Prudniku organizowane są na terenie całej Polski. Organizatorzy w ramach dyskusji i warsztatów konsultują elementy reformy. W spotkaniu w Prudniku uczestniczyli m.in. opolska kurator oświaty Joanna Raźniewska, Marcin Marciniak-Mierzejewski z Instytutu Badań Edukacyjnych, burmistrzowie Prudnika Grzegorz Zawiślak i Wiesław Kopterski, wicestarosta Janusz Siano, radni, dyrektorzy i nauczyciele szkół, rodzice uczniów w województwie opolskim.



Konferencja zorganizowana została w Szkole Podstawowej nr 4 w Prudniku

Reforma26. Co to jest?

Reforma26 to rozłożona na lata kompleksowa zmiana wprowadzana stopniowo od roku szkolnego 2025/2026. Od 1 września 2025 r. do szkół weszły dwa nowe przedmioty - edukacja obywatelska i edukacja zdrowotna oraz zmieniona podstawa programowa wychowania fizycznego. Od 1 września 2026 r. zacznie obowiązywać nowa podstawa programowa w przedszkolu oraz w klasach 1 i 4 szkoły podstawowej. Od 1 września 2027 r. nowe podstawy programowe zaczną obowiązywać w klasach 1 szkół ponadpodstawowych. W 2031 r. zostaną przeprowadzone egzaminy w nowej formule (egzamin ósmoklasisty i maturalny dla liceów). W 2032 r. - egzaminy dla absolwentów techników. ■

DANE MEN

57% uczniów czwartych klas szkół podstawowych odczuwa umiarkowane lub niskie poczucie przynależności do szkoły. To 4. miejsce od końca na 57 badanych krajów. (PIRLS 2021)

58% 15-latków twierdzi, że szkoła niewiele zrobiła, by przygotować ich do dorosłego życia. Średnio w innych krajach uczestniczących w badaniu było to 48% uczniów. Polscy uczniowie zajęli 69. miejsce na 76 krajów. (PISA 2022)

Badanie PISA 2022 pokazuje, że polscy uczniowie utrzymują wysoką pozycję wśród rówieśników z innych krajów w zakresie umiejętności matematycznych, rozumienia czytanego tekstu i rozumowania w naukach przyrodniczych, chociaż zauważalne są spadki wyników w porównaniu do poprzednich lat.

73% nauczycieli języka polskiego uczniów klas czwartych szkoły podstawowej ma niski lub umiarkowany poziom satysfakcji ze swojej pracy. (PIRLS 2021)

eprasa.pl ebf2a09be6



ANDRZEJ DEREŃ

Archiwum odkrywcy

MAGAZYN HISTORYCZNY

GŁOGÓWEK I OKOLICE

Historie krzyży – część II

Wracamy do historii najciekawszych krzyży nie tylko z Głogówka i okolicy, ale również z odległych miejscowości.

Henryka MŁYNARSKA

Omszałe, chropowate, kamienne krzyże pokutne, zwane „reliktami średniowiecznego prawa", możemy odnaleźć w wielu miejscowościach Śląska.

Krzyż pokutny
(XVI wiek)

Jest ich podobno około 600. Czy wszystkie się zachowały? Ilu nie zdołano ocalić? Trudno odpowiedzieć. Zdarzało się przecież, że bezmyślnie je rozbijano, albo w tajemniczy sposób ginęły. Pamiętamy z historii, że średniowieczne prawo sądownicze było bezlitosne. Za popełnioną zbrodnię zabójca ponosił śmierć. Wyrok wykonywano publicznie. Nowe prawo wprowadzało zmiany, które pozwalały winnemu uniknąć topora. Zabójca zobowiązany był spełnić kilka obowiązków m.in. własnoręcznie wykuć z kamienia krzyż pokutny i ustawić go w miejscu popełnienia zbrodni.

Krzyże pokutne różniły się między sobą budową, wielkością, ornamentacją. Im starsze (sięgające XII-XIV w.), tym mniej były zdobione. Dopiero w XVII w. na krzyżach pojawiły się napisy informacyjne o popełnionej zbrodni.

W woj. opolskim zarejestrowano 49 takich obiektów. Wśród nich jest nasz głogówecki, którego historia zapisana jest w starych dokumentach miejskich. Opowiada ona o rycerzu Hansie Reisewitzu von Kandrzinie. Pan ten, w Święto Piotra i Pawła roku pańskiego 1599, napotkał na swej drodze synów bogatego gospodarza z Kazimierza. Dumny rycerz zbeształ chłopskich dziedziców za to, że pozdrawiając go zbyt mało okazali mu szacunku. Doszło do sprzeczki, bójki i w efekcie zbrodni. Ojciec zabitych złożył skargę na ręce pana tych ziem, hrabiego Jerzego von Oppersdorffa i 15 grudnia 1599 r. osądzono rycerza. Wyrok był srogi. Zabójca został osadzony w wieży więziennej w Opolu, musiał zapłacić 1000 talarów i postawić w miejscu morderstwa krzyż pokutny. Tak też uczynił. Krzyż ten do 1931 r. znajdował się przy wjeździe do Głogówka. Dziś stoi na dziedzińcu zamkowym chroniony przez muzeum regionalne. Ten cenny zabytek to nasze bogactwo kulturowe i warto je chronić.



Krzyż z figurą św. Wligefortis w Wambierzycach

Krzyż rycerza bożogrobca
(XX wiek)

Baron, podporucznik Ernst von Woikowsky Biedau, to mieszkaniec przedwojennego Głogówka, który zapisał się złotymi literami w historii naszego miasta. Był szanowanym radnym w ratuszu, przedstawicielem królewskiego patronatu w Radzie Parafialnej. Założył muzeum regionalne, gromadząc w nim cenne artefakty i materiały opisujące kulturę regionu. Jego największą miłością była historia, kolekcjonowanie, redagowanie opracowań i pisanie książek o regionie. W swoich opracowaniach wykorzystał talent plastyczny. Tam, gdzie brakowało fotografii, tworzył rysunki z dokładnym opisem. Zachowały się jego prace z exlibrisem i autografem. Ernst von Woikowsky należał do bractwa rycerzy Grobu Bożego. Do końca życia z dumą nosił ważne dla niego odznaczenie - order bożogrobców. Jego rodzina pochodziła z okolic Świdnicy, gdzie znajdowały się majątki zacnego rodu. Życzeniem barona było, aby po śmierci pochowano go na cmentarzu w Cieplicach, blisko grobu rodziców. W roku 1912 mieszkańcy Głogówka i okolic uroczyście żegnali zmarłego rycerza, odprowadzając jego trumnę na stację kolejową. Jego życzenie zostało spełnione. Na cieplickim cmentarzu do naszych czasów zachował się skromny nagrobek Ernsta von Woikowski`ego Biedaua. Jest nim duży, kamienny krzyż, w którego centrum znajduje się wnęka zasłaniana podwójnymi drzwiczkami. Jedne są wzorowane na krzyżu jerozolimskim, takim jakimi zdobiono stroje rycerzy. Na drugich drzwiczkach jest napis „Ernst von Woikowsky Biedau Ritter des Heiligen Grabes von Jerusalem" oraz daty urodzenia i śmierci. W środku niszy zapalano świeczki.



Krzyż na grobie Ernsta von Woikowsky Biedaua w Cieplicach



Krzyż pokutny na dziedzińcu zamku w Głogówku (XVII w.)

UDOSTĘPNIŁA H. MŁYNARSKA (3)

Krzyż z figurą św. Wilgefortis
(XIX wiek)

Mieszkańcy Głogówka w latach powojennych tradycyjnie raz w roku, a niektórzy nawet częściej, pielgrzymowali do świątyń w Bardzie Śląskim, Częstochowie, Turzy i Wambierzycach. Po uczestnictwie w mszach świętych czy nabożeństwach, przychodził czas na obejrzenie atrakcji wambierzyckich: ruchomej szopki, celi pustelnika, straganów z pamiątkami i odnalezienie kapliczki z krzyżem, na którym nie było Chrystusa tylko kobieta. Jej widok każdego poruszał. Dziewczyna w niebieskiej, ozdobnej sukience z bosą stopą ukrzyżowana. Św. Wilgefortis, portugalska księżniczka, legendarna Dzielna Dziewica. Nie uznana przez Watykan, a jednak przez wieki czczona prawie w całej Europie.

Tajemnicza męczennica od zawsze inspirowała wierzących i artystów. Jej wizerunki różnią się tylko kolorystyką i tym, że kobieta nie zawsze ma brodę. Zgodnie z legendą rodzina skazała ją na śmierć za to, że nie chciała się zgodzić na zamążpójście. Bóg sprawił, że przybrała cechy męskie, które ją szpeciły. Po śmierci stawiano jej kapliczki z krzyżem. Stała się patronką ludzi potrzebujących duchowego wsparcia, szukających wolności.

Chociaż nie zdołamy ocenić piękna i ukrytych tajników dzieł sztuki ludowej, to należy pokazywać młodemu pokoleniu wszystko, co pozostało po przodkach i dbać o to, by pamięć o nich przetrwała. ■

eprasa.pl ebf2a09be6

KLUB TURYSTYKI ROWEROWEJ PTTK PRUDNIK

25 lat wspólnie na rowerach

Klub Turystyki Rowerowej Oddziału PTTK w Prudniku obchodzi ćwierćwiecze istnienia. Idea wspólnych, ale też indywidualnych i rodzinnych cyklowypraw połączyła znajomością, ale i też przyjaźnią grupę ludzi.

Andrzej DEREŃ

Na to wspólne spędzanie czasu złożyło się setki aktywności, od wspólnych wycieczek po okolicy, przez wielodniowe wyjazdy w różne części Polski, czasem wypady zagraniczne (Europa Zachodnia i Południowa), na czeskie pogranicze, aż po organizację i współorganizację wydarzeń otwartych.

- Każda wycieczka to nowa historia, nowe wspomnienia i nowe dowody na to, że świat widziany z siodełka roweru jest po prostu piękniejszy – mówi prezes klubu Andrzej Sewielski. Początek klubowi dała grupa trzech osób (Andrzej Białopotocki, Andrzej Sewielski i Jan Wróblewski), która umawiała się na wspólne wyprawy rowerowe. W 2001 r., przy wsparciu ówczesnego prezesa oddziału PTTK Prudniku Józefa Michalczewskiego oraz nestora opolskiej turystyki rowerowej Michała Raczyńskiego, doszło do powstania Sekcji Turystyki Kolarskiej. Kronikarką sekcji została Maria Dworak, a pierwsza wycieczka, siedmioosobowa – w deszczu – odbyła się na trasie Prudnik – Dębowiec – Wierzbiec – Prudnik. Kolejna wycieczka była już bardziej ambitna i zawiodła 16. uczestników do zlatohorskiego sanktuarium Maria Hilf. Członkowie klubu ciepło mówią o zapoczątkowanych w 2001 r. majówkach organizowanych przez Stanisława Derdę. Ważnymi datami dla cyklistów było wejście Polski do Unii Europejskiej, a przede wszystkim otwarcie granic (Schengen) w 2007 r.

- Rowerzyści poczuli się Europejczykami – wspomina Andrzej Sewielski. Z czasem najaktywniejsi członkowie klubu zdobywali uprawnienia i odznaki turystyczne. Sekcja okrzepła na tyle, również liczebnie, że w 2004 r. można było ją przekształcić w Klub Turystyki Rowerowej.



Jan Wróblewski, Andrzej Białopotocki i Andrzej Sewielski zapoczątkowali działalność sekcji, a potem klubu

ANDRZEJ DEREŃ (4)



Andrzej Sewielski z oddziałowym odznaczeniem

Andrzej Sewielski podziękował ze sceny za współpracę: burmistrzowi Grzegorzowi Zawiślakowi, staroście Radosławowi Roszkowskiemu, dyrektor Agencji Sportu i Promocji Małgorzacie Halek, wiceprezesowi Zarządu Głównego PTTK Lucjuszowi Bilikowi, Ewelinie Burtan-Trybule ze Starostwa Powiatowego w Prudniku, ojcowi chrzestnemu klubu Michałowi Raczyńskiemu, prezesom prudnickiego Oddziału PTTK Józefowi Michalczewskiemu i Barbarze Drożdżowicz, dyrektorowi Muzeum Ziemi Prudnickiej Marcinowi Husakowi, członkowi honorowemu PTTK Elżbiecie Zagłobie-Zygler, prezesowi PTTK Racibórz Andrzejowi Kuśnierzowi, redaktorowi naczelnemu Tygodnika Prudnickiego Andrzejowi Dereniowi oraz dokumentującym działalność klubu Halinie Chrobak i Józefowi Hupce.



Uroczyste spotkanie zorganizowano w Prudnickim Ośrodku Kultury

Podczas jubileuszowej uroczystości w Prudnickim Ośrodki Kultury (27 marca) wielokrotnie wspominano Europejski Tydzień Turystyki Rowerowej, wielką, międzynarodową imprezę, która odbyła się w Prudniku w 2010 roku (ponad 600 uczestników z kilku krajów). Jej komandorem, a zarazem osobą, która dosłownie załatwia to, że odbyła się w Prudniku, był wspomniany już Michał Raczyński. Cztery lata wcześniej w macierzystym mieście odbył się Zlot Przodowników Turystyki Kolarskiej Województwa Opolskiego.

Co roku (od 2018) KTR organizuje – według pomysłu Andrzeja Sewielskiego i przy dużym wsparciu Piotra Sylwestrzaka – Jazdę Rowerową na Orientację, za każdym razem innymi trasami, pozwalającą na poznanie nie zawsze dobrze znanych miejsc w okolicy Prudnika. Andrzej Białopotocki jest twórcą trzystopniowej odznaki kolarskiej „W królestwie Pradziada". Od 2016 r. członkowie KTR współorganizują z Gminą Prudnik i Agencją Sportu i Promocji Rajd „Śladami Stanisława Szozdy i Franciszka Surmińskiego", a z Powiatem Prudnickim Rajd „Śladami legend prudnickiego kolarstwa". Klubowicze realizują konkurencje kolarskie w ramach wojewódzkich eliminacji Ogólnopolskiego Młodzieżowego Turnieju Turystyczno-Krajoznawczego.



Wyróżnieni działacze klubu

Zorganizowani turyści rowerowi z satysfakcją witają poprawę infrastruktury drogowej i turystycznej, która czyni ich pasję nie tylko przyjemniejszą ale i bezpieczniejszą. Dlatego na spotkaniu kilka razy wspomniano o rozbudowie ścieżek rowerowych w Prudniku i okolicy łącznie z realizowanymi obecnie inwestycjami tego typu – ścieżką przy ul. Działkowej między Prudnikiem a Łąką (gmina), ścieżką przy drodze z Prudnika do Dębowca i dalej lasem do granicy państwa (powiat), czy planowaną ścieżką z Prudnika do Dytmarowa (powiat).

Klub cały czas się rozwija. Nowi członkowie z gminy Korfantów zorganizowali wyjazd rowerowy połączony ze strzelaniem na strzelnicy w Skrzypcu. W planie jest wycieczka rowerowa i turniej petanque w Korfantowie. Są i krytyczne uwagi. Członek klubu Dariusz Lisowski z Moszczanki uważa, że w klubie zbyt mało miejsca poświęca się dzieciom i młodzieży.

Podziękowania i gratulacje ze sceny dla działaczy klubu skierowali z kolei: starosta Radosław Roszkowski, burmistrz Grzegorz Zawiślak, wiceprezes ZG PTTK Lucjusz Bilik, w imieniu Komisji Turystyki Kolarskiej Zarządu Głównego PTTK Michał Raczyński, prezes PTTK z Raciborza Andrzej Kuśnierz, prezes Klubu Turystyki Rowerowej KTUKOL z Głuchołaz Eligiusz Jędrysek oraz prezes PTTK Prudnik Barbara Drożdżowicz, która wręczyła prezesowi Sewielskiemu – dla Klubu Turystyki Kolarskiej - Odznakę Honorową „Zasłużony dla Oddziału PTTK Sudetów Wschodnich". Na scenie uhonorowano również zasłużonych działaczy klubu.

Plany na ten rok? To na przykład przemierzenie na rowerze Szlaku Orlich Gniazd z wyjazdem już z Prudnika. KTR-owcy serdecznie zapraszają do członkostwa i wspólnych wyjazdów.

Spotkanie poprowadził Ryszard Grajek. ■

eprasa.pl ebf2a09be6

NORDIC WALKING - BIEGI

Czwarte podejście

Organizatorzy VIII Otwartych Górskich Mistrzostw Polski w Półmaratonie Nordic Walking i II Prudnickiego Biegu Górskiego zmienili przebieg trasy (przyczyną remont drogi), dodając kolejne, forsowne podejście. I taka trasa prawdopodobnie pozostanie, czyniąc rywalizację jeszcze bardziej wymagającą. (29 marca)

Andrzej DEREŃ



ANDRZEJ DEREŃ (5)

Pierwsze podejście na rozgrzewkę – Kozia Góra

Miano imprezy „górskiej" zobowiązuje i prudnickie wydarzenia, zarówno nordic walking, jak i biegowe, spełniają to kryterium. Zawodnicy zaliczają podejścia (podbiegi) pod kilka wzgórz Lasu Prudnickiego, od najmniejszej Koziej Góry, przez Okopową, Kobylicę (tegoroczna nowość), najwyższą Długotę, a skończywszy na krótkiej ale najbardziej stromej Świętej Górze. Taka trasa zdecydowanie wybija z rytmu, wymuszając na zawodnikach rozplanowanie sił. Strategia marszu lub biegu, nie jest tu żadnym sloganem, ale faktycznym rozwiązaniem.

Tym najlepszym strategiem był Daniel Romanowski (Rybnik, Katowicki Nordic Walking), który z bezpieczną przewagą 2 minut i 12 sekund ukończył marsz przed kolejnym Tomaszem Marczakiem (Aleksandria I, KS Victoria Potęgowo). Romanowski był zwycięzcą ubiegłorocznego półmaratonu, miał więc niełatwe zadanie obrony tytułu, o czym zresztą wspominał w wypowiedzi dla naszej gazety po zakończonym marszu. Wśród kobiet pierwsza była Agnieszka Sosnowska (Przyrów, Victoria Potęgowo), która nad kolejną zawodniczką również zdobyła solidną przewagę (2 minuty 16 sekund).

Wśród reprezentantów powiatu prudnickiego najszybciej do mety dotarł Tomasz Kulczycki (Prudnik) – 26. w open mężczyzn i trzeci w swojej kategorii wiekowej, a wśród kobiet Aleksandra Fidot (Głogówek, Cursores Głogówek) – 13 miejsce w open i czwarte w kategorii.

W Rajdzie Górskim NW o Puchar Burmistrza (5 km) zwyciężyli Aleš Ubranek (CZ, NW Bruntál) i Justyna Nowak (Częstochowa, Nordic Team Częstochowa).

W rywalizacji bez kijów, czyli II Prudnickim Biegu Górskim, brylowali miejscowi. Pierwszy dotarł do mety Robert Studziński (Głuchołazy, Juvenia Głuchołazy), a drugi Kamil Smolski z Prudnika. W pierwszej dziesiątce mężczyzn open znaleźli się również: Adam Fidot (Głogówek, Cursores Głogówek) – 6 miejsce i Grzegorz Walczyński (Prudnik) – 9 miejsce. W kategorii kobiecej wystartowało tylko siedem pań i trzy pierwsze miejsca zajęły: 1. Karolina Jakubczyk (Ligota Prószkowska, KS Odra Opole), 2. Patrycja Pachura (Głuchołazy, 3. Marzena Wołczyk (Prudnik).

Wyniki na dystansie biegu na 5 km przedstawiają się następująco: mężczyźni: 1. Tomasz Michalczyk (Częstochowa, Dąbrowski Team), 2. Josef Hlavać (CZ, Karniów). 3. Mariusz Stącel (Prudnik); kobiety: 1. Maria Orian (Zdzieszowice, Zawisza Czarna), 2. Malwina Bednarczyk (Prudnik), 3. Eva Hlavačova (CZ, Karniów).

Puchary wręczał wiceburmistrz Prudnika Wiesław Kopterski. Łączona impreza zorganizowana została przez Stowarzyszenie Wesoły Borsuk Team oraz reprezentującą Gminę Prudnik Agencję Sportu i Promocji.



Emocjonujący finisz sprinterski



Daniel Romanowski idzie po zwycięstwo (Święta Góra)



Mistrzyni Polski Agnieszka Sosnowska



Kamil Smolski z Prudnika – drugie miejsce w open mężczyzn (bieg)

eprasa.pl ebf2a09be6



Reklamaogłoszenia

REKLAMA tel. 601 268 421, 77 436 28 77 reklama@tygodnikprudnicki.pl

OGŁOSZENIA DROBNE

USŁUGI

■ Tapicer – renowacja krzeseł, foteli i kanap, duży wybór tkanin i skór, tel. 696 951 402 (74/23)
■ Sprzątanie mieszkań itp., tel. 575 948 646 (71/25)

NIERUCHOMOŚCI

■ Wynajmę mieszkanie po remoncie przy ul. Wyszyńskiego, tel. 733 061 990
■ Sprzedam mieszkanie (97m2), 3 pokoje, kuchnia, 2 łazienki, garaż, słoneczne, w Prudniku, tel. 600 436 368 (4/26)
■ Sprzedam mieszkanie w Białej 63,50m2 - 1 piętro, tel. 729 682 377 (2/26)
■ Sprzedam lokal 85m2 w centrum Prudnika, tel. 791 123 170
■ Sprzedam mieszkanie 3-pokojowe przy ul. Wojska Polskiego w Prudniku, tel. 694 566 376
■ Sprzedam mieszkanie 3-pokojowe przy ul. Wojska Polskiego w Prudniku, tel. 694 566 376
■ Sprzedam mieszkanie w Prudniku, parter, 48m2, ul. Dąbrowskiego, tel. 790 581 416

NAUKA

■ Całoroczny nabór na naukę pływania. www.naukaplywania.prudnik.pl tel. 664 770 969 (6/22)
■ Rozpoczęcie kursu na młodszego ratownika WOPR oraz szkolenie ratowników wodnych MSWiA. Termin 18 kwietnia kryta pływalnia Sójka Prudnik godz. 17.00. Tel 664 770 969
■ Rozpoczęcie kursu na sternika motorowodnego 10 maja 10:00 w biurze WOPR w Prudniku, ul. Wąska 1, tel. 664 770 969

MOTORYZACJA

KUPIĘ KAŻDĄ TOYOTĘ
531-666-333

■ Sprzedam Nissana Quashqaia 2018, przebieg 87 tys., poj 1,2l, benzyna, tel. 792 732 217

SPRZEDAM

■ Sprzedam kożuch góralski, tel. 77 438 77 47 (10/26)

PRACA

■ Firma ANC-AD ELEKTROTECHNIK z Wierzchu zatrudni technika elektryka. Wymagana znajomość programu Autocad, czytanie schematów elektrycznych i rysunków technicznych. Zapewniamy umowę o pracę, atrakcyjne wynagrodzenie + premie. Tel 728336030, mail biuro@anc-ad.eu

TRANSPORT



Ogłoszenia drobne przyjmujemy w siedzibie redakcji gazety przy ul. Kosciuszki 13a w Prudniku (pon.-pt. 8-16) oraz mailowo. Ogłoszenie drobne zlecić możecie również wysyłając SMS o treści „TPR.DROBNE" + tekst ogłoszenia (bez polskich znaków) na numer:
7643 (7,38 zł z VAT)
- aby zamówić 1 publikację
79567 (11,07 zł z VAT)
- aby zamówić 2 publikacje
91909 (23,37 zł z VAT)
- aby zamówić 5 publikacji
Suma znaków w wiadomości (wraz z prefiksem) to 160. Prosimy nie używać polskich znaków diakrytycznych.













OKNOPLAST
PROMOCJA
-25%
na ciche okna
z linii PIXEL
*Promocja dotyczy wybranych produktów i trwa od 5.03 do 12.04.2026 r. Szczegóły w regulaminie promocji dostępnym na stronie OKNOPLAST.COM.PL i w salonach sprzedaży.



TAL-BUD
Partner Handlowy OKNOPLAST
Prudnik, Plac Zamkowy 8
tel. 77 436 55 61





ŁOSZENIA DROBNE DO NAJBLIŻSZEGO NUMERU PRZYJMOWANE SĄ DO WTORKU DO GODZ. 10.00

eprasa.pl ebf2a09be6

SMACZNIE W REGIONIE



77 436 28 77 | 601 268 421
REKLAMA W „TP”
reklama@tygodnikprudnicki.pl



MENU/DANIE DNIA FACEBOOK: Wytwórnia Pierogów Wartościowych



PROJEKT GRATIS
ZMIANY W TRAKCIE EMISJI GRATIS



FACEBOOK: Margos Fit



FACEBOOK Restaurace Selavi

Tygodnik Prudnicki
Oferta specjalna reklamy dla branży medycznej i branż pokrewnych
77 436 28 77
reklama@tygodnikprudnicki.pl



MENU terazprudnik.pl/smacznie/hana





eprasa.pl ebf2a09be6

KOREPETYCJE
PRZYGOTOWANIE DO MATURY, EGZAMINU ÓSMOKLASISTY I POMOC W BIEŻĄCEJ NAUCE
STACJONARNIE LUB ONLINE
INDYWIDUALNIE LUB GRUPOWO
POZIOM PODSTAWOWY I/LUB ROZSZERZONY:
MATEMATYKA
CHEMIA
BIOLOGIA
GEOGRAFIA
POZIOM PODSTAWOWY:
FIZYKA
505 084 469
/ CK Centrum Korepetycji

KZ KONSTRUKCJE
www.ZGORZELSKI.pl
• HALE • WIATY • MAGAZYNY
• KONSTRUKCJE SPAWANE
77 438 15 40 602 48 20 46
Zakład Ślusarski „ZGORZELSKI" Adam Zgorzelski
Biedrzychowice 148, 48-250 Głogówek

Elektro-Instal Zwolski
INSTALACJE ELEKTRYCZNE
DARMOWA WYCENA
KONKURENCYJNE CENY
722 391 945
48-200 Prudnik, Rudziczka 270A elektro-instal-zwolski@outlook.com

SERWIS, NAPRAWA ROLET ZEWNĘTRZNYCH
Dostawa i montaż
- stolarki okiennej,
- rolet zewnętrznych i wewnętrznych
- żaluzji i moskitier
HFL Andrzej Chruściel • tel. 506 074 810
e-mail: HFL_andrzej.chrusciel@wp.pl

CUK UBEZPIECZENIA
PUNKT PARTNERSKI
Oferujemy ubezpieczenia samochodu, domu, życia i podróży. Współpracujemy ze wszystkimi towarzystwami ubezpieczeniowymi działającymi w Polsce, dzięki czemu zawsze możemy zaproponować najlepsze rozwiązanie.
W punkcie pomagamy również w wyborze kredytów gotówkowych, hipotecznych i firmowych, współpracując z najlepszymi bankami działającymi w Polsce – przedstawiamy oferty i kompleksowo obsługujemy proces kredytowy bez pobierania opłat od klienta.
Dodatkowo w sprzedaży rzemieślnicze kawy klasy SPECIALTY, palone na świeżo w polskich manufakturach, z różnych regionów świata.
Prudnik, ul. Sobieskiego 8
(dawny kiosk „Ruchu")
tel. 797 601 560

Reklama w „Tygodniku" 77 436 28 77
reklama@tygodnikprudnicki.pl

USŁUGI BRUKARSKIE
SUPER-BRUK
KRZYSZTOF LOREK
• UKŁADANIE KOSTKI BRUKOWEJ I GRANITOWEJ
• PRZYŁĄCZA WODNOKANALIZACYJNE
• USŁUGI MINIKOPARKĄ
• MONTAŻ OGRODZEŃ
SUPER-BRUK@WP.PL
TEL. 783 176 622

Reklama w „Tygodniku Prudnickim"
77 436 28 77

eprasa.pl ebf2a09be6

WYWÓZ STARYCH MEBLI
AGD/RTV I KOMPUTERÓW
KOMPLEKSOWE OPRÓŻNIANIE MIESZKAŃ DOMÓW, STRYCHÓW, PIWNIC I GARAŻY
ROZBIÓRKA I WYWÓZ PIECÓW KAFLOWYCH
508 821 418

DOBRY WĘGIEL
P.U.H. „MAR-POL"
Prudnik, ul. Zielona 3
tel. 77 436 19 63
• WĘGIEL • EKOGROSZEK
• DREWNO
• PELLET DRZEWNY

URZĄD PRACY
Powiatowy Urząd Pracy w Prudniku
Prudnik, ul. Jagiellońska 21
tel. 77 436 23 04
77 436 37 82

USŁUGI hydrauliczne
Instalacje sanitarne:
grzewcze
wod-kan-gaz
Sebastian Marzotko
667 562 421; 888 855 664

KUPIMY
STAROCIE I ANTYKI
Kupimy starocie i antyki z likwidacji mieszkań i domów oraz porządków strychowych, a także zbiory, kolekcje, stare przedmioty użytkowe i wyposażenie wnętrz mieszkań i domów.
Interesują nas między innymi: • szkło, ceramika z okresu PRL i starsze • stare fotografie, pocztówki, dokumenty, czasopisma • odznaczenia, medale • rzeźby • stare zegarki, zegary • obrazy • biżuteria, bibeloty • militaria • i wiele innych
791 694 220

KOPKA
Hubert KOPKA
Golczowice k/Głogówka
77 437 25 13, 880 589 872
www.kopka.infoopole.pl
kopkahubert@o2.pl
• brukarstwo • roboty ziemne i rozbiórki • roboty melioracyjne • wykopy i drenaże •

WYPOŻYCZALNIA SPRZĘTU GASTRONOMICZNEGO
tel. 664 04 55 33
• namioty
• zastawa stołowa
• urządzenia gastronomiczne
• pokrowce na krzesła
• sprzęt bankietowy
www.wypozyczalnianaczyn.nysa.pl

KSEROWYDRUK
A3
A4
CZARNO-BIAŁE / KOLOROWE
Redakcja „Tygodnika Prudnickiego"
Prudnik, Kościuszki 13a (obok PKS)

Stabilna praca w sercu Tyrolu!
Personel sprzątający

In Facility
FACILITY MANAGEMENT

Wymagania:
- umiejętność pracy w zespole
- dokładność i sumienność
- dobra organizacja pracy

Oferujemy:
- atrakcyjne wynagrodzenie 12,40 euro brutto/godz
- dodatkową 13. i 14. pensję, co daje plus 3500 euro brutto rocznie!
- organizacja i dofinansowanie
- noclegów, wjazdów i zjazdów
- zatrudnienie bez pośredników
- grafik dostosowany do potrzeb pracowników
- miejsca pracy w przepięknym Tyrolu, możliwość poznania kraju

Zakres obowiązków:
- sprzątanie biur, kuchni, łazienek, korytarzy, pomieszczeń socjalnych, pokoi pracowniczych
- odkurzanie i mycie podłóg, powierzchni mebli, stołów, blatów
- sprzątanie toalet, umywalek, kabin prysznicowych, dezynfekcja powierzchni
- opróżnianie koszy na śmieci
- czyszczenie szyb i okien

Złóż podanie już dziś i dołącz do naszego zespołu!
Aby aplikować, wyślij swoje CV na adres: office@in-facility.com
Tel. 77 466 83 97 lub 604 294 250

GAZELE BIZNESU 2020
21. EDYCJA RANKINGU NAJBARDZIEJ DYNAMICZNYCH MAŁYCH I ŚREDNICH FIRM
Puls Biznesu

SPÓŁDZIELNIA PIONIER
zatrudni do pracy:
OSOBĘ DO PRAC MECHANICZNYCH
OSOBĘ DO PRAC ELEKTRYCZNYCH
OSOBĘ DO PRAC MECHATRONICZNYCH
Więcej informacji na stronie internetowej:
pionier.com.pl/praca
Spółdzielnia PIONIER Prudnik, ul. Batorego 35
tel. 77 406 88 70 - pionier.com.pl

PSYCHOLOG SZKOLNY – wykształcenie wyższe, praca w Głogówku **MECHANIK SAMOCHODÓW CIĘŻAROWYCH** – doświadczenie w zawodzie, praca w Skrzypcu **ELEKTRYK** – praca na terenie Niemiec **POMOCNIK ELEKTRYKA** – praca na terenie Niemiec **NAUCZYCIEL WYCHOWANIA PRZEDSZKOLNEGO** – wykształcenie kierunkowe, praca w Głogówku **POMOCNIK BUDOWLANY** – mile widziane doświadczenie, praca na terenie woj. Opolskiego **TECHNIK ELEKTRYK**- wykształcenie średnie elektryczne, praca w Wierzchu **INŻYNIER ELEKTRYK**- wykształcenie wyższe, praca w Wierzchu **ELEKTROMECHANIK** – wykształcenie zawodowe, praca w Wierzchu **DYREKTOR PLACÓWKI OŚWIATOWO – WYCHOWAWCZEJ**- wykształcenie wyższe, praca w Prudniku **SPEDYTOR** – wykształcenie średnie, znajomość języków obcych, praca w Górecznie **SPECJALISTA DS. KADR I PŁAC**- wykształcenie średnie, doświadczenie w zawodzie, praca w Górecznie **KELNER/KA** – praca w Prudniku **KUCHARZ/KUCHARKA** – praca w Prudniku **POMOC KUCHENNA** – praca w Prudniku **PRZEDSTAWICIEL HANDLOWY** – wykształceni średnie, prawo jazdy kat. B, własny samochód, praca na terenie woj. Opolskiego, dolnośląskiego oraz śląskiego **SPAWACZ –** doświadczenie w zawodzie, praca w Prudniku **PRACOWNIK PRODUKCJI - ROZKRÓJ SZKŁA** – praca w Prudniku **BRUKARZ-POMOCNIK BRUKARZA** – chęci do pracy, praca na terenie powiatu prudnickiego

eprasa.pl ebf2a09be6

OAZA
HOTEL RESTAURACJA
★ ★ ★
48-200 Prudnik
ul. Zwycięstwa 2
tel. 77 406 84 80
798 782 202
www.hotelprudnik.pl



Hotel Oaza oferuje:
• bazę noclegową do 50 miejsc,
• salę bankietową na 90 osób
oraz salę restauracyjną.
Organizujemy wesela, komunie, urodziny, stypy oraz konferencje.

NAUKA JAZDY
„PRAWKO" PAŚCIAK
Kat. A, A1, A2, AM
B, B+E, C, C+E, D
* Kwalifikacja wstępna
Szkolenia okresowe
608 399 194
www.prawko.edu.pl

Meble Stylowe Jaro
-Antyki-
www.klasyczne-meble.pl
ul. Kruczkowskiego 5 48-303 Nysa
668 117 978 | 602 408 697 | 77 433 00 51

KOWALSTWO ARTYSTYCZNE-ŚLUSARSTWO
bramy • ogrodzenia
balustrady • stal nierdzewna
usługi spawalnicze
ZATRUDNIMY PRACOWNIKA
DO PRODUKCJI OGRODZEŃ I BALUSTRAD
METALFLEX 48-250 Mionów 53b, tel. 665 379 024, www.metalflex.com.pl

GREENWOOD
PIELĘGNACJA I WYCINKA DRZEW





• wycinka i pielęgnacja drzew metodami alpinistycznymi
• zrąbkowanie gałęzi
• frezowanie (karczowanie) pni
• usługi wysokościowe i ogrodnicze
• 20 lat doświadczenia
Greenwood Andrzej Penar
501 607 880

FLYNET



najlepszy internet w regionie
FLYNET
Prudnik, ul. Prężyńska 17
77 55 20 800
internetprudnik
www.flynet.com.pl

AUTO MAJA
WYPOŻYCZALNIA SAMOCHODÓW
WARSZTAT SAMOCHODOWY
Mariusz Derlik
diagnostyka komputerowa • serwis klimatyzacji • blacharstwo, lakiernictwo • mechanika samochodowa • spawanie aluminium • holowanie
ZATRUDNIMY PRACOWNIKA!
Głogówek 504 570 113



DOM POGRZEBOWY
mgr inż. Grażyna Janus-Bartnik
tel. całodobowy
602 471 380



Prudnik ul. Dąbrowskiego 4 tel.77 436 23 71 | 77 436 20 13

Reklama w „Tygodniku"
77 436 28 77
reklama@tygodnikprudnicki.pl

REGENERACJA WYROBÓW Z PIERZA
pranie, czyszczenie
KRZYŻKOWICE 50
tel. 77 436 09 88
kom. 698 840 820, 608 769 437



FRESCO
coffee machines
Autoryzowany, lokalny dystrybutor expresów do kawy FRESCO - NYSA
Niezawodne automatyczne ekspresy do hoteli, restaurauracji oraz do każego biura
664 045 533
TERMOSY.COM.PL

Prudnik, ul. Prężyńska 26
tel. 77 402 20 44, 783 502 295
pn-pt 8:00-16:00
sob 8:00-13:00
NIECH BĘDZIE CIEPŁO
SKŁAD OPAŁU
• WĘGIEL I GATUNKU • WAGI ELEKTRONICZNE
• TRANSPORT GRATIS

Laurence MODA MĘSKA



GARNITURY to MY!
Głuchołazy, ul. Kościuszki 5

LACHOWICZ
Prudnik, ul. Kolejowa 59a
tel. 77 406 81 10
• INSTALACJE WOD-KAN
• NARZĘDZIA
• POMPY DO WODY BRUDNEJ I CZYSTEJ
• PIECE NA PELLET I EKOGROSZEK
• GRZEJNIKI

eprasa.pl ebf2a09be6

MEDYCYNA I ZDROWIE

NOWA LOKALIZACJA!
Sklep Medyczny FIZJO-MED
Prudnik, ul. Piastowska 32-34
697 383 768
sklep.fizjo-med@wp.pl
Czynne od poniedziałku do piątku od 8.30 do 16.00
Szanowni Klienci!
Sklep Medyczny Fizjo-Med mieszczący się w szpitalu PCM został przeniesiony na ul. Piastowską 32/34 (przy Placu Wolności - obok banku PKO, miejsce po sklepie Żabka)

Barbara Wężykowska-Więcek
psychiatra
Prudnik, ul. Staszica 4
rejestracja 696 020 254

GABINET CHIRURGII LASEROWEJ I KLASYCZNEJ, MEDYCYNA ESTETYCZNA
Sławomir Orkisz
SPECJALISTA CHIRURG
Usuwanie zmian skórnych, znamion, wrastających paznokci, przebarwień, zmarszczek, zmian posłonecznych, zmian naczyniowych i naczyniaków, esperal
NOWOŚĆ: OSOCZE BOGATOPŁYTKOWE - lifting twarzy
FIBRYNA w leczeniu schorzeń stawowych, łysienia i ran
Prudnik, ul. Kościuszki 15
rejestracja telefoniczna: 602 284 121

Najlepsza dieta w regionie!
KAROLINA WICHER-SIENKIEWICZ
Psychodietetyk
• profesjonalna analiza składu ciała
• indywidualnie opracowywany jadłospis (posiłki szybkie i smaczne)
• dietoterapia • opieka
• motywacja • wsparcie
609 994 509
Prudnik, Pl. Zamkowy 2 (inkubator), lok. nr 6 Karolina Wicher-Sienkiewicz Psychodietetyk

ALERGOLOG
specjalista chorób płuc
lek. med. Iwona ROBOTYCKA-LENCZUK
przyjmuje w Nysie, ul. Marcinkowskiego 2-4
rejestracja telefoniczna
77 448 00 33
606 928 653

Centrum Stomatologiczne w Prudniku
rok założenia 1999
NFZ Narodowy Fundusz Zdrowia
PORADNIE stomatologia zachowawcza • ortodoncja • protetyka
PRACOWNIA RTG zdj. punktowe • panoramiczne • tomografia 3D
USŁUGI stomatologia dzieci i młodzieży • leczenie kanałowe
• wypełnianie, odbudowa zębów • higienizacja jamy ustnej
• leczenie wad zgryzu • protezy zębowe, korony, mosty, licówki
Prudnik, ul. Kościuszki 15 | rejestracja 77 436 37 07 | RTG 77 406 46 32

SIEĆ REZYDENCJI DLA SENIORÓW
ZŁOTE BORKI
SIEĆ REZYDENCJI DLA SENIORÓW
48-267 Jarnołtówek 52
tel.: +48 535 560 404
+48 577 933 001
+48 577 933 550
e-mail: rezydencja@zloteborki.pl
www.zloteborki.pl
PAKIET BEZPŁATNEJ PROFESJONALNEJ REHABILITACJI
TROSKA, JAKOŚĆ, DOŚWIADCZENIE, INDYWIDUALNE PODEJŚCIE

KARDIOLOG
dr n. med.
Iwona Ossowska-Szymkowicz
Prywatny Gabinet Kardiologiczny
Głucholazy ul. Karłowicza 40
szpital MSW – AMBULATORIUM
ŚRODA PONIEDZIAŁEK
Echo serca
Testy wysiłkowe
Holter
EKG i RR
akredytacja indywidualna ECHO
REJESTRACJA 502 231 770

Jarosław Bugajski
Specjalistyczna Prywatna Praktyka Lekarska
specjalista chorób wewnętrznych
KARDIOLOG
Biała, ul. Opolska 18/1
Przyjmuje w czwartki – rejestracja 691 755 122
echo serca, holter EKG, holter ciśnieniowy, test wysiłkowy, USG brzucha i tarczycy,

OKULISTYKA, MEDYCYNA ESTETYCZNA
Bożena Orkisz
SPECJALISTA CHORÓB OCZU
Wizyty prywatne
plastyka powiek plazmą IQ, usuwanie guzków powiek.
Osocze bogatopłytkowe
lifting powiek i twarzy.
Prudnik, ul. Kościuszki 15
rejestracja telefoniczna: 77 436 02 01

Powierz swoje oczy tylko najlepszym!
Klinika okulistyczna Gemini w Ostravie zaprasza
Umawianie terminów zabiegów i transportu:
602 150 886
Gemini KLINIKA OKULISTYCZNA
ZAĆMA
■ Zaćma już od 100 zł.
■ Tylko u nas BANK soczewek. Za niewielką dopłatą masz wybór.
■ Nie musisz zgadzać się na najtańszą soczewkę w Polsce.
■ Wszystkie badania w dniu zabiegu - bez dodatkowych opłat.
■ Transport z domu do kliniki i z kliniki do domu.
■ Każdy otrzymuje gratis pakiet o wartości ponad 100 zł: okulary UV, krople itp.
■ Najlepsi specjaliści, najnowocześniejszy sprzęt okulistyczny.
■ Refundacja z NFZ wynosi 1800 zł.

PRYWATNE SPECJALISTYCZNE GABINETY STOMATOLOGICZNE
Prudnik, ul. Moniuszki 5/1
Prudnik, ul. Kościuszki 15 (Medicus, IV p.)
DANUTA JURCZAK-RASTELLI
SPECJALISTA CHIRURGII STOMATOLOGICZNEJ
LEKARZ STOMATOLOGII OGÓLNEJ
• chirurgia stomatologiczna, usuwanie zębów, resekcje, implanty
• protezy zębowe, mosty, korony, licówki • leczenie zachowawcze, stomatologia estetyczna
• higienizacja, skaling, piaskowanie
• zdjęcia rtg punktowe, pantomograficzne, TK zębów
STOMATOLOGIA CYFROWA
FIBRYNA W CHIRURGII STOMATOLOGICZNEJ
rejestracja 506 153 396 77 436 35 27

eprasa.pl ebf2a09be6

Janusz ROMANIUK
lekarz chorób wewnętrznych
porady internistyczne • EKG, USG • badania sportowo-lekarskie • badania kierowców
PRYWATNY GABINET LEKARSKI PRUDNIK, ul. Lwowska 16a
Godziny przyjęć: poniedziałki i piątki 16:00-18:00
Rejestracja: 605 207 520 | 77 436 16 00 | januszromaniuk@tlen.pl

Pracownia Protetyki Stomatologicznej
inż. tech. dent.
Aleksandra Strońska
WYKONAWSTWO LABORATORYJNE PROTEZ
NAPRAWY PROTEZ oraz inne usługi protetyczne
Tel. 574 445 102
INKUBATOR (parter - lok nr 4)
Plac Zamkowy 2 Prudnik

GABINET MASAŻU ODNOWA
Jarosław Florkowski
Indywidualne podejście do każdego pacjenta
Terapia bólu kręgosłupa i mięśni
Poprawa mobilności i regeneracja
Zadbaj o swoje zdrowie – terapia dopasowana do Twoich potrzeb.
Prudnik, ul. Staszica 4 / gab. 3
730 905 425

Reklama w „Tygodniku” 77 436 28 77
reklama@tygodnikprudnicki.pl

Fortex tekstylia
Prudnik, ul. Prężyńska 17
czynne 9-17, sob. 9-13
www.fortex-prudnik.pl
FPUH Fortex
fortexprudnik
512 082 299 / 693 792 293
Nowa Kolekcja Tekstyliów do Twojego Domu!
Pościel premium – miękka, oddychająca i elegancka. Idealna na spokojny sen każdej nocy.
Ręczniki wysokiej jakości – chłonne, puszyste i trwałe. Komfort, który poczujesz od pierwszego użycia.
Obrusy i dekoracje stołu – dodaj wyjątkowego klimatu każdemu spotkaniu przy stole.

TRIX SERVICE AUTOGAZ
Od prawie 30 lat zajmujemy się montażem i serwisem INSTALCJI LPG różnych firm
Posiadamy jako jedni z nielicznych w okolicy urządzenie do testowania wtryskiwaczy gazowych
W ofercie także:
• obsługa klimatyzacji
• naprawa zawieszeń i układów hamulcowych, wydechowych
• wymiana rozrządów, olejów, filtrów
• diagnostyka OBD
Lubrza, ul. Wolności 64
tel. 692 336 636
www.trix-autogaz.pl

PRACOWNIA OPTYCZNA
ANNA ORKISZ
Prudnik, Przychodnia MEDICUS II p przy Poradni Okulistycznej
578 976 386
czynne:
Poniedziałek - piątek 8:00-15:00
Wtorek 12:00-18:00

KSERO
WYDRUKI A3/A4 CZ-B/KOLOR
Redakcja „Tygodnika Prudnickiego”
Prudnik, Kościuszki 13a (obok PKS)

Wójt Gminy Lubrza informuje, że na tablicy ogłoszeń w Urzędzie Gminy w Lubrzy ul. Wolności 73 został wywieszony, na okres 21 dni, od 08.04.2026 r. do 28.04.2026 r. wykaz nieruchomości przeznaczonych do dzierżawy na czas oznaczony do 3 lat.

OPTYKAn
Masz problem z widzeniem?
dla naszych Klientów
BEZPŁATNE BADANIE WZROKU
Prudnik, ul. Górna 2 (obok Metra)
77 436 04 00

kor kam
Piotr Kornecki
48-231 Lubrza
ul. Szkolna 1a
tel. 77 437 53 18
kom. 507 180 475
www.korkam.pl

JAR-BUD
Ocieplanie i inne prace elewacyjne
Malowanie budynków na zewnątrz i wewnątrz
696 865 491

PRZEDŁUŻANIE RZĘS METODĄ UV
NOWOŚĆ W Prudniku
Oficjalnie wprowadzam w Prudniku nowoczesną technologię przedłużania rzęs metodą UV – rozwiązanie, które wyznacza nowy standard w stylizacji rzęs.
To innowacyjna metoda, która łączy komfort noszenia, wyjątkową trwałość, precyzję wykonania oraz znacznie krótszy czas zabiegu.
W przeciwieństwie do standardowych uzupełnień, które często zajmują nawet 2–2,5 godziny, u mnie uzupełnienie rzęs metodą UV trwa około 50 minut. To idealne rozwiązanie dla kobiet, które chcą wyglądać pięknie, ale nie chcą tracić wielu godzin w ciągu dnia.
Metoda UV to propozycja dla kobiet, które cenią sobie:
– nowoczesne rozwiązania,
– większy komfort podczas zabiegu,
– trwałą i dopracowaną stylizację,
– oszczędność czasu,
– oraz szansę na stylizację nawet przy większej wrażliwości oczu.
Dla wielu klientek, które miały problem z tradycyjną metodą, UV może okazać się – bardziej komfortowym i lepiej tolerowanym rozwiązaniem.*
Przedłużanie rzęs metodą UV – już dostępne w Studio Vimadora.
* Każda reakcja organizmu jest indywidualna – przy skłonności do alergii zalecana jest ostrożność.
Ratuszowa 6-14, Prudnik
Umów swoją wizytę na vimadora.booksy.com/a/
Studio_Vimadora
Tel. 884 382 288

Just Beauty
JUSTYNA JANIKOWSKA
JUST BEAUTY
SALON KOSMETYCZNY
Prudnik, ul. Prężyńska 17 | 1 Piętro
@JustBeauty_Prudnik
+48 668 441 337
manicure • pedicure • henna • laminacja • zabiegi na twarz
Nowość! Depilacja laserowa

Dom Seniora SALUTARIS
Złoty Stok
ul. Spacerowa 5
605 100 638
Dom Seniora Salutaris
domseniorazlotystok.pl

MALUMANI
PROFESJONALNA STYLIZACJA PAZNOKCI
Prudnik, Rynek 12 | 732 950 165
@Malumani
@kaja_z_malumani

eprasa.pl ebf2a09be6

SPRZEDAŻ I MONTAŻ
OKNA PCV
OKNA DREWNIANE
OKNA ALUMINIOWE
ROLETY WEWNĘTRZNE
ROLETY ZEWNĘTRZNE
DRUTEX
NAJLEPSZE OKNA
ZYSKUJESZ JAKOŚĆ (I UPOMINEK)
GAMA
GŁUCHOŁAZY ul. Konstytucji 3 Maja 17a, tel./fax 77 439 46 74
NYSA ul. Piastowska 26, tel./fax 77 448 43 53
WWW.OKNAGAMA.PL • GAMAOKNO@WP.PL • WWW.OKNAGAMA.PL • GAMAOKNO@WP.PL

ZIEMNIAKI
ODMIANY BELLAROSA (czerwone) VINETA (białe)
I JAJA
MOŻLIWOŚĆ DOWOZU!
511 578 577

ROZA
brukowanie
roboty ziemne
urządzanie zieleni
Piotr Basałaj
Kolonia Kaszubska 8a, Konradów
tel. 695 282 333, 603 266 066
www.roza-bruk.pl
basalaj.piotrek@gmail.com

ZAKUWANIE PRZEWODÓW HYDRAULICZNYCH
Zakuwanie przewodów wysoko- i niskociśnieniowych
Przewody do myjek ciśnieniowych
Zakuwanie lin stalowych
Armatura hydrauliczna (złączki, przyłączki, nyple)
Szybkozłącza hydrauliczne, manometry
Oleje, smary, filtry do maszyn budowlanych i rolniczych
w razie awarii możliwość zakucia w godzinach nocnych
Prudnik ul. Powstańców Śląskich 19 | 798 353 254 | 505 081 076

Naturoterapia
Mgr Teresa Kuliszewska
Naturalne metody leczenia i regeneracji
Masaże & Rehabilitacja
Mgr Teresa Kuliszewska
Masaże:
• Leczniczy
• Rehabilitacyjny
• Masaż wg Breussa
• Masaż i kursy Shantala
• Masaż Kobido i fototerapia, Face Taping
• Masaż Korugi Anti-Aging
Terapie nowoczesne
• Tlenoterapia - Komora Hiperbaryczna
• Terapia wodorowa
• Terapia Bemer - mikrokrążenie
• Terapia Mezatorem
• Terapia światlem Light Clear Ero i Light Restore Ero
• Terapia Ceragem-E - masaż i promieniowanie podczerwone
Terapie wspomagające
• Kinezjotaping
• Świecowanie uszu i pępka
• Stawianie baniek
• Detoks organizmu
Rejestracja: 608 282 552
www.masazprudnik.pl
ul. Kolejowa 27, 48-200 Prudnik
BEMER

BLACK RED WHITE
PONAD 20 LAT DOŚWIADCZENIA W SPRZEDAŻY MEBLI
transport na terenie Prudnika gratis
• usługi wnoszenia i montażu
• projektowanie i wizualizacje 3D
• atrakcyjne ceny • kuchnie na wymiar
• meble biurowe • meble dzienne
• meble młodzieżowe • meble tapicerowane • sypialnie • szafy do zabudowy i wiele innych
Wielkanocna PROMOCJA
DO -55%
NA SETKI MEBLI I DODATKÓW
narożnik MARTINEZ 3399zł* 2799zł
-600zł
* Najniższa cena z 30 dni przed obniżką.
SPRAWDŹ >
Prudnik, ul. Zamkowa 2 (były Dom Towarowy) czynne: pon-pt 9-17, sob 9-13

eprasa.pl ebf2a09be6



Weekend

GRZEGORZ WEIGT

INFORMATOR KULTURALNO-ROZRYWKOWY

W SKRÓCIE

WYDARZY SIĘ W EUROREGIONIE

8 kwietnia (środa)

Spotkanie autorskie z Edmundem Borzemskim w ramach cyklu Łambinowickich Spotkań Kulturalnych. Wieczór z autorem wokół tomu „Garbus idzie" poprowadzi Elżbieta Lisak-Duda. Muzeum w Łambinowicach, godz. 17.00.

10 kwietnia (piątek)

W ramach cyklu „Muzyczne Fajfy" **w Centrum Kultury w Głuchołazach odbędzie się koncert zespołu Universe**. To jeden z najpopularniejszych polskich zespołów muzycznych założony przez Mirosława Bregułę i Henryka Czicha w 1982 roku. CK w Głuchołazach, godz. 18.00, bilety 80 zł.

Koncert Orkiestry Dętej z Turyngii w Walcach. Wystąpią: Turyńska Państwowa Orkiestra Dęta oraz Turyńska Młodzieżowa Orkiestra Dęta, działające przy Blasmusikverband Thüringen e.V. Zabrzmią klasyczne utwory orkiestrowe, aranżacje muzyki filmowej, folkowej, rockowej oraz jazzowej. Sala widowiskowa Centrum Kultury i Czytelnictwa w Walcach, godz. 18.00.

Władcy ziem czeskich i ich żony - wystawa rzeźb drewnianych autorstwa Jarmili Haldovej. Unikalny zestaw 132 malowanych rzeźb drewnianych. Wystawa czynna w Muzeum Miejskim w Krnowie, godz. 9.00-12.00 i 12.30-17.00. Wstęp 50 koron.

71. Ogólnopolski Konkurs Recytatorski. Eliminacje gminne 71. OKR odbędą się o godz. 10.00 w Prudnickim Ośrodku Kultury.

Bialska Akademia Wiedzy zaprasza na spotkanie z Robertem Moskwą, aktorem znanym m.in. z serialu „M jak mi-

czytaj na str. 24

ŚWIATOWY DZIEŃ POEZJI W PRUDNIKU

Czas poezji. Wspomnienie o Tadeuszu Soroczyńskim

Prudnicki Klub Literacki zaprosił z okazji Światowego Dnia Poezji na program muzyczno-literacki „Czas poezji. Wspomnienie o Tadeuszu Soroczyńskim", oparty na twórczości Soroczyńskiego. Wiersze poety zaaranżowała muzycznie Barbara Pachura.



PRUDNICKI OŚRODEK KULTURY (2)

Barbara Pachura - animatorka kultury, wokalistka



Wśród autorów, twórców słowa obecni na spotkaniu byli m.in.: Daniela Długosz-Penca, Jan Szczurek, Alina B.Nowak i Anna Szmyt-Boguniewicz

Spotkanie odbyło się dokładnie w Światowym Dniu Poezji, a przy tym w pierwszy dzień kalendarzowej wiosny, 21 marca. Zapowiadane jako „Poetycki podwieczorek, dedykowane było wszystkim piszącym wiersze. Spotkaniu w sposób szczególny patronował Tadeusz Soroczyński.

W trakcie wieczoru znalazł się czas na prezentację wierszy naszego poety, zarówno w formie aranżacji muzycznych, jak i głośnego czytania. Przytoczone zostały też fragmenty recenzji innych poetów i krytyków literackich, którzy zgłębiali twórczość Soroczyńskiego. Podkreślono silny związek poezji Soroczyńskiego z ziemią i rodzimym krajobrazem. Wyjątkowe były również wspomnienia i refleksje znajomych i rodziny poety (obecna była m.in. żona poety Maria Soroczyńska). Zasługi zmarłego w 2018 roku Tadeusza Soroczyńskiego dla animowania życia literackiego w Prudniku zostały docenione w ubiegłym roku poprzez nadanie jego imienia ogólnopolskiemu konkursowi poetyckiemu „Sploty", organizowanemu przez Prudnicki Ośrodek Kultury.

Nie zabrakło odwołania do twórczości innych poetów, m.in.: Bolesława Leśmiana, Juliana Przybosia, Cypriana Kamila Norwida, Stanisława Czernika i Stanisława Piętaka, przy jednoczesnym podkreśleniu wyrazistego, autorskiego stylu Soroczyńskiego.

Podczas wieczoru obecnych było wielu autorów z ziemi prudnickiej, m.in. Daniela Długosz-Penca, Jan Szczurek, Wojciech Ossoliński, Ryszard Ścibor, Paulina Jania, Małgorzata Ojrzyńska, Alina Nowak i Anna Szmyt-Boguniewicz. Nowak i Szmyt-Boguniewicz, jako osoby koordynujące działalność Prudnickiego Klubu Literackiego prowadziły to poetyckie spotkanie. Do przygotowania scenariusza wykorzystano tomiki poety, a także fragmenty książek „Portrety pisarzy opolskich. Tadeusz Soroczyński" Władysława Hendzla (2007) i „Po tej stronie rzeki. Szkice o pœtach znad Odry" Bartosza Suwińskiego (2017) oraz artykuł Marii Aulich z Głosu Nauczycielskiego (2012).

Wyjątkowym momentem wydarzenia był występ Barbary Pachury, która przygotowała na tę okazję kilka wierszy Tadeusza Soroczyńskiego zaaranżowanych na śpiew i gitarę. Barbara Pachura to bielawianka, która od lat angażuje się w rozwijanie środowiska poetyckiego w swoim regionie. Koncertuje w kraju i za granicą, wykonując utwory innych poetów, a także własne kompozycje.

Warto przypomnieć, że wiersze Tadeusza Soroczyńskiego w muzycznej odsłonie prezentowali już wcześniej: głogówecki bard Stanisław Młynarski i nie tak dawno zespół w składzie: Natalia Rygiel, Mateusz Dźwigała, Waldemar Orłowski, koncertując i wydając płytę „Bliżej Sadu". Drugą częścią obchodów święta miłośników poezji w Prudniku było spotkanie 25 marca z pochodzącym z Korfantowa poetą Edmundem Borzemskim; relacja w „TP" na str.25. (g) ■

#PRETEKSTY: ZAPOWIEDŹ

Kultura regionu

W środę 22 kwietnia w Prudnickim Ośrodku Kultury odbędzie się kolejne spotkanie autorskie z cyklu #PRETEKSTY. Gościem będzie pisarka Barbara Saczko-Bomba.

Spotkanie z Barbarą Saczko-Bombą odbędzie się w sali kamerlanej POK, początek o godz. 18.00. Rozmowę poprowadzi dziennikarka Agata Gwóźdź.

Barbara Saczko-Bomba, animatorka kultury, regionalistka i pisarka związana ze Śląskiem Opolskim. Zajmuje się ochroną i popularyzacją dziedzictwa kultury ludowej regionu. Gromadzi opowieści, bajki i anegdoty narratorów ludowych oraz prowadzi prelekcje o obrzędach i zwyczajach m.in. w Muzeum Ziemi Kozielskiej, GOK w Reńskiej Wsi i klubach seniora. Publikuje w czasopismach regionalnych „Z Zamkowego Wzgórza" i „Studnia", a także organizuje spacery literacko-historyczne. Jest autorką monografii o Zespole Szkół Żeglugi Śródlądowej w Kędzierzynie-Koźlu (2010 i 2023) oraz tomów opowiadań „Inny stan skupienia" (2020) i „Kwitnąca jabłoń" (2021), przetłumaczonego na język niemiecki. Opublikowała także opowiadanie „Bajtloland" (2022), powieść historyczną „Luminatorka" (2023) i jej kontynuację „Luminatorka. Przeznaczenie" (2025), a także artykuł o Annie Wazównie (Rocznik Golubski nr 1, 2024) i bajkę dla dzieci w antologii „Zbiór Podróży Niezwykłych" (2025).

Od 2015 roku organizuje spotkania autorskie, a od 2021 pełni funkcję prezeski Kozielskiego Stowarzyszenia Twórców. Redagowała tomiki poetyckie, działała w Radzie Programowej „Rocznika Golubskiego" i Radzie Muzealnej Muzeum Śląska Opolskiego.

Jest laureatką konkursów literackich „Barwy Mojej Małej Ojczyzny" oraz „Ze Śląskiem na ty". Została także odznaczona Medalem Komisji Edukacji Narodowej. ■

eprasa.pl ebf2a09be6

W SKRÓCIE

ciąg dalszy ze str. 23

łość" oraz uczestnikiem programu „Jak oni śpiewają?". Spotkanie poprowadzi Marcin Michrowski. Gminne Centrum Kultury w Białej, godz. 18.00. Liczba miejsc ograniczona, zapisy tel.: 77 438 70 26.

„Czasopisma stworzenia" Pavel Charousek. Wernisaż wystawy w Willi Flemmicha w Krnowie. Pavel Charousek, czeski rzeźbiarz, malarz i grafik, absolwent Akademii Sztuk Pięknych w Pradze. Godz. 17.00. Wystawa czynna do 31 maja.

11 kwietnia (sobota)

Anita Lipnicka o Miłości. Koncert w Nyskim Domu Kultury. Wystąpią: Anita Lipnicka (wokal), Piotr Świętoniowski (instrumenty klawiszowe), Bartek Miarka (gitary), Kamil Pełka (kontrabas), Łukasz Sobolak (perkusja). NDK, godz. 19.00. Bilety 159,169.

12 kwietnia (niedziela)

Spektakl „Poranek" Teatru A z Gliwic w Lubrzy. Reżyseria i scenariusz (na bazie tekstów biblijnych i Tradycji Chrześcijańskiej) Leszek Styś, muzyka Marcin Dzwonowski, kostiumy Marek Stecko, scenografia/rekwizyty Teatr A, projekty graficzne Ewa Kutylak. Gminny Ośrodek Kultury w Lubrzy, godz. 17.00. Bilety 35 zł na https://ekobilet.pl/, rezerwacja tel.: 608 185 862.

XX. Koncert charytatywny w sali koncertowej Ducha Świetego w Krnowie. Chór Cerkiewny w Krnowie, Daniela Šulyová, Ludmila Boková, Ludmila Boková Jr., Jan Zlámal, Jakub Osadník, Julie Boková, Lenka Honková, Dominik Šuly. Dyrygent: Václav Mička. Godz. 17.00.

15 kwietnia (środa)

Film „Wesele" (1972), w ramach cyklu „WAJDA: re-wizje" dziesięciu filmów jednego z najwybitniejszych twórców światowego kina w setną rocznicę urodzin Andrzeja Wajdy. Kino Diana w Prudniku, godz. 17.45.

16 kwietnia (czwartek)

Spotkanie z książką i historią. Łukasz Kluza przedstawi temat: „Od Cezara do JFK - spiski, które zmieniły świat". Miejska i Gminna Biblioteka Publiczna w Prudniku, godz. 17.00. ■

ŚWIATOWY DZIEŃ POEZJI

Wojciech Bonowicz i Paulina Jania



Wojciech Bonowicz i Paulina Jania w Centrum Kultury w Głuchołazach

CENTRUM KULTURY W GŁUCHOŁAZACH

Z okazji Światowego Dnia Poezji w Centrum Kultury w Głuchołazach odbyło się spotkanie autorskie z poetą, publicystą, dziennikarzem, Wojciechem Bonowiczem. Spotkanie „Literatura na czas chaosu", w piątek 20 marca poprowadziła prudnicka poetka Paulina Jania. Gości przywitała Marta Landwójtowicz, kierownik ds. programowych Centrum Kultury.

Podczas wydarzenia była okazja, aby bliżej poznać dorobek artystyczny Wojciecha Bonowicza, jego inspiracje i literacką drogę. Pisarz dzielił się anegdotami ze swojego życia, wspomnieniami oraz fragmentami swojej twórczości. Nie zabrakło także refleksji na temat roli poezji we współczesnym świecie. ■

INAUGURACJA SEZONU

Przewodnicy w Głuchołazach

22 marca 2026 w Centrum Kultury w Głuchołazach odbyła się „Inauguracja sezonu wiosenno-letniego przewodników turystycznych".

Do Głuchołaz przyjechali z tej okazji przewodnicy PTTK z całej Polski. Po Mszy św. w kościele pw. św. Wawrzyńca, o godz. 9.00, uczestników wydarzenia w Centrum Kultury powitali: burmistrz Głuchołaz Paweł Szymkowicz oraz wicestarosta nyska Jolanta Barska. Następnie rozpoczęła się część wykładowa przygotowana przez lokalnych przewodników: Piotra Chrobaka („Powódź w gminie Głuchołazy") i Ewelinę Dumin-Pinkowską („Złoto w ziemi, wiara w murach, zdrowie w górach - krótka opowieść o Głuchołazach").

Następnie, o godz. 12.22 przewodnicy wysłuchali głuchołaskiego hejnału, odwiedzili Punkt Informacji Turystycznej, weszli na Wieżę Bramy Górnej, by podziwiać panoramę miasta. W towarzystwie przewodników: Anatola Bukały, Jerzego Chmiela, Piotra Chrobaka oraz Joanny Sokołowskiej zwiedzili Rynek, zespół dawnego wójtostwa, kościół św. Wawrzyńca, część zdrojową Głuchołaz oraz Izbę Orderu Uśmiechu.

Wydarzenie odbyło się dzięki wsparciu Regionalnego Samorządu Przewodników Turystycznych, Gminy Głuchołazy, Powiatu Nyskiego i burmistrza Głuchołaz. ■



Przewodnicy przy nowym, głuchołaskim muralu

CENTRUM KULTURY W GŁUCHOŁAZACH

TRADYCJE ŚWIĄTECZNE W GMINIE KORFANTÓW

Święto Opolskiej Pisanki

Pod taką nazwą, 22 marca w Tułowicach odbył się konkurs pisania jaj wielkanocnych

Swoje prace zaprezentowali: Barbara i Zygmunt Chudzikowie, reprezentanci gminy Korfantów oraz członkowie Gminnej Grupy Twórczości Artystycznej działającej przy korfantowskim domu kultury. Obok można było podziwiać obrazy Barbary Chudzik, jej wystawa trwa tu od 7 marca.

W XXII Święcie Opolskiej Pisanki reprezentanci Korfantowa odnieśli sukces w konkursie. 1 miejsce w kategorii dziecięcej (do 10 lat) zdobyła Liwia Łożańska. 2 miejsce w kategorii dorosłych zajęła Aleksandra Łożańska (technika batikowa). Warto wspomnieć, że Liwia Łożańska zdobyła 17 marca 1 miejsce w wojewódzkim konkursie zdobienia jaj wielkanocnych, który odbył się w Młodzieżowym Domu Kultury w Opolu. ■



Nagrodzone pisanki

MIEJSKI DOM KULTURY KORFANTÓW

eprasa.pl ebf2a09be6

#PRETEKSTY Z EDMUNDEM BORZEMSKIM

Spotkanie wokół zbioru poezji „Garbus idzie”

25 marca Willa Kultury w Prudniku gościła ciekawego poetę Edmunda Borzemskiego z Korfantowa. Spotkanie odbyło się w ramach cyklu #Preteksty Prudnickiego Ośrodka Kultury i w nawiązaniu do wcześniejszego (21 marca) Światowego Dnia Poezji.

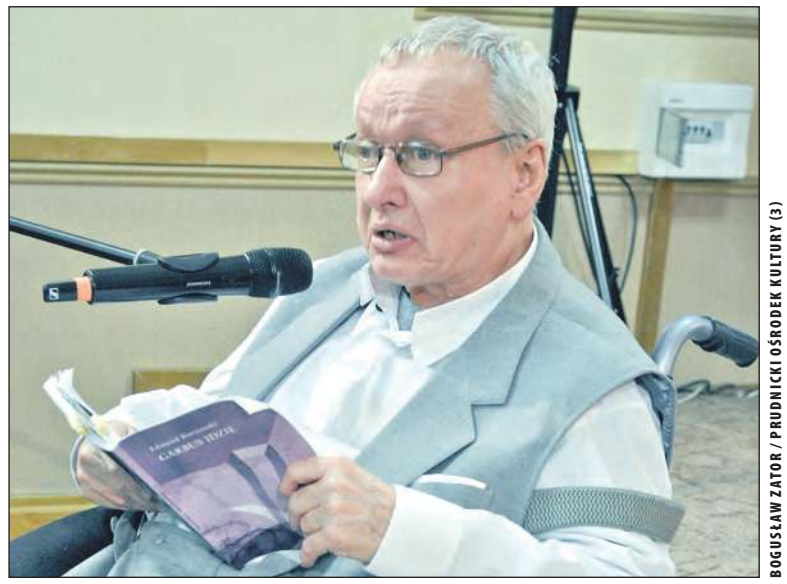

BOGUSŁAW ZATOR / PRUDNICKI OŚRODEK KULTURY (3)

Edmund Borzemski podczas poetyckiego spotkania w Prudniku

Bożena TOKAR-MATKOWSKA

Pan Edmund jest autorem 14 tomików poezji i tym razem promował ostatni swój tom pt. „Garbus idzie”.

W bardzo inteligentny sposób Anna Szmyt-Boguniewicz, poetka, przedstawiła zebranym gościa i pozwoliła mu zbliżyć się do widowni wsłuchanej w jego twórczość. Edmund Borzemski z wielkim wzruszeniem zapowiedział na początku spotkania, że promocja, którą czyni, ma charakter wspomnieniowo-dziękczynny, ponieważ książkę zadedykował swojej mamie Stanisławie Borzemskiej. Zabrał on w przygotowaną podróż wszystkich zebranych i spokojnie, dokładnie, po kolei recytował swoje wiersze, tłumacząc, który co oznacza.

Przedstawiane wiersze odebrałam jako świadectwo osobowości autora. Ciekawe było to, że usłyszane zdarzenia, problemy, dotyczyły po części wszystkich. Wypowiedziane zdania: „Samotność i śmierć to syjamskie siostry”, „Poezja i wiara mają dwie wspólne cechy, obie są bliskie tajemnicy, oparte na sile słowa”, trafiały do słuchających jak bukiety kwiatów, w sam środek serca. Poeta dzielił się z widownią swoimi refleksjami, opowiadał co go skłoniło do napisania czytanego wiersza. Opowiadał też o plenerach, na których malarze malowali jego wiersze, a szczególnie popisał się wnikliwą znajomością Mitologii, która zmusza go do podejmowania trudnych tematów.

Nawiązując do tytułu promowanego tomu „Garbus idzie”, poeta zagrał jak aktor „Garbusa” i prowadził nas na drogi skończone i niedokończone poprzez wiersze, np. „Most Milczenia”, „Czekam na ciebie”, „Prośba do”, Strach przed jutrem”, Eksmisja pustki”, „Niektórzy” sprawiając, że na spotkaniu była atmosfera namysłu, wspomnień i niezwykłej wrażliwości. To wszystko było przeplatane refleksyjnymi piosenkami wykonanymi przez gitarzystę Henryka Gałkowskiego. W serdeczny sposób dowiedzieliśmy się, że poeta Borzemski przed snem musi sobie porozmawiać z Hypnosem - greckim bogiem snów oraz to, że bardzo sobie ceni swojego mistrza, którym jest Harry Duda – wybitny poeta mieszkający w Opolu.

Słuchając to wszystko, pomyślałam sobie, że każdy poeta pragnie poznać inne spojrzenie na swoją twórczość. Usłyszeć rzeczy, które w czasie pisania czasem ulatują i tą możliwość daje mu promocja własnego tomu. Na sali byli obecni między innymi lokalni poeci: Wojciech Ossoliński, Jan Szczurek, Ryszard Ścibor, oraz Małgorzata Sobolewska, poetka z Opola. Zebrani poeci uczestniczyli pod koniec spotkania w dialogu, zadawali pytania, wyrażali swoje opinie. Takie spotkanie daje zawsze wiele do myślenia i zastanowienia się, co tak naprawdę stoi za usłyszaną nadprodukcją słów poety. Zapewne tym razem jest to nostalgia za minionymi czasy, z wyrazami wdzięczności za wspólne chwile, osiągnięcia oraz ludzi, którzy byli i są blisko. Natomiast wszyscy zasłuchani w poezji mają zawsze przekonanie, że doświadczyli sztuki wyższej. ■



Edmund Borzemski i Henryk Gałkowski w Prudniku



Na spotkanie z poetą zaprosiła Anna Szmyt-Boguniewicz

CENTRUM KULTURY W GŁUCHOŁAZACH

Szerpowie Nadziei na górskich szlakach

25 marca odbyło się kolejne w tym roku spotkanie krajoznawcze, organizowane przez Centrum Kultury w Głuchołazach

Na spotkanie, obok CK w Głuchołazach zaprosili tradycyjnie członkowie PTTK oddziału w Głuchołazach i Klubu Przewodników PTTK Gwarek.

Gościem spotkania był Andrzej Gawroński, działacz turystyczny i społeczny, przewodnik miejski PTTK CEE, związany ze Strzelcami Opolskimi, przodownik turystyki górskiej PTTK, pilot wycieczek i prezes Klubu PTTK „Mała Akademia Turystyczna”. Gawroński angażuje się jako wolontariusz akcji Szerpowie Nadziei, wspierając osoby z niepełnosprawnościami w zdobywaniu górskich szlaków.

Szerpowie Nadziei to ogólnopolska inicjatywa wolontariacka, której celem jest umożliwienie osobom z niepełnosprawnościami aktywnego udziału w turystyce górskiej. Dzięki zaangażowaniu wolontariuszy - nazywanych „szerpami” - uczestnicy mogą zdobywać górskie szlaki, a nawet szczyty, które na co dzień są dla nich niedostępne.

Nominowanego do tytułu Osobowości Roku w kategorii działalność społeczna i charytatywna gościa powitał w Głuchołazach Henryk Miller, specjalista ds. organizacji imprez Centrum Kultury. ■



CENTRUM KULTURY W GŁUCHOŁAZACH

Henryk Miller i Andrzej Gawroński w Centrum Kultury w Głuchołazach

eprasa.pl ebf2a09be6

PARAFIA W BIAŁEJ

Misterium Męki Pańskiej

28 marca, przed Niedzielą Męki Pańskiej parafia w Białej zaprosiła na misterium „W moim Ogrójcu”







Misterium Męki Pańskiej „W moim Ogrójcu” oparte zostało na przygotowanym filmie, pieśniach, scenach teatralnych, spotkaniu z postaciami biblijnymi: Piłat, Weronika, Judasz, Szymon, niewiasty czy Maryja - ze współczesnym człowiekiem: matką, córką, każdym z nas. Szczególnym momentem misterium była możliwość oddania swojego krzyża w sercu i w sposób bardzo konkretny: poprzez przyniesienie własnoręcznie wykonanego krzyża lub skorzystanie z przygotowanych na miejscu.

Na zakończenie spotkania w Domu Katolickim każdy otrzymał doniczkę z nasieniem i słowem zachęty: że choć w naszych ogrodach są różne krzyże, to jeśli będziemy je pielęgnować – z małego ziarenka może wyrosnąć nowe życie.

Wydarzenie w bialskiej parafii przygotowane zostało przez dzieci i młodzież, Klub Seniora. Śpiew seniorów przygotowała Ewa Baran. Aktorów wspierały: Lena Babilas i Daria Wilde. Wsparcia technicznego udzieliło Gminne Centrum Kultury, z dyrektorem Patrykiem Banią.

Organizatorzy dziękują wszystkim za udział, pomoc i przybycie na wydarzenie: „Choć nie jesteśmy w stanie wymienić wszystkich z imienia, każdy z Was jest ważną częścią tego dzieła. Wyrazem naszej wdzięczności były symboliczne upominki wręczone po sobotnim występie - jednak to, co najcenniejsze, nosimy w sercu. Razem tworzymy coś naprawdę pięknego i duchowo głębokiego. Na koniec dziękujemy rodzicom młodych aktorów - za zaufanie, obecność i wsparcie. Dziękujemy wszystkim, którzy przyszli, którzy wsłuchali się, którzy próbowali przenieść te treści na swoje życie. Za każde spojrzenie, ciszę, wzruszenie i brawa. Niech to, co wydarzyło się w tych dniach, przynosi owoce w naszych codziennych „ogrodach”. ■



PARAFIA PW. WNIEBOWZIĘCIA NMP W BIAŁEJ (4)

MUZEUM WSI OPOLSKIEJ

Prudnickie kroszonkarki

W Niedzielę Palmową, w Muzeum Wsi Opolskiej odbył się tradycyjny 49. Jarmark Wielkanocny. Podczas tego wydarzenia podsumowano XXXV Wojewódzki Konkurs Plastyki Obrzędowej „Opolskie Kroszonki i Pisanki 2026”.

29 marca, można było spędzić w cały dzień, z wieloma atrakcjami. Dla miłośników folkloru, kultury regionalnej to prawdziwy raj.

Samo, malownicze miejsce - skansen Opole-Bierkowice jest już sprzyjające spacerom, a było tego dnia wiele atrakcji, m.in.: Strefa Opolskie ze smakiem, wypiek i degustacja tradycyjnego chleba, prezentacja zwierząt gospodarskich „Gościnna Zagroda”, koncert Ani Brody w zabytkowym kościele, Muzyka przy starym młynie (LUBOV, Chór żeński Laudate z Wysokiej, Szwarne Dziouchy z Górażdży, Zespół Urbaniakowie i Przyjaciele), śląskie przysmaki w skansenie - stoiska z tradycyjnymi wyrobami kulinarnymi, zabawa plenerowa „W poszukiwaniu złotego jaja”, Z wizytą u kowala czyli pokazy, gry i zabawy, Nabożeństwo Wielkopostne z poświeceniem palm wielkanocnych, przy współudziale chóru z Brożca, Moc ziół - tradycja zielarska w praktyce, Krucha sztuka - pokazy zdobienia jaj tradycyjnymi technikami, przejażdżki konne dla najmłodszych, pokazy i prezentacje rękodzieła ludowego, strefa dla najmłodszych „Wielkanocny Zajączek” i inne.

Ważnym punktem programu jest co roku ogłoszenie wyników Wojewódzkiego Konkursu Plastyki Obrzędowej „Opolskie Kroszonki i Pisanki 2026”. I tradycyjnie, jako prudniczanie mamy powody do satysfakcji i dumy z naszych twórczyń. Nasze uczestniczki przygotowywały się, oczywiście pod okiem twórczyni ludowej Ewy Giemzy, która sama również startowała w konkursie.

W kategorii dzieci do 10 lat wyróżnienie otrzymała Eliza Giemza. W kategorii dzieci do 14 lat wyróżnienie przypadło Emilii Kwiatkowskiej. W kategorii młodzieży do 17 lat 1 miejsce zajęła Weronika Giemza, a wyróżnienie otrzymała Patrycja Kwiatkowska. W kategorii dorosłych 2 miejsce zajęła Ewa Giemza.

Serdecznie gratulujemy wszystkim nagrodzonym. ■



Prudniczanki w trakcie 49. Jarmarku Wielkanocnego w Opolu-Bierkowicach, podczas ogłoszenia wyników konkursu Opolskie Kroszonki i Pisanki 2026

MUZEUM ZIEMI PRUDNICKIEJ

eprasa.pl ebf2a09be6

GMINNE CENTRUM KULTURY W BIAŁEJ

V Regionalny Konkurs Zdobienia Jaj Wielkanocnych

27 marca w Gminnym Centrum Kultury w Białej odbył się V Regionalny Konkurs Zdobienia Jaj Wielkanocnych



Nagrodzona na konkursie w Białej, ekipa z Prudnika

V Regionalny Konkurs Zdobienia Jaj Wielkanocnych „Piękno tradycji" w Białej objęty został patronatem Marszałka Województwa Opolskiego Szymona Ogłazy oraz burmistrza Białej Edwarda Plicko.

W wydarzeniu wzięły udział 72 osoby, poziom prac był niezwykle wysoki. Uczestnicy wykazali się ogromną kreatywnością, precyzją i znajomością tradycyjnych technik zdobienia.

Poniżej wyniki konkursu.

KATEGORIA KROSZONKI

7–12 lat
- Emilia Kwiatkowska
- Amelia Mitszka
- Maja Żurakowska
- Emilia Kaszubska
- Lena Kauczor

13–17 lat
- Weronika Giemza
- Patrycja Kwiatkowska
- Laura Matuszak



MUZEUM ZIEMI PRUDNICKIEJ (2)

Piękne kroszonki Weroniki Giemzy

Dorośli
- Patryk Blania
- Ewa Giemza
- Anna Mitszka

KATEGORIA PISANKI

7–12 lat
- Liwia Łożańska
- Michał Marcinkiewicz
- Dominik Puzio

Dorośli
- Kazimiera Nowakowska
- Wiesława Żytkiewicz
- Małgorzata Talik

Gratulacje dla wszystkich uczestników konkursu za podtrzymywanie pięknych tradycji wielkanocnych i laureatów. Szczególnie dla silnej ekipy z Prudnika, pod kierunkiem Ewy Giemzy. ■

PROSCENIUM 2026 W NYSIE

Wyróżnienie dla Białej

27-28 marca odbyły się XLIII Ogólnopolskie Spotkania Amatorskich Teatrów Dramatycznych, Publicystycznych, Teatrów Poezji i Kabaretów Proscenium w Nysie

Podczas tegorocznego Proscenium, w sobotę 28 marca wystąpił Międzypokoleniowy Teatr Odlotowy działający przy Gminnym Centrum Kultury w Białej, pod kierunkiem Ewy Radomskiej-Żelazko.

Teatr zaprezentował na scenie pełen humoru, trafnych obserwacji i życiowych sytuacji, spektakl „Co ludzie powiedzą? Czyli monitoring osiedlowy prawdę Ci powie". Przedstawienie zostało bardzo dobrze przyjęte, uzyskując wyróżnienie. 26 kwietnia spektakl będzie można zobaczyć na żywo na deskach Gminnego Centrum Kultury w Białej. ■



GMINNE CENTRUM KULTURY W BIAŁEJ

KORFANTÓW

Spotkanie autorskie i zajęcia kreatywne

25 marca Miejsko-Gminna Biblioteka Publiczna w Korfantowie zorganizowała spotkanie z pisarzem Zbigniewem Masternakiem

Wydarzenie odbyło się w Publicznej Szkole Podstawowej nr 2 w Korfantowie i skierowane było do uczniów klas piątych.

Podczas spotkania autor w interesujący sposób opowiedział o swojej twórczości, inspiracjach literackich oraz drodze, jaką przeszedł, aby zostać pisarzem. Uczestnicy mieli okazję poznać kulisy powstawania książek oraz dowiedzieć się, jak rozwijać własne pasje i zainteresowania. Istotnym elementem wydarzenia były również zajęcia kreatywne przygotowane przez autora, które pozwoliły dzieciom aktywnie włączyć się w spotkanie i zaprezentować swoje talenty artystyczne. Spotkanie przebiegło w serdecznej i inspirującej atmosferze. Tego typu inicjatywy stanowią ważny element działań biblioteki na rzecz promocji czytelnictwa oraz rozwijania wyobraźni i kreatywności wśród najmłodszych. ■



MIEJSKO-GMINNY OŚRODEK KULTURY, SPORTU I REKREACJI W KORFANTOWIE

Uczestnicy spotkania ze Zbigniewem Masternakiem w MGBP w Korfantowie

eprasa.pl ebf2a09be6

GMINA WALCE

Wystawa Stołów Wielkanocnych

Jarmarki wielkanocne, szczególnie te przybierające postać imprezy pn. „stołów wielkanocnych" stały się w ostatnich latach bardzo modne i cieszą się dużą popularnością. W tej chwili przygotowuje je właściwie każda gmina, a czasem jeszcze sołectwa. Takie wydarzenia są organizowane w Głogówku, Białej, Lubrzy. Wystawa Stołów Wielknanocnych przygotowana została także w Centrum Kultury i Czytelnictwa w Walcach. Wydarzenie zostało tu zorganizowane 22 marca przez Związek Śląskich Kobiet Wiejskich. ■



CENTRUM KULTURY I CZYTELNICTWA W WALCACH

Wystawa Stołów Wielkanocnych w Walcach

PRZECINEK Z BROŻCA

Przecinek ze Śląskiem



CENTRUM KULTURY I CZYTELNICTWA W WALCACH

Zespół Przecinek z Brożca i zespół Ślask na jednej scenie

Dziecięcy Zespół Taneczny „Przecinek" z Brożca zatańczył na jednej scenie ze słynnym Zespołem Pieśni i Tańca „Śląsk" im. Stanisława Hadyny

To niewątpliwy zaszczyt dla młodych wykonawców z gminy Walce. I nezapomniane przeżycie.

21 marca Dziecięcy Zespół Taneczny Przecinek z Brożca zatańczył na scenie hali Azoty przed ogromną publicznością, współnie z Zespołem Pieśni i Tańca „Śląsk". Zawodowi tancerze, chórzyści i instrumentaliści zachwycili wspaniałymi strojami i kunsztownym wykonaniem, wielokrotnie porywali publiczność. Zarówno zespół „Śląsk", jak i dziecięcy „Przecinek" są promocją regionu, oczywiście w różnym stopniu. Młodzi wykonawcy z gminy Walce byli zapatrzeni w artystów legendarnej grupy, może niektórzy pójdą w ich ślady. Obok organizatorów koncertu, w realizacji wspólnego przedsięwzięcia pomogli: Helena Miczka-Luda oraz Rodzinna Kapela Szczepańskich. ■

ROZRYWKI UMYSŁOWE

Wytęż umysł

Sudoku - rozwiązanie tej łamigłówki matematycznej rodem z Japonii polega na wypełnieniu diagramu o wielkości 9x9 kratek, podzielonego na 9 części w taki sposób, aby w każdym wierszu, każdej kolumnie i każdym z 9 elementów znalazły się – bez powtórzenia – wszystkie cyfry od 1 do 9. Rozwiązywanie sudoku nie wymaga bycia orłem z matematyki, wystarczy odrobina cierpliwości i umiejętności logicznego myślenia, aby po kolei zapełniać kratki cyframi. Zabawa ta ma jedno prawidłowe rozwiązanie! ■

	4	5	2		8	7		
	8			3			5	
2		1	7					
	6	4		7		3	2	
1								8
	2	9		8		6	1	
					9	2		5
3	5			6		4	9	
		6	5		1	8	7	

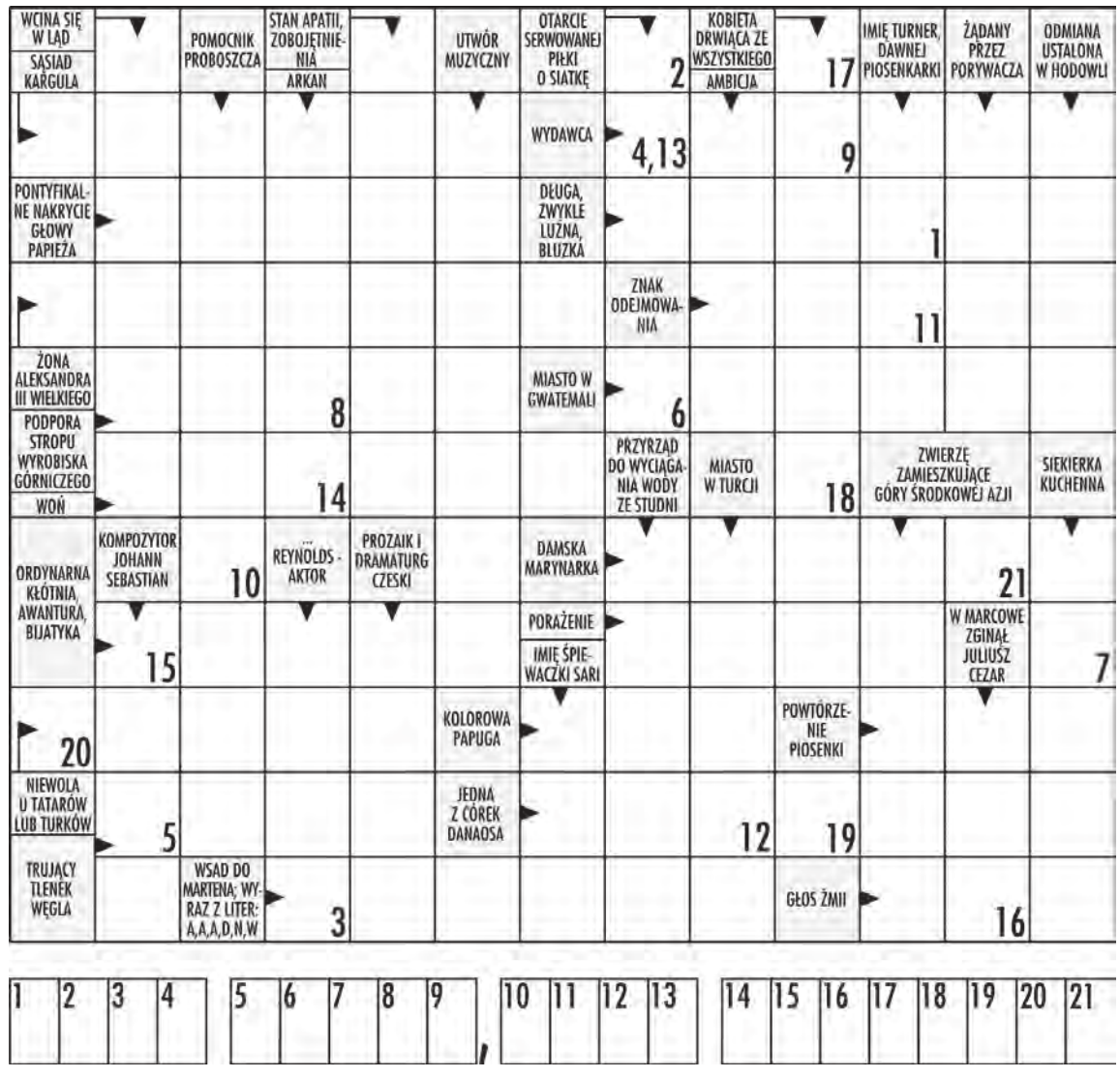

W krzyżówce panoramicznej litery z ponumerowanych pól utworzą ostateczne rozwiązanie – przysłowie.

eprasa.pl ebf2a09be6



Sport

SPORTOWY TYDZIEŃ NA ZIEMI PRUDNICKIEJ sport@tygodnikprudnicki.pl

2. LIGA KOSZYKARZY – I RUNDA PLAY-OFF, 2. MECZ

Pogoń Prudnik
Team-Plast Oleśnica



8 kwietnia (środa), godz. 19.00, hala „Sójka"

PIŁKA NOŻNA – KLASA OKRĘGOWA

Rollercoaster dla Pogoni

Takich piłkarskich emocji, dramatycznego przebiegu meczu i pięknych bramek w wykonaniu piłkarzy Pogoni, które mogły by być ozdobą spotkań na najwyższym poziomie rozgrywek, kibice się nie spodziewali. Losy meczu gospodarze niespodziewanie odwrócili, po pięknych golach, w ostatnich kilku minutach.

20. KOLEJKA

Pogoń Prudnik	**4**
Czarni Otmuchów	3
(1:2)	

POGOŃ: Stadnik, Szala (75. Mykita), Pietruszka (57. Pawłowski), Sadlej, Wanzewicz (57. Chrzanowski), Jackowski (57. Muzyka), Reiwer, Serdiukov (62. Marzotko), Łukaszewski, Mandala, Bawoł.
Trener: Marek Gandziarowski. Kierownik drużyny: Arkadiusz Nowacki.

Mieczysław MATCZAK

Kilka minut przed zakończeniem meczu goście przy korzystnym wyniku (2:3) i dobrej grze byli przekonani o wywiezieniu z Prudnika kompletu punktów. Kibicom Pogoni trudno było uwierzyć, że ich zespół, w którym na boisku zabrakło zmienionych piłkarzy podstawowej jedenastki (Pietruszka, Serdiukov, Jackowski, Szala, Wanzewicz) będzie w stanie zmienić losy meczu. Młodzi zmiennicy spisali się jednak zaskakująco dobrze i w ostatnich kilku minutach stworzyli dwie sytuacje, po których gospodarze zdobyli komplet punktów.

Już po pierwszej akcji i rzucie wolnym w 3. min Serdiukov był bliski zdobycia bramki, ale piłka o centymetry minęła słupek zaskoczonego bramkarza gości. W rewanżu w 4. min i strzale z 16 metrów tylko dzięki kapitalnej obronie Stadnika, który wybił futbolówkę tuż przy słupku, goście nie wyszli na prowadzenie. W 7. min po ładnej akcji i dośrodkowaniu Wanzewicza Bawołowi zabrakło kilkunastu centymetrów, aby głową zmienił lot piłki z linii pola bramkowego. W 10. min Serdiukov przechwycił w środkowej strefie boiska piłkę i prostopadłym podaniem obsłużył Bawoła, który w dogodnej sytuacji bramkowej posłał futbolówkę nad poprzeczką. Trzy minuty później po dośrodkowaniu Mandali Pogoń nie wykorzystała kolejnej okazji do otworzenia wyniku. Skuteczniejsi byli goście, którzy w 19. min po pięknej zespołowej akcji i podaniu z prawej strony pierwszą bramkę meczu zdobył Sosulski i było 0:1. Stadnik zdołał co prawda świetną interwencją wybić piłkę, ale przy dobitce z kilku metrów był już bezradny. Chwilę później, po rzucie rożnym, Pogoń była bliska doprowadzenia do remisu, jednak goście dwukrotnie wybijali piłkę po uderzeniu Mandali i Bawoła. W 26. min bliski zdobycia wyrównującej bramki był Jackowski, ale piłka po jego uderzeniu z 18 metrów minimalnie minęła słupek. W 31. min po kapitalnym strzale Wanzewicza z 35 metrów z kąta piłka wylądowała tuż przy dalszym spojenia słupka z poprzeczką i był remis 1:1. Kiedy wydawało się, że przy wyniku remisowym piłkarze udadzą się na przerwę, w ostatniej akcji pierwszej odsłony i rzucie rożnym goście po uderzeniu Pacławskiego ponownie objęli prowadzenie (1:2).

Drugą połowę lepiej i skutecznie rozpoczęła Pogoń i już w 50. min po prostopadłym podaniu Serdiukowa Bawoł uwolnił się spod opieki obrońcy, wygrał pojedynek z bramkarzem i doprowadził do remisu 2:2. Dwie minuty później Czarni przeprowadzili niebezpieczny kontratak z udziałem dwóch piłkarzy zakończony niecelnym strzałem z kilkunastu metrów. W 59. min po pięknej indywidualnej akcji i strzale Mandali świetną obrona popisał się bramkarz przyjezdnych i był tylko rzut rożny. W 62. min po ładnej trójkowej akcji w wykonaniu Jackowskiego, Mandali i Chrzanowskiego udaną obroną popisał się golkiper gości. W 63. min idealnej okazji do zdobycia bramki nie wykorzystał bardzo dobrze grający Jackowski, który z kilku metrów posłał piłkę nad poprzeczką. W 70. min bliski wyprowadzenia Pogoni na prowadzenie był też Marzotko, ale piłkę po jego uderzeniu na róg wybił bramkarz. Skuteczniejsi w grze ofensywnej okazali się jednak goście i w 73. min, po błędzie naszej obrony i uderzeniu Gurgula trzeci raz objęli prowadzenie (2:3). Po kolejnej stracie bramki i objęciu prowadzenia gości oraz braku na boisku zmienionych tylu piłkarzy podstawowej jedenastki trudno było mieć nadzieję na odwrócenie losów spotkania.

Niespodziewanie stało się jednak inaczej. W 85. min po faulu na Marzotce i kapitalnym uderzeniu z rzutu wolnego z 25 metrów Sadlej doprowadził do remisu 3:3. Dramatyczny przebieg i niesamowite emocje towarzyszyły kibicom w ostatnich kilku minutach, kiedy to oba zespoły stworzyły kilka sytuacji do zmiany wyniku. W 86. min i uderzeniu Mykita bramkarz wybił piłkę na rzut rożny. W 88. min po dośrodkowaniu napastnik gości nie trafił główką do siatki z kilku metrów. Chwilę później piłka po strzale gości z 16 metrów minimalnie minęła słupek bramki Stadnika. W 90. min dośrodkowanie Mandali oraz dogranie Mykity głową wykorzystał Bawoł i niesamowitym uderzeniem z powietrza z 16 metrów ustalił wynik na 4:3 dla Pogoni. Goście byli bliscy doprowadzenia do remisu tuż przed ostatnim gwizdkiem sędziego, ale po rzucie rożnym i strzale napastnika z 5 metrów piłka trafiła w wewnętrzną część poprzeczki i nie przekroczyła linii bramkowej.

Z dużym zainteresowaniem spotkanie obserwował występujący aktualnie w rozgrywkach 2. ligi islandzkiej Leonard Zmarlik. Dzięki trzem zdobytym bramkom wychowanka Orlika Prudnik jego zespół awansował właśnie do 2. ligi. Po dobrej grze w Islandii prawdopodobnie Zmarlik od nowego sezonu będzie występował na boiskach Norwegii. O przebiegu piłkarskiej kariery więcej w umówionym wywiadzie dla „Tygodnika Prudnickiego", po zmianie barw klubowych. ■

PIŁKA NOŻNA – 4. LIGA

Lany poniedziałek w sobotę wielkanocną

Fortuna Głogówek pojechała do Zdzieszowic z nadzieją, że Wielka Sobota przyniesie coś więcej niż tylko świąteczną atmosferę. Zespół Tomasza Hejduka wiedział jednak, że czeka go jedno z najtrudniejszych wyzwań sezonu.

17. KOLEJKA

Ruch Zdzieszowice	**4**
Fortuna Głogówek	1
(2:0)	

FORTUNA: Charęza, Grądowski, Stolarewski, Drescher, Łyszczarczyk, F. Szampera, Lachowicz, Tandereszczak, K. Szampera, Niespodziński, Koc.
Po przerwie: Rudziński, Zalewski, Chojnowski i Karwowski.
Trener: Tomasz Hejduk.

Dragomir RUDY

Ruch od lat jest dla Fortuny rywalem wyjątkowo wymagającym — i to nie tylko ze względu na jakość piłkarską, ale także na historię ostatnich pojedynków, które układały się dla głogówczan boleśnie jednostronnie. W sześciu ostatnich sezonach Fortuna ani razu nie znalazła sposobu na pokonanie Ruchu, a w dwunastu kolejnych meczach między drużynami udało się wywalczyć zaledwie jeden remis. Każdy kolejny wyjazd do Zdzieszowic przypominał więc próbę przełamania zaklęcia, które trwa zdecydowanie zbyt długo.

Od pierwszych minut gospodarze narzucili wysokie tempo. Już w 5. min Kosia-Fomba główkował tuż nad poprzeczką, a Fortuna musiała szybko wejść na najwyższe obroty. W 14. min Ruch dopiął swego - szybka, składna akcja zakończyła się trafieniem Szulczewskiego, który z bliska skierował piłkę do siatki. Głogówczanie nie zamierzali jednak oddawać pola. W 24. min Tandereszczak huknął pod poprzeczkę, a Poźniak wyciągnął piłkę w interwencji, która mogłaby trafić do świątecznego zestawienia „najlepszych parad kolejki". Fortuna miała swoje momenty, ale Ruch odpowiadał równie groźnie. Charęza bronił jak w transie, przenosząc nad poprzeczką strzał Nowaka, a chwilę później Zapotoczny przy jego pomocy obił słupek. W 38. min gospodarze podwyższyli prowadzenie - ponownie Szulczewski, tym razem po indywidualnej akcji, strzałem po ziemi dał Ruchowi komfort wyniku.

Po przerwie obraz gry nie uległ zmianie. Ruch atakował, Fortuna odpowiadała kontrami i stałymi fragmentami. W 56. min po rzucie rożnym Kowalczyk głową podwyższył na 3:0, ale paradoksalnie to właśnie wtedy Fortuna zaczęła grać najodważniej. Kamil Szampera dwukrotnie zagroził bramce Poźniaka, a w 65. min Koc pewnie wykorzystał rzut karny, posyłając piłkę półgórą w lewy róg bramki, dając drużynie impuls oraz nadzieję na odwrócenie losów spotkania. Nadzieja trwała jednak krótko. W 70. min po niepewnej interwencji Charęzy i zbyt wolnej reakcji obrony Giera dobił piłkę do siatki, ustalając wynik na 4:1. Końcówka meczu przyniosła jeszcze kilka okazji. Tandereszczak główkował obok słupka, a Zalewski zmarnował znakomitą sytuację sam na sam trafiając w leżącego Poźniaka, ale rezultat nie uległ już zmianie.

Choć wynik wygląda surowo, Fortuna nie była w tym meczu drużyną bezradną. Momentami potrafiła przejąć inicjatywę, zagrać odważnie i zmusić lidera do cofnięcia się. Ruch jednak potwierdził, że jest zespołem kompletnym, dojrzałym i skutecznym - i że nieprzypadkowo od lat pozostaje dla Fortuny rywalem, którego pokonanie wciąż czeka na swoją historię. Głogówczanie wracają z Zdzieszowic bez punktów, ale z poczuciem, że walczyli do końca i że w ich grze było więcej jakości, niż sugeruje wynik. A już w najbliższą sobotę czeka ich u siebie przy Damrota kolejny poważny test - starcie z Małapanwią Ozimek, trzecią drużyną tabeli. Jeśli Fortuna utrzyma determinację i odwagę z tego meczu, kibice mogą liczyć na bardziej świąteczne rozstrzygnięcie. ■

eprasa.pl ebf2a09be6

KLASA OKRĘGOWA, GR. 2

20. KOLEJKA: Polonia P. - Ujazd 1:0, Twardawa - Unia 5:0, Pogoń - Czarni 4:3, Orzeł - Polonia G. 3:0, Chemik - Raszowa 1:0, Victoria - GKS 4:0, Gogolin - Victoria Ł. 4:0, Starowice II - Goświnowice 2:3.

1. MKS Gogolin	20	51	59:17
2. LZS II Starowice	20	39	52:33
3. Chemik K.-Koźle	20	35	37:35
4. Orzeł Branice	20	35	48:29
5. Victoria Żyrowa	20	34	37:24
6. LKS Goświnowice (b)	20	33	46:45
7. LKS Ujazd	20	32	35:24
8. Polonia Głubczyce (s)	20	29	42:33
9. Pogoń Prudnik	**19**	**25**	**32:36**
10. GKS Głuchołazy	20	25	32:44
11. KS Twardawa	**19**	**25**	**33:33**
12. Czarni Otmuchów	20	23	40:53
13. LZS Raszowa (b)	20	20	29:47
14. Polonia Prószków	20	17	28:44
15. Unia Krapkowice (b)	20	17	32:54
16. Victoria Łany (b)	20	12	23:54

KSERO
WYDRUKI
W KOLORZE
Redakcja „Tygodnika Prudnickiego”
ul. Kościuszki 13a (parking obok PKS)
pon-pt 8:00-16:00

4. LIGA

17. KOLEJKA: Małapanew - Olesno 2:0, Odra II - Start 2:0, Domaszkowice - GKS 0:1, Śląsk - Stal 0:3, Polonia - Walce 2:2, Porawie - Piast 6:0, Ruch - Fortuna 4:1.

1. Ruch Zdzieszowice	17	44	63:11
2. Stal Brzeg (s)	17	42	54:9
3. Małapanew Ozimek	17	37	40:20
4. LZS Domaszkowice (b)	17	31	34:17
5. Odra II Opole	17	31	39:24
6. Start Namysłów (b)	17	27	35:25
7. LZS Walce	**17**	**24**	**31:31**
8. Polonia Karłowice	17	21	31:46
9. Śląsk Łubniany	17	17	25:44
10. GKS Starościn	17	17	28:37
11. Fortuna Głogówek	**17**	**17**	**25:33**
12. Porawie Większyce	17	16	22:39
13. OKS Olesno (b)	17	13	20:55
14. Piast Strzelce Op.	17	4	9:65

REGIONALNY PUCHAR POLSKI, GR. 4

1/2 FINAŁU:
Źródło Krośnica - Unia Kolonowskie 1:2,
LZS II Walce - LZS Racławiczki 1:0.

REGIONALNY PUCHAR POLSKI, GR. 5

1/2 FINAŁU:
Metal Łambinowice - LZS Polski Świętów 8:2,
LZS Rzepcze - AP Biała 2:1.

PLEBISCYT

Wskaż zwycięzcę!

Wybierz Najpopularniejszego Sportowca, Młodego Sportowca, Trenera oraz Działacza Klubu Sportowego Ziemi Prudnickiej 2025

SMS O TREŚCI:
PREFIKS.NUMER KANDYDATA
NALEŻY WYSŁAĆ POD 7248 (KOSZT 2,46 ZŁ Z VAT)

Wyniki na żywo znajdą Państwo na stronie www.terazprudnik.pl. W wielkim finale głosowanie zakończy się do 16 kwietnia (godz. 12.00) Patronat nad plebiscytem sprawuje starosta prudnicki Radosław Roszkowski. (ws) ■

SPORTOWIEC

● Marcin Miklaszewski (koszykówka, Smyk Prudnik) **TPS.6** ● Monika Pawlicka (łucznictwo, Obuwnik Prudnik) **TPS.7** ● Grzegorz Pietruszka (piłka nożna, Pogoń Prudnik) **TPS.8** ● Filip Stolarewski (piłka nożna, Fortuna Głogówek) **TPS.12.**

MŁODY SPORTOWIEC

● Natan Dancewicz (koszykówka, Smyk Prudnik) **TPM.1** ● Zuzanna Kamosińska (karate, Zarzewie Prudnik) **TPM.4** ● Jakub Kuczera (boks, MUKS Pogoń Prudnik) **TPM.5** ● Elias Trybis (koszykówka, Akademia Pogoni Prudnik) **TPM.12**.

TRENER

● Krzysztof Nos (futsal, Rolnik Biedrzychowice-Głogówek) **TPT.5** ● Jarosław Olajossy (piłka nożna, AP Biała) **TPT.6** ● Przemysław Rudolf (piłka nożna, Orlik i Pogoń Prudnik) **TPT.8** ● Łukasz Scholz (piłka nożna, Akademia Fortuny Głogówek) **TPT.9**

DZIAŁACZ KLUBU SPORTOWEGO

● Waldemar Bedryj (piłka nożna, Pogoń Prudnik) **TPD.1** ● Juliusz Krawczyński (koszykówka, Smyk Prudnik) **TPD.6** ● Agnieszka Waliczek (piłka nożna, Rolnik Biedrzychowice-Głogówek) **TPD.11** ● Janusz Zalewski (piłka nożna, Fortuna Głogówek) **TPD.12**.



PATRONAT NAD PLEBISCYTEM SPRAWUJE STAROSTA PRUDNICKI RADOSŁAW ROSZKOWSKI

KOSZYKÓWKA – 2. LIGA

Play-off – czas weteranów

W pierwszym meczu 1/16 finału play-off 2. ligi koszykarzy prudnicka Pogoń rozbiła na wyjeździe Team-Plast Oleśnica

Damian WICHER-SIENKIEWICZ

Do osiemnastej minuty spotkanie miało wyrównany przebieg (47:47). Przewaga biało-niebieskich zarysowała się tuż przed zakończeniem drugiej kwarty (48:59). Po zmianie stron dominowała już drużyna z południa Opolszczyzny, a klasą sam dla siebie był 49-letni Grzegorz Mordzak

- Niby człowiek nie powinien się dziwić, a jednak się dziwi – komentował trener Marcin Radomski. – 21 punktów, 13 asyst, 8 zbiórek, 3 przechwyty, eval 38. Według statystyk PZKosz Grzesiek wyrównał swój rekord (1., 2. liga). Równo 20 lat temu grając w Czeladzi również na wyjeździe wykręcił eval 38, tylko wtedy grał mecz z dogrywką i był na boisku całe spotkanie, bite 45 minut. Teraz potrzebował na to tylko 30 minut - progres jak nic... Wiek to tylko liczba...

Aktywni byli także nasi wysocy: Paweł Nowicki, Mikołaj Kowalczyk i Jakub Wójcicki. W 30. min Pogoń prowadziła już 88:57, a cały pojedynek wygrała 113:87. W zespole gospodarzy 22 „oczka” rzucił Tomasz Prostak, były pogonista.

Team-Plast – Pogoń 87:113
(26:29, 22:30, 11:29, 28:25)

Sanny 6, Kowalczyk 16, Mordzak 21, Stalicki, Rychlik 3, P. Garwol 10, M. Garwol 15, Krzemiński, Nowicki 24, Wójcicki 16, Zychowicz.

Dzisiejszy (8 kwietnia) rewanż wydaje się być formalnością. Od godz. 19.00 w hali „Sójka” ekipa trenera Radomskiego bronić będzie aż 26-punktowej zaliczki i tylko kataklizm może ją pozbawić awansu do kolejnej rundy. W niej lepszy z pary Pogoń – Team-Plast trafi na Basket Kruszwica lub AZS Toruń (rywalizacja do 2 zwycięstw, ew. 1. i 3. mecz w Prudniku - 11 i 22 kwietnia).

- Sezon 2024/25 – bilans 28-2, sezon 2025/26, budżet na zawodników zmniejszony o połowę - bilans 24-6 – wylicza trener Marcin Radomski. – Obecny sezon w Prudniku to taka trochę formuła 1, gdzie niby wszyscy walczą o zwycięstwo, ale największa rywalizacja jest z kolegą z drużyny. Dlaczego? Bo masz te same środki do tego, żeby walczyć o zwycięstwo. Smyk chyba nie ma takiego budżetu, jak Pogoń, ale władze Prudnika potraktowały obie drużyny tak samo. Uważałem to za niesprawiedliwe, ale nigdy tego nie komentowałem, bo chciałem, żeby parkiet pokazał i moim zdaniem pokazał. W play-offach dla mnie może się wydarzyć już wszystko. Walczyć będziemy do upadłego, to oczywiste, ale chciałbym już teraz podziękować swoim zawodnikom za ten ciężki sezon. Stworzyliście naprawdę niezłą mieszankę doświadczenia z młodością. Pokonaliście wiele problemów, które stały na naszej drodze w tym sezonie i wierzę, że jeszcze kilka nowych rozwiążemy. Maksimum tej drużyny już nie zobaczymy, bo Tomek Nowakowski już nam w tym sezonie nie pomoże. Zdrowia Tomek, jak będziesz chciał, to na pewno wrócisz. To nie jest absolutnie żadne pożegnaniem, po prostu dzięki za sezon, twój niestety się już skończył



DAMIAN WICHER-SIENKIEWICZ

Grzegorz Mordzak nie przestaje zadziwiać

PLAY-OFF, 1/16 FINAŁU (DWUMECZ)

● Trefl II Sopot - Żak Koszalin 80:74 ● KS Kutno – Tarnovia Tarnowo Podg. 78:90 ● Pogoń Mogilno - MKK Gniezno 80:82 ● Basket Kruszwica - AZS Toruń 101:91 ● Księżak Łowicz - AZS Warszawa 81:62 ● Lublinianka Lublin - Tur Bielsk Podl. 83:53 ● Trójka Żyrardów - Legion Legionowo 72:84 ● Znicz Pruszków - HydroTruck Radom 64:69 ● Zagłębie Sosnowiec - AZS Kraków 72:74 ● Basket B.-Biała - UJK Kielce 88:92 ● MKKS Rybnik - KKS Tarnowskie G. 59:78 ● Wisła Kraków - Polonia Bytom 61:95 ● WKK II Wrocław - Turów Zgorzelec 58:106, Turów - WKK II 88:74 (awans Turowa) ● Twierdza Kłodzko - Kosz Pleszew 95:94 ● Team-Plast Oleśnica - Pogoń Prudnik 87:113 ● Kangoo Gorzów Wlkp. - Maximus Kąty Wroc. 62:74.

MKS Smyk Prudnik zakończył już zmagania w bieżącej kampanii. Zajął 14. miejsce, czyli pierwsze bezpieczne. Aż czy dopiero? Z jednej strony aż, ponieważ jako beniaminek zdołał się utrzymać na szczeblu centralnym, z drugiej - dopiero, gdyż w zasięgu ręki była 11. lokata. Wystarczyło wygrać przegrany w nieco dziwnych okolicznościach 88:89 ostatni mecz w Jeleniej Górze.

Tymczasem prawo gry w 2. lidze na kolejny sezon, 2026/27, straciły: Spójnia II Stargard, TKM Włocławek (grupa A), Start II Lublin, Żubry II Białystok (B), Niedźwiadki Przemyśl, GTK II Gliwice (C), Gimbasket Wrocław i Wiara Lecha Poznań (D). ■

eprasa.pl ebf2a09be6

INFORMATOR

APTEKI

Dyżury w porze nocnej oraz w dni wolne od pracy pełni Apteka Optima w Prudniku.

Godziny pracy Apteki Optima:
- **poniedziałek-piątek: 8.00 – 20:00**

dyżur: 20:00 – 22:00, z wyjątkiem dni wolnych od pracy
- **sobota: 9:00 – 19:00**

Dyżur: 19:00 – 21:00
- **niedziele i dni wolne od pracy: 14:00 – 20:00**

Dyżur: 10:00 do 14:00.

PRUDNIK

Apteka „Kolorowa",
ul. Sobieskiego 15, tel. 730 942 198
Apteka „Gemini"
ul. Kościuszki 15, tel. 453 022 925
Apteka mgr Jadwiga Jaskowska,
ul. Rynek 14, tel. 77 436 38 55
Apteka „Alga"
ul.Staszica 4, tel. 77 436 68 88
Apteka „Optima"
ul. Nyska 1, tel. 77 436 65 90
Apteka „Pod Złotym Wężem"
ul. Powstańców Śląskich, tel. 77 406 70 93
Apteka Burchacińscy Spółka Jawna
ul. Skowrońskiego 28, tel. 77 887 01 01

GŁOGÓWEK

Apteka Św. Anny
ul. 3 Maja 17, tel. 77 437 24 25
Apteka „Świętojańska"
Pl. Wolności 6, tel. 77 437 20 66
Apteka „Crategus"
ul. Zamkowa 1, tel. 77 437 37 96
Apteka Nowa „M. & T. Schmidt"
ul. Mickiewicza 20, tel. 77 437 34 75
Apteka Drofarm
ul. Piotra Skargi 15a, tel. 533 222 324

BIAŁA

Apteka „Pod Lwem",
ul. 1 maja 18, tel. 77 438 70 22
Apteka im. Karola Wojtyły,
ul. Opolska 2a, tel. 77 438 74 06
Apteka im. św. Kamila,
Rynek 14, tel. 77 438 71 21

ŁĄCZNIK

Apteka mgr Krystyna Wiśniewska,
Łącznik 48 – 220
ul. Skowrońskiego 4,
tel. 77 437 63 68

KORFANTÓW

Apteka „Apteka Rodzinna"
ul. Wyzwolenia 16, tel. 77 435 60 27
Apteka Elżbieta Wilk
ul. Wyzwolenia 19, tel. 77 431 90 48

STRZELECZKI

Apteka „Sub-Sole",
Strzeleczki, ul. Sienkiewicza 33,
tel. 77 466 82 00
Punkt apteczny „Sub-Sole",
Dziedzice, ul. Główna 15,
tel. 77 466 87 58
Apteka Arnika,
Dobra, ul. Szkolna 2, tel. 77 466 83 09
Kujawy, ul. Opolska 1 C, tel. 77 466 87 58

WALCE

Apteka,
ul. Mickiewicza 7, tel. 77 466 01 23
Apteki w Białej, Głogówku i Łączniku nie prowadzą dyżurów

WAŻNE TELEFONY

Telefon alarmowy 112
Nocna i świąteczna pomoc lekarska
PCM ul. Piastowska 64, tel. 77 406 78 99
Informacja PKP, tel. 19 757
Urząd Skarbowy, ul. Kopernika 1a,
tel. 77 436 99 00

POGOTOWIA

Ratunkowe 112, 999, 77 438 78 85
Straż Pożarna 112, 998, 77 438 05 30
Policja 112, 997, 478 629 503
Energetyczne 991
Gazowe 992
Wodno-Kanalizacyjne 994
>> Prudnik 77 436 25 56
>> Głogówek 77 437 46 47
Drogowe 981
Opiekuńcze 77 474 54 45
Straż Miejska 77 406 62 42

POWIATOWY RZECZNIK KONSUMENTÓW
Starostwo Powiatowe w Prudniku, pok. 4
tel. 77 436 93 09, 576 834 168
środa i piątek 7.30 -13.00

OŚRODEK POMOCY SPOŁECZNEJ W PRUDNIKU 77 406 70 38

OŚRODEK POMOCY SPOŁECZNEJ W GŁOGÓWKU 77 438 00 40

OŚRODEK POMOCY SPOŁECZNEJ W BIAŁEJ 77 438 71 40

OŚRODEK POMOCY SPOŁECZNEJ W LUBRZY 77 407 46 79

KULTURA

OŚRODKI KULTURY

Prudnicki Ośrodek Kultury i Biblioteki Publicznej w Prudniku
Siedziba główna POK – Pałac Fränkla,
ul. Kościuszki 1A, 48 – 200 Prudnik,
tel. 77 436 33 96.
Miejsko-Gminna Biblioteka Publiczna,
ul. Mickiewicza 1, 48 – 200 Prudnik,
tel. 77 436 27 60.
Kino Diana, ul. Mickiewicza 1,
48 – 200 Prudnik, tel. 77 436 66 85.

Centrum Kultury w Głogówku
Ul. Batorego 10, 48-250 Głogówek,
tel. 77 406 91 40. Godziny otwarcia:
pon - pt - od 8.00 do 20.00.

Gminne Centrum Kultury w Białej
Ul. Prudnicka 35, 48-210 Biała,
tel./faks 077 438 70 26.

Gminny Ośrodek Kultury w Lubrzy
Ul. Wolności 73, 48-231 Lubrza,
tel./faks 77 407 46 83.

Agencja Sportu i Promocji w Prudniku
Ratusz - Rynek, Prudnik, tel. 77 436 66 55
Městské informační a kulturní středisko w Krnovie
náměstí Míru 1/14, 794 01 Krnov, tel. 554 614 706,
e-mail: posta@mikskrnov.cz.

MUZEA I GALERIE

Muzeum Ziemi Prudnickiej
Siedziba główna - Arsenał, ul. Chrobrego 5,
48-200 Prudnik, tel. 77 406 80 60, czynne:
wtorek-piątek 8.00-16.00, 2. sobota miesiąca:
10.00-16.00. Ekspozycja stała: etnografia,
historia Prudnika, Stanisław Szozda. Centrum Tradycji Tkackich - ul. Królowej Jadwigi 23, czynne: wtorek-piątek 8.00-16.00, 4. sobota miesiąca 10.00-16.00. Wieża Woka, Plac Zamkowy czynna od 1 maja do 30 września od wtorku do piątku 12.00-16.00 oraz w soboty, niedziele i święta 12.00-18.00. Cena biletów: Arsenał normalny 10 zł, ulgowy 5 zł, grupowy (20-35 osób) 100 zł, CTT normalny 10 zł, ulgowy 5 zł, grupowy 100 zł, Wieża Woka normalny/ulgowy 5 zł, grupowy 50 zł. Bilet rodzinny (tylko z Kartą Dużej Rodziny lub Opolską Kartą Rodziny) - 20 zł (obejmuje wszystkie obiekty MZP). **W czwartki do obiektów muzeum wstęp wolny (poza Wieżą Woka).**

Muzeum w Głogówku
Ul. Słowackiego 1, 48-250 Głogówek,
tel. 77 437 35 00, godziny otwarcia: wtorek – piątek: 10.00 – 14.00.

Muzeum Śląska Opolskiego
Ul. św. Wojciecha 13, Opole, tel. 77 453 66 77.
Czynne 9.00-15.30 (wtorek-piątek), 10.00-15.00 (sobota), 12.00-17.00 (niedziela), nieczynne (poniedziałek). Ekspozycja stała: „Pradzieje Opolszczyzny" i „Opole - gród, miasto, stolica regionu". „Galeria malarstwa polskiego XIX i XX wieku", „W kręgu farmacji".

Městské muzeum w Zlatých Horách
Nám. Svobody 94, 79376 Zlaté Hory. Czynne od wtorku do piątku, od godz. 9.00 do 12.00 i od 13.00 do 16.00.

Městské muzeum w Krnovie
náměstí Míru 14, 794 01 Krnov, tel. 554 614 706, e-mail: muzeum@mikskrnov.cz.

Galeria Sztuki Hanny Bakuły „No Ba!"
(oddział Muzeum Ziemi Prudnickiej)
Rynek 2, Prudnik. Godziny otwarcia: so od 12.00 – 18.00, wt – pt 10.00 – 16.00

IZBY REGIONALNE

- Farska stodoła w **Biedrzychowicach**, usytuowana obok plebani. Jest tu eksponowane wyposażenie dawnego śląskiego domu. Kontakt z Różą Zgorzelską (tel. 77 437 17 99, kom. 668 290 809).
- Izba śląska w Publicznym Gimnazjum nr 1 w **Głogówku**. ul. Kościuszki 10, tel. 77 437 35 92. W wydzielonych pomieszczeniach znajdują się tematyczne ekspozycje: dawna pralnia, kuchnia, sypialnia, klasa itp.
- Izba regionalna na poddaszu budynku szkolnego w **Przechodzie** (gmina Korfantów). Zgromadzono w niej stroje regionalne, przedmioty codziennego użytku, sprzęty rolnicze, mapy, fotografie.
- Izba regionalna w Wiejskim Centrum Aktywizacji w **Rudziczce**. Izbę można zwiedzać od poniedziałku do piątku, w godz. od 13.00 do 20.00.

Zabytkowy spichlerz w Trzebinie
Czynne w każdą niedzielę, od godz. 15.00 do 17.00. Kontakt: sołtys Roman Pilch (77 436 03 22), Józefa Bogusz (77 436 60 22), Daniela Mojak (784 181 951).

CENY PALIW	95	ON	LPG
„Orlen" Prudnik	6,21	7,79	3,84
„Pieprzyk" Prudnik	6,16	7,74	3,79
„STW" Prudnik	6,17	7,77	-
„Orlen" Biała	6,21	7,79	3,82
„Avia" Rzepcze	6,19	7,69	3,69
„Shell" Lubrza	6,21	7,79	3,84

WALUTY	NBP
1 eur	4,23 / 4,32
1 usd	3,66 / 3,74
1 gbp	4,85 / 4,95
1 chf	4,59 / 4,69
100 czk	17,28 / 17,62

Stan: 7 kwietnia, godz. 9.00 - 9.30

zebrał: Damian Wicher-Sienkiewicz



REKLAMA

DZIĘKUJEMY



ANDRZEJ DEREŃ

Dziękujemy za wszystkie życzenia, które podczas Świąt Wielkanocnych dotarły do naszej redakcji. Również za świąteczne dekoracje! Redakcja

Tygodnik Prudnicki

REDAKCJA I BIURO OGŁOSZEŃ
48-200 Prudnik, ul. Kościuszki 13a
TELEFON
77 436 28 77
INTERNET
www.terazprudnik.pl
www.aneks.com.pl
www.facebook.pl/tygodnikprudnicki
E-MAIL
redakcja@tygodnikprudnicki.pl
REDAKTOR NACZELNY
Andrzej DEREŃ
andrzej.deren@tygodnikprudnicki.pl

SEKRETARZ REDAKCJI
Grzegorz WEIGT
PUBLICYŚCI
Damian WICHER-SIENKIEWICZ
Mieczysław MATCZAK
WSPÓŁPRACA
Daniela DŁUGOSZ-PENCA
Franciszek DENDEWICZ
Adam LUTOGNIEWSKI
Bożena TOKAR-MATKOWSKA
REKLAMA
Adam MYŚKÓW
reklama@tygodnikprudnicki.pl

WYDAWCA
Spółka Wydawnicza ANEKS
48-200 Prudnik, ul. Kościuszki 13a
KONTO BANKOWE
Santander Bank Polska S.A. - 1 Oddział w Prudniku
84 1090 2226 0000 0005 7401 1084
DRUK
Polska Press Sp. z o.o., Oddział Poligrafia,
Drukarnia w Sosnowcu,

BIURO OGŁOSZEŃ CZYNNE OD 8.15 DO 16.00
Redakcja zastrzega sobie prawo do skaracania nadesłanych materiałów prasowych i listów. Redakcja nie odpowiada za treść ogłoszeń i reklam. Nowy numer w każdą środę w kioskach i sklepach ziemi prudnickiej. Czekamy na sygnały, pomysły i informacje od Czytelników.

e-GAZETA
Gazeta w formie elektronicznej do nabycia na platformach:
egazety.pl
e-kiosk.pl
eprasa.pl



SKŁAD KOMPUTEROWY
Jarosław TOMASZEWICZ

We wszystkich sprawach dotyczących prenumeraty prosimy o kontakt mailowy - redakcja@tygodnikprudnicki.pl lub telefoniczny - 77 436 28 77

eprasa.pl ebf2a09be6



Dzieci z rodzinami przed wyruszeniem na poszukiwania słodyczy

ANDRZEJ DEREŃ







REKLAMA

PONIEDZIAŁEK WIELKANOCNY

To był wielki Zajączek!

Mnóstwo dzieci pojawiło się na tegorocznym Zajączku, wielkim poszukiwaniu słodyczy w parku Pałacu Rozkochów. (6 kwietnia)

Andrzej DEREŃ

Organizowana od pięciu lat impreza z roku na rok zdobywa coraz większą rzeszę uczestników. Przed jej rozpoczęciem wielkanocny Zając ukrywa w parkowych zakamarkach słodycze - od cukierków, przez lizaki, wafle, czekoladowe jajka i zające, do całych tabliczek czekolady. Jest tego sporo, o co co roku dbają główni organizatorzy - Fundacja Pałacu Rozkochów - Pomiędzy i społeczność wsi Rozkochów, a także sponsorzy, w tym osoby prywatne, które przed imprezą dokładają swoje słodkości.

Wydarzenie przyciąga wiele osób, również spoza województwa opolskiego. To nie tylko okazja do zorganizowania dziecku aktywnego popołudnia, ale i skorzystania z tego, ze udział w wydarzeniu jest bezpłatny. ■

OPOLSKA LIGA ZAWODOWCÓW

Nie było lepszych



Laureaci konkursu

ZSR PRUDNIK

Po raz kolejny uczniowie Zespołu Szkół Rolniczych w Prudniku zwyciężyli w wojewódzkim finale V Ligi Zawodowców, konkursu skierowanego do uczniów szkół kształcących w zawodach.

Prudnicka szkoła była gospodarzem finałów dla uczniów zawodu technik mechanizacji rolnictwa i agrotroniki, które odbyły się 24 marca. Do rywalizacji stanęło czterech uczniów ZSR w Prudniku, jeden z Bogdańczowic i jeden z „Rolniczaka" w Głubczycach. By dostać się na ten poziom konkursu należało przejść przez eliminacje szkolne, a potem etap teoretyczny online.

- Pierwsza konkurencja będzie polegała na próbie kręconej siewnika – wyjaśniała w chwili rozpoczęcia zadania nauczyciel prudnickiego ZSR Elżbieta Szwadowska. – Muszą wyznaczyć odpowiednią ilość ziaren. Ocena będzie zależała od poprawności wykonania, ponieważ mamy szczegółową ilość ziaren, jaka powinna być.

Ostatecznie trzy najlepsze wyniki uzyskali reprezentanci prudnickiego ZSR:

1. Jan Kycia,
2. Maik Rieger,
3. Sebastian Brzank.

Oficjalne podsumowanie konkursu odbędzie się 10 czerwca w Opolu. Organizatorami finału byli: Opolskie Centrum Edukacji oraz Zespół Szkół Rolniczych w Prudniku.

Wideorelację z otwarcia finału i pierwszej konkurencji można obejrzeć na kanale YouTube Tygodnika Prudnickiego. ■

eprasa.pl ebf2a09be6