CENA 4,40 zł W TYM 5% VAT

Tygodnik Prudnicki

6 MAJA 2026 ROKU INDEKS 327816 ISSN 1231–904 X

NUMER 19 (1836) ROK XXXVI ISTNIEJE OD 1990 ROKU

#DobrzeMieć Żabkę!
Biznes pod znanym szyldem?
Poprowadź sklep w Prudniku lub okolicy
513 943 485
www.franczyza.zabka.pl
REKLAMA

RELACJE Z MAJÓWKOWYCH WYDARZEŃ NA ZIEMI PRUDNICKIEJ

NA DRODZE

Dwóch nietrzeźwych i 176 km/h na liczniku!

CZYTAJ NA STR. 5



Długi majowy weekend na drogach powiatu prudnickiego upłynął pod znakiem wzmożonych działań policjantów ruchu drogowego, którzy czuwali nad bezpieczeństwem wszystkich uczestników ruchu. **Zatrzymano siedem praw jazdy oraz wyeliminowano z ruchu drogowego dwie osoby nietrzeźwe.**

PROBLEM

Prudnik i Głogówek zawalone samochodami

Według danych najnowszego pomiaru ruchu na drogach krajowych centrum Prudnika znajduje się w wojewódzkiej czołówce najbardziej zatłoczonych ulic. Duży wzrost ruchu pojazdów odnotowano w Głogówku.



ANDRZEJ DEREŃ, KPP PRUDNIK

CZYTAJ NA STR. 2 i 3

ISSN 1231-904X
9 771231 904016 19

NOWOCZESNE NIEZAWODNE KASY FISKALNE
Prudnik, ul. Damrota 17
tel. 77 436 6000
biuro@mercury.pc.pl

OUTLET
tanie płytki dostępne od ręki
DAM-BUD Damian Suszczyński
Prudnik, ul. Prężyńska 19
tel. 77 552 09 20
pon-pt 7-17, sob 8-14

SUSZCZYŃSCY s. c.
TWÓJ DOM CENTRUM BUDOWLANE
Ceresit
STYROPIAN - KLEJE - TYNKI
ATRAKCYJNE CENY
TYNKI
OCIEPLENIA
W KONKURENCYJNYCH CENACH
Prudnik, ul. Prężyńska 17 | pn-pt 7-17, sob 8-13 | 77 436 22 33 | twojdom@interia.eu

PŁYTKI REKTYFIKOWANE GATUNEK I
ŚCIENNE 25x75 19,90 zł/m²
49,90 zł/m² PODŁOGOWE 60x60
DREWNOPODOBNE 15x90, 20x120 od 59,90 zł/m²
Hurtownia Budowlana Zbigniew Kęsek
Prudnik, Aleja Miła 6 | tel. 77 406 71 34

KOSZULE 109,- 119,- 139,-
PROMOCJA przy zakupie koszuli -10% lub krawat GRATIS
fosfil MODA MĘSKA
Prudnik, ul. Sobieskiego 4
ZESTAWY - KOSZE PREZENTOWE
BALONY Z HELEM

KASY FISKALNE ONLINE
ZAPEWNIAMY AUTORYZOWANY SERWIS
Radosław Jagielski
Prudnik, ul. Chopina 4
77 436 35 71, 602 122 354
www.solidnekasyfiskalne.pl
REKLAMA

eprasa.pl efc24ab17f

Z wielkim smutkiem
przyjęliśmy wiadomość
o śmierci

Władysława BOCZARA

absolwenta Liceum Ogólnokształcącego w Prudniku

Rodzinie i bliskim zmarłego
wyrazy głębokiego żalu składa

Stowarzyszenie Przyjaciół
Liceum Ogólnokształcącego
im. Adama Mickiewicza w Prudniku

MS www.ms-services-london.pl
Biuro nieruchomości
skup • sprzedaż • wynajem
www.ms-services-london.pl
Prudnik, Piastowska 31
tel. 663 168 570

USŁUGI ASENIZACYJNE
WYWÓZ NIECZYSTOSCI PŁYNNCH
SZAMBO KOMANDO
574 513 875
GMINY: PRUDNIK • LUBRZA • BIAŁA • KORFANTÓW

BUDUJESZ? • REMONTUJESZ? • SPRZĄTASZ?
CZECH-BUDOWA
WYNAJEM KONTENERÓW małych i DUŻYCH
ROBOTY ZIEMNE
WYWÓZ GRUZU I ODPADÓW POBUDOWLANYCH
CZECH-BUDOWA 600 238 127

Kancelaria Adwokacka
Adwokat
Agata Zwojewska
ul. Wiejska 3, 48-200 Prudnik
e-mail: a.zwojewska@gmail.com
tel. 512 281 122

REKLAMA / OGŁOSZENIE

PROBLEM

Prudnik i Głogówek zawalone samochodami

Według danych najnowszego pomiaru ruchu na drogach krajowych centrum Prudnika znajduje się w wojewódzkiej czołówce najbardziej zatłoczonych ulic. Duży wzrost ruchu pojazdów odnotowano w Głogówku.

Andrzej DEREŃ

Podstawową daną pomiarów Generalnej Dyrekcji Dróg Krajowych i Autostrad jest średni dobowy ruch roczny, czyli innymi słowy ile pojazdów porusza się przez wskazany odcinek drogi w ciągu doby. Wśród regionalnych rekordzistów są ulice w centrum Prudnika: Batorego, Armii Krajowej i Kościuszki, gdzie w ciągu doby przejeżdża 16074 pojazdów. W województwie opolskim podobna sytuacja jest w centrum Strzelec Opolskich – 16249 pojazdów.

W regionie są odcinki dróg, gdzie ruch pojazdów jest jeszcze większy ale jest to albo autostrada A4, albo drogi wylotowe z miast, nie jest to więc tak bardzo uciążliwe dla mieszkańców śródmieść. Nie ma też odniesienia do ulic, które nie są w zarządzie Generalnej Dyrekcji Dróg Krajowych i Autostrad (na przykład śródmieścia Opola) – wojewódzkich, powiatowych i gminnych.

O tym, jak ogromny ruch pojazdów przyjmują ulice Prudnika niech świadczy to, że bardzo podobne natężenie jest na odcinku drogi krajowej nr 46 z Nysy w kierunku Opola (16687), gdzie z tego powodu

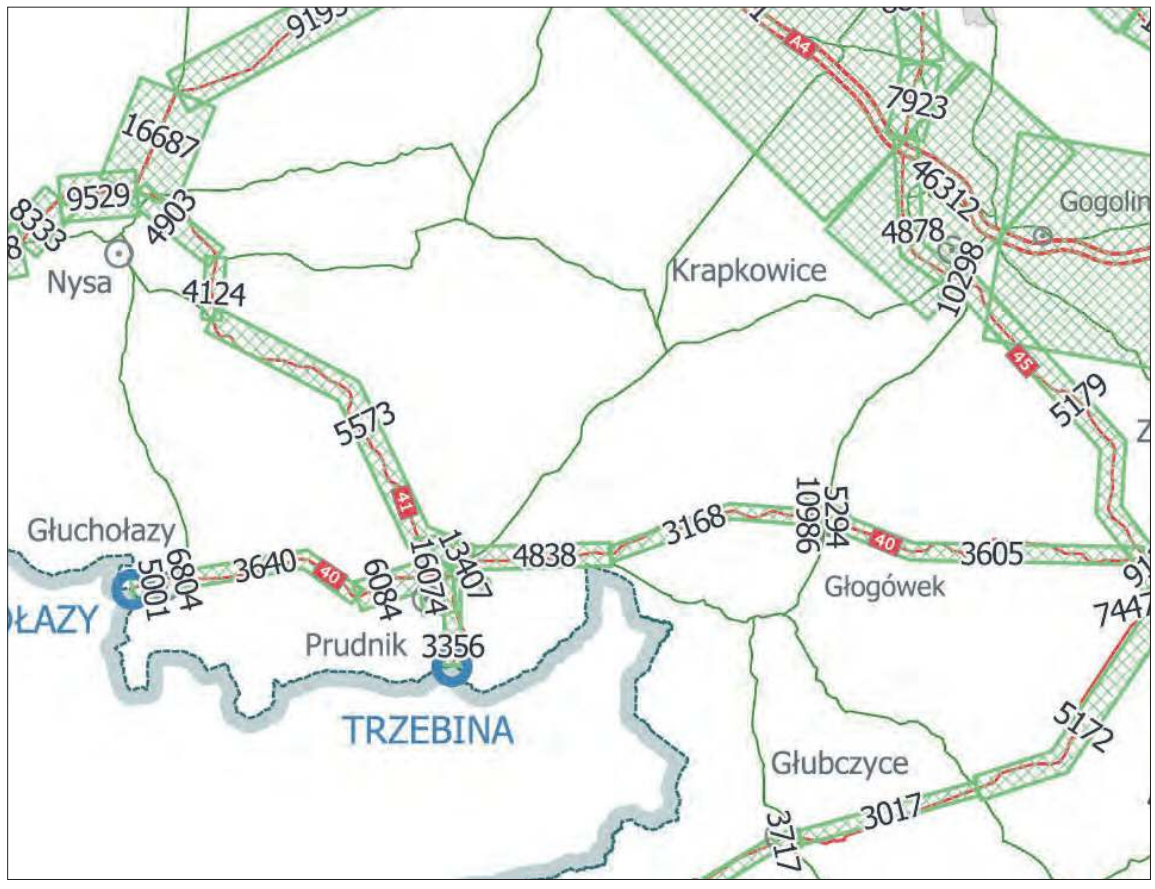

GDDKiA

Wyniki pomiaru ruchu GDDKiA 2025 w powiecie prudnickim

Rysunkowy komentarz



Rysował: Grzegorz Weigt

eprasa.pl efc24ab17f



ANDRZEJ DEREŃ

Natężenie ruchu pojazdów w naszych miejscowościach jest większe niż nam się powszechnie wydaje

rozbudowano ją o nowe pasy ruchu. W przypadku dróg wylotowych ze stolicy powiatu najwięcej pojazdów porusza się po „krajówce" w kierunku Głuchołaz (6084), następnie Nysy (5573), Głogówka (4838) i Trzebiny (3356). Duży ruch jest również w kierunku Białej i Opola, ale liczony jest on dopiero od lubrzańskiego Ronda Szozdy i nie jest brany pod uwagę w pomiarach GDDKiA, ponieważ to droga wojewódzka. Czy ruch na drogach tranzytowych jest w naszych okolicach duży? Z pewnością nie należy do małych i tu mogą pomóc pomiary z innych dróg. Na przykład więcej pojazdów porusza się na szosie między Prudnikiem a Nysą oraz między Prudnikiem a Głuchołazami (do skrzyżowania w Łące), niż między Krapkowicami a Opolem (do węzła A4).

NAJBARDZIEJ RUCHLIWE DROGI KRAJOWE W POWIECIE PRUDNICKIM

40	Prudnik (Batorego, Armii Krajowej, Kościuszki)	16074
40/41	Prudnik (Powstańców Śl.)	13407
40	Głogówek (centrum, cz. zachodnia)	10986
40	Prudnik – Łąka Prud.	6084
41	Prudnik – obwodnica Nysy	5573
40	Głogówek (centrum, cz. wschodnia)	5294
40	Lubrza – Laskowice	4838
40	Łąka Prud. – Głuchołazy	3640
40	Głogówek – Większyce	3605
41	Prudnik – Trzebina	3356
40	Głogówek – Laskowice	3168

GDDKiA porównała wyniki badań natężenia ruchu z 2025 i poprzednich z 2020/2021 r. W centrum Prudnika natężenie ruchu spadło o 6%. Po części może to być wynikiem znacznego spadku ruchu w sąsiednich Głuchołazach (aż o 41%!), gdzie ruch tranzytowy jest ograniczony ze względu na budowę nowego mostu w kierunku Czech oraz przedłużającej się przebudowy kilku ulic w śródmieściu (przez to mniej pojazdy jedzie z kierunku Prudnika). Największy w powiecie wzrost ruchu – aż o 21% (o 1879 pojazdów do 10986) odnotowano w Głogówku. Sytuacja tego miasta jest specyficzna, ponieważ uwzględnia ruch pojazdów ciężarowych dużych firm transportowych, mających swoje siedziby i bazy w tym mieście, na jego obrzeżach i w sąsiednich miejscowościach. Wąskim gardłem komunikacji w Głogówku jest kręty, ograniczony kamienicami i opadający odcinek ul. Piastowskiej obok kościoła pw. św. Mikołaja. Ulica nie nadaje się do dużego ruchu pojazdów, nie wspominając o tirach, które często muszą wykraczać poza środkową linię jezdni, by zmieścić się w zakręcie. O 10% (o 438 pojazdów) wzrosło natężenie ruchu między Rondem Szozdy w Lubrzy a skrzyżowaniem w Laskowicach. Nieznacznie wzrósł ruch pojazdów z i do granicy w Trzebinie (o 2%).

Rośnie liczba pojazdów poruszających się opolskim odcinkiem autostrady. W przypadku Opola odnotowano spadki ruchu pojazdów na wszystkich drogach wylotowych poza drogą na Częstochowę i niewielki wzrost w kierunku zachodniego węzła autostradowego. Więcej pojazdów porusza się obwodnicą Nysy (wzrost o 20-30%).

Poprawie sytuacji na drogach mają służyć budowy obwodnic – wschodniej Prudnika oraz Głogówka na kierunku Opole - Głubczyce. Obie inwestycje są „zaklepane" i jeśli nie wydarzy się nic dramatycznego w Europie, to powinny być sfinalizowane. W obu przypadkach zadania nie rozwiązują w pełni problemu zatłoczonych śródmiejskich ulic. Głogówkowi potrzebna jest obwodnica w kierunku Prudnika, a Prudnikowi w kierunku Głuchołaz. Pomiary ruchu są argumentem za tym, by te inwestycje zrealizować. ■









REKLAMA

eprasa.pl efc24ab17f









REKLAMA

DYTMARÓW

Niebieskie Igrzyska

Już po raz trzeci w Niepublicznej Szkole Podstawowej w Dytmarowie zorganizowano Niebieskie Igrzyska, wydarzenie nawiązujące do Dnia Świadomości Autyzmu. Impreza ma już zasięg ponadlokalny. (24 kwietnia)

Andrzej DEREŃ



Marta Dance

ANDRZEJ DEREŃ (4)



Rozgrywki koszykówki

To wydarzenie, które łączy w sobie dobrą zabawę, ale jest też związane z Dniem Świadomości Autyzmu - mówi Anna Żmijewska, przewodnicząca Rady Rodziców NSP w Dytmarowie. - Zaprosiliśmy zaprzyjaźnione przedszkola, szkoły specjalne z Prudnika i Głogówka, Zespół Szkół Rolniczych z Prudnika, sportowców ze Smyka Prudnik, chcemy włączyć wszystkich do wspólnej zabawy.

Igrzyska tematycznie nawiązywały do kosmosu, dlatego poszczególne atrakcje również były z tym związane, m.in. planetarium, tunel czasoprzestrzenny, rzut do czarnej dziury, ufo, kosmiczny tor przeszkód.

Sandra Kostrowicka zapraszała do tańca, dzieci z zespołu tańca Marta Dance przedstawiły układy taneczne, a zawodnicy Smyka Prudnik pod kierunkiem trenera Bartosza Trytka zapraszali do gry. Spore wrażenie na uczestnikach zrobił pokaz musztry pododdziału reprezentacyjnego II Liceum Ogólnokształcącego w Prudniku pod opieką mjra SG Krzysztofa Kopczyńskiego. Byli strażacy, były przekąski, zajęcia manualne, jazda autkiem i strzelane z łuku. Był też bieg i nagrody dla uczestników.

W otwarciu wydarzenia wzięli udział m.in. starosta prudnicki Radosław Roszkowski, wójt gminy Lubrza Damian Drabik, sołtys Dytmarowa Leszek Srębacz oraz dyrektor szkoły Małgorzata Ruzik. ■



Niebieskie Igrzyska to przede wszystkim dobra zabawa



Oficjalne otwarcie igrzysk



eprasa.pl efc24ab17f



REKLAMA

POLICYJNY BILANS MAJÓWKI

Dwóch nietrzeźwych i 176 km/h na liczniku!

Długi majowy weekend na drogach powiatu prudnickiego upłynął pod znakiem wzmożonych działań policjantów ruchu drogowego, którzy czuwali nad bezpieczeństwem wszystkich uczestników ruchu. Niestety nie brakowało kierujących rażąco naruszających przepisy, szczególnie w zakresie przekraczania dozwolonej prędkości. Zatrzymano siedem praw jazdy oraz wyeliminowano z ruchu drogowego dwie osoby nietrzeźwe.

W trakcie majówki policjanci zatrzymali aż siedmiu kierujących, którzy przekroczyli dopuszczalną prędkość poza obszarem zabudowanym w stopniu skutkującym utratą prawa jazdy na okres trzech miesięcy. Dodatkowo jeden kierujący stracił swoje uprawnienia za rażące przekroczenie prędkości w obszarze zabudowanym.

Do niechlubnych rekordzistów należał 23-letni mieszkaniec powiatu prudnickiego, który na trasie Dobroszewice–Lubrza pędził z prędkością 176 km/h w miejscu, gdzie obowiązuje ograniczenie do 90 km/h. Kolejny kierujący, jadąc w kierunku Nowego Browińca, osiągnął prędkość 164 km/h przy dopuszczalnej „dziewięćdziesiątce". Z kolei 29-latek został zatrzymany na drodze wojewódzkiej nr 414 za miejscowością Chrzelice – poruszał się z prędkością 148 km/h na odcinku, gdzie obowiązuje ograniczenie do 90 km/h.

Podczas działań policjanci zatrzymali również dwóch kierujących, którzy zdecydowali się wsiąść za kierownicę pod działaniem alkoholu. Takie zachowania stanowią ogromne zagrożenie nie tylko dla nich samych, ale także dla innych uczestników ruchu drogowego.

Przypominamy, że nadmierna prędkość oraz jazda pod wpływem alkoholu to jedne z głównych przyczyn najtragiczniejszych w skutkach zdarzeń drogowych. Dzięki zdecydowanym działaniom policjantów możliwe jest eliminowanie z ruchu drogowego osób, które swoim nieodpowiedzialnym zachowaniem mogą doprowadzić do tragedii. Apelujemy do wszystkich kierowców o rozsądek, przestrzeganie przepisów i dostosowanie prędkości do warunków panujących na drodze, bezpieczeństwo zależy od nas wszystkich. (informacja: KPP Prudnik) ■



Podczas majówki policjanci intensywnie pełnili służbę na prudnickich drogach

KPP PRUDNIK



REKLAMA

eprasa.pl efc24ab17f

REKLAMA / OGŁOSZENIE













AUTOPROMOCJA

PRUDNIK – LAS

Za ludzi pracy

Choć określenie to kojarzy się z czasami słusznie minionymi, to nic nie ujmuje tym ludziom, którzy szanują etos pracy i starają się ją wykonywać jak najlepiej. 1 maja, w kościele pw. św. Józefa w Prudniku – Lesie, odprawiona została Msza św. w ich intencji.



Cechowy poczet sztandarowy

Inicjatywa wyszła ze strony członków Cechu Rzemieślników i Przedsiębiorców w Prudniku, którzy w ten sposób chcieli świętować 1 maja. Marek Begej podkreśla, że frekwencja podczas mszy była dużo większa niż w ubiegłym roku, kiedy nabożeństwo odprawione zostało po raz pierwszy: - Wszystkie ławki były zajęte i jeszcze grupa wiernych stała przed kościołem.

We mszy, obok prudnickich rzemieślników i przedsiębiorców, uczestniczyły również delegacje Cechów z innych części województwa opolskiego, ich poczty sztandarowe oraz reprezentacja Bractwa Kurkowego z Nysy.

Organizatorzy wspólnie z franciszkanami chcą, by msza wpisana została do rocznego kalendarza stałych wydarzeń w przyklasztornym kościele. (d) ■



ANDRZEJ DEREŃ (2)

Uczestnicy uroczystości



eprasa.pl efc24ab17f

MOSZCZANKA

Dzień Flagi Rzeczypospolitej Polskiej

Ustanowiony w 2004 roku Dzień Flagi Rzeczypospolitej Polskiej, od osiemnastu lat w sposób szczególny obchodzony jest w Moszczance. 2 maja Sołectwo Moszczanka świętuje wyjątkowo hucznie. Tak też było i w tym roku.

Grzegorz WEIGT

Na obchody Święta Flagi RP zaprosili: Koło Gospodyń Wiejskich „Sudety" w Moszczance, Stowarzyszenie Miłośników Wsi Moszczanka, sołtys Moszczanki, Rada Sołecka, LZS „Sudety" i OSP Moszczanka. Moszczanka rozpoczęła świętowanie od Mszy św. za Ojczyznę w kościele Podwyższenia Krzyża Świętego.

Centralnym punktem części oficjalnej była tradycyjnie uroczystość pod Pomnikiem 1000-lecia Państwa Polskiego, gdzie złożono kwiaty i podniesiono flagę państwową. Flagę na maszt wciągnęli druhowie z OSP. Wieńce pod pomnikiem złożyły delegacje: poseł na Sejm RP Katarzyna Czochara oraz radna Rady Powiatu Joanna Czochara, starosta prudnicki Radosław Roszkowski z wiceprzewodniczącym Rady Powiatu Józefem Meleszko i Komendantem Powiatowym Policji w Prudniku mł. insp. dr Piotrem Kołkiem, wiceburmistrz Prudnika Wiesław Kopterski oraz radny Rady Miejskiej Jacek Urbański, dyrektor Zespołu Szkolno-Przedszkolnego w Moszczance Małgorzata Tuz z uczennicami, komendant powiatowy OSP Arkadiusz Bury z druhnami, sołtys Moszczanki Mieczysław Partyczny wraz z reprezentacją mieszkańców i Rady Sołeckiej.



GRZEGORZ WEIGT (7)

Uroczystości przy pomniku 1000-lecia Państwa Polskiego w Moszczance



Oddanie honorów barwom Rzeczypospolitej Polskiej



Rozpoczęcie świętowania w Moszczance; sołtys Moszczanki Mieczysław Partyczny i wiceburmistrz Wiesław Kopterski



Dzieci z przedszkola w Moszczance w programie „Polak Przedszkolak"

Późniejsze wydarzenia miały miejsce na boisku sportowym i mieszczącym się obok terenie Wiejskiego Domu Kultury. Tutaj ponownie wszystkich gości, tych oficjalnych jak i licznie przybyłych mieszkańców witał sołtys Partyczny. Sołtys dziękował także instytucjom, organizacjom, które wsparły organizację wydarzenia oraz sponsorom. A dzieci miały m.in. darmowy dostęp do dmuchańców, animacji itp. Warto też wspomnieć, że Mieczysław Partyczny zapowiedział kolejną w tym roku huczną imprezę w Moszczance. Sołectwo będzie bowiem gospodarzem tegorocznych dożynek gminno-powiatowych. Poseł Katarzyna Czochara, która również od lat przyłączyła się aktywnie do organizacji Święta Flagi w Moszczance, z jego wojewódzką rangą, doceniła z kolei zaangażowanie sołtysa Partcznego, dziękowała też mieszkańcom za udział w wydarzeniu. Wspomniała wcześniejszą sołtys Moszczanki śp. Danutę Kraus, która rozpoczęła organizację wydarzenia w 2008 roku. Honor Moszczance oddał też wiceburmistrz Wiesław Kopterski. Dodał, że to co wydarza się w Moszczance przez te 18 lat, powoduje że wzrosło znaczenie polskiej flagi i szacunek do niej.



W trakcie wydarzenia odbył się mecz miejscowego LZS-u z Otmętem Krapkowice. Gospodarze byli gościnni i „pozwolili" przyjezdnym wygrać 4:1. Na scenie przy boisku sportowym wystąpiły dzieci z Zespołu Szkolno-Przedszkolnego w Moszczance. W programie „Polak Przedszkolak" wystąpiły dzieci z przedszkola w Moszczance, a występ „Polska to mój świat" zaprezentowały dzieci z przedszkola w Łące Prudnickiej. Później zaprezentowały się dzieci i młodzież ze Studia Piosenki Prudnickiego Ośrodka Kultury, przygotowane przez Alicję Główkę. Zagrał też duet RockOld, w niezawodnym składzie: Mariusz Lewicz (gitara) i Ireneusz Wyród (śpiew). Jak impreza w Moszczance to nie mogło zabraknąć choć przez chwilę Jarosława Jaros Gerczaka. Jako gwiazda wieczoru wystąpił zespół „BIS", a na koniec była zabawa taneczna z DJ Basią. ■



Pod pomnikiem 1000-lecia Państwa Polskiego w Moszczance. Komendant powiaty OSP Arkadiusz Bury z druhnami



Pod pomnikiem 1000-lecia Państwa Polskiego w Moszczance. Poseł na Sejm RP Katarzyna Czochara oraz radna Rady Powiatu Joanna Czochara.

eprasa.pl efc24ab17f

SANKTUARIUM W PRUDNIKU-LESIE

Rok świętego Franciszka



Roku Jubileuszowy św. Franciszka trwa od 10 stycznia do 10 stycznia 2027 r. Ogłoszony został na pamiątkę 800. rocznicy śmierci Świętego z Asyżu. W kościołach franciszkańskich można każdego dnia uzyskać odpust zupełny z tej okazji. Nie inaczej jest u prudnickich franciszkanów.

1 maja to Święto Pracy, ale też wspomnienie św. Józefa, który patronuje prudnickiemu sanktuarium. Tego dnia na Mszę św. zaprosili do franciszkanów prudniccy rzemieślnicy. Z kolei w niedzielę 3 maja w Grocie Lurdzkiej odprawiona została uroczysta suma ku czci św. Józefa. Przewodniczył jej ks. bp. Waldemar Musioł. Po Mszy św. nastąpiło poświęcenie nowo postawionej figury św. Franciszka. Rzeźba będzie upamiętniała Rok Jubileuszowy św. Franciszka. ■

Poświęcenie figury przez bp. Waldemara Musioła



JULIA PIETRUSZYŃSKA (2)

REKLAMA





PRUDNIK

Dzień Ziemi i pokaz ekomody

W Dniu Ziemi dzieci z Publicznego Przedszkola nr 7 w Prudniku zaprezentowały na rynku najnowsze kreacje ekomody. (22 kwietnia)

Dzisiejszy pokaz ekomody to dzień, kiedy nauczamy postaw proekologicznych u przedszkolaków – mówi Jolanta Moskwa z „Siódemki". - Ten piękny pokaz, który odbył się na prudnickim rynku, to lekcja ekologii, współpracy z rodzicami i też lekcja dobrej zabawy.

Rodzice, wspólnie z dziećmi, przygotowali kreacje z surowców wtórnych, udowadniając, że temu, co umownie nazywamy odpadami, można nadać drugie życie. Na rynku przebrane dzieci uczestniczyły w konkursie – pokazie mody, otrzymując w nagrodę dyplomy, medale i drobne upominki. Gościem honorowym spotkania była Pani Ziemia, która wspólnie z Jolantą Moskwą i dyrektorem Zespołu Szkół Januszem Bazydło, oceniała prezentacje przedszkolaków.

Występy dzieci zwróciły uwagę przechodzących prudniczan, którzy z zainteresowaniem obserwowali popisy dzieci. ■







ANDRZEJ DEREŃ (3)

Tegoroczne trendy w ekomodzie - dominują elegancja i motywy przyrodnicze

eprasa.pl efc24ab17f

MONITOR POWIATOWY
INFORMATOR SAMORZĄDOWY POWIATU PRUDNICKIEGO
POWIAT PRUDNICKI INSPIRUJĄCE POGRANICZE

KONWENT STAROSTÓW

Samorządowcy o przyszłości ochrony zdrowia

W poniedziałek, 22 kwietnia, w Pokrzywnej odbyło się posiedzenie Konwentu Powiatów Województwa Opolskiego. Wydarzenie, którego gospodarzem był starosta prudnicki Radosław Roszkowski, skupiło się wokół sytuacji finansowej szpitali powiatowych oraz wyzwań legislacyjnych stojących przed samorządami.

Gościem specjalnym konwentu była



mecenas Bernadeta Skóbel, ekspertka Związku Powiatów Polskich i szefowa zespołu ds. ochrony zdrowia Komisji Wspólnej Rządu i Samorządu. Przedstawiła ona raport pt. „Szpitale Powiatowe w kryzysie – analiza sytuacji finansowej w 2025 roku".

Dane zaprezentowane podczas spotkania są alarmujące dla sektora publicznego – zaledwie co czwarty szpital powiatowy w Polsce generuje zysk. Mecenas Skóbel szczegółowo omówiła przepisy, które weszły w życie we wrześniu 2025 roku, oraz zrelacjonowała przebieg prac Komisji Wspólnej Rządu i Samorządu Terytorialnego.

– Sytuacja szpitali w województwie opolskim nie jest odosobniona w skali kraju; obecnie tylko 25% placówek wykazuje dochodowość – podkreśliła mecenas Bernadeta Skóbel. – Jako Związek Powiatów Polskich prowadzimy stały dialog z rządem, mając na uwadze kondycję finansową NFZ, aby realnie poprawiać sytuację pacjentów. Podczas dzisiejszego konwentu przedstawiłam starostom, na których spoczywa odpowiedzialność za stan jednostek medycznych, alternatywne możliwości pozyskiwania finansowania.

Przedstawiciele opolskich powiatów dyskutowali również o finansowaniu zadań zleconych przez administrację rządową, które od lat stanowią obciążenie dla budżetów lokalnych. Konwent Powiatów Województwa Opolskiego jest kluczowym organem opiniodawczym. Współpraca w ramach Związku Powiatów Polskich pozwala na skuteczniejsze opiniowanie aktów prawnych i wypracowywanie rozwiązań z administracją rządową. ■

OSP TWARDAWA

Wiek służby mieszkańcom

To był dzień pełen dumy, poszanowania tradycji i głębokiego szacunku do munduru. W minioną sobotę społeczność Twardawy wraz z zaproszonymi gośćmi licznie grono strażaków, mieszkańców i sympatyków pożarnictwa. Wśród gości honorowych znaleźli się m.in. wicemarszałek Województwa Opolskiego Zuzanna Donath-Kasiura, sekretarz Gminy



świętowała wyjątkowy jubileusz, 100-lecie powstania miejscowej Ochotniczej Straży Pożarnej. Był to czas nieustannej gotowości do niesienia pomocy i fundament, na którym opiera się bezpieczeństwo mieszkańców.

Uroczystość zgromadziła przedstawicieli władz szczebla centralnego, wojewódzkiego, powiatowego oraz gminnego, a także Głogówek Karolina Fiutka, komendant powiatowy PSP w Prudniku bryg. Krzysztof Wiciak oraz przedstawiciele struktur ZOSP RP: Teresa Tiszbierek (zarząd główny) i Józef Roden (zarząd powiatowy).

Samorząd Powiatu Prudnickiego z satysfakcją włączył się w organizację tego historycznego wydarzenia, wspierając jednostkę finansowo. Obecny na miejscu starosta prudnicki, Radosław Roszkowski, podkreślił rangę jubileuszu.

– To wydarzenie o wyjątkowej skali dla całego naszego powiatu. Cieszy fakt, że obecni druhowie, na czele z Prezesem Marcinem Bolckiem, druhem Olafem Wilczkiem i druhną Karoliną Nol, tak godnie nawiązują do historycznych tradycji. Dzięki ich społecznej pracy i zaangażowaniu historia ratowania życia i mienia mieszkańców pozostaje żywa. Szczególnym powodem do optymizmu jest widok Młodzieżowej Drużyny Pożarniczej – to dowód, że w Twardawie rosną kolejne pokolenia strażaków, gotowych kontynuować tę szlachetną misję – zaznaczył starosta.

Oficjalna część uroczystości stała się okazją do uhonorowania tych, którzy na co dzień narażają zdrowie dla innych. Zasłużonym druhom wręczono awanse oraz odznaczenia państwowe i resortowe. Kluczowym punktem programu było odsłonięcie i poświęcenie pamiątkowej tablicy, która dla przyszłych pokoleń stanowić będzie świadectwo wieku ofiarnej służby twardawskich strażaków.

Misja strażaka ochotnika to coś więcej niż obowiązek – to pasja, odwaga i bezinteresowność. Dzisiejszy jubileusz pokazał, że OSP Twardawa jest nie tylko sprawną formacją ratowniczą, ale przede wszystkim sercem lokalnej wspólnoty. ■

MŁODZIEŻ

Triumf młodzieży z Głogówka

Koniec kwietnia przyniósł spektakularne sukcesy uczniom Zespołu Szkół w Głogówku. Reprezentanci powiatu prudnickiego zdominowali dwie prestiżowe imprezy o charakterze sportowo-obronnym, zdobywając przepustki do finałów ogólnopolskich i potwierdzając swoją pozycję w ścisłej czołówce województwa opolskiego.



Zwycięzczynie w kategorii dziewcząt: Yulia Karpenko, Uliana Bartkiv, Maja Haładyj, Jessica Król (oceniana poza konkurencją), zwycięzcy w kategorii chłopców: Michał Kamiński, Michał Knorr, Jakub Pleśniarski, w środku: Eugeniusz Pędzisz - mistrz świata, olimpijczyk i sędzia zawodów, z prawej trener: Krystian Strzoda.

Srebrne Muszkiety: głogówecka dominacja

29 kwietnia na obiektach Bractwa Strzeleckiego w Głogówku odbył się Finał Wojewódzki 65. Zawodów Strzeleckich „O Srebrne Muszkiety – 2026". Wydarzenie, organizowane przez Kuratorium Oświaty w Opolu przy wsparciu WCR w Kędzierzynie-Koźlu, zgromadziło najlepsze reprezentacje szkół ponadpodstawowych z całego regionu. Podopieczni trenera Krystiana Strzody (ZS Głogówek) nie dali szans rywalom, triumfując w klasyfikacjach zespołowych zarówno wśród dziewcząt, jak i chłopców: drużyna dziewcząt osiągnęła imponujący wynik 798 pkt., wyprzedzając ekipy z Kędzierzyna-Koźla oraz Strzelec Opolskich; ekipa chłopców zdobyła 764 pkt., klasyfikując się przed „elektrykami" z Opola i „żeglarzami" z Kędzierzyna Koźla.



Uczestnicy zawodów



Złote medalistki: Jessica Król, Katrina Heinrich i Nadia Macioszek

Sukcesy zespołowe uzupełniły znakomite występy indywidualne – na podium stanęli Yulia Karpenko oraz Jakub Pleśniarski. Rangę zawodów podkreśliła obecność legendarnego mistrza świata, Eugeniusza Pędzisza, który pełnił funkcję sędziego głównego zawodów.

Dzień później, 30 kwietnia, sportowe emocje przeniosły się na obiekty Zespołu Szkół w Głogówku, gdzie rozegrano 49. edycję zawodów „Sprawni jak Żołnierze 2026". Honorowy patronat nad wydarzeniem objęli Marszałek Województwa Opolskiego Szymon Ogłaza oraz Wojewoda Opolska Monika Jurek.

W wieloboju obejmującym m.in. strzelanie, rzut granatem, bieg na orientację oraz pierwszą pomoc, reprezentanci powiatu prudnickiego ponownie zaprezentowali się świetnie:

1. złoty medal (dziewczęta), zespół w składzie: Jessica Król, Katrina Heinrich oraz Nadia Macioszek zyskał prawo do reprezentowania Opolszczyzny w finale ogólnopolskim w Warszawie;
2. srebrny medal (chłopcy), ekipa w składzie: Piotr Bieniek, Florian Kłoś oraz Oliwer Sobek zajęła II miejsce, ustępując jedynie drużynie z Kędzierzyna-Koźla.

Podwójny sukces młodzieży z Głogówka to dowód na doskonałe przygotowanie merytoryczne i kondycyjne uczniów, a także efekt wieloletniej tradycji współpracy szkoły z lokalnymi organizacjami, takimi jak Bractwo Strzeleckie.

Starosta Radosław Roszkowski: Zarząd Powiatu w Prudniku składa serdeczne gratulacje wszystkim zawodnikom, trenerowi Krystianowi Strzodzie oraz dyrekcji Zespołu Szkół w Głogówku. Trzymamy kciuki za występy naszych reprezentantów na szczeblu centralnym – jesteśmy dumni, że to właśnie z powiatu prudnickiego wywodzą się najlepsi młodzi strzelcy i sportowcy o profilu obronnym w regionie. ■

eprasa.pl efc24ab17f

ŚWIĘTO NARODOWE TRZECIEGO MAJA

Kulturalna Majówka w Prudniku

W Prudniku było radośnie i pogodnie, ale obchody Święta Narodowego Trzeciego Maja w Prudniku rozpoczął Apel harcerski na Placu Szarych Szeregów. To symboliczny moment, kiedy prudniccy harcerze oddają hołd swoim rówieśnikom sprzed wielu lat, którym przyszło przelać swoją krew w obronie wolności ojczyzny.

Grzegorz WEIGT



GRZEGORZ WEIGT (7)

Apel harcerski na Placu Szarych Szeregów



Msza św. w intencji Ojczyzny i strażaków w kościele pw. św. Michała Archanioła, której przewodniczył proboszcz ks. Stanisław Bogaczewicz



Pochód 3-majowy poprowadziła Orkiestra Dęta z Pokrzywnicy pod batutą Andrzeja Weinkopfa



Uroczystości oficjalne pod pomnikiem Żołnierza Polskiego na Placu Wolności

Raport Związku Drużyn Ziemi Prudnickiej „Enigma" przyjął burmistrz Prudnika Grzegorz Zawiślak, w asyście pocztów sztandarowych. Wszyscy udali się następnie do kościoła parafialnego pw. św. Michała Archanioła, gdzie odprawiona została Msza św. w intencji Ojczyzny, której przewodniczył proboszcz ks. Stanisław Bogaczewicz. Obok intencji związanej ze świętem 3 Maja, Mszy patronował także św. Florian w obecności wielu strażaków, którzy swoje święto obchodzą 4 maja. Ks. Bogaczewicz witał na uroczystości, obecnych: burmistrz Prudnika Grzegorz Zawiślak, wiceburmistrz Wiesław Kopterski, starosta prudnicki Radosław Roszkowski, radni gminni i powiatowi, dyrektor Prudnickiego Ośrodka Kultury Sylwia Gawłowska-Müller, poczty sztandarowe służb mundurowych, poczty organizacji i szkół prudnickich, przedstawiciele instytucji działających na terenie gminy Prudnik, Komendant Powiatowy PSP w Prudniku bryg. Krzysztof Wiciak, zastępca komendanta st. kpt. Wojciech Majerek, prezes powiatowej OSP Arkadiusz Bury, strażacy zawodowi i OSP, emeryci i ich rodziny.

Następnie delegacje, poczty sztandarowe i mieszkańcy Prudnika udali się w pochodzie na Plac Wolności, gdzie odbyły się oficjalne uroczystości. Spotkanie tutaj poprowadziły: dyrektor Sylwia Gawłowska-Müller i Agata Gwóźdź. Poczty sztandarowe oraz delegacje złożyły wieńce pod pomnikiem Żołnierza Polskiego na Placu Wolności. Podczas Mszy św., w trakcie pochodu i na Placu Wolności oprawę muzyczną zapewniła Orkiestra Dęta z Pokrzywnicy pod batutą Andrzeja Weinkopfa. Burmistrz Grzegorz Zawiślak mówił pod pomnikiem: - To wielkie wydarzenie, ponieważ pomimo trudności, Polska potrafiła



Wieńce pod pomnikiem Żołnierza Polskiego na Placu Wolności składa delegacja Gminy Prudnik



Wieńce pod pomnikiem Żołnierza Polskiego na Placu Wolności składa delegacja Powiatu Prudnickiego



Koncert muzyki patriotycznej w wykonaniu Orkiestry Kameralnej „Con Vigore" wraz z Oskarem Koziołkiem-Goetzem

235 lat temu stworzyć wspaniały dokument, może nie idealny, ale na tamte czasy najlepszy jaki mógł być wypracowany. Udało się wprowadzić Polskę, jako jeden z pierwszych narodów na świecie, w Europie na pewno, w całkowicie inną rzeczywistość. Było to w takim momencie, kiedy zaborcy już ostrzyli na nas zęby, a wewnętrzne podziały powodowały to, że Polska przestałą istnieć.

Burmistrz Prudnika wspomniał obecną sytuację, kiedy uchwala się często dokumenty niedobre, szkodliwe dla Polski, kiedy pogłębiane są podziały społeczne. Apelował przy tym, żeby nie dać się podzielić, żeby przynajmniej na poziomie lokalnym stawiać opór szkodliwym tendencjom: - Apeluję do was wszystkich, w tym trudnym czasie dla Polski, bo widzimy co się dzieje na świecie, zróbmy wszystko, żebyśmy w naszej małej ojczyźnie czuli się dobrze, czuli się odpowiedzialni za to, co robimy.

Po tej oficjalnej części miała miejsce jeszcze część artystyczna. Łukasz Kluza przedstawił w ogrodzie Biblioteki Publicznej (pogoda pozwalała na majówkowe świętowanie na powietrzu) prelekcję „Konstytucja 3 Maja - wielka nadzieja, trudna rzeczywistość". W tym samym miejscu odbyło się V Prudnickie Majówkowe Czytanie z udziałem władz samorządowych (brał udział m.in. burmistrz Grzegorz Zawiślak) i mieszkańców ziemi prudnickiej. Lekturą był „Pan Tadeusz" Adama Mickiewicza. Zakończenie dnia to koncert muzyki patriotycznej w wykonaniu Orkiestry Kameralnej „Con Vigore" wraz z Oskarem Koziołkiem-Goetzem (bas-baryton), pod batutą dyrygenta Gotfryda Włodarza w sali widowiskowej Kina Diana. Orkiestra Kameralna „Con Vigore" to zespół muzyczny złożony z nauczycieli i absolwentów szkół muzycznych, działający w Kędzierzynie-Koźlu. Orkiestra powstała w grudniu 2022 roku, z pasji do wspólnego muzykowania i chęci stworzenia nowej jakości na kulturalnej mapie Opolszczyzny. Oskar Koziołek-Gœtz, pochodzący z Opolszczyzny śpiewak, chórmistrz i instruktor wokalny. Absolwent Akademii Muzycznej im. F. Chopina w Warszawie oraz Uniwersytetu Opolskiego. Koncert utworów kompozytorów polskich (m.in. Stanisław Moniuszko, Fryderyk Chopin, Mieczysław Karłowicz, Grażyna Bacewicz) zakończył „Kulturalną Majówkę" w Prudniku. ■

eprasa.pl efc24ab17f



ANDRZEJ DEREŃ

Archiwum odkrywcy

MAGAZYN HISTORYCZNY

LUDZIE

Jestem dzieckiem pogranicza

Mając w pamięci niemal nieprzebytą kurtynę polsko-czechosłowackiej granicy czasów powojennych często nie zdajemy sobie sprawy, że przez wcześniejsze dziesięciolecia, z różnych powodów, polityczna linia wkreślona na mapach, nie stanowiła znaczącej bariery w międzyludzkich kontaktach. Wśród nas są osoby, w których żyłach płynie połączona krew ludzi żyjących po obu stronach dzisiejszej granicy. Pisze o nich…

Henryka MŁYNARSKA



Albert i Karolina Andersowie - dziadkowie Heinza Cebulli



Heinz Cebulla z siostrą Brygidą i rodzicami



Maria i Rudolf Andersowie - rodzice Hildegardy Cebulli

UDOSTĘPNIŁA H. MŁYNARSKA (6)

Karol Heinz Cebulla (1948 - 2022), mieszkaniec Głogówka, był człowiekiem wesołym i lubianym wśród mieszkańców miasta.

Historia o dziadkach z południa

Zawsze otaczał się ludźmi, którzy tak jak on kochali przyrodę, jego hobby było wędkarstwo. Był pracownikiem Kółka Rolniczego na Winiarach, a następnie w Błażejowicach. Lubił swoją pracę, pomyślnie zdawał różne egzaminy i zdobywał uprawnienia na kursach zawodowych. W domu rodzinnym zastępował ojca, który zmarł gdy Karol był dzieckiem. W 1982 roku założył rodzinę, poślubił mieszkankę Olbrachcic, nauczycielkę matematyki, Agnieszkę z domu Strzyga. Był dumny z tego, że wybudował nowy dom dla swojej rodziny, w którym zamieszkała również jego matka. Czasami mówił o sobie „Jestem dzieckiem pogranicza" i tu zaczynał opowiadać o swoich dziadkach Marii i Rudolfie Andersach z Zottig, dzisiaj Divči Hrad.

Razem z rodziną odwiedzał krewnych ze strony matki Anny Hildegardy Anders, Morawianki.



Pieczątka parafii Pitarne

Gromadził fotografie i dokumenty kościelne oraz przedwojenne książeczki tożsamości potwierdzające, że rodzina Andersów od wielu pokoleń mieszkała w kraju morawsko-śląskim. Zachowały się piękne fotografie pradziadków Karoliny i Alberta Andersów, którzy byli rolnikami, pracowitymi gospodarzami. Hodowali konie, bydło, uprawiali ziemię. Stać ich było na zatrudnienie parobków. Gospodarstwo po nich przejęli Maria i Rudolf Andersowie. Mieli trzy córki. Jedna z nich, Anna Hildegarda (1918- 1993) często odwiedzała Osoblahę, lubiła się bawić na młodzieżowych potańcówkach, szczególnie w lokalu „Piękna Helena" (Schöne Helene), który należał do jej zamężnej siostry Marii. To ona była właścicielką lokalu z salą taneczną i kręglarnią.

Na rowerze z Głogówka do Osoblahy

Miejscowości położone nad rzeką Osobłogą, na granicy Gór Opawskich, na samej granicy z dzisiejszą Polską i terenie dawnego Śląska austriackiego, były często odwiedzane przez mieszkańców pogranicza. Młodzież z Głogówka na rowerach pokonywała trasę do Osoblahy po to by, się dobrze zabawić. Na jednej z potańcówek w Zottig August Cebulla (1901-1953) z Głogówka poznał młodą, atrakcyjną dziewczynę z Zottig - Annę Hildegardę Anders. Z zawodu był rzeźnikiem i bardzo pracowitym człowiekiem. Zakochani młodzi posługiwali się przede wszystkim językiem niemieckim, ale nie były im obce język czeski i polski, jak to na pograniczu. Czasy trudne nie zraziły młodych. Pobrali się 13 listopada 1944 roku w urzędzie stanu cywilnego w Jindřichovie (Hennersdorf). Zamieszkali u rodziców w Zottig i tam na świat przyszła



Dom rodziny Anders w Zottig, obecnie Divči Hrad w Rep. Czeskiej

ich córka Brygitta. Mąż walczył na wojnie. Sytuacja w Sudetach czeskich była szczególnie trudna dla mieszkańców z pochodzeniem niemieckim. Zmuszono ich do opuszczenia swojej ojczyzny. W tym tragicznym czasie całe rodziny udały się na tułaczkę i szukały nowego miejsca do życia. Rozstania i powojenne poszukiwania krewnych przy pomocy Czerwonego Krzyża nie ominęły rodzin Anders i Cebulla. Wielu wyjechało do Niemiec, a poniemieckie gospodarstwa zajęła inna ludność. Domy rodzinne Andersów i ich krewnych zostały zbombardowane. Mężczyźni walczyli na froncie. August Cebulla wrócił do domu, pracował w swoim zawodzie. Szczęśliwie udało mu się odszukać żonę, dziecko i matkę. Razem zamieszkali w Głogówku przy ulicy Powstańców. W 1948 roku przyszedł na świat syn Karol Heinz Cebulla: - Pamiętam wszystkie opowieści męża o rodzinie z Moraw. Często jeździliśmy do Zottig z naszymi córkami Beatą i Dorotą. Mąż pokazywał im groby swoich przodków z rodziny Andersów, Groszów, Schrellów. To jedyne pamiątki i ślady dawnych mieszkańców Zottig / Pittarn (Pitarné). Niemieckie nazwy tych miejscowości sudeckich pozostały na pieczęciach, pocztówkach i niektórych nagrobkach. W latach dziewięćdziesiątych do dawnego Zottig przyjechali po raz pierwszy po wojnie dawni mieszkańcy tych terenów. Od tamtego czasu co dwa lata odbywały się tutaj spotkania tej mniejszości i odprawiano nabożeństwa w miejscowym kościele. Z czasem zrealizowano inne inicjatywy, jak na przykład postawienie krzyża upamiętniającego ofiary II wojny światowej i wybudowanie kapliczki. Mój mąż z rodziną tą z Głogówka i z Czech uczestniczył w tych spotkaniach, często było tak, że udzielał się jako tłumacz. Kiedy odwiedzaliśmy jego kuzyna, obowiązkowo przywoziłam do nich śląskie krajanki pieczone w Głogówku.

Morawsko-śląska kuchnia

W domu Agnieszki Cebulli zachował się jeszcze jeden pamiątkowy dokument związany z historią pogranicza. To niemiecki tekst pieśni ułożonej przez Marię Jung dla ludzi opuszczających swoją ojczyznę. „Das Verteibung Lied" („Pieśń zesłańców") przepełniona smutkiem i żalem, opisuje morawską ojczyznę, którą musiano opuścić. Tęsknota i wspomnienia wypełniały serca rodzin tego kraju. Karol Heinz pamiętał opowieści matki o tamtych trudnych czasach. Ona znała melodię tego utworu i zawsze się wzruszała, gdy ją śpiewali ludzie zebrani w kołach mniejszościowych w Niemczech i na Morawach.

Agnieszka Cebulla: - W naszej rodzinnej kuchni do dzisiejszych czasów pozostały przepisy na potrawy, które wprowadziła moja teściowa Hildegarda. Są podobne do tych, które też znaleźć można w menu śląskiej kuchni. Należą do nich na przykład: buchty, gulasz z kapustą, knedle, kluski z grysiku. Te ostatnie były wrzucane do rosołu, czasami nadziewane mięsem. Nasze córki pamiętają Omę Hildę, dzięki której już w dzieciństwie nauczyły się płynnie posługiwać językiem niemieckim. Te umiejętności doceniono w okresie szkolnym i dorosłym życiu.

Karol Heinz Cebulla i losy jego przodków pozostaną w pamięci młodego pokolenia, które też jest pokoleniem żyjącym na pograniczu. A tu życie jest ciekawe i kolorowe, gdyż mieszają się kultury sąsiadujących ze sobą obszarów. ■



Karl Heinz Cebulla

eprasa.pl efc24ab17f

SPECJALNY OŚRODEK SZKOLNO-WYCHOWAWCZY W PRUDNIKU

Światowy Dzień Świadomości Autyzmu

Światowy Dzień Świadomości Autyzmu obchodzony jest 2 kwietnia. Specjalny Ośrodek Szkolno-Wychowawczy w Prudniku zaprosił w środę 29 kwietnia na obchody Dnia Autyzmu w Prudniku.

Grzegorz WEIGT



Przemarsz uczniów, opiekunów i rodziców przez Rynek i miasto



Zabawa pod wiatą w Specjalnym Ośrodku Szkolno-Wychowawczym w Prudniku

GRZEGORZ WEIGT (4)



Zaproszenie na poczęstunek

Dzień został ustanowiony w 2008 roku przez Organizację Narodów Zjednoczonych. W 2026 roku obchodzony jest pod hasłem: „Autyzm i człowieczeństwo - każde życie ma wartość". Celem Światowego Dnia Świadomości Autyzmu jest podnoszenie wiedzy społeczeństwa na temat spektrum autyzmu, promowanie akceptacji i przeciwdziałanie wykluczeniu osób autystycznych oraz zwiększenie wrażliwości społecznej i zrozumienia potrzeb osób w spektrum autyzmu.

Miejscem, gdzie ten problem jest szczególnie widoczny jest m.in. SOSW w Prudniku, choć podobna akcja (także z udziałem SOSW) została przeprowadzona już wcześniej w szkole w Dytmarowie. Od kilku lat Specjalny Ośrodek Szkolno-Wychowawczy wychodzi ze szkoły na zewnątrz, kierując swój przekaz do mieszkańców miasta. O godz. 9.30 odbyło się spotykanie na Rynku. Uczniowie, wychowankowie, nauczyciele, opiekunowie, rodzice z transparentami przeszli przez miasto zwracając uwagę na problem zrozumienia i akceptacji osób niepełnosprawnych w ogóle. Uczniowie rozdawali wykonane przez siebie ulotki. Następnie wszyscy wrócili na teren ośrodka, gdzie pod wiatą rozpoczęła się zabawa przy muzyce. Przygotowane zostały animacje, nie zabrakło też poczęstunku, na słodko oraz na gorąco, bo trochę był to zimny dzień.

W dużej mierze udało się to dzięki sponsorom, którymi byli: Tomasz i Benita Olajossy, Gospodarstwo Rolne Piotr i Joanna Grelich, Gospodarstwo Rolne Adrian i Regina Duda, Bruko-Lux Kornel Czekański, FHU Agro-Klima Tomasz Faszczowy, Tartak INTERHAS Sp. ZO.O Hasiec Dariusz, Hout Jan i Aneta Salamon, Piekarnia Wafelek Wioleta i Damian Czekańscy. Organizatorzy dziękują też za pomoc Radzie Rodziców, pani Faszczowy, pani Czajkowskiej i pani Kulak. ■



O problemie autyzmu mówi dyrektor SOSW Eugeniusz Kurpiel

Z PERSPEKTYWY OPTOMETRYSTY (60)

„Więcej niż oczy"

Małgorzata STRAUB



Czy wiecie, jak wiele rzeczy ma wpływ na wzrok i jak często w ogóle ich z nim nie łączymy? W gabinecie bardzo często spotykamy się z sytuacjami, w których objawy wydają się być niejasne na pierwszy rzut oka, a czasem wręcz „dziwne", dlatego że ich przyczyna nie leży w samym oku, tylko gdzieś obok - w codziennych nawykach, leczeniu, czy nawet historii zdrowia, o której Pacjent nie wspomniał, ponieważ zwyczajnie nie uznał jej za istotną.

Zdarza się, że Badani nie wspominają o zabiegach kosmetycznych, urazach (nawet tych sprzed lat), silnym stresie, który potrafi realnie wpływać na funkcjonowanie organizmu, hospitalizacjach, chorobach genetycznych lub o przyjmowaniu leków psychotropowych. Niektóre tematy są ich zdaniem zbyt intymne lub zupełnie niezwiązane ze wzrokiem. Nie jest to brakiem współpracy z Ich strony lub lekceważeniem, a raczej myśleniem: „to przecież nie ma nic wspólnego z oczami"... a bardzo często - owszem, ma. Ważne jest bowiem to jak długo i jakie leki przyjmujemy na stałe czy okresowo (nawet te pozornie „zwykłe", jak ibuprofen) czy przechodziliśmy choroby, operacje, jak wyglądały nasze wcześniejsze terapie i czy zostały zakończone zgodnie z zaleceniami. Zdarza się, że Pacjent samodzielnie przerywa leczenie, zmienia dawki lub nie pojawia się na kontrolach, bo czuje się lepiej i uznaje sprawę za zamkniętą.

Oczy są częścią całego organizmu i reagują na wszystko, co się w nim dzieje: na cukrzycę, choroby serca, zaburzenia hormonalne, okres laktacji, infekcje, a nawet... stres i styl życia. Dla wielu osób to odległe fakty, a dla specjalisty - mogą to być brakujące elementy układanki.

Do tego dochodzą codzienne drobiazgi: czasami ktoś nie przyniesie wyników wcześniejszych badań, nie pamięta nazw stosowanych leków czy kropli, miesza różne płyny do soczewek kontaktowych, używa kilku rodzajów jednocześnie albo sięga po stare preparaty (nawet te dawno przeterminowane) - „bo kiedyś świetnie zadziałały".

Wywiad medyczny nie jest przejawem wścibskości Badającego, lecz próbą zrozumienia całego kontekstu, w jakim funkcjonuje wzrok. To nie formalność, a jego fundament. To moment, w którym dowiadujemy się nieraz więcej niż z najbardziej zaawansowanego sprzętu, ponieważ bardzo często rozwiązanie problemu nie kryje się w nowych testach i badaniach, lecz już istnieje - w historii, nawykach i decyzjach podjętych po drodze, którym należałoby przyjrzeć się nieco bliżej lub wskazać zależności, korelacje.

Jeśli więc badanie wzroku jest jeszcze przed Tobą, warto się do niego odpowiednio przygotować - skompletować wyniki wcześniejszych badań, sprawdzić przyjmowane leki, przypomnieć sobie, nazwy soczewek kontaktowych i stosowanych płynów lub kropli, zabrać ze sobą poprzednie okulary, nawet jeśli są nieco podniszczone oraz na chwilę zatrzymać się i pomyśleć, co zmieniło się w Twoim zdrowiu i życiu od ostatniej wizyty. Czasem to właśnie te informacje okazują się najcenniejsze. ■

Autorka jest optometrystą (RIZM: 1500017150), członkiem Komisji Etyki Optometrii PTOO (NO18307), PSSK, EuDES i EuMyS (wizytówka Salonu Optycznego „Wzrokowcy" na str. 4)

eprasa.pl efc24ab17f



Reklamaogłoszenia

REKLAMA tel. 601 268 421, 77 436 28 77 reklama@tygodnikprudnicki.pl

OGŁOSZENIA DROBNE

USŁUGI

■ Tapicer – renowacja krzeseł, foteli i kanap, duży wybór tkanin i skór, tel. 696 951 402
(74/23)

TAXI
TAXI Prudnik
Tomasz Łomozik
735 315 513
• usługi taxi 24h/7 dni w tygodniu
• pomoc osobom starszym
• zakupy na telefon
• obsługa wesel
• wynajem busów z kierowcą
• dowóz/odbiór dzieci ze szkoły
• transfery z/na lotnisko
• współpraca z firmami
pracujemy 24/7

REMONTY I WYKOŃCZENIA WNĘTRZ
gładzie
kafelkowanie
malowanie
zabudowy z G-K itp.
728 261 351

ZAKŁAD KRAWIECKI
Barbara LEWANDOWSKA
Prudnik, ul. Sobieskiego 7/9
(dawny zakład K. Dzielskiej)
szycie na miarę
przeróbki krawieckie
haft komputerowy
szatki do chrztu + zdjęcia
hafty na ubraniach, ręcznikach itp
overlok
pon-pt 8⁰⁰-16⁰⁰ • sob 9⁰⁰-14⁰⁰
519 585 340

KSERO WYDRUK A3 A4 CZARNO-BIAŁE / KOLOROWE
Redakcja „Tygodnika Prudnickiego"
Prudnik, Kościuszki 13a (obok PKS)

NIERUCHOMOŚCI

■ Sprzedam mieszkanie 3-pokojowe przy ul. Wojska Polskiego w Prudniku, tel. 694 566 376
(30/26)

■ Mieszkania do wynajęcia w centrum Prudnika – 65m2 i 30m2, tel. 506 174 710
(34/26)

■ Sprzedam mieszkanie w Prudniku, parter 48m2, ul. Dąbrowskiego 28/3, tel. 790 581 416
(31/26)



■ SPRZEDAM dom w Prudniku 330 m2, działka 7 arów, osiedle tysiąclecia, cena: 1 000 000 zł, tel. 601 811 913
(35/26)

MOTORYZACJA

KUPIĘ KAŻDĄ TOYOTĘ
531-666-333

■ Sprzedam samochód Suzuki Swift 1,2l z 2010r., przebieg 57.000 km, tel. 728 169 244
(31/26)

SPRZEDAM

■ Sprzedam działkę rekreacyjną (kompleks po byłym Froteksie) w sąsiedztwie basenu w Prudniku, tel. 884 181 725
(33/26)

NAUKA

■ Całoroczny nabór na naukę pływania. www.naukaplywania.prudnik.pl tel. 664 770 969
(6/22)

■ Rozpoczęcie kursu na sternika motorowodnego 10 maja 10:00 w biurze WOPR w Prudniku, ul. Wąska 1, tel. 664 770 969
(19/26)

KSERO
WYDRUKI A3/A4 CZ-B/KOLOR
Redakcja „Tygodnika Prudnickiego"
Prudnik, Kościuszki 13a (obok PKS)

FIRSTSTOP
SERWIS OPON Krzysztof Białek
Mochów 29 48-250 Głogówek
Tel. 606 496 308, 77 437 36 82
SPRZEDAŻ OPON I FELG
nowych i używanych
wyważanie i montaż kół
prostowanie felg
naprawa opon
serwis mobilny
obsługa flot
przechowywanie kół klienta
POSIADAMY UPRAWNIENIA DO WYMIANY OPON W AUTACH ELEKTRYCZNYCH

meble na wymiar!
694 790 747
Meble Galant
meble.galant
• zabudowy wnęk / szafy przesuwne
• meble kuchenne
• ławy, stoły, krzesła
• meble tapicerowane
• kanapy, sofy, narożniki, fotele
• meble biurowe
Sklep meblowy (9:00-17:00)
Prudnik
ul. Prężyńska 9
Zakład produkcyjny (7:00-15:00)
Prudnik
ul. Młńska 27 „GALANT"
MG GALANTMEBLE

TRANSPORT


USŁUGI PRZEWOZOWE
BUS 8-OS. / AUTOBUS 20-OS.
na wycieczki • wesela,
wyjazdy na mecze • imprezy
okolicznościowe • wyjazdy szkolne
• dojazd do pracy do Opola (12h)
667 805 111

Ogłoszenia drobne przyjmujemy w siedzibie redakcji gazety przy ul. Kosciuszki 13a w Prudniku (pon.-pt. 8-16) oraz mailowo. Ogłoszenie drobne zlecić możecie również wysyłając SMS o treści „TPR.DROBNE" + tekst ogłoszenia (bez polskich znaków) na numer:
7643 (7,38 zł z VAT)
- aby zamówić 1 publikację
79567 (11,07 zł z VAT)
- aby zamówić 2 publikacje
91909 (23,37 zł z VAT)
- aby zamówić 5 publikacji
Suma znaków w wiadomości (wraz z prefiksem) to 160. Prosimy nie używać polskich znaków diakrytycznych.

OKNOPLAST
PROMOCJA
-25%
na ciche okna
z linii PIXEL
*Promocja dotyczy wybranych produktów i trwa od 5.03 do 12.04.2026 r. Szczegóły w regulaminie promocji dostępnym na stronie OKNOPLAST.COM.PL i w salonach sprzedaży.
sprawdź inne rabaty
OKNOPLAST.COM.PL
TAL-BUD
Partner Handlowy OKNOPLAST
Prudnik, Plac Zamkowy 8
tel. 77 436 55 61

• budowa domów
• remonty i wykończenia
• wiaty, tarasy, zadaszenia
• renowacja zabytków
• gładzie i malowanie
• brukowanie
• szalunki i betony
• wykopy
...i wiele innych
PIETROŃ
BUDUJ I REMONTUJ Z NAMI.
888-601 -799

TARTAK
Prudnik, ul.Prężyńska 32
Wierzbięcice
Interhas
502 251 350
www.interhas.pl
• więźba dachowa
• tarcica budowlana
• podbitka
• łaty i k-łaty
• drewno kominkowe

OGŁOSZENIA DROBNE DO NAJBLIŻSZEGO NUMERU PRZYJMOWANE SĄ DO WTORKU DO GODZ. 10.00

eprasa.pl efc24ab17f

SMACZNIE W REGIONIE

PARKOWA
RESTAURACJA
organizacja wesel, chrzcin, komunii, urodzin, jubileuszy, stypa oraz innych imprez okolicznościowych
w każdy weekend (od piątku do niedzieli) zabawy taneczne
ciepła atmosfera, pyszne posiłki, profesjonalna obsługa
Restauracja Parkowa
Mariusz Bal
Prudnik, ul. Parkowa 2
Rezerwacje:
601 570 805

77 436 28 77 | 601 268 421
REKLAMA W „TP”
reklama@tygodnikprudnicki.pl

Wytwórnia Pierogów Wartościowych
Zapraszamy do lokalu w Lubrzy i punktu w Prudniku na DANIE DNIA
(menu na każdy dzień sprawdzić można na Facebooku: Wytwórnia Pierogów Wartościowych Prudnik)
oraz PIEROGI ruskie • z mięsem • z kapustą i pieczarkami • ze szpinakiem • z płuckami • z kaszą, boczkiem i twarogiem • pielmieni
(we wtorki, środy i czwartki)
Nie oferujemy dowozu!
Lubrza
ul. Wolności 139
pon-pt 11⁰⁰-20⁰⁰
Prudnik
Prudnik, Pl. Wolności 1
(b. kawiarnia Amici)
pon-pt 9⁰⁰-17⁰⁰

MENU/DANIE DNIA FACEBOOK: Wytwórnia Pierogów Wartościowych

Pizzeria CO CO 2.0 Restauracja
RESTAURACJA COCO 2.0
Prudnik, ul. Tuwima
77 436 08 80
poniedziałek – piątek: 11.00 – 22.00
sobota – niedziela: 13.00 – 22.00
W menu m.in.: pizza, przystawki, zupy, dania główne, makarony, sałatki, desery, koktajle, posiłki dla dzieci.

PROJEKT GRATIS
ZMIANY W TRAKCIE EMISJI GRATIS

JUŻ OD 42 ZŁ
KOD: WIOSNA
DO 20% TANIEJ
MARGOS fit
catering dietetyczny
NAJLEPSZE CENY NA OPOLSZCZYŹNIE
www.margosfit.pl 887-024-024

FACEBOOK: Margos Fit

Selavi
RESTAURACE
Regionalne dania kuchni czeskiej i polskiej
Pyszne jedzenie i orzeźwiające napoje w swojskiej atmosferze
Imprezy okolicznościowe, bankiety, katering
C'est la vie
Restauracja z duszą
Bartultovice 35 300 metrów za przejściem granicznym w Trzebinie
+420 605 113 474 / +48 786 141 214
Nd-czw 11-21, pt-sob 11-22

FACEBOOK Restaurace Selavi

Tygodnik Prudnicki
Oferta specjalna reklamy dla branży medycznej i branż pokrewnych
77 436 28 77
reklama@tygodnikprudnicki.pl

Hana Café
RESTAURANT
RESTAURACJA
PRZYJĘCIA
CATERING
Prudnik, ul. Łukowa 1, tel. 77 406 86 66

MENU terazprudnik.pl/smacznie/hana

KUBKI
MAGNESY
NAKLEJKI
OBRAZKI
I INNE LOKALNE PAMIĄTKI
PRUDNIK
dostępne w redakcji
Tygodnika Prudnickiego
ul. Kościuszki 13a, pon-pt 8-16

KSERO
WYDRUK
CZARNO-BIAŁE / KOLOROWE
A3
A4
Redakcja „Tygodnika Prudnickiego”
Prudnik, Kościuszki 13a (obok PKS)

eprasa.pl efc24ab17f

KOREPETYCJE
PRZYGOTOWANIE DO MATURY, EGZAMINU ÓSMOKLASISTY I POMOC W BIEŻĄCEJ NAUCE
STACJONARNIE LUB ONLINE
INDYWIDUALNIE LUB GRUPOWO
POZIOM PODSTAWOWY I/LUB ROZSZERZONY:
MATEMATYKA
CHEMIA
BIOLOGIA
GEOGRAFIA
POZIOM PODSTAWOWY:
FIZYKA
505 084 469
/ CK Centrum Korepetycji

KZ KONSTRUKCJE
www.ZGORZELSKI.pl
• HALE • WIATY • MAGAZYNY
• KONSTRUKCJE SPAWANE
✆ 77 438 15 40 602 48 20 46
Zakład Ślusarski „ZGORZELSKI" Adam Zgorzelski
Biedrzychowice 148, 48-250 Głogówek

ROZA
▪ brukowanie ▪
▪ roboty ziemne ▪
▪ urządzanie zieleni ▪
Piotr Basałaj
Kolonia Kaszubska 8a, Konradów
tel. 695 282 333, 603 266 066
www.roza-bruk.pl
basalaj.piotrek@gmail.com

SERWIS, NAPRAWA ROLET ZEWNĘTRZNYCH
Dostawa i montaż
- stolarki okiennej,
- rolet zewnętrznych i wewnętrznych
- żaluzji i moskitier
HFL Andrzej Chruściel • tel. 506 074 810
e-mail: HFL_andrzej.chrusciel@wp.pl

CUK Ubezpieczenia
ul. Sobieskiego 8
tel 797 601 560
Global Doctors+
Światowy poziom ochrony Twojego zdrowia
Organizacja i pokrycie kosztów leczenia za granicą w przypadku wystąpienia nowotworu
- do 2 000 000 euro
- koszty podróży, pobytu i leczenia wraz z osobą towarzyszącą
- leczenie w renomowanych zagranicznych klinikach
ORIENTACYJNA WYSOKOŚĆ SKŁADEK:
- dziecko 4 latka podstawowy ok 55 zł m-c / rozszerzony 65 zł m-c
- mężczyzna 30 lat podstawowy ok 83 zł m-c / rozszerzony 105 zł m-c
- kobieta 45 lat podstawowy ok 118 zł m-c / rozszerzony 137 zł m-c

Reklama w „Tygodniku" 77 436 28 77
reklama@tygodnikprudnicki.pl

USŁUGI BRUKARSKIE
SUPER-BRUK
KRZYSZTOF LOREK
• UKŁADANIE KOSTKI BRUKOWEJ I GRANITOWEJ
• PRZYŁĄCZA WODNOKANALIZACYJNE
• USŁUGI MINIKOPARKĄ
• MONTAŻ OGRODZEŃ
SUPER-BRUK@WP.PL
TEL. 783 176 622

Reklama w „Tygodniku Prudnickim"
77 436 28 77

eprasa.pl efc24ab17f















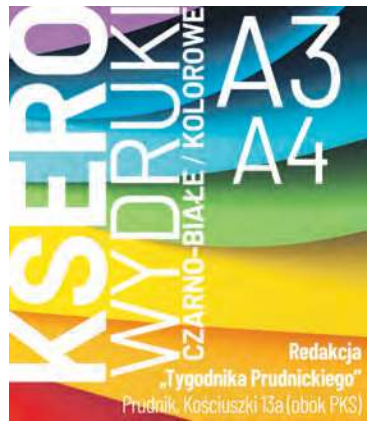

MECHANIK SAMOCHODÓW CIĘŻAROWYCH – doświadczenie w zawodzie, praca w Skrzypcu **ELEKTRYK** – praca na terenie Niemiec **POMOCNIK ELEKTRYKA** – praca na terenie Niemiec **POMOCNIK BUDOWLANY** – mile widziane doświadczenie, praca na terenie woj. Opolskiego **TECHNIK ELEKTRYK**- wykształcenie średnie elektryczne, praca w Wierzchu **INŻYNIER ELEKTRYK**- wykształcenie wyższe, praca w Wierzchu **ELEKTROMECHANIK** – wykształcenie zawodowe, praca w Wierzchu **KELNER/KA** – praca w Prudniku **KUCHARZ/KUCHARKA** – praca w Prudniku **POMOC KUCHENNA** – praca w Prudniku **SPAWACZ** – doświadczenie w zawodzie, praca w Prudniku **PRACOWNIK PRODUKCJI** - rozkrój szkła – praca w Prudniku **KIEROWCA** – prawo jazdy kat. B i C, praca w Prudniku **KELNER/KELNERKA** – prawo jazdy kat. B, praca w Białej **SZWACZKA MASZYNOWA** – doświadczenie w zawodzie, praca w Prudniku **MURARZ** – mile widziane doświadczenie, prawo jazdy kat. B, praca w Głogówku **DOJARZ** – doświadczenie w zawodzie, praca w zawadzie **MALARZ, DOCIEPLENIOWIEC , REGIPSIARZ** – mile widziane doświadczenie, praca w Głogówku **SPRZEDAWCA** – mile widziane doświadczenie, praca w Głogówku **POMOCNIK LAKIERNIKA** – mile widziane orzeczenie o stopniu niepełnosprawności, praca w Prudniku **POMOCNICZY ROBOTNIK BUDOWLANY** – praca w Prudniku

Stabilna praca w sercu Tyrolu!

Personel sprzątający

In Facility
FACILITY MANAGEMENT

- noclegów, wjazdów i zjazdów
- zatrudnienie bez pośredników
- grafik dostosowany do potrzeb pracowników
- miejsca pracy w przepięknym Tyrolu, możliwość poznania kraju

Wymagania:
- umiejętność pracy w zespole
- dokładność i sumienność
- dobra organizacja pracy

Oferujemy:
- atrakcyjne wynagrodzenie 12,40 euro brutto/godz
- dodatkową 13. i 14. pensję, co daje plus 3500 euro brutto rocznie!
- organizacja i dofinansowanie

Zakres obowiązków:
- sprzątanie biur, kuchni, łazienek, korytarzy, pomieszczeń socjalnych, pokoi pracowniczych
- odkurzanie i mycie podłóg, powierzchni mebli, stołów, blatów
- sprzątanie toalet, umywalek, kabin prysznicowych, dezynfekcja powierzchni
- opróżnianie koszy na śmieci
- czyszczenie szyb i okien

Złóż podanie już dziś i dołącz do naszego zespołu!
Aby aplikować, wyślij swoje CV na adres: office@in-facility.com
Tel. 77 466 83 97 lub 604 294 250

GAZELE BIZNESU 2020
21. EDYCJA RANKINGU NAJBARDZIEJ DYNAMICZNYCH MAŁYCH I ŚREDNICH FIRM
Puls Biznesu





eprasa.pl efc24ab17f

OAZA
HOTEL RESTAURACJA
★ ★ ★



48-200 Prudnik
ul. Zwycięstwa 2
tel. 77 406 84 80
798 782 202
www.hotelprudnik.pl

Hotel Oaza oferuje:
• bazę noclegową do 50 miejsc,
• salę bankietową na 90 osób
oraz salę restauracyjną.
Organizujemy wesela, komunie, urodziny, stypy oraz konferencje.

NAUKA JAZDY
„PRAWKO" PAŚCIAK
Kat. A, A1, A2, AM
B, B+E, C, C+E, D
* Kwalifikacja wstępna
Szkolenia okresowe
608 399 194
www.prawko.edu.pl

Meble Stylowe Jaro
-Antyki-
www.klasyczne-meble.pl
ul. Kruczkowskiego 5 48-303 Nysa
668 117 978 | 602 408 697 | 77 433 00 51

KOWALSTWO ARTYSTYCZNE-ŚLUSARSTWO
bramy • ogrodzenia
balustrady • stal nierdzewna
usługi spawalnicze
ZATRUDNIMY PRACOWNIKA
DO PRODUKCJI OGRODZEŃ I BALUSTRAD
METALFLEX 48-250 Mionów 53b, tel. 665 379 024, www.metalflex.com.pl

GREENWOOD
PIELĘGNACJA I WYCINKA DRZEW





• wycinka i pielęgnacja drzew metodami alpinistycznymi
• zrąbkowanie gałęzi
• frezowanie (karczowanie) pni
• usługi wysokościowe i ogrodnicze
• 20 lat doświadczenia
Greenwood Andrzej Penar
501 607 880

FLYNET



najlepszy internet w regionie
FLYNET
Prudnik, ul. Prężyńska 17
77 55 20 800
internetprudnik
www.flynet.com.pl

AUTO MAJA
WYPOŻYCZALNIA SAMOCHODÓW
WARSZTAT SAMOCHODOWY
Mariusz Derlik
diagnostyka komputerowa • serwis klimatyzacji • blacharstwo, lakiernictwo • mechanika samochodowa • spawanie aluminium • holowanie
ZATRUDNIMY PRACOWNIKA!
Głogówek 504 570 113



DOM POGRZEBOWY
mgr inż. Grażyna Janus-Bartnik
tel. całodobowy
602 471 380



Prudnik ul. Dąbrowskiego 4 tel.77 436 23 71 | 77 436 20 13

Reklama w „Tygodniku"
77 436 28 77
reklama@tygodnikprudnicki.pl

REGENERACJA WYROBÓW Z PIERZA
pranie, czyszczenie
KRZYŻKOWICE 50
tel. 77 436 09 88
kom. 698 840 820, 608 769 437





FRESCO
coffee machines
Autoryzowany, lokalny dystrybutor expresów do kawy FRESCO - NYSA
Niezawodne automatyczne ekspresy do hoteli, restaurauracji oraz do każego biura
664 045 533



TERMOSY.COM.PL

Prudnik, ul. Prężyńska 26
tel. 77 402 20 44, 783 502 295
pn-pt 8:00-16:00
sob 8:00-13:00
NIECH BĘDZIE CIEPŁO
SKŁAD OPAŁU
• WĘGIEL I GATUNKU • WAGI ELEKTRONICZNE
• TRANSPORT GRATIS

Laurence MODA MĘSKA



GARNITURY to MY!
Głuchołazy, ul. Kościuszki 5

KURKI
MAGNESY
TORBY
FLAGI



PL OPR
SKLEPIK Z PAMIĄTKAMI
PRUDNIK, UL. KOŚCIUSZKI 13A (PRZY DWORCU PKS)

eprasa.pl efc24ab17f

MEDYCYNA I ZDROWIE

NOWA LOKALIZACJA!
Sklep Medyczny FIZJO-MED
Prudnik, ul. Piastowska 32-34
697 383 768
sklep.fizjo-med@wp.pl
Czynne od poniedziałku do piątku od 8.30 do 16.00
Szanowni Klienci!
Sklep Medyczny Fizjo-Med mieszczący się w szpitalu PCM został przeniesiony na ul. Piastowską 32/34 (przy Placu Wolności - obok banku PKO, miejsce po sklepie Żabka)

Barbara Wężykowska-Więcek
psychiatra
Prudnik, ul. Staszica 4
rejestracja 696 020 254

GABINET CHIRURGII LASEROWEJ I KLASYCZNEJ, MEDYCYNA ESTETYCZNA
Sławomir Orkisz
SPECJALISTA CHIRURG
Usuwanie zmian skórnych, znamion, wrastających paznokci, przebarwień, zmarszczek, zmian posłonecznych, zmian naczyniowych i naczyniaków, esperal
NOWOŚĆ: OSOCZE BOGATOPŁYTKOWE - lifting twarzy
FIBRYNA w leczeniu schorzeń stawowych, łysienia i ran
Prudnik, ul. Kościuszki 15
rejestracja telefoniczna: 602 284 121

Najlepsza dieta w regionie!
KAROLINA WICHER-SIENKIEWICZ
Psychodietetyk
• profesjonalna analiza składu ciała
• indywidualnie opracowywany jadłospis (posiłki szybkie i smaczne)
• dietoterapia • opieka
• motywacja • wsparcie
609 994 509
Prudnik, Pl. Zamkowy 2 (inkubator), lok. nr 6 Karolina Wicher-Sienkiewicz Psychodietetyk

ALERGOLOG
specjalista chorób płuc
lek. med. Iwona ROBOTYCKA-LENCZUK
przyjmuje w Nysie, ul. Marcinkowskiego 2-4
rejestracja telefoniczna
77 448 00 33
606 928 653

Centrum Stomatologiczne w Prudniku
rok założenia 1999
NFZ Narodowy Fundusz Zdrowia
PORADNIE stomatologia zachowawcza • ortodoncja • protetyka
PRACOWNIA RTG zdj. punktowe • panoramiczne • tomografia 3D
USŁUGI stomatologia dzieci i młodzieży • leczenie kanałowe • wypełnianie, odbudowa zębów • higienizacja jamy ustnej • leczenie wad zgryzu • protezy zębowe, korony, mosty, licówki
Prudnik, ul. Kościuszki 15 | rejestracja 77 436 37 07 | RTG 77 406 46 32

SIEĆ REZYDENCJI DLA SENIORÓW
ZŁOTE BORKI
SIEĆ REZYDENCJI DLA SENIORÓW
48-267 Jarnołtówek 52
tel.: +48 535 560 404
+48 577 933 001
+48 577 933 550
e-mail: rezydencja@zloteborki.pl
www.zloteborki.pl
PAKIET BEZPŁATNEJ PROFESJONALNEJ REHABILITACJI
TROSKA, JAKOŚĆ, DOŚWIADCZENIE, INDYWIDUALNE PODEJŚCIE

KARDIOLOG
dr n. med.
Iwona Ossowska-Szymkowicz
Prywatny Gabinet Kardiologiczny
Głuchołazy ul. Karłowicza 40
szpital MSW – AMBULATORIUM
ŚRODA PONIEDZIAŁEK
Echo serca
Testy wysiłkowe
Holter
EKG i RR
akredytacja indywidualna ECHO
REJESTRACJA 502 231 770

Jarosław Bugajski
Specjalistyczna Prywatna Praktyka Lekarska
specjalista chorób wewnętrznych
KARDIOLOG
Biała, ul. Opolska 18/1
Przyjmuje w czwartki - rejestracja 691 755 122
echo serca, holter EKG, holter ciśnieniowy, test wysiłkowy, USG brzucha i tarczycy.

OKULISTYKA, MEDYCYNA ESTETYCZNA
Bożena Orkisz
SPECJALISTA CHORÓB OCZU
Wizyty prywatne
plastyka powiek plazmą IQ, usuwanie guzków powiek.
Osocze bogatopłytkowe
lifting powiek i twarzy.
Prudnik, ul. Kościuszki 15
rejestracja telefoniczna: 77 436 02 01

Powierz swoje oczy tylko najlepszym!
Klinika okulistyczna Gemini w Ostravie zaprasza
Umawianie terminów zabiegów i transportu:
602 150 886
Gemini KLINIKA OKULISTYCZNA
ZAĆMA
■ Zaćma już od 100 zł.
■ Tylko u nas BANK soczewek. Za niewielką dopłatą masz wybór.
■ Nie musisz zgadzać się na najtańszą soczewkę w Polsce.
■ Wszystkie badania w dniu zabiegu - bez dodatkowych opłat.
■ Transport z domu do kliniki i z kliniki do domu.
■ Każdy otrzymuje gratis pakiet o wartości ponad 100 zł: okulary UV, krople itp.
■ Najlepsi specjaliści, najnowocześniejszy sprzęt okulistyczny.
■ Refundacja z NFZ wynosi 1800 zł.

PRYWATNE SPECJALISTCZNE GABINETY STOMATOLOGICZNE
Prudnik, ul. Moniuszki 5/1
Prudnik, ul. Kościuszki 15 (Medicus, IV p.)
DANUTA JURCZAK-RASTELLI
SPECJALISTA CHIRURGII STOMATOLOGICZNEJ
LEKARZ STOMATOLOGII OGÓLNEJ
• chirurgia stomatologiczna, usuwanie zębów, resekcje, implanty
• protezy zębowe, mosty, korony, licówki • leczenie zachowawcze, stomatologia estetyczna
• higienizacja, skaling, piaskowanie
• zdjęcia rtg punktowe, pantomograficzne, TK zębów
STOMATOLOGIA CYFROWA
FIBRYNA W CHIRURGII STOMATOLOGICZNEJ
rejestracja 506 153 396 77 436 35 27

eprasa.pl efc24ab17f

Janusz ROMANIUK
lekarz chorób wewnętrznych
porady internistyczne • EKG, USG • badania sportowo-lekarskie • badania kierowców
PRYWATNY GABINET LEKARSKI PRUDNIK, ul. Lwowska 16a
Godziny przyjęć: poniedziałki i piątki 16:00-18:00
Rejestracja: 605 207 520 | 77 436 16 00 | januszromaniuk@tlen.pl

PRACOWNIA OPTYCZNA
ANNA ORKISZ
Prudnik, Przychodnia MEDICUS II p przy Poradni Okulistycznej
578 976 386
czynne:
Poniedziałek - piątek 8:00-15:00
Wtorek 12:00-18:00

kor kam
Piotr Kornecki
48-231 Lubrza
ul. Szkolna 1a
tel. 77 437 53 18
kom. 507 180 475
www.korkam.pl

Pracownia Protetyki Stomatologicznej
inż. tech. dent.
Aleksandra Strońska
WYKONAWSTWO LABORATORYJNE PROTEZ
NAPRAWY PROTEZ oraz inne usługi protetyczne
Tel. 574 445 102
INKUBATOR (parter - lok nr 4)
Plac Zamkowy 2 Prudnik

JAR-BUD
Ocieplanie
i inne prace elewacyjne
Malowanie budynków
na zewnątrz i wewnątrz
696 865 491

KSERO WYDRUK
CZARNO-BIAŁE / KOLOROWE
A3 A4
Redakcja „Tygodnika Prudnickiego"
Prudnik, Kościuszki 13a (obok PKS)

GABINET MASAŻU ODNOWA
Jarosław Florkowski
Indywidualne podejście do każdego pacjenta
Terapia bólu kręgosłupa i mięśni
Poprawa mobilności i regeneracja
Zadbaj o swoje zdrowie – terapia dopasowana do Twoich potrzeb.
Prudnik, ul. Staszica 4 / gab. 3
730 905 425

PRZEDŁUŻANIE RZĘS METODĄ UV
NOWOŚĆ W Prudniku
Oficjalnie wprowadzam w Prudniku nowoczesną technologię przedłużania rzęs metodą UV – rozwiązanie, które wyznacza nowy standard w stylizacji rzęs.
To innowacyjna metoda, która łączy komfort noszenia, wyjątkową trwałość, precyzję wykonania oraz znacznie krótszy czas zabiegu.
W przeciwieństwie do standardowych uzupełnień, które często zajmują nawet 2–2,5 godziny, u mnie uzupełnienie rzęs metodą UV trwa około 50 minut. To idealne rozwiązanie dla kobiet, które chcą wyglądać pięknie, ale nie chcą tracić wielu godzin w ciągu dnia.
Metoda UV to propozycja dla kobiet, które cenią sobie:
– nowoczesne rozwiązania,
– większy komfort podczas zabiegu,
– trwałą i dopracowaną stylizację,
– oszczędność czasu,
– oraz szansę na stylizację nawet przy większej wrażliwości oczu.
Dla wielu klientek, które miały problem z tradycyjną metodą, UV może okazać się – bardziej komfortowym i lepiej tolerowanym rozwiązaniem.*
Przedłużanie rzęs metodą UV – już dostępne w Studio Vimadora.
* Każda reakcja organizmu jest indywidualna – przy skłonności do alergii zalecana jest ostrożność.
Ratuszowa 6-14, Prudnik
Umów swoją wizytę na vimadora.booksy.com/a/
Studio_Vimadora
Tel. 884 382 288

Naturoterapia
Mgr Teresa Kuliszewska
Naturalne metody leczenia i regeneracji
Masaże & Rehabilitacja
Mgr Teresa Kuliszewska
Masaże:
• Leczniczy
• Rehabilitacyjny
• Masaż wg Breussa
• Masaż i kursy Shantala
• Masaż Kobido i fototerapia, Face Taping
• Masaż Korugi Anti-Aging
Terapie nowoczesne
• Tlenoterapia - Komora Hiperbaryczna
• Terapia wodorowa
• Terapia Bemer - mikrokrążenie
• Terapia Mezatorem
• Terapia światłem Light Clear Ero i Light Restore Ero
• Terapia Ceragem-E - masaż i promieniowanie podczerwone
Terapie wspomagające
• Kinezjotaping
• Świecowanie uszu i pępka
• Stawianie baniek
• Detoks organizmu
Rejestracja: 608 282 552
www.masazprudnik.pl
ul. Kolejowa 27, 48-200 Prudnik
BEMER

OPTYKAn
Masz problem z widzeniem?
dla naszych Klientów
BEZPŁATNE BADANIE WZROKU
Prudnik, ul. Górna 2 (obok Metra)
77 436 04 00

JUST BEAUTY
SALON KOSMETYCZNY
Just Beauty
JUSTYNA JANIKOWSKA
Prudnik, ul. Prężyńska 17 | 1 Piętro
@JustBeauty_Prudnik
+48 668 441 337
manicure • pedicure • henna • laminacja • zabiegi na twarz
Nowość! Depilacja laserowa

TRIX SERVICE AUTOGAZ
Od prawie 30 lat zajmujemy się montażem i serwisem INSTALCJI LPG różnych firm
Posiadamy jako jedni z nielicznych w okolicy urządzenie do testowania wtryskiwaczy gazowych
W ofercie także:
• obsługa klimatyzacji
• naprawa zawieszeń i układów hamulcowych, wydechowych
• wymiana rozrządów, olejów, filtrów
• diagnostyka OBD
Lubrza, ul. Wolności 64
tel. 692 336 636
www.trix-autogaz.pl

Dom Seniora SALUTARIS
Złoty Stok
ul. Spacerowa 5
605 100 638
Dom Seniora Salutaris
domseniorazlotystok.pl

MALUMANI
PROFESJONALNA STYLIZACJA PAZNOKCI
Prudnik, Rynek 12 | 732 950 165
@Malumani
@kaja_z_malumani

eprasa.pl efc24ab17f











Burmistrz Białej

Informuje, że na tablicy ogłoszeń Urzędu Miejskiego w Białej wywieszono **na okres 21 dni od 06 maja do 27 maja 2026 roku** wykaz nieruchomości stanowiących własność Gminy Biała przeznaczonych do dzierżawy w drodze bezprzetargowej:

1. **Część działki nr 1099** położonej w Białej przy budynku **Rynek 18** o powierzchni **24 m²** – przeznaczenie pod handel i usługi.
2. **Część działki nr 1099** położonej w Białej przy budynku **Rynek 22** o powierzchni **6 m²** – przeznaczenie pod handel i usługi.

Informacja o miejscu wywieszenia i publikacji wykazu nieruchomości przeznaczonych do dzierżawy: tablica ogłoszeń w siedzibie Urzędu Miejskiego w Białej ul. Rynek 10 oraz internet – strona **www.bip.biala.gmina.pl** – zakładka „Gospodarka nieruchomościami, Wykazy nieruchomości".





eprasa.pl efc24ab17f



Weekend

INFORMATOR KULTURALNO-ROZRYWKOWY

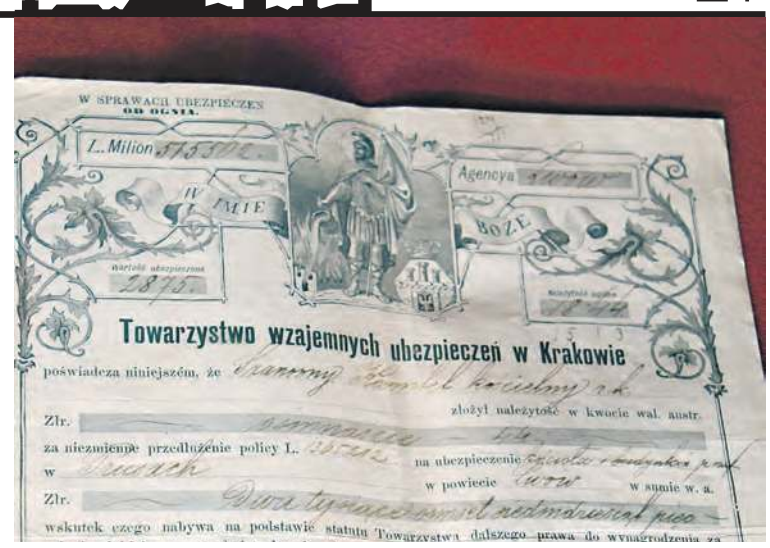

W SKRÓCIE

WYDARZY SIĘ W EUROREGIONIE

6 maja (środa)

Spotkanie z prof. Grzegorzem Kopijem, autorem wydanej w kwietniu tego roku książki „Atlas ptaków miasta Prudnika". Sala kina „Diana" w Prudniku, godz. 11.00.

8 maja (piątek)

Muzeum Ziemi Prudnickiej zaprasza na **wernisaż wystawy grafik wybitnego artysty XX wieku, Marca Chagalla**. Galeria Sztuki Hanny Bakuły „No BA!" (wejście od ul. Kościelnej). Wernisaż o godz. 18.00. Wystawa czynna do 5 czerwca.

czytaj na str. 24

Bialska Akademia Wiedzy. Gościem wieczoru będzie jeden z najbardziej znanych w Polsce dziennikarzy **Bogdan Rymanowski**. Spotkanie w ramach projektu „Zaczytane Opolskie" poprowadzi Artur Skorupiński. Gminne Centrum Kultury w Białej, godz. 18.00. Zapisy tel.: 77 438 70 26.



Termin składania prac w Konkursie plastycznym „Barwy Romskiego Świata". Konkurs skierowany do przedszkolaków i uczniów szkół podstawowych z Gminy Prudnik. Szczegóły i regulamin na stronie www POK. Prace należy składać w biurze Prudnickiego Ośrodka Kultury.

Najpiękniejsze pieśni Leonarda Cohena - zespół Yanistan w składzie: Janusz Kasprowicz, Stanisław Marinczenko, Bogdan Bińczak. Nyski Dom Kultury, godz. 19.00. Bilety 60 zł.

czytaj na str. 22

MUZEUM ZIEMI PRUDNICKIEJ

Pamięć przywieziona w walizkach

W siedzibie głównej Muzeum Ziemi Prudnickiej - Arsenale otwarta została w poniedziałek 27 kwietnia wystawa opracowana przez Instytut Śląski w Opolu pt. „Pamięć przywieziona w walizkach. Dokumenty i pamiątki z Kresów Wschodnich na Śląsku ".

Grzegorz WEIGT

Na ekspozycji prezentowane są przedmioty oraz pamiątki rodzinne związane z Kresami Wschodnimi przedwojennej RP. Na szczególną uwagę zasługują księgi parafialne z parafii Prusy koło Lwowa, które trafiły do Instytutu Śląskiego dzięki córce darczyńcy, która wzięła udział w II edycji konkursu „Opowiem Ci o Kresach", organizowanego od 2023 roku. Wystawa w Prudniku czynna jest do 31 sierpnia.

Otwierając wystawę w prudnickim muzeum dyrektor Marcin Husak mówił: - Nie byłoby tego wydarzenia, gdyby nie życzliwość Instytutu Śląskiego, naszych przyjaciół, naszych partnerów. Szczególnie wiele serca, z perspektywy Muzeum Ziemi Prudnickiej, wystawie, tej tematyce poświęcił Marcin Wiśniewski. Z mojej perspektywy wystawa jest szczególna, ponieważ pokazuje nam jak istotny w narracji historycznej jest kontekst. Kiedy muzeum może być muzeum mówionym, muzeum narracyjnym - tylko wtedy i wyłącznie, kiedy mamy do czynienia z kontekstem. I dzisiaj z żalem muszę stwierdzić, że Muzeum Ziemi Prudnickiej w zakresie posiadanych zbiorów kresowych pozostawia bardzo wiele do życzenia. To jest cały czas dla nas Atlantyda, którą staramy się odkryć, to jest pole badawcze, to jest cały czas spektrum gromadzenia zbiorów, które mamy niewystarczające. Dlatego też dzisiejszą wystawę potraktujmy nie tylko z perspektywy okazji do pochylenia się nad konkretnymi artefaktami na niej prezentowanymi, ale również być może dla wielu z nas, dla wielu prudniczan nadszedł ten czas, aby z rodzinnymi pamiątkami się rozstać.



O rodzinnych pamiątkach - dokumentach przekazanych do Mzueum Ziemi Prudnickiej opowiada Wiesław Cybulski

I tak też było, bo wystawa udostępniona przez Instytut Śląski z Opola wzbogacona została przez pamiątkowe dokumenty Albiny Cybulskiej z Kresów oddane przez prudniczanina Wiesława Cybulskiego. Z kolei dyrektor muzeum Husak występował podczas spotkania z bambusową laską przywiezioną przez jego dziadka z Kresów. O swoim kresowym rodowodzie opowiadał Wiesław Tyndyk z Prudnika oraz Lech Kowalczyk, kiedyś mieszkaniec Prudnika, a co istotne dla tematu spotkania wywodzący się rodzinnie z miejscowości... Prusy koło Lwowa, o której szerzej była mowa. Wystawę w Arsenale należy więc potraktować jako rozpoczęcie pewnego etapu, zbierania pamiątek po kresowym pochodzeniu wielu prudniczan.

Obecni na wernisażu byli także: prezes Towarzystwa Historycznego Ziemi Prudnickiej Piotr Kulczyk i prezes zarządu Stowarzyszenia Lokalna Grupa Działania Płaskowyż Dobrej Ziemi Adrianna Dziaczyszyn. Ale wyjątkowymi gośćmi byli przedstawiciele Instytutu Śląskiego: zastępca dyrektora IŚ dr Krzysztof Kleszcz i Joanna Siek. Dr Krzysztof Kleszcz, który od lat zajmuje się w Instytucie projektem „Kresowianie na Śląsku po 1945 r.", opowiadając o konkursie „Opowiem Ci o Kresach" i pozyskanych w ramach konkursu, bardzo cennych dokumentach zauważył: - Pamiątka w domu jest tylko pamiątką rodziny, a pamiątka w muzeum jest pamiątką całej społeczności.



GRZEGORZ WEIGT (6)

Joanna Siek z Instytutu Śląskiego w Opolu



Zastępca dyrektora Instytutu Śląskiego dr Krzysztof Kleszcz

Wskazał też na rolę Fundacji Wieś Kresowa, która oddała dużo eksponatów na tę wystawę.

Joanna Siek również nawiązała do organizowanego przez IŚ konkursu, do udziału w którym mocno zachęcała: - My w Instytucie Śląskim od 2023 roku organizujemy konkurs „Opowiem Ci o Kresach". Ostatnia edycja – trzecia, miała dopisek „Moja droga na Śląsk". Ten konkurs też powoduje, że młodsze pokolenia, ponieważ jest skierowany do dzieci i młodzieży, ale również osoby dorosłe mogą w nim brać udział, mogą podzielić się tym kontekstem. Otrzymujemy bardzo wiele prac, które dotyczą jakiejś przywiezionej pamiątki, która opisuje całą historię. Czy drogi, czy osób, które korzystały z danego artefaktu. ■



Dyrektor Muzeum Ziemi Prudnickiej Marcin Husak w rozmowie z Lechem Kowalczykiem



Ekspozycja na pierwszym piętrze głównej siedziby prudnickiego muzeum - Arsenale

eprasa.pl efc24ab17f

W SKRÓCIE

ciąg dalszy ze str. 21

Pokaz filmu „Maryja. Matka Papieża” - poruszającej opowieści o duchowej relacji, jaka łączyła Jana Pawła II z Maryją. Sala widowiskowa Centrum Kultury i Czytelnictwa w Walcach, godz. 19.30. Bilety 15 zł.

9 maja (sobota)

Na **malowanie wzoru opolskiego na porcelanie** - zajęcia artystyczne zaprasza Fundacja Benevolens. Dom Artysty w Parku Zdrojowym w Głuchołazach, godz. 9.30. Koszt 110 zł, zapisy tel.: 516 160 993.

11 maja (poniedziałek)

MIKS Krnov i POK zapraszają na **warsztaty tworzenia naturalnych kosmetyków z Joanną Bieniarz i malowanie akwarelą z Agatą Wilczek**. Sala kameralna Prudnickiego Ośrodka Kultury, godz. 17.00. Zapisy i informacje w biurze działu programowego POK, tel. 77 436 33 96 wew. 24.



Wernisaż wystawy „Człowiek w meloniku” poświęconej Wojciechowi Korfantemu. Prelekcja Aleksandry Goniewicz z Instytut Korfantego; badaczka, publicystka, autorka książki „Korfanty, jakiego nie znacie” oraz autorka wystawy. Miejsko-Gminna Biblioteka Publiczna w Korfantowie, godz. 17.00.

11-13 i 15 maja (cztery dni)

Tydzień Bibliotek w Walcach, pod hasłem „Biblioteka. Otwierasz. Odkrywasz”. 11 maja - słodki poniedziałek; 12 maja kreatywne warsztaty z Ewą Maks (obrazy z mchu chrobotka), godz. 10.00; 13 maja spotkanie autorskie i warsztaty z Katarzyną Bieńkowską, godz. 10.00; 15 maja kiermasz książek na placu przy CKiCz, godz. 11.00-18.00. Centrum Kultury i Czytelnictwa w Walcach.

Film „Niewinni czarodzieje” (1960 r.), w ramach cyklu „WAJDA: re-wizje” dziesięciu filmów jednego z najwybitniejszych twórców światowego kina w setną rocznicę urodzin Andrzeja Wajdy. Film trzeci w cyklu, kino Diana w Prudniku, godz. 17.45. ■

WALCE

„A-part”, refleksyjna opowieść o strukturze świata

24 kwietnia w Centrum Kultury i Czytelnictwa w Walcach otwarta została wystawa Grażyny Kost-Dratwy pt. „A-part”



Artystka, któa gościła w Walcach należy do Związku Polskich Artystów Plastyków Polska Sztuka Użytkowa - Okręg w Opolu.

Jej wystawa „A-part” to opowieść o strukturze świata, widzialnego i ukrytego – przenikaniu się natury, człowieka i emocji, tworząc wielowarstwową całość. Wystawa porusza temat współczesnej kondycji świata: fragmentaryzacji, utraty harmonii i relacji człowieka z naturą. Prace artystki skłaniają do zatrzymania i refleksji nad współczesnym światem oraz relacją człowieka z naturą.

Oprawa muzyczna podczas wernisażu: Jan Śmiech (puzon) zaprezentował m.in. utwory „Romance for trombone” oraz „Sweet Memory”, a Nina Śmiech zadebiutowała na saksofonie utworem „Skyfall”. Otwarcia wystawy dokonał Rafał Magosz, dyrektor Centrum Kultury i Czytelnictwa w Walcach. ■



Grażyna Kost-Dratwa



CENTRUM KULTURY I CZYTELNICTWA W WALCACH (3)

Uczestnicy piątkowego wernisażu w Centrum Kultury i Czytelnictwa w Walcach

GMINNE CENTRUM KULTURY W BIAŁEJ

Co ludzie powiedzą?

26 kwietnia w Gminnym Centrum Kultury w Białej przedstawiony został spektakl Międzypokoleniowego Teatru Odlotowego, działającego przy GCK, pt. „Co ludzie powiedzą? Czyli monitoring osiedlowy prawdę Ci powie”





„Co ludzie powiedzą? Czyli monitoring osiedlowy prawdę Ci powie” na scenie sali widowiskowej GCK w Białej

Międzypokoleniowy Teatr Odlotowy prezentuje kolejny spektakl. Tym razem to nie całkiem premiera, bo przedstawienie zostało już pokazane podczas XLIII Ogólnopolskich Spotkań Amatorskich Teatrów Dramatycznych, Publicystycznych, Teatrów Poezji i Kabaretów Proscenium w Nysie, które odbyły się 27-28 marca. W numerze 15 „TP” z 8 kwietnia (s.27) pisaliśmy o wyróżnieniu zdobytym podczas tego uznanego przeglądu.

Międzypokoleniowy Teatr Odlotowy działający przy Gminnym Centrum Kultury w Białej, pod kierunkiem Ewy Radomskiej-Żelazko często posługuje się humorem, większość przedstawień można uznać za komedie, choć może to być żart przez łzy, bo tematyka przedstawień naogół wbrew pozorom jest poważna.



GMINNE CENTRUM KULTURY W BIAŁEJ (3)

Nie inaczej jest z najnowszym spektaklem „Co ludzie powiedzą? Czyli monitoring osiedlowy prawdę Ci powie”. To również jest opowieść pełna humoru, ale też gorzkiej refleksji o codziennym życiu. Tutaj pod czujnym okiem sąsiadów. Na jednym podwórku spotykają się barwne postacie, od plotkujących dewotek, przez ekscentrycznych outsiderów, aż po zagubionych myślicieli. Z okien, niczym z centrum dowodzenia, Krystyna i Barbara komentowały wszystko i wszystkich, a przez podwórko przewijał się barwny korowód postaci: od zbuntowanej młodzieży, przez „gwiazdy” parkietu, po osiedlowych bohaterów dnia codziennego. Każdy z nich ma swoje tajemnice, historie i maski.

Spektakl przeznaczony jest dla widzów dorosłych, co również podpowiada trochę o czym jest rzecz. To teatr, który bawi, wzrusza i daje do myślenia. Było śmiesznie, momentami wzruszająco, ale przede wszystkim bardzo prawdziwie. Spektakl pokazał z przymrużeniem oka, że choć tak chętnie oceniamy innych – sami często robimy dokładnie to samo. ■

eprasa.pl efc24ab17f

KORFANTÓW

34. Wojewódzki Dziecięcy Festiwal Piosenki

23–24 kwietnia Korfantów po raz kolejny stał się muzyczną stolicą młodych talentów

34. Wojewódzki Dziecięcy Festiwal Piosenki co roku, od ponad trzech dekad gromadzi utalentowanych wokalistów z całego województwa opolskiego, promując dziecięcą i młodzieżową twórczość artystyczną. W tegorocznej edycji udział wzięło ponad 100 solistek i solistów, reprezentujących szkoły, domy kultury oraz placówki artystyczne z całego regionu.

Festiwal tradycyjnie odbywał się w czterech kategoriach wiekowych. Pierwszego dnia festiwalu oficjalnego otwarcia dokonał zastępca burmistrza Korfantowa Jarosław Szewczyk, witając wszystkich uczestników, ich opiekunów oraz publiczność. Drugiego dnia młodych artystów i gości powitał burmistrz Janusz Wójcik, podkreślając znaczenie wydarzenia w kulturalnym kalendarzu gminy. Organizatorem wydarzenia był Miejsko-Gminny Ośrodek Kultury, Sportu i Rekreacji w Korfantowie. Tegoroczna edycja została zrealizowana dzięki wsparciu finansowemu Gminy Korfantów oraz Powiatu Nyskiego.



MIEJSKO-GMINNY OŚRODEK KULTURY, SPORTU I REKREACJI

Wśród laureatów konkursu na scenie Domu Kultury w Korfantowie

Oceny prezentacji dokonała komisja artystyczna w składzie:

● **Natalia Rygiel** - wokalistka, instruktorka śpiewu oraz ceniona pedagog wokalna. Związana z zespołami Misscore, Bliżej Sadu oraz Noworoczni, pracuje również z młodymi wokalistami, inspirując ich do rozwijania własnego stylu artystycznego.

● **Marek Kryjom** - muzyk, multiinstrumentalista i wokalista, od wielu lat związany z zespołem Piersi. Ceniony za ogromne doświadczenie sceniczne, charyzmę oraz umiejętność dostrzegania i wspierania młodych talentów. Od lat jest przyjacielem korfantowskiego festiwalu.

● **Stanisław Szkolny** - emerytowany dyrektor Miejsko-Gminnego Ośrodka Kultury w Korfantowie, współtwórca festiwalu, muzyk, aranżer i instrumentalista. Od wielu lat aktywnie angażuje się w rozwój życia kulturalnego regionu, pozostając autorytetem dla kolejnych pokoleń artystów.

Przez dwa dni scena korfantowskiego domu kultury rozbrzmiewała najpiękniejszymi utworami polskiej piosenki dziecięcej i młodzieżowej, a jury dokonało wyboru i wyłoniło laureatów.

KATEGORIA I
SOLIŚCI 7–9 LAT

I miejsce Zuzanna Pałka (MGOKSiR w Korfantowie), II miejsce Pola Fecko (Prywatna Szkoła Muzyki Rozrywkowej w Nysie), III miejsce Ganna Grochowska (PSP w Mańkowicach), wyróżnienia: Aleks Hamski-Mazur (Centrum Aktywności Lokalnej w Chróścinie), Lena Stawiarska (Zespół Placówek Oświatowych w Szymiszowie).

KATEGORIA II
SOLIŚCI 10–11 LAT

I miejsce Anna Mydlarz (Prywatna Szkoła Muzyki Rozrywkowej w Nysie), II miejsce Marlena Feliks (PSP w Krasiejowie), III miejsce Anna Kaleta (PSP w Łambinowicach), wyróżnienia: Amelia Smorąg (Centrum Aktywności Lokalnej w Chróścinie), Zofia Galert (Wiejski Dom Kultury w Ścinawie Nyskiej), Julia Skiba (Centrum Kultury i Czytelnictwa w Walcach), Larissa Schinke (PSP w Lipowej).

KATEGORIA III
SOLIŚCI 12–13 LAT

I miejsce Zyta Białkowska (PSP w Lipowej), II miejsce Anna Chmura (Dom Kultury w Ozimku), III miejsce Alicja Sztaba (Prywatna Szkoła Muzyki Rozrywkowej w Nysie), wyróżnienia: Marika Szymków (Ośrodek Kultury i Rekreacji w Paczkowie), Nela Zaleska (MGOKSiR Korfantów), Adam Brzezina (Zespół Szkół Oświatowych w Rozmierce), Lena Łuszczyńska (PSP w Łambinowicach).

KATEGORIA IV
SOLIŚCI 14–15 LAT

I miejsce Aurelia Wójcik (SPSP w Górażdżach), II miejsce Emilia Trytko (Nyskie Studio Piosenki), III miejsce Maja Wolska (ZSP w Jasienicy Dolnej), wyróżnienia: Lena Bryja (PSP w Krasiejowie), Olaf Chwałek (PSP w Gałązczycach), Wiktoria Kufalska (PSP w Krasiejowie), Sara Libera (Ośrodek Kultury w Niemodlinie), Maria Palacz (PSP w Tułowicach). ■

PRUDNIK. ELIMINACJE REJONOWE

71. Ogólnopolski Konkurs Recytatorski

24 kwietnia w Prudnickim Ośrodku Kultury odbyły się eliminacje rejonowe 71. Ogólnopolskiego Konkursu Recytatorskiego.

Jurorzy konkursu z jedną z grup laureatów



BOGUSŁAW ZATOR / PRUDNICKI OŚRODEK KULTURY

W konkursie wzięło udział 23 uczestników wyłonionych na etapach gminnych. Oceniała ich komisja w składzie:

● **Krzysztof Żyliński** - instruktor teatralny, pedagog i reżyser. Pisuje teksty sceniczne oraz lirykę. Rysuje i tworzy scenografię. Inspiruje i pobudza swoich współpracowników do twórczej aktywności. Ukończył Wydział Wiedzy o Teatrze Państwowej Wyższej Szkoły Teatralnej w Warszawie (obecnie Akademia Teatralna) w 1991 roku. W tym samym roku został zaproszony do pracy w Miejskim Ośrodku Kultury w Opolu. Jest założycielem, reżyserem i szefem Teatru Jednego Wiersza. Z grupą zrealizował 33 spektakle, które pokazane były na 110 festiwalach teatralnych w kraju i za granicą. Od 1999 roku pracuje w Młodzieżowym Domu Kultury. Od wielu lat współpracuje z Grupą Kompania z Węgier.

● **Alina Nowak** - absolwentka filologii polskiej na Uniwersytecie Jagiellońskim, oligofrenopedagog, logopeda. Ponad trzydzieści lat pracowała jako nauczyciel języka polskiego. Poetka i laureatka ogólnopolskich konkursów poetyckich.

● **Krystyna Sikora** - nauczyciel dyplomowany języka polskiego, pracownik Zespołu Szkół Medycznych w Prudniku, od wielu lat współpracująca z POK.

● **Bożena Matkowska-Tokar** - nauczyciel dyplomowany, fraszko-pisarka, poetka, prozaik, dokumentalistka i fotoreporterka. Reprezentantka Prudnickiego Klubu Literackiego przy POK. Laureatka wielu konkursów literackich. Współpracuje z „Tygodnikiem Prudnickim" oraz z Ogólnopolskim Magazynem Twórców „Radostowa", gdzie drukowane są jej wiersze.

● **Emilia Kawa** - wokalistka, instrumentalistka, instruktorka Młodzieżowego Studia Piosenki działającego przy POK.

Komisja przyznała wyróżnienia i wyłoniła laureatów konkursu.

KATEGORIA SZKÓŁ PODSTAWOWYCH
TURNIEJ RECYTATORSKI

Laureaci: Tabaka Lena, Stroka Magdalena, Niżnik Michalina, Kolińska Maria.
Wyróżnieni: Chyra Ksenia, Waszczykowska Julia, Jagielska Lena, Kuta Julia.

KATEGORIA SZKÓŁ PODSTAWOWYCH
TURNIEJ POEZJI ŚPIEWANEJ

Laureatka: Jagielska Lena.
Wyróżniona: Waszczykowska Julia.

KATEGORIA SZKÓŁ PONADPODSTAWOWYCH
TURNIEJ RECYTATORSKI

Laureatka: Łącka Hanna.
Wyróżnieni: Miedzybrocka Nadia, Włodarczyk Marta.

KATEGORIA SZKÓŁ PONADPODSTAWOWYCH
TURNIEJ POEZJI ŚPIEWANEJ

Laureatka: Kawa Oliwia.
Wyróżnieni: Pytlik Maja, Skowrońska Dominika, Kusber Oliwia.

KATEGORIA DOROSŁYCH
TURNIEJ JEDNEGO AKTORA

Laureatka: Sabatowicz Monika.

Laureatom gratulujemy i życzymy sukcesów w kolejnym etapie konkursu. ■

eprasa.pl efc24ab17f

SPOTKANIE AUTORSKIE

Książki Marcela Mossa w Walcach



CENTRUM KULTURY I CZYTELNICTWA W WALCACH

Marcel Moss ze swoimi książkami w CKiCz w Walcach

W poniedziałek 27 kwietnia w Centrum Kultury i Czytelnictwa w Walcach gościł znany autor thrillerów psychologicznych i kryminałów Marcel Moss

Na spotkanie autorskie z Marcelem Mossem w Walcach zaprosiła Wojewódzka Biblioteka Publiczna w Opolu w ramach projektu „Zaczytane Opolskie", który jest finansowany przez Zarząd Województwa Opolskiego przy udziale Departamentu Kultury i Dziedzictwa Regionalnego oraz Gminna Biblioteka Publiczna w Walcach.

Niezwykłe, inspirujące spotkanie pełne ciekawych historii i literackich anegdot, a także rozmów. Marcel Moss opowiadał o kulisach powstawania książek oraz o doświadczeniach, dzięki którym odniósł sukces. Czytelnicy mieli okazję zdobyć autograf i porozmawiać z pisarzem.

Warto wspomnieć, że książki autora są dostępne w Gminnej Bibliotece Publicznej w Walcach. Podobnie jak i w innych placówkach na ziemi prudnickiej. ■

GALERIA SZTUKI „NO BA!"

Marc Chagall w Prudniku

W piątek 8 maja, o godz. 18.00 w Galerii Sztuki Hanny Bakuły „No BA!" w Prudniku (wejście od ul. Kościelnej) otwarta zostanie wystawa grafik Marca Chagalla.

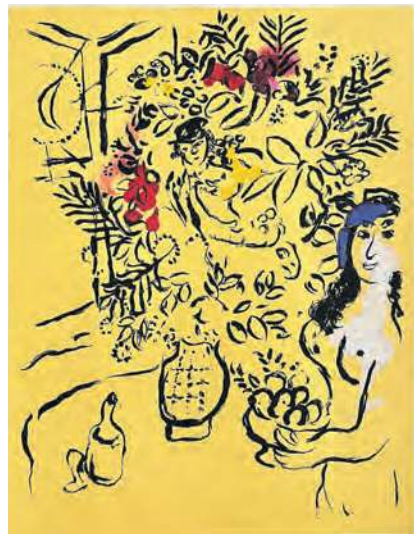

Marc Chagall (1887–1985), wybitny artysta XX wieku żydowskiego pochodzenia, zajmujący się malarstwem i grafiką, należy do grona najwybitniejszych twórców awangardy XX wieku. Przyszedł na świat w ubogiej dzielnicy Witebska - Peskowatce, jako najstarsze z dziewięciorga dzieci w religijnej rodzinie żydowskiej. Jego pochodzenie oraz doświadczenia z dzieciństwa odegrały kluczową rolę w kształtowaniu jego wrażliwości artystycznej. Obrazy małomiasteczkowego życia, utrwalone w pamięci artysty, wielokrotnie powracały w jego twórczości - zarówno w malarstwie, jak i w grafice czy witrażach.

Dorobek Chagalla trudno jednoznacznie przypisać do jednego nurtu artystycznego. Sam twórca podkreślał niezależność swojej sztuki, stwierdzając, że nie utożsamia się z kierunkami takimi jak impresjonizm czy kubizm, a istotą sztuki jest dla niego przede wszystkim wyraz duchowości.

Na prezentowanej w Prudniku wystawie znajdzie się 21 prac graficznych: drzeworytów i akwafort powstałych w latach 1958–1981. Dzieła te, pełne ekspresji i ruchu, zostały wydane przez renomowane oficyny: Cramer (Genewa), Maeght (Paryż) oraz Les Bibliophiles de l'Union Française.

Wystawa ze zbiorów „Epicentrum Art. Gallery" prezentowana będzie w Galerii Sztuki „No Ba!" Muzeum Ziemi Prudnickiej do 5 czerwca. To niespełna miesiąc, czasu zbyt wiele więc nie ma, a wystawa obowiązkowa.

Mamy w pamięci znakomitą wystawę, otwartą 16 kwietnia 2023 roku (to już trzy lata temu) pt. „Pablo Picasso - Ludzka Komedia". W Galerii Sztuki „No Ba!" prezentowano wówczas 16 litografii, będących odbitkami z oryginalnych płyt litograficznych powstałych z udziałem i pod nadzorem artysty. Ta nowa wystawa ma podobne znaczenie i powinna zainteresować wielu prudniczan i tak jak ta z grafikami Pabla Picassa także licznych gości spoza miasta. ■

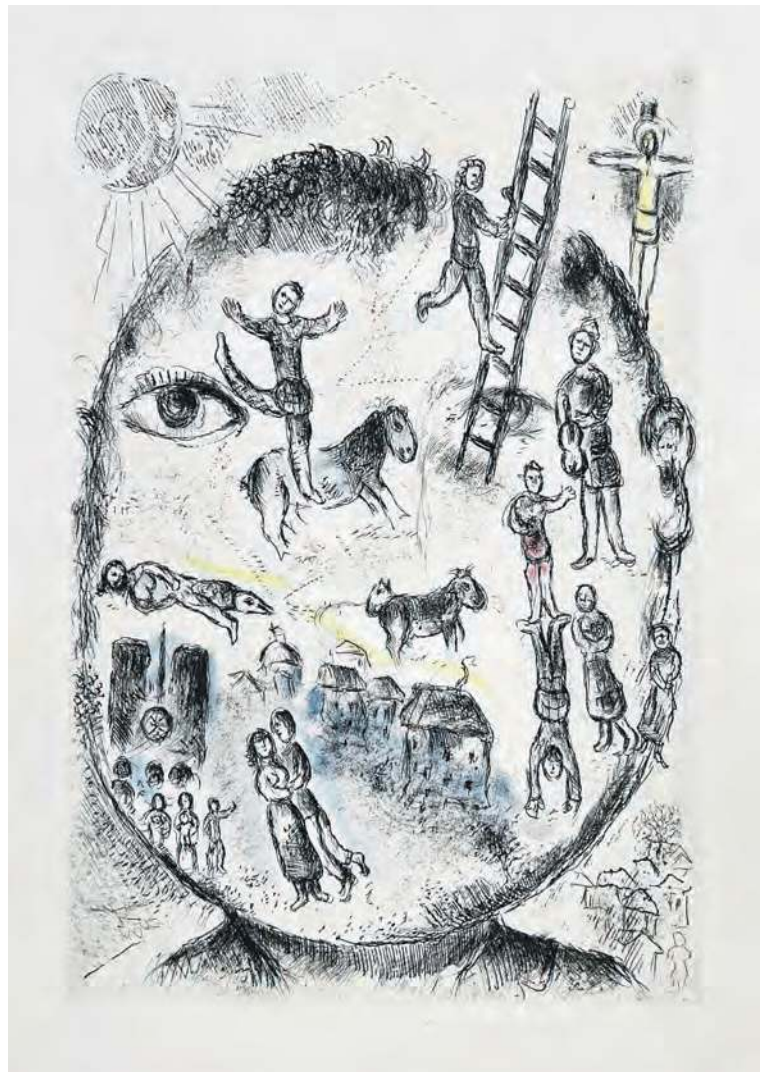

BIBLIOTEKA PUBLICZNA W PRUDNIKU

I macho czasem płacze

Do 20 maja w Bibliotece Publicznej w Prudniku eksponowana jest wystawa „Marek Hłasko. I macho czasem płacze..." wypożyczona z Wojewódzkiej Biblioteki Publicznej w Opolu



Marek Hłasko (1934-1969), pisarz i odważny intelektualista-dysydent, który zasłynął przede wszystkim znakomitymi tekstami celnie demaskującymi nędzę, beznadzieję i podłość życia w Polsce Ludowej; tekstami tak bezkompromisowymi, czy wręcz obrazoburczymi, że ostatecznie ich autor stał się we własnym kraju persona non grata i w 1958 roku udał się na dozgonną, jak się okazało, emigrację. Mieszkał i tworzył między innymi we Francji, RFN-ie, Izraelu i USA.

Według autorek wystawy proza Hłaski prezentuje „mocno przeterminowaną" patriarchalną wizję męskości, którą ucieleśniał w prawdziwym życiu sam prozaik, często kreujący się na tough guy'a rodem z amerykańskich westernów, tudzież kryminałów.

Drwiące spojrzenie, zmarszczone czoło, usta wygięte w ironicznym grymasie z nieodłącznym papierosem... Trochę Bogart, trochę Brando, a trochę Dean... Ikoniczny, znany z rozlicznych fotografii i ciut kiczowaty image Hłaski to zdecydowanie wizerunek prawdziwego, „cholernie dziarskiego", lecz nierzadko również chamskiego faceta, nie potrzebującego głębszych uczuć, „młodego gniewnego", który tak w Polsce, jak i za granicą nieustannie „łajdaczył się całą gębą", „kosił baby jak ułan", „chlał dobrze" i „chuliganił", często krzywdząc przy tym innych.

Dzisiaj nasuwają się nam pytania, czy pisarz całkowicie utożsamiał się z narzuconą mu – także przez ówczesne normy kulturowe – rolą? Czy sam nie był jednak ofiarą patriarchatu? Czy racji nie miała przypadkiem Agnieszka Osiecka, gdy twierdziła, że „Marek nie jest tak złym chłopakiem, na jakiego pozuje"?

Scenariusz wystawy: Aleksandra Okulus. Opracowanie graficzne: Beata Stępniak. Wystawa to 12 plansz w rozmiarach 70x100 cm. ■

eprasa.pl efc24ab17f



DAMIAN WICHER-SIENKIEWICZ

Sport

SPORTOWY TYDZIEŃ NA ZIEMI PRUDNICKIEJ sport@tygodnikprudnicki.pl

4. LIGA – 20. KOLEJKA

Fortuna Głogówek
LZS Domaszkowice

9 maja (sobota), godz. 17.00,
stadion przy Damrota



PIŁKA NOŻNA – 4. LIGA

Głogówek show w Walcach. Pierwsza połowa marzeń!

Derbowy pojedynek w Walcach rozgrywany przy pięknej, wiosennej aurze zgromadził kilkuset kibiców obu drużyn. Nikt jednak nie spodziewał się, że Fortuna Głogówek zagra najlepsze 45 minut w całym sezonie, prezentując futbol na poziomie, który miejscowi kibice określali jednym słowem: kosmos.

Dragomir RUDY

Od pierwszego gwizdka podopieczni Tomasza Hejduka narzucili tempo, którego gospodarze nie byli w stanie wytrzymać. Szybkie, dokładne akcje, perfekcyjne wykończenia i pełna kontrola nad meczem sprawiły, że Fortuna wyglądała jak zespół o dwie klasy lepszy.

Już w 2. min Rudziński po indywidualnym rajdzie został w ostatniej chwili zablokowany przez defensora miejscowych. Chwilę później Niespodziński zmusił bramkarza Walec do trudnej interwencji po strzale z rzutu wolnego, a Grądowski główkując trafił w poprzeczkę po dośrodkowaniu z rogu. W 11. min padł gol, który otworzył worek z bramkami. Chojnowski ruszył z błyskawiczną kontrą, idealnie obsłużył Łyszczarczyka, a ten z zimną krwią posłał piłkę po ziemi do siatki (0:1). Fortuna nie zwalniała. W 24. min strzał Rudzińskiego po rykoszecie zaskoczył bramkarza gospodarzy (0:2). W kolejnych minutach Koc i Niespodziński byli blisko podwyższenia prowadzenia, aż wreszcie w 36. min padł gol numer trzy. Dośrodkowanie Rudzińskiego z rzutu wolnego było idealne, a Nowak głową wpakował piłkę do bramki (0:3). Do przerwy Fortuna grała futbol kompletny: szybki, agresywny, skuteczny. Gospodarze byli bezradni.

Po zmianie stron tempo gry spadło, a inicjatywę zaczęli przejmować gospodarze. W 58. min Chareza odbił groźny strzał Mazura, a dwie minuty później Fortuna znalazła się w trudnej sytuacji – Rudziński za faul ratunkowy obejrzał czerwoną kartkę. Od tego momentu mecz stał się znacznie bardziej fizyczny. Sędzia co chwilę musiał uspokajać zawodników, a jego decyzje wzbudzały duże emocje zarówno na boisku, jak i na trybunach. W 66. min Kasian zmarnował stuprocentową okazję, przerzucając piłkę nad bramką Charęzy. Gospodarze naciskali, ale Fortuna broniła się mądrze i konsekwentnie. W 81. min Grądowski zablokował groźny strzał Chałupińskiego, jednak w 84. min po stracie Koca szybka kontra Walec zakończyła się trafieniem Złoczowskiego (1:3). W końcówce Szampera i Chałupiński mieli jeszcze swoje okazje, ale wynik nie uległ zmianie.

- Byliśmy bardzo dobrze przygotowani i zmotywowani do tego spotkania. Pierwsza połowa to nasza dominacja i bardzo dobra gra, ale drugą połowę zagraliśmy troszkę ospale i bojaźliwie. Czerwona kartka spowodowała, że do końca chłopaki musieli mocno walczyć w osłabieniu o zwycięstwo. Wielkie brawa dla całej drużyny za charakter i zdrowie które zostawili na boisku – podsumował zawody trener Fortuny Tomasz Hejduk.

Fortuna Głogówek notuje czwartą kolejną wygraną, kontynuując znakomitą serię. Ostatni raz podobną passę zespół zanotował w sezonie 2023/2024 (kolejki 7–10). Teraz przed drużyną szansa na powtórzenie wyniku z kampanii 2022/2023, kiedy to Fortuna wygrała pięć meczów z rzędu.

21. KOLEJKA

LZS Walce	1
Fortuna Głogówek	**3**

(0:3)

FORTUNA: Charęza, Nowak, Stolarewski, Łyszczarczyk, Rudziński, Lachowicz (83. Zalewski), Dziony, Niespodziński (64. K. Szampera), Grądowski, Chojnowski, Koc. Trener: Tomasz Hejduk.

W najbliższą sobotę przy Damrota rywalem będzie świetnie spisujący się beniaminek z Domaszkowic (6. miejsce). Zapowiada się mecz o ogromnym ciężarze gatunkowym.

Fortuna rozegrała w Walcach spotkanie, które idealnie pokazuje różnicę między drużyną świadomą swojej jakości a zespołem reagującym na wydarzenia boiskowe. Pierwsza połowa była piłkarskim pokazem siły, zarówno pod względem organizacji gry, jak i indywidualnych umiejętności zawodników Tomasza Hejduka. Fortuna od pierwszych minut narzuciła intensywność, której gospodarze nie byli w stanie wytrzymać. Kluczowe elementy: wysoki pressing, który wymuszał błędy Walec, szybkie przejścia z obrony do ataku, płynność w rozegraniu, szczególnie w trójkątach Chojnowski–Koc–Rudziński, perfekcyjne wykończenia akcji.

To nie był przypadek — Fortuna wyglądała jak zespół, który ma plan na każdy fragment boiska. Trzy bramki były logiczną konsekwencją przewagi, a nie jedynie efektem błędów rywala. Rudziński – zawodnik I połowy, a nawet meczu. Brał udział w niemal każdej akcji ofensywnej, zdobył bramkę, asystował i napędzał grę. Łyszczarczyk – świetne wyczucie przestrzeni, idealne wykończenie na 0:1. Nowak – nie tylko gol, ale też kluczowe interwencje w obronie, zwłaszcza po czerwonej kartce. Charęza – pewny, skoncentrowany, utrzymał zespół w trudnych momentach drugiej połowy. Po czerwonej kartce dla Rudzińskiego Fortuna musiała przejść na bardziej reaktywny model gry. To naturalne, że gospodarze przejęli inicjatywę, ale Głogówek nie stracił organizacji, linia obrony pracowała bardzo odpowiedzialnie, a zespół potrafił „przetrwać" trudny fragment meczu po czerwonej kartce. Stracony gol na 1:3 był efektem indywidualnego błędu, nie systemowego problemu.

Największą różnicą między drużynami była pewność siebie Fortuny. Widać, że zespół jest w formie, ma rytm meczowy i potrafi narzucić swój styl gry niezależnie od miejsca i przeciwnika. Cztery zwycięstwa z rzędu nie są przypadkiem, to efekt: stabilizacji składu, dobrej pracy taktycznej, rosnącej pewności siebie, świetnej atmosfery w drużynie.

Mecz z Domaszkowicami będzie testem dojrzałości. Fortuna ma szansę, jak już wspomniano, na piąte zwycięstwo z rzędu, co ostatnio udało się w sezonie 2022/2023. Jeśli utrzyma intensywność z pierwszej połowy derbów, jest faworytem. ■

KARATE WKF

Dobre układy dla zdobycia medali

W Pleszewie rozegrano 12. edycję Central Poland Open (turniej rankingowy). W imprezie udział wzięło 770 zawodników reprezentujących 78 klubów z Niemiec, Szkocji, Ukrainy i Polski.



ZARZEWIE PRUDNIK

Prudniczanie na zawodach w Pleszewie

W gronie startujących byli również reprezentanci prudnickiego Zarzewia: H. Gołowkin, I. Grzesło, Z. Kamosińska, D. Marszałek, Sz. Okłót, Sz. Smolski, P. Tomczyk wraz z ich szkoleniowcem Tadeuszem Brudniakiem. Bilans zarzewiaków to 4 medale, w tym 1 złoty, 1 srebrny i 2 brązowe, wszystkie zdobyte w konkurencji kata (układy techniczne).

Największą niespodzianką był finał kata kobiet U16 rozegrany pomiędzy zawodniczkami Zarzewia Prudnik - Zuzanną Kamosińską a Pauliną Tomczyk. Zwyciężczynią tego pojedynku została Z. Kamosińska, która odebrała złoty medal, natomiast Paulinie przypadł krążek w kolorze srebra. Brązowy medal to nagroda dla Igora Grzesło za pokazy w konkurencjach kata mężczyzn w kategoriach U18 i U21.

Wszystkim gratulujemy, to było sportowe doświadczanie i przeżywanie startowe pod okiem trenera Tadeusza Brudniaka. (b) ■

eprasa.pl efc24ab17f

4. LIGA

21. KOLEJKA: Porawie - Start 0:1, Piast - Stal 0:4, Śląsk - Małapanew 2:4, Domaszkowice - Odra II 1:2, Polonia - Olesno 2:1, Ruch - GKS 0:0, Walce - Fortuna 1:3.

1. Stal Brzeg (s)	21	54	66:9
2. Ruch Zdzieszowice	21	51	76:13
3. Małapanew Ozimek	21	43	46:28
4. Odra II Opole	21	40	49: 29
5. Start Namysłów (b)	21	39	43:27
6. LZS Domaszkowice (b)	21	34	38:22
7. LZS Walce	**21**	**30**	**43:39**
8. Fortuna Głogówek	**21**	**29**	**39:35**
9. GKS Starościn	21	24	31:40
10. Polonia Karłowice	21	24	36:57
11. Śląsk Łubniany	21	23	31:52
12. Porawie Większyce	21	16	22:46
13. OKS Olesno (b)	21	13	24:66
14. Piast Strzelce Op.	21	4	9:90

KLASA OKRĘGOWA, GR. 2

24. KOLEJKA: Polonia P. - Czarni 4:3, Unia - Polonia G. 0:0, Ujazd - Raszowa 3:0, Twardawa - Goświnowice 3:1, Pogoń - GKS 3:0, Orzeł - Victoria Ł. 6:1, Chemik - Gogolin 1:2, Starowice II - Victoria Ż. 2:3.

1. MKS Gogolin	24	60	74:25
2. Orzeł Branice	24	47	67:33
3. Victoria Żyrowa	24	46	56:30
4. Chemik K.-Koźle	24	44	51:39
5. LZS II Starowice	24	42	58:41
6. LKS Ujazd	24	39	42:29
7. LKS Goświnowice (b)	24	36	55:64
8. Pogoń Prudnik	**23**	**32**	**43:45**
9. Polonia Głubczyce (s)	24	32	48:41
10. KS Twardawa	**23**	**32**	**43:40**
11. Czarni Otmuchów	24	29	49:60
12. GKS Głuchołazy	24	28	36:54
13. Polonia Prószków	24	23	36:61
14. Unia Krapkowice (b)	24	21	36:60
15. LZS Raszowa (b)	24	21	32:57
16. Victoria Łany (b)	24	12	25:72

KLASA A, GR. 4

20. KOLEJKA: Sudety - Otmęt 1:4, Żywocice - Polonia 4:3, Racławiczki - Sokół 4:0, Ścinawa N.-Korfantów - Wawelno 3:3, Unia - Metalowiec 6:2, Racławia - Fortuna II 3:0, Odra - Orzeł II 0:3.

1. LZS Racławiczki (s)	**20**	**58**	**90:8**
2. Orzeł II Źlinice	20	50	68:28
3. Unia Tułowice	20	40	82:38
4. Metal Łambinowice	20	35	62:55
5. Fortuna II Głogówek	**20**	**31**	**32:42**
6. LZS Żywocice	20	29	54:47
7. Sokół Niemodlin (s)	20	27	37:38
8. LZS Wawelno (b)	20	26	42:49
9. LZS ŚN.-Korfantów	**20**	**26**	**32:52**
10. Racławia Racławice Śl.	**20**	**25**	**40:52**
11. Polonia Biała	**20**	**14**	**23:51**
12. Otmęt Krapkowice (s)	20	13	25:48
13. Sudety Moszczanka	**20**	**12**	**33:85**
14. Odra Kąty Op. (b)	20	12	32:59

3. LIGA KOBIET

17. KOLEJKA: GKS – MUKS 6:0, Rolnik Biedrzychowice-Głogówek – Przylep 2:1, Górnik – Moto Jelcz 2:7, Ślęza II – Goczałkowice-Zdrój 6:0, Zagłębie – Mitech 4:0, Unia – Polonia przeł.

1. Ślęza II Wrocław	17	46	77:13
2. Moto Jelcz Oława	17	40	94:22
3. Polonia Tychy	16	34	58:22
4. Zagłębie Lubin	17	32	76:28
5. GKS Tychy	17	29	49:30
6. Mitech Żywiec	17	25	48:42
7. MUKS Kostrzyn	17	21	41:82
8. Przylep Zielona G.	17	21	40:75
9. Górnik Zabrze	17	18	52:88
10. KS Goczałkowice-Zdrój	16	14	17:39
11. Unia Opole	16	8	17:50
12. Rolnik B. - G.	**16**	**6**	**10:88**

2. LIGA KOSZYKARZY - PLAY-OFF

1/4 FINAŁU (DO 2 ZWYCIĘSTW): Kosz Pleszew (3D) - Polonia Bytom (1C) 73:76 (stan rywalizacji: 0-2), AZS Kraków (3C) - Turów Zgorzelec (1D) 70:86 (0-2), Pogoń Prudnik (2D) - Legion Legionowo (1B) 88:91 d. (35:22, 14:24, 17:15, 15:20, d. 7:10; Jakubiak 17, Sanny 2, Kowalczyk 24, Mordzak 5, Rychlik, P. Garwol 14, M. Garwol 2, Krzemiński, Nowicki 13, Wójcicki 11) (0-2), KKS Tarnowskie G. (2C) - Tarnovia Tarnowo Podg. (1A) 83:63 (2-0).

KLASA B, GR. 6

18. KOLEJKA: Inter - Łowkowice 7:0, Górażdże - Kosmos 1:3, Nowy Dwór - Stradunia 0:2, Obrowiec - Gogolin II 0:2, Racławiczki II - Unia II 2:3.

1. MKS II Gogolin	16	39	93:25
2. LZS Stradunia (s)	16	39	48:19
3. LZS Obrowiec (s)	16	31	52:27
4. LKS Strzeleczki	16	28	36:29
5. LZS II Racławiczki (s)	17	28	46:27
6. LZS Łowkowice	17	24	40:41
7. Inter Mechnica	16	22	46:41
8. Unia II Krapkowice (b)	16	17	34:46
9. LZS Nowy Dwór	17	16	35:54
10. Kosmos Dobra	17	12	20:73
11. KS Górażdże	16	4	21:89

KLASA B, GR. 10

16. KOLEJKA: Siestrzechowice - Gryżów 2:9, Włodary - Biała Nyska 0:14, Niwnica - Przechód 5:3, Czarni - Mańkowice nie odbył się.

1. LZS Gryżów	15	34	63:24
2. LKS Biała Nyska (b)	14	34	88:27
3. Czarni Korfantów	13	28	74:24
4. LZS Niwnica	14	24	52:36
5. LZS Jasienica D. (s)	14	22	41:34
6. LZS Mańkowice (b)	13	19	38:34
7. LZS Siestrzechowice	15	15	42:76
8. LZS Przechód	14	9	26:64
9. LZS Włodary	13	0	8:114

KLASA B, GR. 11

18. KOLEJKA: Kolnowice - Łąka Prudnicka 2:1, Kujawy - Lubrza 4:2, Fortuna - Pogoń II 2:1, Biała - Zawada 10:1, Rzepcze - Dytmarów 5:1, Rudziczka - Ligota B.-Radostynia 2:2.

1. LZS Rzepcze	18	49	70:13
2. AP Biała (b)	18	34	51:24
3. Fortuna Łącznik	18	33	35:21
4. LZS Dytmarów (s)	18	32	57:27
5. LZS Ligota B.-Radostynia	18	31	50:37
6. LZS Łąka Prudnicka	18	30	41:38
7. LZS Lubrza	18	21	55:42
8. LZS Kujawy	18	20	29:49
9. Pogoń II Prudnik (b)	18	20	35:39
10. LZS Zawada	18	14	27:52
11. LZS Rudziczka	18	13	32:58
12. LZS Kolnowice	18	4	17:99

KLASA B, GR. 12

16. KOLEJKA: Odra - Partyzant 2:1, Łężce - Ruch 0:1, Victoria II - Polonia 1:1, Gierałtowice - Victoria 1:5, Odrzanka II - Zawisza 0:4.

1. Victoria Cisek	16	41	58:20
2. Odra Koźle	16	34	47:24
3. Zawisza St. Kuźnia	16	33	49:24
4. Polonia Gościęcin	16	33	45:20
5. Partyzant Kazimierz	16	33	57:31
6. LZS Gierałtowice	16	21	46:47
7. Ruch Steblów	16	12	26:50
8. Victoria II Łany (b)	16	9	21:48
9. Odrzanka II Dziergowice	16	6	18:58
10. LZS Łężce	16	5	15:60

PIŁKA NOŻNA – KLASA OKRĘGOWA

Jaka gra, taki wynik

Tak grającą Pogoń chciałoby się jak najczęściej oglądać. Niemal bezbłędna postawa obrońców i pomysłowe rozgrywanie akcji ofensywnych zapewniło gospodarzom wysokie zwycięstwo i marsz w górę tabeli.

Mieczysław MATCZAK

24. KOLEJKA

Pogoń Prudnik	**3**
GKS Głuchołazy	0
(1:0)	

POGOŃ: Broniewski, Wanżewicz, Pietruszka, Sadlej (76. Mykita), Szala, Serdiukov (66. Chrzanowski), Mandala (66. Marzotko), Pawłowski, Łukaszewski (76. Muzyka), Bawoł.
Trener: Marek Gandziarowski. Kierownik drużyny: Arkadiusz Nowacki.

Po zaskakującej i wysokiej porażce w Goświnowicach Pogoń szybko znalazła przyczynę niepowodzeń i rozegrała bardzo dobre spotkanie. Przed meczem można było mieć pewne obawy, czy nie powtórzą się błędy w grze defensywnej nie tylko z poprzedniej kolejki spotkań. Od pierwszego gwizdka sędziego obrona gospodarzy spisywała się jednak niemal bezbłędnie. Należy również podkreślić zaangażowanie i rozsądne rozpoczynanie akcji ofensywnych bloku defensywnego. Wysokie zwycięstwo bez straty bramki jest tym cenniejsze, że odniesione zostało z rywalem prezentującym się również z dobrej strony. Akcje ofensywne gości kończyły się jednak głównie przed polem karnym prudniczan lub niecelnym strzałami. Warto podkreślić, że wszystkie bramki zdobyła Pogoń po stałych fragmentach gry - po dośrodkowaniach z rzutu wolnego, rożnego i karnego.

Pierwszą groźną akcję przeprowadziła Pogoń w 10. min, kiedy to Serdiukov przechwycił piłkę i z 16 metrów posłał futbolówkę obok słupka. W 14. min powstało spore zamieszanie w polu karnym gości i Jackowski, po podaniu do tyłu na czternasty metr, też nie trafił w światło bramki. W 17. min po groźnej akcji lewą stroną i podaniu wzdłuż linii pola bramkowego żaden z piłkarzy gości nie zmienił kierunku toczącej się piłki i nie otworzył wyniku. W 22. min piękną akcję prawą stroną przeprowadził szybki Wanżewicz, ale po jego dokładnym podaniu i uderzeniu Bawoła dobrą obroną popisał się golkiper gości. W 24. min po wzorcowej akcji Serdiukova i strzale Bawoła z 5 metrów kapitalną obroną ponownie popisał się bramkarz GKS-u. W 26. min, po rzucie wolnym Jackowskiego z około 40 metrów, spod linii bocznej, Łukaszewski piękną główką wyprowadził Pogoń na prowadzenie 1:0. Zdobyta bramka dodała jeszcze większej pewności naszym obrońcom i tylko raz, w 41. min, goście próbowali zaskoczyć Broniewskiego uderzeniem z 30 metrów.

Drugą połowę lepiej rozpoczęli przyjezdni i już w 47. min byli bliscy doprowadzenia do remisu. Na szczęście po strzale z kilku metrów piłka minęła słupek. W 52. min po rzucie rożnym ponownie precyzyjną główką, przy bliższym słupku, Łukaszewski podwyższył prowadzenie gospodarzy na 2:0. W 54. min Pogoń przeprowadziła wzorowy kontratak, po którym trzech piłkarzy miało przed sobą tylko jednego obrońcę. W polu karnym po faulu obrońcy sędzia podyktował rzut karny, który Bawoł zamienił na trzecią bramkę i ustalił końcowy wynik na 3:0. Na tym nie skończyła się bardzo dobra gra Pogoni i ambitne dążenie gości do zmniejszenia rozmiarów porażki. Po wysokim prowadzeniu gospodarze długo utrzymywali się przy piłce, którą również rozgrywali przy bocznych liniach. W 62. min bliski podwyższenia wyniku bya Bawoł, jednak futbolówkę po jego strzale bramkarz wybił na rzut rożny. Po rzucie rożnym ponownie bramkarza próbował pokonać Jackowski, ale i tym razem bez powodzenia. Minutę później goście byli bliscy zdobycia bramki, ale szczęście dopisało gospodarzom, bo po rzucie rożnym napastnik GKS- u główką posłał piłkę w boczną siatkę. W rewanżu, po podaniu Wanżewicza w 64. min, Jackowski trafił też w zewnętrzną siatkę tuż obok słupka. W 70. min piękną trójkową akcję zakończył Bawoł, strzałem w obrońcę stojącego na linii pola bramkowego. W 75. min piłka po strzale Szali z rzutu wolnego poszybowała tuż nad poprzeczką i wynik już się nie zmienił.

Pogoń szybko wyciągnęła wnioski z porażki w Goświnowicach i rozegrała bardzo dobre, a nawet najlepsze spotkanie w rundzie rewanżowej. Cieszy nie tylko zwycięstwo bez straty bramki, ale również styl gry. w jakim został zdobyty komplet punktów. Dobrze układająca się gra całego zespołu miała również wpływ na dobre zachowanie piłkarzy, bo żaden zawodnik nie został ukarany żółtą kartką. Goście zaprezentowali się w Prudniku również z dobrej strony, prowadzili otwartą grę i nie stracili żadnej bramki z przeprowadzanych przez gospodarzy akcji ofensywnych. Po tym zwycięstwie atmosfera w naszym zespole uległa wyraźnej poprawie, co daje nadzieję na dobre występy w następnych spotkaniach. ■

Furgonetka Punkt
Tu wyślesz paczki krajowe i zagraniczne
Redakcja „Tygodnika Prudnickiego” Prudnik, ul. Kościuszki 13a, tel. 77 436 28 77
AUTOPROMOCJA

eprasa.pl efc24ab17f

INFORMATOR

APTEKI

Dyżury w porze nocnej oraz w dni wolne od pracy pełni Apteka Optima w Prudniku.

Godziny pracy Apteki Optima:
- **poniedziałek-piątek: 8.00 – 20:00**

dyżur: 20:00 – 22:00, z wyjątkiem dni wolnych od pracy
- **sobota: 9:00 – 19:00**

Dyżur: 19:00 – 21:00
- **niedziele i dni wolne od pracy: 14:00 – 20:00**

Dyżur: 10:00 do 14:00.

PRUDNIK
Apteka „Kolorowa",
ul. Sobieskiego 15, tel. 730 942 198
Apteka „Gemini"
ul. Kościuszki 15, tel. 453 022 925
Apteka mgr Jadwiga Jaskowska,
ul. Rynek 14, tel. 77 436 38 55
Apteka „Alga"
ul.Staszica 4, tel. 77 436 68 88
Apteka „Optima"
ul. Nyska 1, tel. 77 436 65 90
Apteka „Pod Złotym Wężem"
ul. Powstańców Śląskich, tel. 77 406 70 93
Apteka Burchacińscy Spółka Jawna
ul. Skowrońskiego 28, tel. 77 887 01 01

GŁOGÓWEK
Apteka Św. Anny
ul. 3 Maja 17, tel. 77 437 24 25
Apteka „Świętojańska"
Pl. Wolności 6, tel. 77 437 20 66
Apteka „Crategus"
ul. Zamkowa 1, tel. 77 437 37 96
Apteka Nowa „M. & T. Schmidt"
ul. Mickiewicza 20, tel. 77 437 34 75
Apteka Drofarm
ul. Piotra Skargi 15a, tel. 533 222 324

BIAŁA
Apteka „Pod Lwem",
ul. 1 maja 18, tel. 77 438 70 22
Apteka im. Karola Wojtyły,
ul. Opolska 2a, tel. 77 438 74 06
Apteka im. św. Kamila,
Rynek 14, tel. 77 438 71 21

ŁĄCZNIK
Apteka mgr Krystyna Wiśniewska,
Łącznik 48 – 220
ul. Skowrońskiego 4,
tel. 77 437 63 68

KORFANTÓW
Apteka „Apteka Rodzinna"
ul. Wyzwolenia 16, tel. 77 435 60 27
Apteka Elżbieta Wilk
ul. Wyzwolenia 19, tel. 77 431 90 48

STRZELECZKI
Apteka „Sub-Sole",
Strzeleczki, ul. Sienkiewicza 33,
tel. 77 466 82 00
Punkt apteczny „Sub-Sole",
Dziedzice, ul. Główna 15,
tel. 77 466 87 58
Apteka Arnika,
Dobra, ul. Szkolna 2, tel. 77 466 83 09
Kujawy, ul. Opolska 1 C, tel. 77 466 87 58

WALCE
Apteka,
ul. Mickiewicza 7, tel. 77 466 01 23
Apteki w Białej, Głogówku i Łączniku nie prowadzą dyżurów

WAŻNE TELEFONY
Telefon alarmowy 112
Nocna i świąteczna pomoc lekarska
PCM ul. Piastowska 64, tel. 77 406 78 99
Informacja PKP, tel. 19 757
Urząd Skarbowy, ul. Kopernika 1a,
tel. 77 436 99 00

POGOTOWIA
Ratunkowe 112, 999, 77 438 78 85
Straż Pożarna 112, 998, 77 438 05 30
Policja 112, 997, 478 629 503
Energetyczne 991
Gazowe 992
Wodno-Kanalizacyjne 994
>> Prudnik 77 436 25 56
>> Głogówek 77 437 46 47
Drogowe 981
Opiekuńcze 77 474 54 45
Straż Miejska 77 406 62 42

POWIATOWY RZECZNIK KONSUMENTÓW
Starostwo Powiatowe w Prudniku, pok. 4
tel. 77 436 93 09, 576 834 168
środa i piątek 7.30 -13.00

OŚRODEK POMOCY SPOŁECZNEJ W PRUDNIKU 77 406 70 38

OŚRODEK POMOCY SPOŁECZNEJ W GŁOGÓWKU 77 438 00 40

OŚRODEK POMOCY SPOŁECZNEJ W BIAŁEJ 77 438 71 40

OŚRODEK POMOCY SPOŁECZNEJ W LUBRZY 77 407 46 79

KULTURA

OŚRODKI KULTURY

Prudnicki Ośrodek Kultury i Biblioteki Publicznej w Prudniku
Siedziba główna POK – Pałac Fränkla,
ul. Kościuszki 1A, 48 – 200 Prudnik,
tel. 77 436 33 96.
Miejsko-Gminna Biblioteka Publiczna,
ul. Mickiewicza 1, 48 – 200 Prudnik,
tel. 77 436 27 60.
Kino Diana, ul. Mickiewicza 1,
48 – 200 Prudnik, tel. 77 436 66 85.

Centrum Kultury w Głogówku
Ul. Batorego 10, 48-250 Głogówek,
tel. 77 406 91 40. Godziny otwarcia:
pon - pt - od 8.00 do 20.00.

Gminne Centrum Kultury w Białej
Ul. Prudnicka 35, 48-210 Biała,
tel./faks 077 438 70 26.

Gminny Ośrodek Kultury w Lubrzy
Ul. Wolności 73, 48-231 Lubrza,
tel./faks 77 407 46 83.

Agencja Sportu i Promocji w Prudniku
Ratusz - Rynek, Prudnik, tel. 77 436 66 55
Městské informační a kulturní středisko w Krnovie
náměstí Míru 1/14, 794 01 Krnov, tel. 554 614 706,
e-mail: posta@mikskrnov.cz.

MUZEA I GALERIE

Muzeum Ziemi Prudnickiej
Siedziba główna - Arsenał, ul. Chrobrego 5,
48-200 Prudnik, tel. 77 406 80 60, czynne:
wtorek-piątek 8.00-16.00, 2. sobota miesiąca:
10.00-16.00. Ekspozycja stała: etnografia,
historia Prudnika, Stanisław Szozda. Centrum Tradycji Tkackich - ul. Królowej Jadwigi 23, czynne: wtorek-piątek 8.00-16.00, 4. sobota miesiąca 10.00-16.00. Wieża Woka, Plac Zamkowy czynna od 1 maja do 30 września od wtorku do piątku 12.00-16.00 oraz w soboty, niedziele i święta 12.00-18.00. Cena biletów: Arsenał normalny 10 zł, ulgowy 5 zł, grupowy (20-35 osób) 100 zł, CTT normalny 10 zł, ulgowy 5 zł, grupowy 100 zł, Wieża Woka normalny/ulgowy 5 zł, grupowy 50 zł. Bilet rodzinny (tylko z Kartą Dużej Rodziny lub Opolską Kartą Rodziny) - 20 zł (obejmuje wszystkie obiekty MZP). **W czwartki do obiektów muzeum wstęp wolny (poza Wieżą Woka).**

Muzeum w Głogówku
Ul. Słowackiego 1, 48-250 Głogówek,
tel. 77 437 35 00, godziny otwarcia: wtorek – piątek: 10.00 – 14.00.

Muzeum Śląska Opolskiego
Ul. św. Wojciecha 13, Opole, tel. 77 453 66 77.
Czynne 9.00-15.30 (wtorek-piątek), 10.00-15.00 (sobota), 12.00-17.00 (niedziela), nieczynne (poniedziałek). Ekspozycja stała: „Pradzieje Opolszczyzny" i „Opole - gród, miasto, stolica regionu". „Galeria malarstwa polskiego XIX i XX wieku", „W kręgu farmacji".

Městské muzeum w Zlatých Horách
Nám. Svobody 94, 79376 Zlaté Hory. Czynne od wtorku do piątku, od godz. 9.00 do 12.00 i od 13.00 do 16.00.

Městské muzeum w Krnovie
náměstí Míru 14, 794 01 Krnov, tel. 554 614 706, e-mail: muzeum@mikskrnov.cz.

Galeria Sztuki Hanny Bakuły „No Ba!"
(oddział Muzeum Ziemi Prudnickiej)
Rynek 2, Prudnik. Godziny otwarcia: so od 12.00 – 18.00, wt – pt 10.00 – 16.00

IZBY REGIONALNE

- Farska stodoła w **Biedrzychowicach**, usytuowana obok plebani. Jest tu eksponowane wyposażenie dawnego śląskiego domu. Kontakt z Różą Zgorzelską (tel. 77 437 17 99, kom. 668 290 809).
- Izba śląska w Publicznym Gimnazjum nr 1 w **Głogówku**. ul. Kościuszki 10, tel. 77 437 35 92. W wydzielonych pomieszczeniach znajdują się tematyczne ekspozycje: dawna pralnia, kuchnia, sypialnia, klasa itp.
- Izba regionalna na poddaszu budynku szkolnego w **Przechodzie** (gmina Korfantów). Zgromadzono w niej stroje regionalne, przedmioty codziennego użytku, sprzęty rolnicze, mapy, fotografie.
- Izba regionalna w Wiejskim Centrum Aktywizacji w **Rudziczce**. Izbę można zwiedzać od poniedziałku do piątku, w godz. od 13.00 do 20.00.

Zabytkowy spichlerz w Trzebinie
Czynne w każdą niedzielę, od godz. 15.00 do 17.00. Kontakt: sołtys Roman Pilch (77 436 03 22), Józefa Bogusz (77 436 60 22), Daniela Mojak (784 181 951).

CENY PALIW	95	ON	LPG
„Orlen" Prudnik	6,49	7,28	3,75
„Pieprzyk" Prudnik	6,25	7,05	3,70
„STW" Prudnik	6,39	7,26	-
„Orlen" Biała	6,49	7,28	3,79
„Avia" Rzepcze	6,36	7,21	3,69
„Shell" Lubrza	6,49	7,28	3,77

WALUTY	NBP
1 eur	4,21 / 4,29
1 usd	3,59 / 3,66
1 gbp	4,87 / 4,95
1 chf	4,59 / 4,68
100 czk	17,27 / 17,61

Stan: 5 maja, godz. 9.00 - 9.30 zebrał: Damian Wicher-Sienkiewicz



REKLAMA

WASIŁOWICE

Świetlica zyskała nowe oblicze

Wasiłowicka świetlica przeszła kompleksową przemianę. Dzięki przeprowadzonym pracom budynek zyskał odświeżony wygląd oraz lepszą funkcjonalność.

W ramach modernizacji budynek został ocieplony i otrzymał nową elewację. Wymieniono dach, który przygotowano pod montaż instalacji fotowoltaicznej. Zadbano także o izolację posadzek i stropu. W środku pojawiła się klimatyzacja z funkcją ogrzewania, a także nowe oświetlenie.

- Prace wewnątrz świetlicy – niezwiązane bezpośrednio z projektem – są realizowane przez samych mieszkańców z wykorzystaniem środków funduszu sołeckiego oraz wsparcia Gminy Biała. To świetny przykład lokalnego zaangażowania – podkreśla bialski samorząd.

Inwestycja została dofinansowana ze środków Europejskiego Funduszu Rozwoju Regionalnego w ramach programu Fundusze Europejskie dla Opolskiego 2021–2027. (t/z) ■



GMINA BIAŁA

Budynek świetlicy po remoncie

Tygodnik Prudnicki

REDAKCJA I BIURO OGŁOSZEŃ
48-200 Prudnik, ul. Kościuszki 13a
TELEFON
77 436 28 77
INTERNET
www.terazprudnik.pl
www.aneks.com.pl
www.facebook.pl/tygodnikprudnicki
E-MAIL
redakcja@tygodnikprudnicki.pl
REDAKTOR NACZELNY
Andrzej DEREŃ
andrzej.deren@tygodnikprudnicki.pl

SEKRETARZ REDAKCJI
Grzegorz WEIGT
PUBLICYŚCI
Damian WICHER-SIENKIEWICZ
Mieczysław MATCZAK
WSPÓŁPRACA
Daniela DŁUGOSZ-PENCA
Franciszek DENDEWICZ
Adam LUTOGNIEWSKI
Bożena TOKAR-MATKOWSKA
REKLAMA
Adam MYŚKÓW
reklama@tygodnikprudnicki.pl

WYDAWCA
Spółka Wydawnicza ANEKS
48-200 Prudnik, ul. Kościuszki 13a
KONTO BANKOWE
Santander Bank Polska S.A. - 1 Oddział w Prudniku
84 1090 2226 0000 0005 7401 1084
DRUK
Polska Press Sp. z o.o., Oddział Poligrafia,
Drukarnia w Sosnowcu,

BIURO OGŁOSZEŃ CZYNNE OD 8.15 DO 16.00
Redakcja zastrzega sobie prawo do skaracania nadesłanych materiałów prasowych i listów. Redakcja nie odpowiada za treść ogłoszeń i reklam. Nowy numer w każdą środę w kioskach i sklepach ziemi prudnickiej. Czekamy na sygnały, pomysły i informacje od Czytelników.

e-GAZETA
Gazeta w formie elektronicznej do nabycia na platformach:
egazety.pl
e-kiosk.pl
eprasa.pl



SKŁAD KOMPUTEROWY
Jarosław TOMASZEWICZ

We wszystkich sprawach dotyczących prenumeraty prosimy o kontakt mailowy - redakcja@tygodnikprudnicki.pl lub telefoniczny - 77 436 28 77

eprasa.pl efc24ab17f

PARKOWY BIEG PL-CZ

Polacy i Czesi biegali w pałacowym parku

Po rocznej przerwie park Pałacu Rozkochów ponownie stał się miejscem zmagań biegaczy. Na jego terenie Gmina Walce zorganizowała Parkowy Bieg PL-CZ.

Andrzej DEREŃ

Gmina Walce, we współpracy z Centrum Kultury i Czytelnictwa, zorganizowała 2 maja Parkowy Bieg PL-CZ. Jak sama nazwa wskazuje, wydarzenie miało polsko-czeski charakter poprzez 28-osobowy udział młodych sportowców ze szkoły w Czeskiej Wsi koło Jesenika, partnerskiej gminy Walce.

Organizatorzy przygotowali kilka tras z dużym naciskiem na dzieci i młodzież, stąd aż kilka różnych dystansów dla nich: 100, 200, 400, 800 i 1000 m. Dorośli wystartowali po południu w biegach głównych – osobno kobiety i mężczyźni – na dystansie 5 km, co oznaczało cztery pętle po 1250 m na terenie parku. Trasa nie miała dużych przewyższeń, natomiast utrudnieniem była leśna nawierzchnia. Ogromną zaletą trasy było ostatnie ponad 200 m pętli widoczne z okolic mety, dzięki czemu z daleka kibice mogli obserwować finisze uczestników.



PIOTR KULCZYK

Zwycięzcy biegu głównego. Dwa pierwsze miejsca dla zawodników Cursores Głogówek

Wśród mężczyzn prym wiedli zawodnicy Cursores Głogówek, którzy zajęli dwa pierwsze miejsca (Arkadiusz Ossowski i Karol Trinczek), a w pierwszej dziesiątce było ich pięciu (dodatkowo Piotr Dombek, Michał Sarnes i Marek Bałandziuk). Swojego reprezentanta miał również Rozkochów – Michał Nowak (21 miejsce).

Arkadiusz Ossowski zwyciężył, mimo że dzień wcześniej wziął udział w 42. Krapkowickim Biegu Ulicznym na 10 km, gdzie w klasyfikacji open zajął wysokie, siódme miejsce.

W biegu kobiet fantastycznie poradziła sobie Maria Pałubska (Gogolin Biega), która o 37 sekund wyprzedziła kolejną zawodniczkę – Martę Tomalę-Hejnę z Cursores Głogówek. Trzecia była reprezentantka domowej gminy Walce – Helena Musioł z Grocholubia. Wysokie, siódme miejsce wywalczyła mieszkanka Prudnika – 16-letnia Emilia Partyczna.

- Biegło się ciężko, nie nastawiałam się na wygraną, bo wczoraj biegłam w Krapkowicach, ale postanowiłam że postaram się dociągnąć do końca – mówi Maria Pałubska. Udało jej się to znakomicie.

W kategoriach dziecięcych i młodzieżowych emocji było co niemiara. Najmłodsze dzieci mogły biec z pomocą jednego z rodziców i starszego rodzeństwa, co czasem się przydawało, zważywszy że część wciąż jeszcze była na etapie nauki chodzenia. Wszystkie dzieci otrzymały okolicznościowe medale, a zdobywcy pierwszych dyplomy i upominki wręczane przez zastępcę wójta gminy Walce Ilonę Wyciślok, przewodniczącego Rady Gminy w Walcach Józefa Reinharda oraz dyrektora Centrum Kultury i Czytelnictwa w Walcach Rafała Magosza. Organizatorzy zadbali o posiłek regeneracyjny i zabezpieczenie medyczne. Można było też polegać na strażakach z jednostki OSP Rozkochów, którzy zabezpieczyli trasę i wydawali wodę.

Koordynatorką biegu była Izabela Waloszek, która przez cały czas trwania imprezy energetycznie komentowała jej przebieg, zachęcając do kibicowania.

Dla dzieci atrakcją były zajęcia i animacje częściowo nawiązujące do Dnia Flagi, przygotowane przez panie z Sali Zabaw Ence Pence z Głogówka.

- Każda impreza, która promuje aktywność fizyczną, to jest dobra inicjatywa. Zwłaszcza w takim miejscu, w takiej scenerii i dodatkowo kontakcie z naturą – komentuje Piotr Żymołka z krapkowickiego klubu Synergia Fitness.

- To miejsce jest bardzo piękne, sama trasa również jest dobra, nie ma za dużo górek, jest więcej płaskiego, stąd jest bezpieczna dla kolan. Jest przyjemnie, pachnąco, dopisali kibice, jest wspaniała atmosfera – zachwala wydarzenie Ewa Grzywacz, uczestniczka biegu na 5 km.

Wydarzenie odbyło się w ramach projektu „V lat współpracy - Brzmi dobrze" realizowanego przez Gminę Walce i Gminę Česká Ves ze środków programu Interreg Czechy – Polska. ■

WYNIKI BIEGU GŁÓWNEGO (5 km)

Kobiety

- Maria Pałubska (Gogolin Biega, Gogolin) – 00:24:06
- Marta Tomala-Hejna (Cursores Głogówek, Głogówek) – 00:24:43
- Helena Musioł (Grocholub) – 00:27:00

Mężczyźni

- Arkadiusz Ossowski (Cursores Głogówek, Głogówek) – 00:18:20
- Karol Trinczek (Cursores Głogówek, Głogówek) – 00:18:42
- Marcin Karaczan (Parkrun, Głubczyce) – 00:18:46

REKLAMA







eprasa.pl efc24ab17f