Reklama

OPTOMETRYSTA
BADANIE WZROKU
501 713 717
EXPRESS OPTYK • obok NETTO

Młodszy Rybacki nie zagra nawet do końca sezonu?

Str. 28



100% POLSKIEGO KAPITAŁU

Tygodnik Tucholski

tygodnik.pl ISSN 1234-6314 nr 12 (1777) 26 marca 2026 cena 5,50 zł (w tym 5% VAT)

Na czas wojny lub innego kryzysu

Str. 11

W TUCHOLI POWSTANIE CENTRALNY MAGAZYN I MIEJSCE SCHRONIENIA

W trakcie piątkowej (20 marca) sesji Rady Powiatu Tucholskiego sporo czasu poświęcono obronie cywilnej i ochronie ludności. Od ubiegłego roku z centrali spływają większe środki na realizację zadań z tego zakresu, co ma związek z rosnącym zagrożeniem wojną.



Str. 9

Roztopy przelały czarę goryczy. Co będzie dalej?

Co czeka gminę Lubiewo na drogach powiatowych i w ich obrębie?

Str. 8



Str. 6

Akcja służb w „chińskim sklepie” w Tucholi

Skonfiskowali podróbki produktów wartych 600 tys. zł!

Starosta dostał podwyżkę

Str. 3

„Nikt nie zrozumie rodzica dziecka niepełnosprawnego, jak inny taki rodzic”

Str. 25

Za kółko mogą wsiąść nawet 17-latkowie, ale... nie mogą jeździć bez opieki

Str. 12

Reklama

GRUPA psb
MRÓWKA
POLSKIE SKLEPY
WSZYSTKO W MISTRZOWSKICH CENACH
BYSEWO HURTOWNIA BUDOWLANA
Tuchola ul. Warszawska 21



ZIEMIA UNIWERSALNA PSB 80L

Pobierz aplikację!

CENA Z APLIKACJĄ 19,99 zł

9 771234 631605
indeks 367915

eprasa.pl f2b322720d

Doszczętnie spalone auto w lesie w okolicach Woziwody. Akcja gaśnicza strażaków

Jak słyszymy w tucholskiej straży, podczas akcji gaśniczej w lesie w okolicach Woziwody ujawniono doszczętnie spalony samochód Opel Corsa. Auto nie miało tablic rejestracyjnych, nikogo nie było w nim ani w pobliżu.



Nieopodal Woziwody kilka jednostek straży pożarnej ruszyło do gaszenia poszycia leśnego.



Strażacy podczas akcji natrafili na spalonego Opla. Nikogo przy samochodzie nie było. Policja informuje, że auto było pozbawione tablic rejestracyjnych.

Komenda Powiatowa Państwowej Straży Pożarnej informuje, że działania polegały na zabezpieczeniu miejsca zdarzenia i podaniu dwóch prądów wody na palącą się ściółkę leśną. W czasie rozpoznania ujawniono doszczętnie spalony samochód osobowy marki Opel Corsa. W okolicy nie ujawniono żadnych osób.

Pożar gasiły OSP Legbąd, 2 zastępy OSP Raciąż i JRG Tuchola.

W tucholskiej policji dowiedzieliśmy się, że ta otrzymała zgłoszenie o spalonym pojeździe i poszyciu leśnym w obrębie auta o godz. 12:30. Funkcjonariusze wykonali oględziny nieposiadającego tablic rejestracyjnych samochodu oraz terenu. Obecnie policja prowadzi postępowanie, które ma na celu wyjaśnienie okoliczności powstania ognia oraz uzyskanie danych właściciela lub użytkownika pojazdu.

G., fot. KP PSP Tuchola

Wypalanie traw jest zabronione i karalne!

Komendant KP PSP w Tucholi Arkadiusz Kroll przypomina, że zgodnie z obowiązującymi w Polsce przepisami wypalanie pozostałości roślinnych jest całkowicie zakazane. Za łamanie prawa grożą dotkliwe kary finansowe, a nawet kara pozbawienia wolności!



O podwyższonych karach, które grożą za wypalanie pozostałości roślinnych, informował Arkadiusz Kroll, komendant KP PSP w Tucholi.

Pogoda sprzyja aktywności na świeżym powietrzu i wszelkim pracom porządkowym, w tym na terenie ogrodów czy działek. W przypadku strażaków wiosenny okres wiąże się jednak z pożarami traw. Stąd apel do mieszkańców, aby pamiętali, że takie działania są kategorycznie zabronione!

– Przypominam, że w Polsce, zgodnie z obowiązującym prawem, wypalanie pozostałości roślinnych jest całkowicie zakazane. Nie ma usprawiedliwienia dla częściowego wypalania czy obejmującego niewielkie powierzchnie. Przepisy jednoznacznie tego zabraniają. Proszę o tym pamiętać – apeluje **Arkadiusz Kroll**, komendant KP PSP w Tucholi.

Surowsze kary

W tym roku wzrosły kary za wypalanie traw, rozniecanie ognia oraz inne zachowania stwarzające zagrożenie pożarowe w miejscach publicznych, na terenach leśnych i zurbanizowanych. Podniesiono m.in. górną granicę grzywny za sprowadzenie zagrożenia pożarowego z 5000 zł do 30.000 zł.

– Za udowodnione wypalanie traw, które może przerodzić się w pożar zagrażający życiu, zdrowiu lub mieniu w dużych rozmiarach, może grozić nawet kara pozbawienia wolności – dodaje komendant tucholskich strażaków.

Podwyższono także maksymalną wysokość mandatu karnego z 500 zł do 5000 zł, a w przypadku popełnienia kilku wykroczeń jednym czynem – z 1000 zł do 6000 zł.

Tekst i fot. Agata Wiśniewska

kronika policyjna

- We wtorek 17.03 o godz. 18:20 w Tucholi na ul. Budowlanej kierujący Renault uderzył w zwierzynę leśną, która wtargnęła bezpośrednio pod jadący pojazd. Szkody poniósł 21-letni mieszkaniec gm. Śliwice.
- W środę 18.03 o godz. 10:30 w Tucholi na ul. Warszawskiej 47-letni kierujący Fiatem nie ustąpił pierwszeństwa 70-letniemu pieszemu na przejściu dla pieszych. Obaj uczestnicy zdarzenia są Tucholanami. Pieszy nie doznał poważniejszych obrażeń (ogólne potłuczenia). Od sprawcy pobrano krew do dalszych badań. Prowadzone jest postępowanie, które pozwoli ustalić dokładne okoliczności tego zdarzenia.
- Tego samego dnia w Gostycynie policjanci zatrzymali 70-latka (zam. gm. Gostycyn), który kierował po drodze publicznej motorowerem marki Junak, znajdując się w stanie nietrzeźwości. Urządzenie pomiarowe wskazało, że w jego organizmie znajduje się blisko 0,6 promila alkoholu. Mężczyźnie grozi do 3 lat pozbawienia wolności.
- W czwartek 19.03 o godz. 1:00 w Łyskowie na DW 237 kierujący Audi uderzył w tył poprzedzającego go pojazdu tej samej marki. Do rąk 20-letniego Tucholanina powędrował mandat. Poszkodowaną jest 32-letnia Chojniczanka.
- Również w czwartek w Tucholi policjanci zatrzymali 35-latka (zam. Tuchola), który posiadał przy sobie woreczek z białym proszkiem. Wstępny wynik testera narkotykowego wskazał, że jest to amfetamina. Mężczyzna będzie odpowiadał za posiadanie środków odurzających. Grozi mu do 3 lat pozbawienia wolności.
- W poniedziałek 23.03 o godz. 10:30 w Tucholi na ul. Nowodworskiego kierująca BMW podczas cofania uderzyła w Hondę 85-letniego mieszkańca miasta. 42-letnia Tucholanka przyjęła mandat.
- Tego samego dnia o godz. 20:30 w Tucholi na ul. Świeckiej kierujący VW 18-latek z pow. świeckiego podczas cofania uderzył w Volvo. Mężczyzna został pouczony. Straty poniósł 21-letni Tucholanin.

G.

kronika strażacka

- W środę 18.03 o godz. 19:32 w Klonowie doszło do pożaru kotłowni w budynku mieszkalnym jednorodzinnym. Ogień objął śmieci znajdujące się w piwnicy i wyposażenie pomieszczenia. Działania polegały na podaniu jednego prądu wody natarciu na palące się rzeczy, oddymieniu pomieszczenia, sprawdzeniu miejsca przy pomocy urządzeń pomiarowych. Nie wykryto żadnych substancji trujących. W akcję zaangażowanie były OSP Lubiewo, Bysław, Klonowo oraz JRG Tuchola.
- W niedzielę 22.03 o godz. 11:39 w Woziwodzie zauważono pożar poszycia leśnego. Więcej na tej samej stronie.

G.



Reklama, ogłoszenie płatne

ZATRUDNIMY
pracowników
do pracy w Niemczech
w ogrodnictwie
Nie wymagamy znajomości j. niemieckiego
Kontakt telefoniczny od poniedziałku do piątku w godz. od 9:00 do 13:00
663-626-877

DIAMOND FINANCE UBEZPIECZENIA
znajdziemy dla Ciebie najlepszą ofertę
Maciej Czoska
UBEZPIECZENIA



☑ OC/AC ☑ MAJĄTEK ☑ SZKOLNE
☑ ZDROWOTNE ☑ FIRMOWE ☑ GRUPOWE
☑ TURYSTYCZNE
ul.Karasiewicza 3, 89-500 Tuchola
tel. 883 005 269
Ponadto: sprzedaż biletów autokarowych zagranicznych SINDBAD

eprasa.pl f2b322720d

Starosta dostał podwyżkę

Radni jednogłośnie opowiedzieli się za podwyżką wynagrodzenia dla starosty Andrzeja Urbańskiego o 7,1 proc.

W trakcie piątkowej (20 marca) sesji radni Rady Powiatu Tucholskiego ustalili nową wysokość miesięcznego wynagrodzenia brutto starosty – w maksymalnej wysokości określonej dla starosty w powiecie do 60 tys. mieszkańców, zgodnie z rozporządzeniem Rady Ministrów w sprawie wynagradzania pracowników samorządowych.

Jak wyjaśniała skarbniczka **Zofia Łącka**, płaca zasadnicza starosty **Andrzeja Urbańskiego** wynosiła do tej pory 10.250 zł, a po podwyżce, która ma zastosowanie od 1 stycznia 2026 r., będzie to 11.100 zł. Z kolei dodatek funkcyjny wzrośnie o 250 zł – z kwoty 3150 zł do 3400 zł. Staroście przysługuje również dodatek specjalny w wysokości 4350 zł oraz dodatek stażowy – 2109 zł. Sumując, wynagrodzenie starosty po podwyżce wynosi 20.959 zł. Wcześniej było to 19.162 zł.



Skarbniczka Zofia Łącka przedstawiła radnym wysokość składowych wynagrodzenia starosty. Obok niej sekretarz powiatu, Jacek Lorczak.



Starosta Andrzej Urbański będzie otrzymywał wyższą pensję, z wyrównaniem od stycznia br.

Zanim projekt uchwały trafił pod obrady, pozytywnie zaopiniowały go komisje: finansów, edukacji oraz zdrowia. W przeprowadzonym głosowaniu radni jednogłośnie opowiedzieli się za podwyżką dla włodarza, on sam wstrzymał się od głosu.

Kwoty podane w artykule są kwotami brutto.

Tekst i fot. Agata Wiśniewska

Kęsowo: Bezpłatna pomoc prawna

Mieszkańcy gminy Kęsowo mogą skorzystać z nieodpłatnej pomocy prawnej oraz nieodpłatnego poradnictwa obywatelskiego w ramach zadania realizowanego przez Powiat Tucholski.

W ramach porad można uzyskać m.in. pomoc w zakresie przysługujących praw i obowiązków, przygotowania pism czy wyjaśnienia problemów prawnych związanych z codziennymi sprawami.

Ze specjalistycznej pomocy mogą skorzystać osoby, które nie są w stanie ponieść kosztów odpłatnej pomocy prawnej (po złożeniu stosownego oświadczenia).

Bezpłatne porady prawne udzielane są w każdy wtorek w Urzędzie Gminy w Kęsowie w godzinach 8:00-12:00.

Wcześniej należy umówić się na wizytę telefonicznie pod numerem (52) 559 07 51 lub online: https://zapisy-np.ms.gov.pl.

Bezpłatna pomoc prawna świadczona jest mieszkańcom na podstawie ustawy o nieodpłatnej pomocy prawnej i ma na celu zapewnienie dostępu do profesjonalnego wsparcia w sprawach prawnych, w szczególności osobom, które nie są w stanie ponieść kosztów odpłatnej pomocy.

(aw)

Stracili prawa jazdy na Świeckiej w Tucholi i na napoleonce (po zmianie przepisów!)

Tuchola, ul. Świecka: 102 km/h w obszarze zabudowanym. Droga Tuchola – Tleń (popularna napoloenka). 122 km/h na odcinku z ograniczeniem do 70. W obu przypadkach młodzi kierowcy pożegnali się na pewien czas z prawem jazdy... Przy tej drugiej okazji policja przypomina o zmianie przepisów, która miała miejsce 3 marca.

W piątek 20 marca policja zatrzymała pirata drogowego w godzinach nocnych. Ulicą Świecką, w terenie zabudowanym, z prędkością 102 km/h jechał 22-latek. Jak informuje Komenda Powiatowa Policji w Tucholi, kierowca dostał mandat w wysokości 1500 zł, a na jego konto trafiło 13 pkt karnych. Policjanci zatrzymali prawo jazdy 22-latka.

Następna sytuacja miała miejsce w sobotę na napoleonce, czyli drodze Tuchola – Tleń. Odcinkiem drogi powiatowej, na której jest ograniczenie do 70 km/h, z prędkością 122 km/h jechał 21-letni kierowca. Konsekwencje są bardzo podobne. 1500 zł mandatu, 13 punktów karnych i zabranie prawa jazdy.

– Przypominamy, że każdy kierowca jest zobowiązany stosować się do znaków określających dopuszczalną prędkość. W przypadku ich braku należy przestrzegać przepisów z kodeksu drogowego. W tym akcie prawnym określone zostały wszystkie dopuszczalne prędkości obowiązujące na danym rodzaju drogi – tłumaczy oficer prasowy tucholskiej komendy policji **Łukasz Tomaszewski**. Zwraca uwagę na poważną zmianę w przepisach, która weszła w życie w tym miesiącu:

– Od 3 marca każde przekroczenie prędkości o więcej niż 50 km/h na obszarze zabudowanym lub na drodze jednojezdniowej dwukierunkowej poza obszarem zabudowanym skutkuje zatrzymaniem prawa jazdy przez funkcjonariusza.

„Tygodnik Tucholski" od ubiegłego numeru publikuje cykl artykułów dotyczących zmian w przepisach ruchu drogowego, które są stopniowo wprowadzane w 2026 roku. Dziś na str. 12 przeczytasz o nowym progu wiekowym dla osób chcących otrzymać prawo jazdy, a także o surowszych karach za przekroczenie prędkości.

(pp)



Fot. Przemysław Cynkier

Reklama

AUTO PL REJESTRACJE
AKCYZA, TABLICE, TŁUMACZENIA UBEZPIECZENIE OC/AC
KOMPLEKSOWA OBSŁUGA REJESTRACJI POJAZDÓW
TUCHOLA • ul. Świecka 74-76 (przy rondzie) tel. 535-005-001

TARTAK WUTKOWSKI
• tarcica iglasta sucha – sosna, modrzew
• tarcica liściasta sucha – dąb, brzoza, buk, olcha, jesion
• więźby dachowe
• deski szalunkowe 25 mm
• łaty 6x4, kontrłaty 6x2,5
• tarcica strugana/podbitki/deski tarasowe
• impregnacja zanurzeniowa/ciśnieniowa
DREWNO CERTYFIKOWANE
ŚLIWICE, ul. Starogardzka 45, tel./fax 52 334 00 93
www.tartakwutkowski.pl e-mail: biuro@tartakwutkowski.pl

SKŁAD WĘGLA
- ekogroszek
- groszek
- orzech
- kostka
Tuchola, Bysław, Cekcyn, Gostycyn
Stal żebrowana (pręt)
Nawozy
609 068 202

KOŁOBRZEG:
8-16-22 KWIECIEŃ
CENA: 289ZŁ
zawiera: przejazd, ubezpieczenie, godzinne zwiedzanie miasta melexem oraz rejs statkiem po morzu.
WYJAZDY JEDNODNIOWE
LICHEŃ:
10-14-20 KWIECIEŃ
CENA: 199ZŁ
zawiera przejazd i ubezpieczenie
KAMERALNE GRUPY 8-OSOBOWE
WYJAZDYJEDNODNIOWE.PL ★ TEL: 789-802-803

eprasa.pl f2b322720d

W tym roku remont odcinka drogi z Tucholi do Legbąda! Czekają na wyniki przetargu

Jeśli Zarządowi Dróg Wojewódzkich uda się rozstrzygnąć przetarg, jeszcze tej wiosny rozpocznie się remont 4-kilometrowego odcinka drogi między Tucholą a Legbądem.

Stan poszczególnych fragmentów drogi wojewódzkiej nr 237 między Tucholą a Legbądem pozostawia wiele do życzenia i jest częstym tematem zgłoszeń czytelników „Tygodnika Tucholskiego”. Drogowcy zapowiadają poprawę na 4-kilometrowym odcinku DW237 między Brodami a Woziwodą, na którego remont Zarząd Dróg Wojewódzkich w Bydgoszczy og łosił przetarg. Jeszcze w tym roku powinna pojawić się tutaj nowa nawierzchnia. Start prac zale ży teraz od wyników przetargu, a po nim podpisania umowy z wyłonionym wykonawcą remontu. Otwarcie ofert przetargu nast ąpi 27 marca. Wtedy dowiemy si ę, jakie dokładnie koszty wykonania remontu wchodzą w grę.

ZDW zapowiada, że ułożenie nowej nawierzchni uzupe łniają roboty zwi ązane z: budow ą dwóch peronów przystankowych, remontem dwóch przepustów, montażem barier spr ężystych, odtworzeniem rowów i poboczy oraz wymianą oznakowania.

– Prace po podpisaniu umowy zajmą około pół roku. Wcześniej zleciliśmy też przygotowanie dokumentacji niezb ędnej do kompleksowej przebudowy odcinka tej trasy w Legb ądzie – informuje Zarząd Dróg Wojewódzkich w Bydgoszczy. Jego rzecznik **Michał Sitarek** precyzuje, że firma z pracami miałaby wyrobić się w ci ągu 5 miesi ęcy od podpisania umowy. Jaki b ędzie koszt prac? Dokładną kwotę ZDW pozna po otwarciu ofert.

(pp), mapa: Zarząd Dróg Wojewódzkich w Bydgoszczy



Remont 4-kilometrowej drogi wojewódzkiej nr 237 między Brodami a Woziwodą (Tuchola-Legbąd). Pełny zakres prac:

1) roboty przygotowawcze,
2) roboty rozbiórkowe,
3) odnowa nawierzchni jezdni drogi,
4) odtworzenie poboczy drogi,
5) odtworzenie rowów przydrożnych,
6) odnowa istniejących dróg – skrzyżowania,
7) budowa i remont istniejących zjazdów do przyległych nieruchomości,
8) budowa 2 peronów,
9) remont 2 przepustów,
10) montaż nowych barier sprężystych,
11) odtworzenie oznakowania poziomego,
12) wymiana oznakowania pionowego i słupków prowadzących,
13) remont głęboki poprzez wymianę konstrukcji nawierzchni drogi.

Druhowie z gminy Kęsowo wybrali nowe władze

W sobotę (21 marca) w B-CK w Kęsowie odbył się Zjazd Oddziału Gminnego ZOSP RP OSP gminy Kęsowo. W spotkaniu uczestniczyli przedstawiciele jednostek ochotniczych straży pożarnych z terenu gminy oraz zaproszeni goście.

Obrady poprowadzi ł druh **Łukasz Modrzejewski**, wybrany na przewodniczącego zjazdu. Wydarzenie było okazją do podsumowania działalności strażaków ochotników w minionym roku, a także całej kończącej się kadencji zarządu gminnego.

Komendant gminny **Tomasz Połetek**, w imieniu swoim oraz zarządu, podziękował władzom samorządowym za wsparcie ochotniczego pożarnictwa. Wyrazy uznania skierował do wójta gminy K ęsowo **Radosława Januszewskiego**, jego zast ępcy **Jagody Has** oraz przewodniczącego Rady Gminy **Andrzeja Pogorzelczyka**. Jak podkre ślił, współpracy towrzyszyła „czasami burzliwe dyskusje, ale zawsze zmierzały do konsensusu”.

Podziękowania trafiły również do Komendanta Powiatowego PSP w Tucholi **Arkadiusza Krolla** za zaangażowanie w szkolenie strażaków oraz dobrą współpracę. Szczególne słowa uznania skierowano do ust ępującego prezesa gminnego, druha **Kazimierza Lipińskiego**, który przez dwie kadencje kierował pracami Zarządu Gminnego OSP w Kęsowie.

Wdzięczność wyrażono także wobec prezesa Zarządu Oddziału Powiatowego ZOSP RP w Tucholi, **Waldemara Kierzkowskiego**, podkreślając bardzo dobrą współpracę na szczeblu powiatowym.

Na wniosek Gminnej Komisji Rewizyjnej delegaci jednog łośnie udzielili absolutorium ust ępującemu zarządowi. Następnie przeprowadzono wybory nowych władz na kolejną kadencję.

Nowo wybranemu zarządowi – na czele którego stanął **Sławomir Chmara** – gratulacje oraz życzenia owocnej pracy z łożyli zaproszeni goście, w tym przedstawiciele władz samorządowych i Państwowej Straży Pożarnej.

Zjazd zakończył się symbolicznym momentem przekazania pieczątki – druh Kazimierz Lipi ński przekazał ją swojemu nast ępcy, druhowi Sławomirowi Chmarze.

(aw), fot. Roman Herman-Kowalski


Pamiątkowe zdjęcie biorących udział w zjeździe.


Ustępujący prezes Kazimierz Lipiński i nowy prezes Sławomir Chmara.


Nowy zarząd: Dawid Juhnke, Dariusz Łobocki, Roman Herman-Kowalski, Sławomir Chmara, Piotr Michalak, Grzegorz Krzywdzi ński, Łukasz Modrzejewski, Tomasz Połetek.

Nowy Zarząd Gminny OSP Gminy Kęsowo:
Sławomir Chmara – prezes,
Łukasz Modrzejewski – wiceprezes,
Piotr Michalak – wiceprezes,
Roman Herman-Kowalski – sekretarz,
Dariusz Łobocki – skarbnik,
Tomasz Połetek – komendant gminny,
Dawid Juhnke – członek zarządu,
Grzegorz Krzywdziński – członek zarządu.

Skład Gminnej Komisji Rewizyjnej:
Weronika Aszyk – przewodnicząca,
Cezary Wandziński – sekretarz,
Łukasz Kortas – członek.

Delegaci na Zjazd Powiatowy:
Sławomir Chmara,
Tomasz Połetek,
Roman Herman-Kowalski.

Ogłoszenie płatne



eprasa.pl f2b322720d



W przeddzień HMŚ Kujawy Pomorze 26 marszałek Piotr Całbecki wręczył nominacje zawodnikom powołanym do polskiej kadry narodowej. W spotkaniu uczestniczyli też trenerzy i działacze Polskiego Związku LA. Fot. Szymon Zdziebło/tarantoga.pl dla UMWKP

HMŚ Kujawy Pomorze 26: cztery medale biało-czerwonych!

Halowe Mistrzostwa Świata Kujawy Pomorze 26 za nami. Co to były za emocje! Polska reprezentacja zdobyła cztery medale (złoto Jakuba Szymańskiego – 60 m przez płotki, srebro Natalii Bukowieckiej – bieg na 400 m i brąz sztafety mieszanej w składzie Kajetan Duszyński, Anna Gryc, Marcin Karolewski i Justyna Święty-Ersetic i brąz płotkarki Pii Skrzyszowskiej). W klasyfikacji medalowej zajęliśmy dziewiąte miejsce, a w klasyfikacji punktowej uplasowaliśmy się na drugiej pozycji!

– To były mistrzostwa pełne wielkich emocji i pięknych zwycięstw! Nasi lekkoatleci pokazali charakter, ducha walki i światowy poziom **– podkreśla marszałek Piotr Całbecki.** ***– Radość i wzruszenie, których nam dostarczyli, na długo pozostaną w pamięci każdego kibica. Gratuluję i dziękuję!***



Radość Jakuba Szymańskiego ze złotego medalu w biegu na 60 m przez płotki. Fot. Paweł Skraba



Sztafeta mieszana 4x400 m z brązowym medalem. Fot. Mikołaj Kuras dla UMWKP

Na pierwszy medal nie musieliśmy długo czekać – brąz wywalczyła sztafeta mieszana.

W przeddzień Halowych Mistrzostw Świata Kujawy Pomorze 26 marszałek Piotr Całbecki spotkał się z polskimi lekkoatletami, aby wręczyć im nominacje. ***– To była bardzo wzruszająca chwila*** **– wspomina marszałek Piotr Całbecki.** ***– Każdy z naszych sportowców to nie tylko znakomity zawodnik, ale także ambasador polskiego sportu i wartości, jakie ze sobą niesie – determinacji, pasji i ciężkiej pracy.***

Szanowni Państwo, Drodzy Mieszkańcy i Goście Naszego Województwa!

Wielkanoc to najważniejsze i najbardziej symboliczne święto w chrześcijańskiej tradycji, głęboko wpisane w historię i kulturę naszego regionu. Przesłanie Zmartwychwstania Chrystusa od wieków kształtuje duchowy wymiar tych Świąt, przypominając o zwycięstwie życia nad śmiercią, o sile dobra oraz o potrzebie solidarności i wzajemnej życzliwości. Niech więc Wielkanoc będzie symbolem odrodzenia, ciepła rodzinnego oraz wzajemnej życzliwości.

Wesołego Alleluja!

ELŻBIETA PINIEWSKA
PRZEWODNICZĄCA SEJMIKU WOJEWÓDZTWA KUJAWSKO-POMORSKIEGO

PIOTR CAŁBECKI
MARSZAŁEK WOJEWÓDZTWA KUJAWSKO-POMORSKIEGO

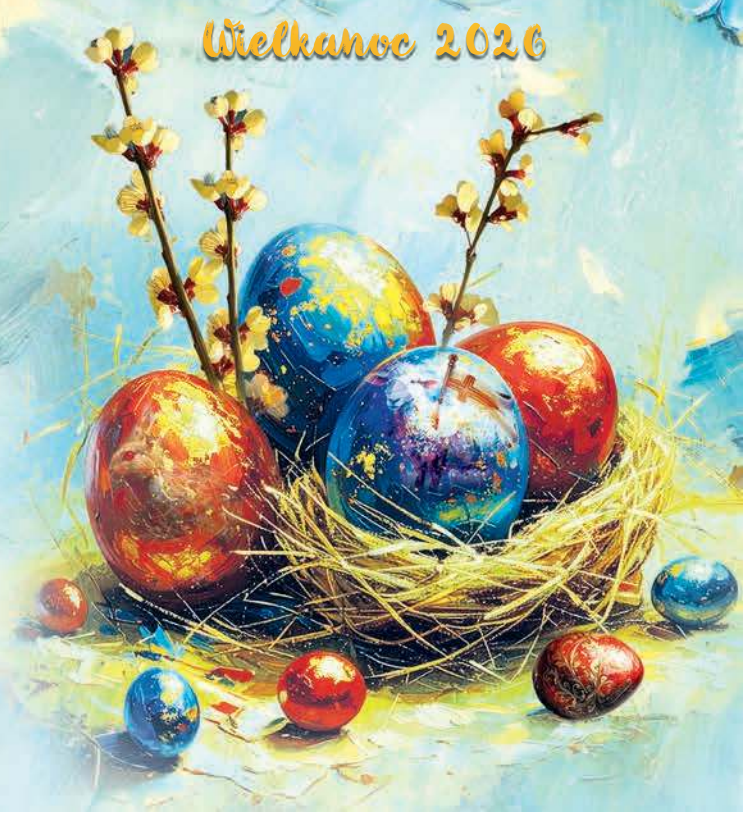

Więcej informacji na www.kujawsko-pomorskie.pl

eprasa.pl f2b322720d

Akcja służb w „chińskim sklepie” w Tucholi.
Skonfiskowali podróbki produktów wartych 600 tys. zł!

Funkcjonariusze Urzędu Celno-Skarbowego przeprowadzili czynności w popularnym sklepie w Tucholi, potocznie nazywanym „chińskim”. Skonfiskowali ok. 500 sztuk towarów, które naruszają prawa własności przemysłowej. Najprościej mówiąc to podróbki produktów, których rynkowa wartość przekracza grubo pół milion złotych. Wśród nich są kosmetyki i zabawki.



Funkcjonariusz Służby Celno-Skarbowej przy regałach z kosmetykami. Krajowa Administracja Skarbowa informuje, że wśród nich odnaleziono towary naruszające prawa własności przemysłowej. Fot. Pomorska Krajowa Administracja Skarbowa

Umundurowani funkcjonariusze Służby Celno-Skarbowej pojawili się w jednym z dużych, wielobranżowych sklepów w Tucholi. Potocznie nazywany jest on „sklepem chińskim”, choć oficjalnie jego nazwa nie zawiera takiego zwrotu. Akcja mundurowych z pomorskiej jednostki Krajowej Administracji Skarbowej (KAS) miała miejsce 19 marca w ciągu dnia. Co ciekawe, mogli na własne oczy oglądając ją wszyscy klienci, którzy akurat odwiedzili sklep. Jego działalność na czas czynności nie była przerwana, handel kwitł. Kilku funkcjonariuszy skrupulatnie przeglądało kolejne regały w okolicach kasy i rozmawiało z jednym z pracowników.

„Osobom oferującym do sprzedaży podrobione towary grozi kara pozbawienia wolności do 5 lat”

Jaki jest efekt działań KAS? Kom. **Sebastian Pakalski**, rzecznik prasowy Pomorskiej Krajowej Administracji Skarbowej tłumaczy „Tygodnikowi”, że realizowane czynności w Tucholi prowadzone były w ramach standardowych działań funkcjonariuszy Służby Celno-Skarbowej.

– Ich celem jest zwalczanie obrotu towarami naruszającymi prawa własności przemysłowej oraz ochrona konsumentów i legalnego rynku – tłumaczy Sebastian Pakalski.

Funkcjonariusze Pomorskiego Urzędu Celno-Skarbowego z Gdyni, prowadząc kontrolę sklepu w Tucholi, zwrócili uwagę na niską cenę towarów, która jest niewspółmierna do ich wartości rynkowej.

– Na miejscu funkcjonariusze ujawnili: kosmetyki, biżuterię, odzież i zabawki oznaczone znakami towarowymi znanych marek – relacjonuje rzecznik KAS. Słyszymy, że osoby prowadzące sprzedaż w sklepie nie przedstawiły dokumentów potwierdzających oryginalność produktów.

– Opinia biegłego sądowego potwierdziła, że zabezpieczone towary naruszają prawa własności przemysłowej – relacjonuje Sebastian Pakalski.

Okazuje się, że podczas przeszukania funkcjonariusze w tucholskim sklepie zabezpieczyli prawie 500 sztuk podrobionych produktów. Jak podaje Krajowa Administracja Skarbowa, szacunkowa, rynkowa wartość tego towaru łącznie wynosi blisko 600 tys. zł. Na konfiskacie podróbek sprawa się nie zakończy, bo dalsze postępowanie prowadzą teraz funkcjonariusze Działu Dochodzeniowo-Śledczego Pomorskiego Urzędu Celno-Skarbowego z Gdyni.

– Osobom oferującym do sprzedaży podrobione towary grozi kara pozbawienia wolności do 5 lat – przybliża przepisy prawa rzecznik prasowy administracji skarbowej.

Regularnie odwiedzają chińskie sklepy. Szacunkowe wartości idą w miliony złotych

Z różnych zakątków Polski regularnie docierają informacje o kontroli sklepów, w których mogą być sprzedawane być podróbki. Czynności kończą się niekiedy konfiskatą towarów oferowanych do sprzedaży na szeroką skalę. Przykładowo w maju 2025 roku Krajowa Administracja Skarbowa pochwaliła się efektami działań w sklepie chińskim w Sulechowie w zachodniej Polsce. Tak skonfiskowano łącznie ok. 1000 sztuk różnego rodzaju towarów: od biżuterii, przez perfumy, odzież po przedmioty charakteru kolekcjonerskiego. Wszystko to było podróbkami towaru sprzedawanego przez oryginalnych producentów na światowym rynku. Ich wartość została oszacowana w tamtym czasie na... 3.722.932,44 zł.

Wyjaśnijmy, że zazwyczaj taki szacunek odbywa się na podstawie analizy oryginalnych cen podrobionych produktów. Jakie konsekwencje grożą osobom, które decydują się na sprzedaż podróbek? Wspomniana już kara pozbawienia wolności to jedno. Oprócz tego losem handlarzy mogą zainteresować się sami producenci i właściciele oryginalnych marek. To od nich zależy czy wystąpią na drogę sądową.

Piotr Paterski

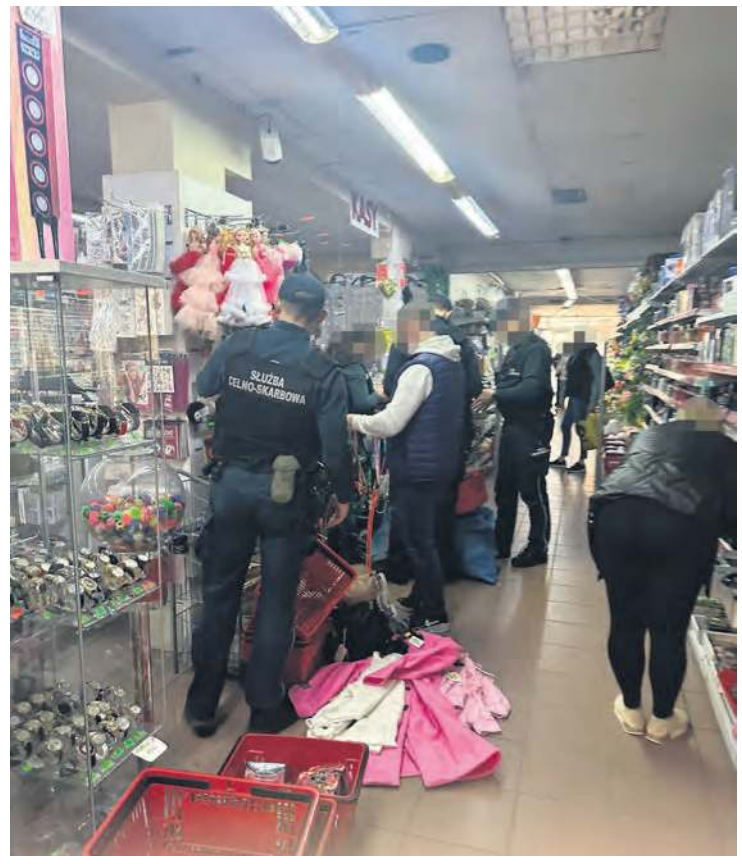

Czwartkowa (19 marca) akcja Służby Celno-Skarbowej w Tucholi.

Reklama, ogłoszenie płatne

Wójt Gminy Śliwice
podaje do publicznej wiadomości,

że 29 kwietnia 2026 r. o godz. 10.00 w Urzędzie Gminy Śliwice w sali posiedzeń zostanie przeprowadzony I publiczny nieograniczony przetarg na sprzedaż niezabudowanej działki nr 50, położonej w Śliwiczkach. Niniejsze ogłoszenie o przetargu zostało ogłoszone w Biuletynie Informacji Publicznej Urzędu Gminy Śliwice, na stronie internetowej Gminy Śliwice oraz wywieszone na tablicy ogłoszeń Urzędu Gminy Śliwice. Szczegółowych informacji o przeprowadzeniu przetargu udziela się w pokoju nr 15 tut. Urzędu Gminy, w godz. od 7.00 do 15.00.

Wójt Gminy Śliwice
Daniel Kożuch

Reklama

SKŁAD OPAŁU
poleca
- PELLET – PROMOCJA
- CEMENT – PROMOCJA
- WĘGIEL
- DREWNO OPAŁOWE
- MATERIAŁY BUDOWLANE
- BLACHY
- KOSTKA BRUKOWA

Bysław, ul. Przemysłowa 9
tel. 608 67 10 25, 602 52 16 69
DOWÓZ W CENIE

AKSEL-MED SPECJALISTYCZNE SKLEPY MEDYCZNE
Firma AKSEL-MED zatrudni
do sklepu medycznego w Tucholi
osoby posiadające kwalifikacje w zakresie:
fizjoterapii • pielęgniarstwa • farmacji
Kontakt: tel. 605 747 632
e-mail: biuro@akselmed.pl

TAXI Przewóz max. 6 osób
tel. 781 555 507

Reklama

WYCIECZKI
WOLNE MIEJSCA!
6 - 18.11.2026
- JAPONIA (samolot)
* 9 - 17.04.2026 - SANKTUARIA FRANCJI (autokar + samolot)
* 12 - 18.04.2026 - FATIMA (samolot)
* 15 - 25.06.2026 - BUŁGARIA - RUMUNIA - SERBIA
* 27.06 - 05.07.2026 - POŁUDNIOWE WŁOCHY I SYCYLIA (samolot)
* 13 - 23.07.2026 - SANKTUARIA FRANCJI
* 31.07 - 10.08.2026 - HISZPANIA i FRANCJA (autokar + samolot)
* 3 - 11.09.2026 - CHORWACJA - WĘGRY
* 7 - 17.09.2026 - WŁOCHY
* 13 - 22.09.2026 - SANKTUARIA FRANCJI
* 16 - 24.09.2026 - MEDJUGORIE - CHORWACJA (samolot)
* 24.09 - 2.10.2026 - WŁOCHY
* 19 - 26.10.2026 - GRECJA (samolot + autokar)

NOWOŚĆ!
wynajem własnych apartamentów
w samym sercu RZYMU
z widokiem
na bazylikę św. Piotra
novumappartamenti.it

KOŁOBRZEG
wynajem apartamentów
novumapartamenty.pl

Biuro Turystyki i Transportu
NOVUM travel
ul.Gdańska 13e, 89-410 Więcbork
tel: 052-389-98-90, 512 512 120
e-mail: novumtravel@op.pl
ZAPRASZAMY!!!

eprasa.pl f2b322720d

Kurier Powiatowy

Inauguracja nowej kadencji Komisji Bezpieczeństwa i Porządku Powiatu Tucholskiego

3 marca 2026 roku odbyło się posiedzenie Komisji Bezpieczeństwa i Porządku Powiatu Tucholskiego, podczas którego zainaugurowano nową, trzyletnią kadencję komisji. Spotkanie było okazją do rozpoczęcia prac w nowym składzie oraz wyznaczenia kierunków działań w obszarze bezpieczeństwa publicznego na terenie Powiatu Tucholskiego



Powołania do składu Komisji Bezpieczeństwa i Porządku wręczył na początku miesiąca Starosta Andrzej Urbański.

W trakcie posiedzenia członkom komisji wręczono akty powołania. Dokumenty potwierdzające powołanie do składu Komisji Bezpieczeństwa i Porządku wręczył Starosta **Andrzej Urbański**.

Komisja Bezpieczeństwa i Porządku jest organem opiniodawczo-doradczym starosty w sprawach związanych z porządkiem publicznym i bezpieczeństwem mieszkańców. W jej skład wchodzą przedstawiciele samorządu powiatowego, służb, inspekcji i straży oraz innych instytucji odpowiedzialnych za bezpieczeństwo na terenie powiatu.

Rozmawiano o długiej i drogiej zimie

Nowa kadencja komisji potrwa trzy lata. W tym czasie jej członkowie będą współpracować w zakresie diagnozowania zagrożeń, koordynowania działań profilaktycznych oraz wypracowywania rozwiązań mających na celu podniesienie poziomu bezpieczeństwa w Powiecie Tucholskim.

Podczas spotkania omówiono również szereg bieżących kwestii związanych z bezpieczeństwem oraz funkcjonowaniem służb i instytucji na terenie powiatu. Przedstawiono ocenę i analizę sezonu zimowego na drogach wojewódzkich i powiatowych. Ze względu na intensywne opady śniegu i trudne warunki atmosferyczne minionej zimy odnotowano zwiększone koszty zimowego utrzymania dróg.

Ważne, bieżące tematy

Uczestnicy spotkania zostali również poinformowani o zmianach w przepisach ruchu drogowego obowiązujących w Polsce od 1 marca 2026 r. Jedną z najważniejszych zmian jest możliwość utraty prawa jazdy za przekroczenie dopuszczalnej prędkości o ponad 50 km/h również poza terenem zabudowanym.

Podczas posiedzenia zwrócono także uwagę na rosnącą liczbę przestępstw popełnianych w internecie, w szczególności oszustw internetowych, które coraz częściej dotykają mieszkańców powiatu.

Przekazano również informacje dotyczące sytuacji w pieczy zastępczej. Obecnie na terenie Powiatu Tucholskiego w różnych formach pieczy zastępczej przebywa już ponad 200 dzieci.

Dyrektor Powiatowego Urzędu Pracy w Tucholi poinformowała natomiast o ograniczonych środkach przeznaczonych na aktywizację zawodową osób bezrobotnych, w tym na organizację staży oraz robót publicznych.

Podsumowano także działania służb ratowniczych związane z ostatnimi intensywnymi opadami i podtopieniami. W wyniku trudnych warunków atmosferycznych odnotowano ponad 160 zgłoszeń wymagających interwencji służb ratowniczych.

Omówione zagadnienia będą stanowiły punkt wyjścia do dalszych działań Komisji Bezpieczeństwa i Porządku w nowej kadencji. Celem komisji pozostaje stałe monitorowanie zagrożeń oraz podejmowanie inicjatyw służących poprawie bezpieczeństwa mieszkańców Powiatu Tucholskiego.



Podczas posiedzenia przedstawiono ocenę i analizę sezonu zimowego na drogach wojewódzkich oraz powiatowych. Odnotowano zwiększone koszty zimowego utrzymania dróg.



Uczestnicy spotkania zostali poinformowani m.in. o zmianach w przepisach ruchu drogowego obowiązujących w Polsce od 1 marca 2026 r.



Wicemistrzostwo województwa dla siatkarek z tucholskiego Nowodworka!

16 marca uczennice Liceum Ogólnokształcącego im. Bartłomieja Nowodworskiego w Tucholi zdobyły wicemistrzostwo województwa kujawsko-pomorskiego w siatkówce dziewcząt w ramach Licealiady – rozgrywek Szkolnego Związku Sportowego.

Po zwycięskim półfinale rozegranym w Tucholi, którego były gospodyniami, młode tucholanki znakomicie zaprezentowały się również w wojewódzkim turnieju finałowym w Bydgoszczy. Siatkarki z Nowodworka pokonały drużyny ze Świecia i Inowrocławia, ulegając jedynie zespołowi z Liceum Ogólnokształcącego Mistrzostwa Sportowego w Bydgoszczy – szkole stanowiącej juniorski ośrodek szkoleniowy klubu KS Pałac Bydgoszcz.

Osiągnięty wynik potwierdza, że uczennice tucholskiego liceum z powodzeniem łączą naukę z rozwijaniem sportowych pasji. Szkoła od lat wspiera młodzież w aktywności sportowej, stwarzając warunki do rozwijania zainteresowań i talentów, także w innych dziedzinach.

Nie jest to pierwszy sukces młodych tucholskich siatkarek. Zawodniczki mają na koncie liczne osiągnięcia także w barwach klubowych MLKS Tucholanka, rywalizując z powodzeniem w różnych kategoriach wiekowych. Tuchola od lat słynie z siatkarskich tradycji, a wyniki uczennic tucholskiego liceum są tego kolejnym potwierdzeniem.

Drużynę LO Tuchola w rozgrywkach tworzyły: **Dominika Atras**, **Weronika Dąbrowska**, **Zuzanna Jaszkowska**, **Maja Jastrzembska**, **Jagna Jaworska**, **Katarzyna Lubińska**, **Wiktoria Okonek**, **Helena Patyna**, **Agata Pipowska**, **Marika Szramka**, **Oliwia Szumała**, **Maja Wnękowicz** oraz **Zuzanna Klimczak**. Opiekun: **Bogusława Kuffel**.

Starostwo Powiatowe w Tucholi
ul. Pocztowa 7, 89-500 Tuchola, tel. 52 55 90 700, fax 52 55 90 701
e-mail: starostwo@tuchola.pl, www.tucholski.pl

eprasa.pl f2b322720d

Nowa droga w Wełpnie z przeglądem gwarancyjnym

Co czeka gminę Lubiewo na drogach powiatowych i w ich obrębie?

W Lubiewie od dawna dużo mówi się o drogach, zarówno gminnych, jak i tych, którymi zarządza samorząd powiatowy. Każda inwestycja czy projekt są szczegółowo omawiane i podsumowywane. Przykładem może być niedawne posiedzenie komisji stałych Rady Gminy Lubiewo z przedstawicielami władz powiatu. W jego trakcie mówiono o potrzebie przeglądu gwarancyjnego nowego odcinka drogi w Wełpinie i wyjaśniono, dlaczego obwodnicy Lubiewa nie będzie.



W posiedzeniu komisji stałych Rady Gminy Lubiewo z ramienia powiatu udział wzięli (od lewej): dyrektor ZDP Arkadiusz Malinowski, starosta Andrzej Urbański, wicestarosta Jerzy Kowalik i przewodnicząca Rady Powiatu Tucholskiego Ilona Lesikowska. Fot. Anna Lipska

Na początku marca odbyło się wspólne posiedzenie komisji Rady Gminy Lubiewo, w którym udział wzięli przedstawiciele władz powiatu tucholskiego. Celem spotkania obu stron było m.in. omówienie zadań powiatowych zrealizowanych i wciąż trwających, w tym: utrzymanie dróg, poboczy i chodników oraz wycinka drzew czy zakrzaczeń. Przybliżono także inwestycyjne plany drogowe na ten rok.

W Wełpinie będzie przegląd gwarancyjny

Starosta **Andrzej Urbański** zapowiedział, że ku końcowi mają się sprawy formalne związane z pozwoleniami na użytkowanie obiektów wybudowanych w zeszłym roku. Włodarz dużą część swojej wypowiedzi poświęcił podsumowaniu zadania polegającego na budowie nowego wiaduktu w Klonowie. Okazuje się, że tej inwestycji towarzyszyło dużo trudności. Niesprzyjający był także krótki czas na dopełnienie procedur.

– Okazało się, że jednak było warto i dostaliśmy te pieniądze. Później, podczas budowy, wynikły komplikacje ze względów projektowych, a na koniec pogodowych. To była długa historia. Pan sołtys [radny **Mirosław Winowiecki** – red.] doskonale wie, jak to wyglądało [...] – wspominał starosta i dodawał, że dzięki inwestycji użytkownikom wiaduktu, którymi często są rolnicy, zdecydowanie skrócono czas dojazdu do celu.

Innym ważnym zadaniem zrealizowanym przez powiat tucholski na terenie gminy Lubiewo była przebudowa skrzyżowania drogi powiatowej w kierunku Cekcyna z traktem wojewódzkim nr 240 w centrum Bysławia. Wykupione zostały stodoła (którą następnie rozebrano) oraz pas ziemi potrzebny do poszerzenia drogi i zbudowania chodnika. Dzięki temu skrzyżowanie stało się bardziej widoczne, a piesi są bezpieczniejsi.

Samorządowiec wspomniał również o ostatnim etapie przebudowy drogi Cekcyn – Sokole Kuźnica na odcinku 1690 metrów od okolic przepustu w Wełpinie w kierunku Cekcyna. Okazuje się, że po zimie będzie trzeba tam dokonać przeglądu gwarancyjnego.



– W jednym miejscu, na środku drogi, widać ubytek, jakby puściło łączenie warstw [...] – mówi dla „Tygodnika" starosta Andrzej Urbański. Fot. nadesłane

– W jednym miejscu, na środku drogi, widać ubytek, jakby puściło łączenie warstw [...]. Jest to miejscowe, więc będzie trzeba dokładnie sprawdzić – tłumaczył „Tygodnikowi" Andrzej Urbański.

Początek roku z pozimowymi trudnościami

Dużo mówi się o stanie dróg powiatowych po stopnieniu śniegu. Pisaliśmy o tym choćby w kontekście Małej Kloni (gmina Gostycyn) w wydaniu z 12 marca. W internecie publikowaliśmy z kolei filmy z ubytkami na drogach z Cekcyna czy Słupów.

– Sami państwo widzicie, co odkryło się po stopnieniu śniegu. Codziennie mamy nocami temperatury w okolicach 0 lub mniej, co nadal będzie powodować pęknięcia i rozsypywanie się tych dróg. Wstępnie Zarząd Dróg Powiatowych „wycenił" najgorsze miejsca na jakieś kilkaset tysięcy złotych, tak aby udało się chociaż zlikwidować te przełomy – poinformował Urbański lubiewskich radnych.

Starosta podkreślił, że łatanie masą na zimno było bieżącym i koniecznym reagowaniem, bo do użycia innej techniki potrzebna byłaby pogoda na plusie – nawet nocą. Przypomnijmy, że opisywany sposób walki z ubytkami w drogach głośno krytykowali kierowcy.

Kosmiczna cena

– Przeprowadziliśmy przetarg na projekt drogi Lubiewo – Bysław. Niestety nie było zbyt wielu chętnych wykonawców, zgłosiła się jedna firma z okolic Krakowa i to z kosmiczną ceną – prawie 800 tys. zł. Unieważniliśmy go, bo nasza wycena to około 300 tys. zł. O tej sprawie rozmawialiśmy z panią wójt. Rozłożymy w czasie wykonanie projektu. Ogłosimy ponowny przetarg. Mam nadzieję, że zgłoszą się do niego lokalne firmy projektowe i uzyskamy satysfakcjonującą cenę – poinformował starosta.

Wykup gruntu sprawi, że będziemy mieć do czynienia z kosztowną inwestycją. Dyrektor ZDP **Arkadiusz Malinowski** wytłumaczył bowiem, że ścieżka rowerowa, na której zależy radnym z Lubiewa i okolic, powinna być odsunięta od jezdni o 8 m – przy obowiązującym na drodze ograniczeniu prędkości do 90 km/h. Ilość potrzebnego gruntu, która pozwoli spełnić wymagania dofinansowań zewnętrznych, jest znaczna, a zdaniem dyrektora ewentualne nowe ograniczenia prędkości mogą zostać źle przyjęte.

Inna ważna inwestycja powiatu na terenie gminy Lubiewo to modernizacja drogi w kierunku Zamrzenicy.

– Zamykaliśmy drogę na pewien czas. Były problemy z dowozem uczniów, ale udało się wszystko szczęśliwie ogarnąć. W tej chwili droga jest poszerzona i przygotowana pod ostatnie dwie warstwy asfaltu. Wystąpiliśmy do pana nadleśniczego o środki na jej dokończenie – wskazał z kolei wicestarosta **Jerzy Kowalik**. Od dofinansowania z Lasów Państwowych zależy czas dokończenia zadania. Oprócz ostatnich dwóch warstw asfaltu do wykonania pozostały: pobocza, oznakowanie pionowe i poziome oraz elementy odwodnienia.

Obwodnicy Lubiewa jednak nie będzie

Górnolotna inwestycja w Lubiewie nie zostanie zrealizowana. Przypomnijmy, że maju 2025 roku pisaliśmy o przedstawieniu władzom gminy Lubiewo przez Zarząd Dróg Powiatowych i zarząd powiatu wstępnej koncepcji projektowania inwestycji na ul. Wodnej w Lubiewie i drodze powiatowej w kierunku Lubiewic. Poruszenie po stronie Rady Gminy Lubiewo i wójt **Joanny Jastak** wywołał pomysł wybudowania nowego śladu drogi powiatowej, w praktyce obwodnicy ul. Wodnej. Miałoby się nią wjeżdżać do Lubiewa od strony Lubiewic. Pomysł poddany był nawet konsultacjom społecznym. Okazuje się jednak, że pojawił się problem z wykupem gruntu pod nowy przebieg trasy. Chodzi o nieuregulowane sprawy gruntowe osób prywatnych.

– Zdecydowaliśmy, że pozostawiamy zakres inwestycji od Lubiewic do Lubiewa jako przebudowę. Poszerzymy jezdnię. Zrobimy nakładkę, odwodnienie i krawężniki, aby wodę odprowadzić poza stojące tam budynki. Będzie nowa nawierzchnia o szerokości około 5 metrów. Nie ma możliwości na poszerzenie tej jezdni ze względu na budynki gospodarcze, które wymagają ewentualnego wyburzenia [...]. Na etapie projektu i po konsultacjach społeczność była za remontem, nie chciała objazdu. Trochę tego żałuję, bo chcieliśmy zrobić to dobrze, zgodnie z warunkami technicznymi. Niestety się nie udało – wyjaśnił dyrektor Zarządu Dróg Powiatowych w Tucholi.

Projekt tej inwestycji powinien być gotowy w najbliższym czasie. Wtedy też poznamy kosztorys.

– Ubolewam nad tym, że dość bujna koncepcja została zaprezentowana nam wszystkim. Taką przekazaliśmy mieszkańcom. Szkoda, że nie uda się tego zweryfikować na początkowym etapie [...] – skomentowała całą sprawę wójt Jastak.

Dodajmy, że radni z gminy Lubiewo podziękowali powiatowym drogowcom za wykonane zadania, takie jak: wycinka zakrzaczeń, prace porządkowe i łatanie ubytków. Podkreślili jednak, że potrzeb wciąż jest dużo. Arkadiusz Malinowski dodał z kolei, że w pierwszej połowie roku wycięte mają zostać drzewa, na których usunięcie wydano decyzje 2025 r.

Anna Lipska

Ogłoszenie płatne

OBWIESZCZENIE

Na podstawie art. 11d ust. 5 ustawy z dnia 10 kwietnia 2003 r. o szczególnych zasadach przygotowania i realizacji inwestycji w zakresie dróg publicznych (Dz.U. z 2024 r. poz. 311) oraz art. 10 §1, 41, 49, 61 § 1 i 4 ustawy z dnia 14 czerwca 1960 r. Kodeks postępowania administracyjnego (Dz.U. z 2025 r. poz. 1691) oraz art. 82 ust. 2 ustawy z dnia 7 lipca 1994 r. Prawo budowlane (Dz.U. z 2025 r. poz. 418)

z a w i a d a m i a m

że 19 lutego 2026 r. na wniosek Zarządu Powiatu Tucholskiego, ul. Pocztowa 7, 89-500 Tuchola, reprezentowanego przez pełnomocnika Pana Wiesława Łuszyńskiego prowadzącego działalność gospodarczą pod nazwą Zakład Projektowania, Nadzoru i Usług Consultingowych INŻDRÓG s. c. Krystyna i Wiesław Łuszyńscy z siedzibą w Grudziądzu, ul Chełmińska 106a/38, na podstawie upoważnienia z 18 grudnia 2024 r., wszczęto postępowanie administracyjne w sprawie zatwierdzenia projektu zagospodarowania terenu oraz projektu architektoniczno-budowlanego i udzielenia zezwolenia na realizację inwestycji drogowej polegającej na rozbudowie drogi powiatowej nr 1043C o łącznej długości 1084 mb:

- ZADANIE 1 ,,Rozbudowa drogi powiatowej 1043C od km 3+301 do km 3+737 wraz z budową chodnika do wejścia do budynku nr 21 w miejscowości Bagienica, gmina Gostycyn'' w ramach zadania pod nazwą,, Opracowanie dokumentacji projektowej na rozbudowę, przebudowę drogi powiatowej nr 1043C o łącznej długości 1084 mb'', na terenie działek nr ewid. 173/2, 173/1, 173/4, 207/2, 207/3, 323/3*, 204/3*, 206/3* położonych w obrębie geodezyjnym Bagienica, gmina Gostycyn.
- ZADANIE 2 ,,Rozbudowa drogi powiatowej 1043C od km 8+030 do km 8+678 wraz z rozbudową skrzyżowania z DP 1044C i drogą wewnętrzną gminną oraz budową chodnika do wjazdu do budynku nr 22 w miejscowości Mała Klonia, gmina Gostycyn'' w ramach zadania,, Opracowanie dokumentacji projektowej na rozbudowę, przebudowę drogi powiatowej nr 1043C o łącznej długości 1084 mb'', na terenie działek nr ewid. 18, 63/2, 68/21, 71/3, 71/5, 71/7, 73/2, 74/1, 75, 122/4, 123/2, 68/4, 68/6, 68/12, 71/8, 73/3, 117/1, 17*, 63/1*, 68/11*, 76/2*, 124/1* położonych w obrębie geodezyjnym Mała Klonia, gmina Gostycyn.

Zgodnie z art. 10 § 1 ustawy z dnia 14 czerwca 1960 r. Kodeks postępowania administracyjnego strony mogą zapoznać się z aktami sprawy w terminie 14 dni licząc od dnia publikacji niniejszego obwieszczenia, w Referacie Budownictwa Starostwa Powiatowego w Tucholi, ul. Pocztowa 7, I piętro, biuro nr 102 w godzinach pracy Urzędu (po wcześniejszym uzgodnieniu telefonicznym), a także składać pisemne i ustne wyjaśnienia dotyczące rozpatrywanej sprawy (osoba prowadząca sprawę Monika Piekarz, tel. 52 559 07 17, budownictwo@tucholski.pl).

W toku postępowania strony oraz ich przedstawiciele i pełnomocnicy mają obowiązek zawiadomić organ administracji publicznej o każdej zmianie swego adresu. W razie zaniedbania wyżej wymienionego obowiązku, doręczenie pisma pod dotychczasowym adresem ma skutek prawny- art. 41 § 1 i 2 ustawy Kodeks postępowania administracyjnego.

Nie przybycie do tutejszego Urzędu w wyznaczonym terminie i nie zajęcie stanowiska w powyższej sprawie spowoduje rozpatrzenie wniosku o zezwoleniu na realizację inwestycji drogowej wyżej wymienionej inwestycji.

STAROSTA TUCHOLSKI

eprasa.pl f2b322720d

Opowiadają, że są zalewani od kilku lat

Roztopy przelały czarę goryczy. Co będzie dalej?



Anna Chylewska przed wejściem do domu w Słupach 1.

Chylewscy ze Słupów w trakcie pamiętnych roztopów sprzed kilku tygodni z załamaniem i bezradnością rozłożyli ręce. Straż pożarna kilkukrotnie wypompowywała u nich wodę. Przez kilkanaście godzin pozostawali bez ogrzewania i prądu. Kotłownia, razem z piecem, zalana była pod sufit. Rodzina alarmuje, że jest narażona na zalania podczas każdej dużej ulewy. Czy to się w końcu zmieni? – Jest dobra wola, aby temu problemowi zaradzić – mówi radny gminny z tego terenu Romuald Gierszewski.

Roztopy, które miały miejsce w ostatnim tygodniu lutego, wyjątkowo – i w to skalicałego kraju – dały się we znaki mieszkańcom powiatu tucholskiego i województwa kujawsko-pomorskiego. Woda zalała dziesiątki posesji i piwnic. Nie brakowało przypadków, w których straż pożarna do wypompowywania wody jechała kilkukrotnie. Szeroko opisywaliśmy już sytuację rodziny Piechockich z Łyskowa, którą – wszystko na to wskazuje – uda się pozytywnie rozwiązać. Bardzo ciężko było też pod adresem Słupy 1, u Chylewskich.

Rodzina ze Słupów podczas krytycznej doby była odcięta od ogrzewania, a nawet od energii elektrycznej. Wszystko przez to, że woda zalewała im kotłownię i to pod sam sufit. Pod wodą znalazł się opał i piec, którego nie można było uruchomić. Przypomnijmy, roztopy przyszły wówczas w niedzielę, a z ich skutkami walczono jeszcze w poniedziałek i wtorek.

Były roztopy, będą burze i ulewy

Anna Chylewska poprosiła wtedy o przyjazd „Tygodnik Tucholski". Dołączamy zdjęcia z tego najgorszego dnia. Widać na nich, jak dramatyczna była sytuacja w Słupach 1 – na dużej posesji położonej nisko w miejscowości. Prosząc o interwencję rodzina podkreślała, że roztopy dosłownie przelały czarę goryczy. Jednak generalnie problem zalewania ich posesji funkcjonuje od kilku lat. Kto przejeżdżał przez Słupy drogą powiatową z Tucholi w kierunku Kęsowa, ten wie, że podczas ulew, nawałnic i burz, tworzyła się tutaj olbrzymia kałuża. Chylewscy tłumaczą, że wcześniej radzili sobie z wodą, odprowadzając ją odpływem przez działkę po drugiej stronie ulicy do tamtejszego stawu i rzeki Kicz. Pod drogą powiatową jest rura, która prowadzi od studzienki. Kilka lat temu na działce po drugiej stronie ulicy wybudowała się jednak osoba prywatna. Jak mówią Chylewscy, od tego czasu odpływ, który odprowadzał nadmiar wody z ich gospodarstwa, już nie funkcjonuje, a woda gromadzi się u nich. Rodzina dzwoni po pomoc do straży pożarnej albo próbuje radzić sobie sama. Kupuje pompy, które kolejno eksploatują się i trzeba je wymieniać. Chylewscy notorycznie szukają wsparcia w urzędzie miasta.

– Pan burmistrz był tutaj wielokrotnie, tak jak i my u pana burmistrza. Z wodą walczymy stale. Robią, pompują... Do czego to zmierza, skoro woda faktycznie teraz nie ma odpływu? – relacjonują nam mieszkańcy Słupów. Lutowe roztopy to temat zamknięty, ale Chylewscy obawiają się efektów burz i ulew, które z pewnością znów nawiedzą powiatu tucholski. Nie mają wątpliwości, że skończą się one zalaniem posesji Słupy 1.

Nie ma go na mapach

Burmistrz **Tadeusz Kowalski** przyznaje, że wielokrotnie rozmawiał z rodziną Chylewskich i zapewnia, że nie ma zamiaru uciekać od problemu, których dotyka tych państwa.

– My jako gmina niewiele mogliśmy zrobić. Posesja leży przy drodze powiatowej, kontaktowaliśmy się ze starostwem i zarządem dróg powiatowych, aby udało się skutecznie odprowadzić wodę – twierdzi burmistrz. Potwierdza, że Chylewskich zaczęło zalewać w momencie, w którym prywatna osoba zainwestowała na działce obok – tam, gdzie pierwotnie prowadził wspominany wyżej odpływ.

– Problem polega łnam tym, że ta instalacja odwodnieniowa nigdzie nie była zinwentaryzowana. Nie mam pewności, jak wyglądało to historycznie, choć próbowaliśmy do tego dojść. Możliwe, że to odwodnienie wykonywała wcześniej spółka wodna, ale nie mamy takich śladów i nie możemy odpowiadać za spółkę. Ostatecznie jednak tego odprowadzenia wody nie ma na mapach – informuje Tadeusz Kowalski.

Woda spływa na powiatówkę. ZDP interweniował i obserwuje sytuację

W Słupach interweniował Zarząd Dróg Powiatowych w Tucholi. Dyrektor **Arkadiusz Malinowski** wyjaśnia, że wśród podjętych tutaj kroków była wcześniej budowa chodnika i wpustu deszczowego wykonanego w taki sposób, aby wodę odprowadzić do rowu chłonnego.

– Konsekwencji związanych z lutowymi roztopami na terenie powiatu tucholskiego było więcej, mieliśmy do czynienia z wyjątkową sytuacją. Wówczas spływała woda z kilku hektarów, nie było siły, aby jakikolwiek rów był w stanie ją przyjąć. W Słupach przy normalnych opadach deszczu rów przejmie wodę – tłumaczy dyrektor ZDP zwracając uwagę, że woda z gospodarstw i okolicznych pól spływa teraz właśnie na drogę powiatową.

– Chcemy tym państwu pomóc i będziemy na bieżąco obserwować sytuację. Na tę chwilę zrobiliśmy wszystko, co mogliśmy. Jeśli nadal w tym miejscu będzie pojawiać się problem z zalewaniem przy ulewach, możliwe, że podejdziemy do tematu wydłużenia rowu – szef powiatowych drogowców zapewnia, że sprawy nie zostawi i dodaje wprost: całe Słupy wymagają kanalizacji deszczowej.

Dobra wola

Radnym miejskim z tego terenu jest **Romuald Gierszewski**. Problem Słupów zna bardzo dobrze, także jako przedstawiciel Gminnej Spółki Wodnej w Tucholi.

– Jest dobra wola, aby temu problemowi zaradzić – słyszymy od Gierszewskiego. Relacjonuje, że sprawa Chylewskich była już omawiana i w spółce, i z burmistrzem.

– Wcześniej faktycznie woda odprowadzona była przez inną działkę aż do Kiczy, ale ten system runął, gdy działka ta została zabudowana – mówi radny. Dodaje, że dotychczas nie doszło do żadnych prac ziemnych, bo ta była zmarznięta. Słyszymy, że porozumieć musi się kilka stron, aby doprowadzić do wybudowania odpływu wody, który poprowadzi ją znów do rzeki Kicz – w taki sposób, aby nie zalewać sąsiednich posesji.

Temat będziemy kontynuować.

Piotr Paterski



Pod wodą znalazł się opał składowany w piwnicy domu.



Wejście do piwnicy i jednocześnie kotłowni w domu Chylewskich – całkowicie zalane.

Ogłoszenie płatne

OGŁOSZENIE WÓJTA GMINY ŚLIWICE z 26.03.2026 r.

o przystąpieniu do sporządzenia miejscowego planu zagospodarowania przestrzennego dla terenu działek nr 497, cz. 498 i cz. 495 w obrębie Śliwice, gmina Śliwice

Na podstawie art. 17 pkt 1 ustawy z dnia 27 marca 2003 r. o planowaniu i zagospodarowaniu przestrzennym (Dz. U. z 2024 r. poz. 1130 z późn. zm.) oraz art. 39 ust. 1 w związku z art. 46 ust. 1 pkt 1 ustawy z dnia 3 października 2008 r. o udostępnianiu informacji o środowisku i jego ochronie, udziale społeczeństwa w ochronie środowiska oraz o ocenach oddziaływania na środowisko (Dz. U. z 2024 r. poz. 1112 z późn. zm.) zawiadamiam o podjęciu przez Radę Gminy Śliwice uchwały nr XIX/135/26 z dnia 12 marca 2026 r. w sprawie przystąpienia do sporządzenia miejscowego planu zagospodarowania przestrzennego dla terenu działek nr 497, cz. 498 i cz. 495 w obrębie Śliwice, gmina Śliwice.

Zainteresowani mogą składać wnioski do wyżej wymienionego planu miejscowego.

Zgodnie z art. 8g ustawy o planowaniu i zagospodarowaniu przestrzennym wnioski do planu miejscowego mogą być wnoszone do Wójta Gminy Śliwice na piśmie utrwalonym w postaci papierowej na adres: Urząd Gminy Śliwice, ul. ks. dr. St. Sychowskiego 30, 89-530 Śliwice lub elektronicznej, w tym za pomocą środków komunikacji elektronicznej, w szczególności poczty elektronicznej na adres: gmina@sliwice.pl oraz poprzez e-Doręczenie na adres: AE: PL-94462-84288-UAWFU-32, wyłącznie na formularzu w postaci papierowej lub w formie dokumentu elektronicznego w terminie **do 24 kwietnia 2026 r.**

Wzór formularza (wniosku do aktu planowania przestrzennego) dostępny jest w siedzibie urzędu oraz na stronie Biuletynu Informacji Publicznej Urzędu Gminy Śliwice w zakładce: Planowanie Przestrzenne – Wniosek dotyczący aktu planowania przestrzennego, pod adresem: https://bip.sliwice.pl/m, 798,wniosek-dotyczacy-aktu-planowania-przestrzennego.html.

Składający wniosek do projektu aktu planowania przestrzennego podaje swoje imię i nazwisko albo nazwę oraz adres zamieszkania albo siedziby oraz adres poczty elektronicznej, o ile taki posiada, a także wskazuje, czy jest właścicielem lub użytkownikiem wieczystym nieruchomości objętej wnioskiem oraz może podać dodatkowe dane do kontaktu takie jak adres do korespondencji lub numer telefonu.

Organem właściwym do rozpatrzenia wniosków jest Wójt Gminy Śliwice.

Administratorem danych osobowych jest Wójt Gminy Śliwice. Klauzulę informacyjną RODO zamieszczono na stronie http://bip.sliwice.pl/oraz w siedzibie Urzędu Gminy Śliwice, ul. Ks. Dr. St. Sychowskiego 30, 89-530 Śliwice.

Wójt Gminy Śliwice

Daniel Kożuch

eprasa.pl f2b322720d

Przyrowa ma swój mural z kraśniętami

Malowidło powstało na bocznej ścianie gminnego budynku, w którym mieści się m.in. Świetlica Wiejska w Przyrowie. Jest to jednocześnie pierwszy mural na terenie gminy Gostycyn.



Na malunku przedstawiono dawną remizę OSP i kuźnię, a znajdujące się w jej pobliżu kraśniaki nawiązują do lokalnych legend.

Mural w Przyrowie powstał w pierwszej połowie marca i nawiązuje do Krainy nad Trzema Rzekami – Kamionką, Sępolenką i Brdą. Tak w literaturze regionalnej określa się obszar na pograniczu Pojezierza Pomorskiego i Pojezierza Krajeńskiego, który z administracyjnego punktu widzenia stanowi znaczną część gminy Gostycyn.

– Przyrowa leży na początku gminy Gostycyn, przy granicy z gminą Kęsowo, więc można powiedzieć, że stanowi bramę do Krainy nad Trzema Rzekami. Dlatego na nasz mural wybraliśmy wspólnie z wójtem Ireneuszem Kucharskim to miejsce – mówi **Ewelina Olejniczak-Muzioł**, instruktorka z Gminnego Ośrodka Kultury i świetlicy w Przyrowie.

Wielkie malowidło powstało w ramach projektu „Kreatywne gzuby – cykl animacji artystycznych dla dzieci i młodzieży”, który gostycyńska placówka realizowała przy udziale środków z Krajowego Planu Odbudowy dla Kultury. W ekspresowym tempie mural stworzyli artyści plastycy z Torunia i Łodzi – **Iwona Szpak-Pawłowska**, **Wojciech Pawłowski** oraz **Bartosz Gogolewski**. Przy okazji przekonali się też, czym jest przyrowska gościnność. Panie z KGW serwowały im m.in. wiejski rosół ze swojskim makaronem, a mieszkańcy przynosili domowe wypieki, mleko czy masło.

Z kolei wnętrze świetlicy ozdobiła postać Ciotki Borowej.

Podoba się i jestapetyt na więcej!

Treść muralu miała wpisać się w kultywowanie tradycji, dlatego uwieczniono na nim dawną remizę OSP i kuźnię, a także postaci kraśniąt, które pojawiają się w legendach o Borach Tucholskich.

– Te kraśnięta będą już ważnymi postaciami w Przyrowie. Panie z KGW biorą pod uwagę, aby koszulki i obrusy związane z ich kołem były z kraśniętami. Tym samym będą nawiązywały do tego, że są „od kraśniąt”, i choć nie dają skorupek wypełnionych mlekiem, to oferują inne pyszne rzeczy – dodaje nasza rozmówczyni.

Ewelina Olejniczak-Muzioł podkreśla także, że mural został bardzo ciepło przyjęty przez mieszkańców Przyrowy, ale i innych miejscowości w gminie, a nawet spoza niej.

– Widać, że mieszkańcom taki mural się podoba – robią zdjęcia, chwalą się nim – i na pewno będziemy chcieli realizować więcej takich inicjatyw. Mam nadzieję, że uda się stworzyć całą serię murali z kraśniętami na terenie naszej gminy. Tak jak we Wrocławiu są krasnoludki, tak u nas będą kraśniaki – mówi instruktorka.

Przyjezdnym – oglądającym mural, dla bezpieczeństwa, zaleca się pozostawienie samochodu na parkingu przy figurze Matki Bożej, ponieważ manewrowanie na zakręcie może stwarzać niebezpieczeństwo. Przy okazji można zajrzeć do świetlicy i skosztować kawy z żołędzi.

W najbliższych dniach do muralu domalowana zostanie jeszcze runa Othala, która symbolizuje dziedzictwo, przynależność oraz ochronę rodziny i majątku. Jest uważana za runę łączącą przeszłość z teraźniejszością i przypominającą o znaczeniu tradycji i korzeni.



Wielkie malowidło przypadło do gustu Antoninie Muzioł i jej babci Krystynie Górnej – byłej długoletniej sołtysce Przyrowy.

– Mnie osobiście ten mural się podoba. Będę wspierał kolejne takie inicjatywy GOK-u, żeby więcej tego typu malowideł powstało w naszych miejscowościach, bo urozmaicają nasz krajobraz i podkreślają lokalną tożsamość – mówi z kolei wójt Ireneuszem Kucharski.

Dla uściślenia, w Przyrowie powstał jeszcze jeden, mniejszy mural wewnętrzny, przedstawiający Ciotkę Borową, który ozdobił wnętrze świetlicy.

Tekst i fot. Agata Wiśniewska

Bezpłatny stomatolog dla ósmoklasistów!

Gostycyński samorząd podpisał umowę na realizację programu polityki zdrowotnej pn. „Profilaktyka próchnicy zębów w populacji dzieci szkół podstawowych w gminie Gostycyn w 2026 roku”. Dzięki temu uczniowie klas ósmych będą mogli bezpłatnie korzystać z leczenia stomatologicznego.

Do podpisania umowy na realizację programu z zakresu polityki zdrowotnej doszło 2 marca w Gostycynie. Ze strony urzędu gminy sygnatariuszami byli wójt **Ireneusz Kucharski** oraz skarbniczka **Anna Bereda**. Drugą stroną umowy jest **Tomasz Krupa**, prowadzący działalność medyczną, realizujący świadczenia w Centrum Medycznym w Gostycynie.

Program skierowany jest do uczniów klas VIII szkół podstawowych z terenu gminy Gostycyn. Jak informuje włodarz gminy, w ramach programu dzieci będą mogły skorzystać z wizyty kwalifikacyjnej, działań edukacyjnych oraz świadczeń profilaktycznych i leczniczych z zakresu stomatologii.

– Koszty leczenia pokrywa w całości Gmina Gostycyn, z udziałem środków własnych oraz współfinansowanych z Narodowego Funduszu Zdrowia, dzięki czemu uczestnicy programu nie ponoszą żadnych opłat – zaznacza Ireneusz Kucharski.

Dodaje również, że w przypadku gdy część ósmoklasistów odmówi bezpłatnego leczenia (bo na przykład mają już zapewnione leczenie gdzie indziej), w ich miejsce wejdą uczniowie siódmych klas.

Celem programu pn. „Program profilaktyki próchnicy zębów w populacji dzieci szkół podstawowych w Gminie Gostycyn na lata 2025–2029”, przyjętego przez Radę Gminy Gostycyn w 2025 roku, jest poprawa stanu zdrowia jamy ustnej dzieci oraz ograniczenie występowania próchnicy wśród młodzieży szkolnej.

Na realizację programu w 2026 roku gmina przeznaczy łącznie 61.500 zł, z czego od NFZ otrzyma 36.800 zł, co stanowi 72,15% wartości programu. Program posiada wszystkie wymagane pozytywne opinie, w tym Agencji Oceny Technologii Medycznych i Taryfikacji oraz Wojewody Kujawsko-Pomorskiego. Wkład własny gminy wyniesie 24.700 zł.

(aw)

Gostycyńskie „Ale jaja!”

GOK w Gostycynie zaprasza na kolejną edycję wydarzenia, która nawiązuje do zbliżających się Świąt Wielkanocnych.

Gostycyńskie „Ale jaja!” odbędą się w sobotę (28 marca) w Gminnym Ośrodku Kultury w Gostycynie. Początek o godzinie 15:00. Wzorem lat ubiegłych jednym z głównych punktów wydarzenia jest konkurs kulinarny skierowany do Kół Gospodyń Wiejskich, stowarzyszeń, Klubów Seniora oraz osób indywidualnych. Potrawy mogą być przygotowane w dwóch kategoriach, na słono i na słodko. Obowiązkowym składnikiem każdego dania jest jajko. Uczestnicy mogą zgłosić do konkursu więcej niż po jednej potrawie w każdej kategorii. Oceny dań dokona jury, biorąc pod uwagę smak i jakość potrawy, estetykę podania, pomysłowość i nawiązanie do tradycji wielkanocnych. Na zwycięzców czekają atrakcyjne nagrody rzeczowe.

To jednak nie wszystko. Organizatorzy zaplanowali również warsztaty tworzenia palm wielkanocnych, podczas których będzie można własnoręcznie przygotować tradycyjne ozdoby i poczuć klimat zbliżających się świąt. Ważnym elementem wydarzenia będą także stoiska z lokalnymi produktami. Do udziału zaproszeni są producenci, rękodzielnicy, przedsiębiorcy oraz Koła Gospodyń Wiejskich.

Zgłoszenia do konkursu kulinarnego oraz chęć wystawienia stoiska przyjmowane są do 25 marca w biurze GOK-u lub mailowo: gokgostycyn@gmail.com. Regulamin oraz karta zgłoszeniowa dostępne są na stronie internetowej organizatora.

(aw)

eprasa.pl f2b322720d

Rozpoczęcie prac jeszcze w tym roku

Na czas wojny lub innego kryzysu.

W Tucholi powstanie centralny magazyn i miejsce schronienia

W trakcie piątkowej (20 marca) sesji Rady Powiatu Tucholskiego sporo czasu poświęcono obronie cywilnej i ochronie ludności. Od ubiegłego roku z centrali spływają większe środki na realizację zadań z tego zakresu, co ma związek z rosnącym zagrożeniem wojną.

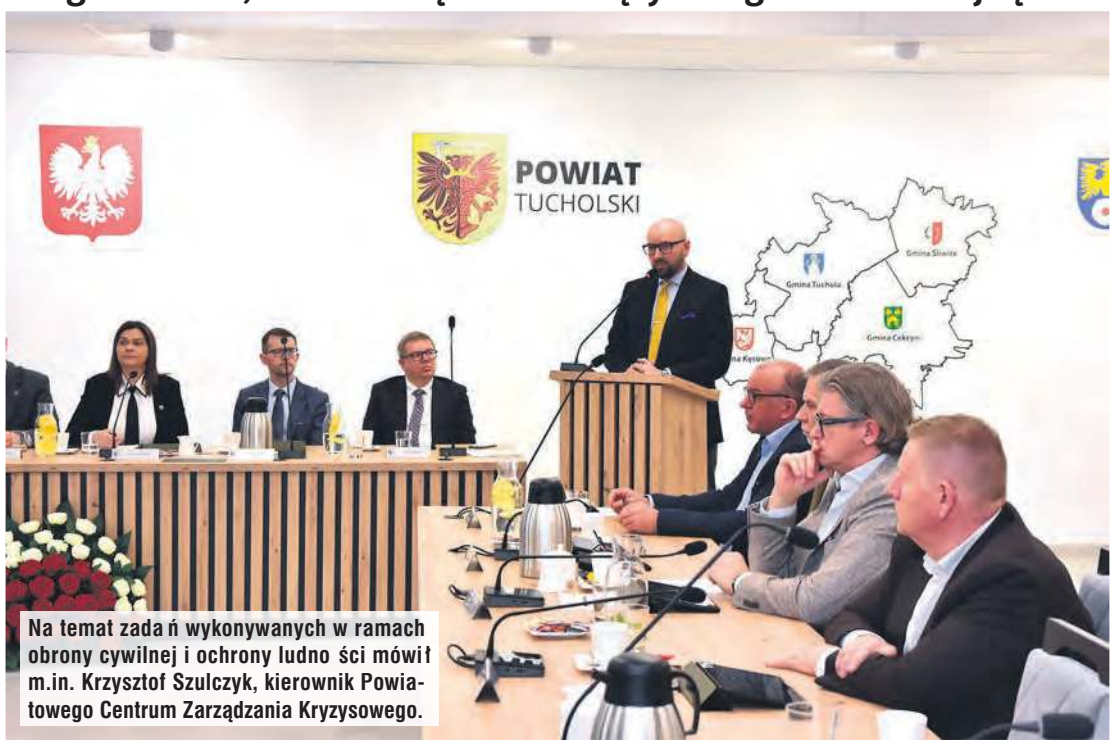

Na temat zadań wykonywanych w ramach obrony cywilnej i ochrony ludności mówił m.in. Krzysztof Szulczyk, kierownik Powiatowego Centrum Zarządzania Kryzysowego.

Po doposażeniu magazynów obrony cywilnej i zakupie specjalistycznego sprzętu priorytetem są budowle ochronne. Jeszcze w tym roku ma powstać dokumentacja dotycząca dwukondygnacyjnego obiektu, w którym znajdą się miejsca schronienia i przetrwania oraz magazyn. Według planów zostanie on wybudowany przy ul. Pocztowej. Z kolei na terenie Zarządu Dróg Powiatowych w Tucholi powstanie centralny magazyn obrony cywilnej.

Infrastruktura to jedno, a świadome społeczeństwo – drugie. Dlatego też, jak wskazywał starosta **Andrzej Urbański**, najwyższy czas, aby mieszkańcy zaczęli poważnie myśleć o obronie cywilnej.

Kamizelki kuloodporne na wyposażeniu straży

Działania z zakresu obrony cywilnej i ochrony ludności w dużym stopniu angażują strażaków. To im przypadła weryfikacja obiektów pod kątem miejsc tymczasowego ukrycia, a na ich barki ustawodawca scedował również szereg innych obowiązków. Idzie za tym finansowanie. W ubiegłym roku tucholscy strażacy wydali ponad 3 mln zł na sprzęt i umundurowanie.

– Dziękuję staroście, zarządowi, skarbniczce oraz pozostałym włodarzom z naszego powiatu, ponieważ dzięki ustaleniom dotyczącym podziału środków komenda powiatowa była priorytetowym podmiotem do dofinansowania – podkreślił **Arkadiusz Kroll**, komendant KP PSP w Tucholi.

Dzięki wspomnianym środkom udało się zakupić nowy samochód ciężki ratowniczo-gaśniczy z dodatkowym wyposażeniem oraz umundurowanie, w tym wyposażenie specjalistyczne, takie jak kamizelki kuloodporne i hełmy balistyczne – w ilości 9 kompletów.

– Mam nadzieję, że takiego sprzętu nigdy nie będziemy musieli zakładać na nasze ubrania w akcji, ale go mamy – dodał komendant.

Przy okazji radny **Andrzej Pruszak** dopytywał o stan łączności z jednostkami OSP, wskazując, że w Śliwicach od lat pojawiają się problemy w tym zakresie. Arkadiusz Kroll przyznał, że mimo upływu lat problem wciąż istnieje, ale poprawę może przynieść wprowadzenie systemu łączności cyfrowej. Już w sieci wojewódzkiej, po wymianie radiotelefonów na cyfrowe przy tych samych antenach i mocy nadajników, łączność znacząco się poprawiła. Komendant dodał, że po objęciu całego powiatu nowym systemem łączności sytuacja powinna się poprawić, choć nie wszędzie w pełni.

Zebrani mogli też usłyszeć, że w związku z zadaniami z obrony cywilnej w tym roku w komendzie powiatowej powstanie jeden dodatkowy etat. Kolejnych pięć planowanych jest na stanowiskach kierowania.

Sprzęty inżynieryjno-saperskie, magazyny i miejsca schronienia

Starosta przyznał, że jeszcze do niedawna wszystkie wydatki na obronę cywilną traktowano jako środki na zapas.

– Ale to zaczyna się zmieniać i najwyższy czas, aby również przekazać mieszkańcom, że trzeba poważnie o tym myśleć – podkreślił Andrzej Urbański, dodając, że wszystkie inwestycje w tym zakresie poprzedza dokładna analiza.

W ubiegłym roku samorządy z terenu powiatu tucholskiego pozyskały łącznie ponad 3,5 mln zł na zadania związane z bezpieczeństwem cywilnym, z czego ponad milion złotych sam powiat. Jak wymieniał **Krzysztof Szulczyk**, kierownik Powiatowego Centrum Zarządzania Kryzysowego w Tucholi, z tych środków zakupiono m.in.: agregat stały do domu pomocy społecznej, mobilny agregat dla Zarządu Dróg Powiatowych oraz sprzęt inżynieryjno-saperski. Pod tą nazwą kryje się koparko-ładowarka, którą wykorzystano już do akcji zima. Powiat wzmocnił także swój system łączności, który opiera się na technologii cyfrowej.

Pozostałe samorządy skorzystały z możliwości doposażenia magazynów obrony cywilnej – zakupiono: plandeki, pompy oraz inny drobny sprzęt niezbędny podmiotom realizującym zadania z zakresu obrony cywilnej i ochrony ludności. Gminy Kęsowo i Śliwice, podobnie jak powiat, zakupiły także sprzęt inżynieryjno-saperski.

– Ten rok przyniósł nową pulę pieniędzy – ponad 4,5 mln zł. Środki te są ściśle dedykowane jednostkom samorządu terytorialnego i przeznaczone na realizację zadań z zakresu budownictwa ochronnego oraz budowy magazynów obrony cywilnej – informował kierownik PCZK.

Na terenie Zarządu Dróg Powiatowych ma powstać centralny magazyn obrony cywilnej, który będzie zapleczem dla sprzętu ciężkiego już pozyskanego, jak i tego, który planuje się nabyć w przyszłości.

– Ten sprzęt będzie stanowił duże wsparcie dla Komendy Powiatowej PSP w Tucholi, ponieważ ostatnie zdarzenia – intensywne roztopy – pokazały, że choć wydaje się, że jesteśmy przygotowani na wszystko, sytuacja potrafi nas zaskoczyć. Dlatego taki magazyn jest naprawdę potrzebny – informował Krzysztof Szulczyk.



W miejscu garaży przy ul. Pocztowej ma zostać wybudowany dwukondygnacyjny obiekt. Znajdą się w nim miejsce schronienia i przetrwania oraz magazyn.

Natomiast przy ul. Pocztowej wybudowany zostanie dwukondygnacyjny obiekt, który będzie łączył w sobie trzy funkcje: miejsca schronienia i przetrwania, gdzie – nawet w przypadku braku prądu czy w chłodne dni – będzie można przyjść, naładować telefon i się ogrzać oraz magazynu na drobniejszy sprzęt.

Na czas kryzysu i pokoju...

Jak wskazywał Krzysztof Szulczyk, o ile budowa magazynów nie jest aż tak dużym wydatkiem – w zależności od funkcji i kubatury to koszt rzędu ok. 1-2 mln zł, łącznie z wyposażeniem – o tyle budowa schronu, czyli najwyższej kategorii budowli ochronnej, spełniającej wszystkie obowiązujące w Polsce normy – dla ponad 200 osób – to już wydatek sięgający około 15 mln zł. Dlatego też podczas konsultacji prowadzonych przy podziale środków na 2026 rok przyjęto założenie, aby skupić się na budowlach ochronnych o mniejszej skali. Obecnie wyróżnia się trzy kategorie takich obiektów: schron, miejsce ukrycia oraz miejsce doraźnego schronienia.

– Trwają także prace projektowe nad wprowadzeniem czwartej kategorii, która ma ułatwić realizację tych zadań i zwiększyć liczbę tego typu obiektów na danym terenie – mówił kierownik PCZK.

Jak dodawał starosta, samorząd wybiera rozwiązania racjonalne, które sprawdzą się w czasie pokoju, a w sytuacjach kryzysowych mogą zostać dostosowane do potrzeb obrony cywilnej i ochrony ludności.

Włodarz powiatu zwracał również uwagę, że wszyscy samorządowcy powinni przypominać mieszkańcom o konieczności przygotowania się na zagrożenia i sytuacje kryzysowe. Podkreślał, jak ważne jest, aby każdy był w stanie przetrwać co najmniej trzy dni bez wzywania pomocy.

Robią wszystko, co mogą

W kontekście ogólnopolskich zdarzeń noszących znamiona aktów terroru radny **Michał Mróz** zwrócił się z prośbą, aby komisja do spraw bezpieczeństwa i porządku publicznego zajęła się oceną przygotowania powiatu na tego typu sytuacje. Chodzi o wskazanie miejsc szczególnie narażonych na zagrożenia, w tym newralgicznych punktów na terenie powiatu, takich jak ujęcia wody.

Z odpowiedzią pospieszyła radna **Justyna Banaszek-Turzyńska**, zarazem kierowniczka Zakładu Gospodarki Komunalnej w Kęsowie, informując, że działania w zakresie zabezpieczenia ujęć wody są już podejmowane.

– Nie mówimy o wszystkim, co robimy, bo to tak, jakby powiedzieć złodziejowi, pod którą doniczką leży klucz. Działania są jednak prowadzone wspólnie z Powiatowym Centrum Zarządzania Kryzysowego, a na ten cel przeznaczane są środki z budżetów gmin oraz uruchamiane fundusze zewnętrzne. W miarę możliwości robimy wszystko, co możemy. Czy to uchroni nas w stu procentach – nie wiemy, ale mamy nadzieję, że podejmowane działania będą na tyle skuteczne, aby zabezpieczyć mieszkańców pod kątem dostępu do wody i jej bezpieczeństwa – mówiła radna.

W trakcie sesji można było też usłyszeć, że w listopadzie ubiegłego roku w zakresie infrastruktury krytycznej przeprowadzono ćwiczenia praktyczne z udziałem wszystkich służb oraz jednostek samorządu terytorialnego z terenu powiatu tucholskiego, pod kryptonimem „Skażona woda 2025”.

– Jednym z założeń zespołu autorskiego było, aby uczestnicy zdiagnozowali miejsca istotne i kluczowe z punktu widzenia bezpieczeństwa strategicznego poszczególnych gmin – przyznał Krzysztof Szulczyk.

Na łamach „Tygodnika” będziemy wracać do tematów związanych z obroną cywilną i ochroną ludności, choćby z tego względu, że wkrótce zostaną uruchomione kolejne środki na ten cel. Jak wskazywał starosta, 10 proc. z programów unijnych ma zostać przeznaczone na cele obronne, a w połowie roku zostanie również uruchomione finansowanie w formie umarzalnych pożyczek z Banku Gospodarstwa Krajowego, z przeznaczeniem na takie właśnie zadania.

Tekst i fot. Agata Wiśniewska

eprasa.pl f2b322720d

Istotne zmiany, które dotyczą nas wszystkich

Za kółko mogą wsiąść nawet 17-latkowie, ale... nie mogą jeździć bez opieki

Marzec wniósł wiele zmian w przepisach ruchu drogowego. Teraz, gdy znacznie przesadzimy z prędkością poza terenem zabudowanym, czekać nas będzie surowa kara. W życie weszła już większość nowych regulacji dla nastolatków. Nie brakuje ciekawostek w przypadku 17-latków, którzy owszem, mogą już mieć prawo jazdy, ale muszą... jeździć pod opieką dorosłych i to z szeregiem wymagań i ograniczeń. Garścią kolejnych nowości – drugi tydzień z rzędu – w „Tygodniku" dzieli się rzecznik tucholskiej policji.

Publikujemy artykuły dotyczące zmian w przepisach ruchu drogowego. Rozmawiamy na ich temat z oficerem prasowym Komendy Powiatowej Policji w Tucholi **Łukaszem Tomaszewskim**. Tydzień temu opisaliśmy m.in. zasady bezpieczeństwa podczas jazdy na hulajnodze, które niezmiennie budzą dyskusje i kontrowersje. Duży tekst znajdziecie na tygodnik.pl. Dziś o kolejnych nowościach.



Wprowadzane przepisy są po to, abyśmy na drogach byli bezpieczniejsi. Pamiętajmy o tym. Fot. KPP w Tucholi

Przekroczenie prędkości surowo karane

Zmianą obowiązującą od 3 marca, która dotyczy każdego kierowcy, jest surowsza kara za przekroczenie dozwolonej prędkości o 50 km/h poza obszarem zabudowanym. Wcześniej przepis obowiązywał tylko w terenie zabudowanym. Podkreślić trzeba, że przepis dotyczy dróg jednojezdniowych dwukierunkowych, czyli akurat tych, które są w powiecie tucholskim (gminne, powiatowe i wojewódzkie). Przepis nie dotyczy tras dwujezdniowych, jak spora część dróg krajowych.

– Jeśli pojedziemy drogą jednojezdniową dwukierunkową z ograniczeniem do 90 km/h prędkością powyżej 140 km/h, będzie nam grozić utrata prawa jazdy na trzy miesiące. Do tej pory było tak tylko w terenie zabudowanym. W przypadku takiego wykroczenia, policja ma obligatoryjny obowiązek zatrzymania prawa jazdy. Do konsekwencji dochodzi wysoki mandat karny, oscylujący nawet w granicach 1500 zł. Do konta kierowcy dopisane zostanie też conajmniej 13 punktów karnych. Warto uważać i respektować przepisy – przestrzega oficer prasowy KPP w Tucholi.

Prędkość trzeba dostosować do zapisów ustawy, ale też znaków. Gdy poza terenem zabudowanym trafimy na ograniczenie do 70 lub 50, również przekroczenie prędkości o 50 km/h wystarczy, aby stracić prawko na trzy miesiące. Mamy w powiecie sporo takich odcinków, jak napoleonka z Tucholi do Tlenia czy wyremontowana trasa z Tucholi do Cekcyna. Wśród dróg wojewódzkich najlepszym przykładem jest trasa Tuchola – Chojnice. W naszym powiecie fanów szybkiej jazdy nie brakuje. W miniony weekend po raz pierwszy po wprowadzeniu opisywanego przepisu doszło do ujawnienia jego złamania właśnie na napoleonce. Młody kierowca pożegnał się z prawem jazdy.



Oficer prasowy Komendy Powiatowej Policji w Tucholi Łukasz Tomaszewski. Fot. Anna Lipska

Dodajmy. Od 3 marca obowiązuje zwiększenie prędkości dla ciągników rolniczych. Dotychczas wynosiła 30 km/h. Teraz została zwiększona do 40 km/h. Przepisy zostały dostosowane do maszyn rolniczych, które są coraz nowocześniejsze i mogą poruszać się z większymi prędkościami.

17-latkowie za kółkiem. Starszego kolegi „po imprezie" nie odwiozą

3 marca wszedł przepis dopuszczający kierowanie wszystkimi pojazdami o masie całkowitej do 3,5 tony przez osoby, które mają ukończony 17. rok życia. Młodzi ludzie mogą więc szybciej rozpocząć kurs na prawo jazdy kategorii B i nabyć uprawnienia już w wieku 17 lat. Są tu jednak duże ograniczenia. Przepis został wprowadzony po to, aby osoba pod okiem opiekuna nadzorującego, mogła zacząć podróżować po drogach publicznych. 17-latek nie będzie mógł prowadzić samotnie.

– Wymagania dotyczą też samego opiekuna. Nie ma mowy np. o 18-letnim koledze. Obok w pojeździe musi być osoba mająca co najmniej 25 lat i posiadająca uprawnienia do kierowania pojazdami kategorii B od co najmniej 5 lat. Nie może mieć też obowiązującego zakazu prowadzenia pojazdów. Musi być trzeźwa. Dla obrazowego przykładu... Nie będzie to więc starszy kolega, którego odwozimy po nocnej imprezie. Taka osoba musi myśleć racjonalnie, bo sprawuje opiekę i nadzoruje sposób prowadzenia przez nastolatka. Jeśli opiekun nie spełni tych wymagań, to odpowiedzialność będzie spoczywać na kierującym pojazdem – tłumaczy i zastrzega Tomaszewski.

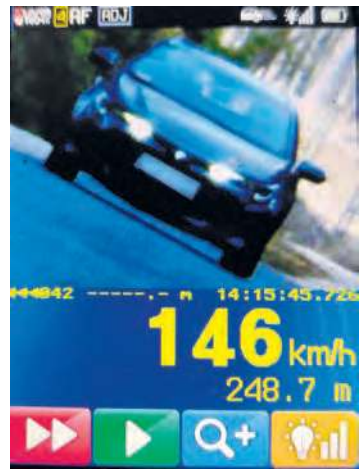

W poprzednich latach zdarzało się, że na napoleonce rozwijano prędkości autostradowe – 141 i 146 km/h... Dlatego wydaje się, że wprowadzenie ograniczenia prędkości poza terenem zabudowanym jest jak najbardziej uzasadnione. Fot. KPP w Tucholi

17-latek nie może wykonywać tzw. transportu zarobkowego. W okresie od 17. do 18. roku życia nie będzie używał samochodu np. jako taksówki, ubera czy bolta. To zabronione. Ten rok ma dać młodemu kierowcy praktyczne umiejętności nabywane pod okiem doświadczonej osoby.

A jeśli za kółkiem wydarzy się coś złego, może dojść do sytuacji, w której starosta wyda decyzję o cofnięciu uprawnień do kierowania pojazdem. W wydziale komunikacji Starostwa Powiatowego w Tucholi słyszymy, że podania o założenie profilu kierowcy przez 17-latków wpływają.

Młodzi kierowcy z... okresem próbnym. Na czym będzie polegać?

Przepisem dotyczącym młodych kierowców, który wszedł w życie 3 marca, ale stosowany będzie od 3 września, jest tzw. okres próbny. W zależności od tego, w jakim wieku kierowca zdobędzie prawo jazdy, będzie on wynosił 2 albo 3 lata. W obu przypadkach okres próbny ma obowiązywać bowiem do 20. roku życia. Okres próbny to dodatkowe obwarowania.

– Przepisy przewidują dopuszczalną dawkę alkoholu dla kierujących pojazdami, która wynosi poniżej 0,2 promila. Każdy kierowca, który mieści się w tej granicy nie ponosi odpowiedzialności, gdyż nie popełnia czynu zabronionego. W okresie próbnym u młodego kierowcy wynik pomiaru na urządzeniu zawsze musi wskazywać 0,0 promila. Nie ma żadnej innej możliwości. Każdy młody kierowca musi być w stu procentach trzeźwy – zaznacza Łukasz Tomaszewski.

Młodzi kierowcy będą mieć obowiązek uczestnictwa w praktycznym szkoleniu z zagrożeń w ruchu drogowym organizowanym przez Wojewódzki Ośrodek Ruchu Drogowego, jeśli przekroczą 12 punktów. Przypomnijmy, że dla młodego kierowcy próg liczby punktów karnych jest niższy. Przez jeden rok może zdobyć 20 punktów, a przekroczenie puli skutkuje utratą prawa jazdy.

– Kolejna rzecz, która dotyczy młodych kierowców, to przedłużenie okresu próbnego o kolejne 2 lata po popełnieniu dwóch wykroczeń z katalogu. Ma to być mobilizacja do tego, aby młody człowiek przywykł do jazdy zgodnie z przepisami. 17-latkowi przez 3, a 18-latkowi przez 2 lata z pewnością będzie „opłacać się" nie popełniać wykroczeń – dodaje przedstawiciel tucholskiej policji.

Kierowca, który nie zastosuje się do obwarowań okresu próbnego, może nawet mieć wydaną przez starostę decyzję o cofnięciu uprawnień. A te w wielu przypadkach trzeba wyrabiać na nowo. Ustawodawca określił, że jeśli młody kierowca popełni 1 przestępstwo przeciwko bezpieczeństwu w komunikacji albo 3 wykroczenia określone w katalogu, jego uprawnienia do kierowania pojazdami zostaną cofnięte. Jeśli taka decyzja zapadnie, a kierujący się do niej nie zastosuje, to automatycznie straci uprawnienia nawet na 5 lat.

Nie wszystkie punkty karne wygasną

3 czerwca zaczną obowiązywać zmiany w szkoleniach, których odbycie skutkuje odjęciem 6 punktów karnych za wybrane naruszenia przepisów ruchu drogowego. Jeśli kierowca uzna, że liczba punktów karnych na jego koncie jest zbyt wysoka (przy limicie wynoszącym 24 punkty w przypadku kierowcy pełnoprawnego), może wziąć udział w szkoleniu reedukacyjnym organizowanym przez WORD. Po jego przejściu odjętych zostanie 6 punktów. Nie za wszystkie wykroczenia będzie można się ich pozbyć. Tylko za te określone w katalogu.

– Warto, aby kierowcy indywidualnie zainteresowali się, czy mogą zredukować punkty. O tym, ile ich mają i kiedy wygasają, można dowiedzieć się w komisariacie policji. Informacje o naszych punktach karnych znajdziemy także w aplikacji mObywatel – kończy rzecznik prasowy Komendy Powiatowej Policji w Tucholi.

Anna Lipska

eprasa.pl f2b322720d

Gmina Lubiewo

Sucha. Zmiana naczelnika po... 43 latach! Syn przejmie ważną rolę w jednostce

To bez wątpienia wyjątkowa zmiana warty w lokalnych jednostkach Ochotniczej Straży Pożarnej. Mirosław Wamka był naczelnikiem i gospodarzem w Suchej aż 43 lata. Druhowie zdecydowali, że jego następcą będzie syn Aleksander. Za strażakami OSP Sucha zebranie sprawozdawczo-wyborcze.



Po 43 latach służby Mirosław Wamka (na zdjęciu trzyma hełm), naczelnik OSP Sucha, przekazał stery swojemu następcy.

Ochotnicza Straż Pożarna w Suchej podczas walnego zebrania sprawozdawczo-wyborczego podsumowała działalność jednostki w 2025 roku. Wyłoniła zarząd na kadencję 2026-2031, podobnie jak wszystkie inne jednostki w powiecie tucholskim.

Wyjazdy także poza powiat. Nowe wyposażenie i szkolenia

Sucha w ubiegłym roku 24 razy wzięła udział w akcjach ratowniczo-gaśniczych. Druhny i druhowie wyjeżdżali np. do: pożaru kotłowni w budynku mieszkalnym w Klonowie, pożaru poszycia leśnego w Bruchniewie i Wielonku, rżyska w Lubiewie czy usuwania miejscowego zagrożenia w postaci, np. wiatrołomów. Zadysponowani zostali również do zagrożenia życia poza teren gminy Lubiewo i powiatu tucholskiego – do sąsiednich Glinek (gmina Koronowo). W ubiegłym roku jednostka Ochotniczej Straży Pożarnej w Suchej dwa razy wzięła udział w ćwiczeniach, które miały miejsce w Ośrodku Szkolenia Służby Więziennej w Suchej i tartaku w Szumiącej. Odnotowała także dwa fałszywe alarmy dotyczące włączonych czujników z instalacji wykrywającej pożar w OSSW.

We wrześniu **Henryka Jagiełka** i **Mirosław Wamka** reprezentowali OSP w Suchej podczas zjazdu weteranów jednostek OSP z terenu powiatu tucholskiego w Minikowie. W 2025 roku **Dorian Dzikowski** i **Patryk Andrearczyk** w Komendzie Powiatowej Państwowej Straży Pożarnej w Tucholi ukończyli podstawowy kurs strażaka ratownika OSP. Z kolei **Aleksander Wamka** i **Marek Grzędzicki** ukończyli kurs kierowcy-konserwatora. W ubiegłym roku, dzięki przychylności różnych instytucji, jednostka wzbogaciła się także o nowe wyposażenie, umundurowanie i sprzęt mechaniczny.

Ochotnicza Straż Pożarna aktywnie udzielała się w lokalnych wydarzeniach i przedsięwzięciach.

Druh Mirosław pożegnał się z funkcją naczelnika. „Twoja pasja, determinacja i serce [...]"

Podczas zebrania sprawozdawczo-wyborczego poruszono kwestie związane z bezpieczeństwem, potrzebami sprzętowymi i organizacyjnymi, a także możliwościami wsparcia OSP Sucha w nadchodzących miesiącach. Po przedstawieniu sprawozdań odbyło się głosowanie o udzielenie absolutorium zarządowi OSP za rok ubiegły, które zostało przyjęte jednogłośnie.

Podczas zebrania poznaliśmy skład nowego zarządu i komisji rewizyjnej na kadencję 2026-2031 (przedstawiamy w ramce przy artykule). Jednak jedną z ważniejszych chwil dla tworzących suską jednostkę ochotników było zamknięcie pewnego długiego rozdziału w ich historii. Po 43 latach oddanej służby druh Mirosław Wamka, będący naczelnikiem OSP Sucha, przekazał stery swojemu następcy. Został nim Aleksander Wamka, prywatnie jego syn.

– Trudno ująć w kilku zdaniach niemal pół wieku działalności druha Mirosława, który kompletnie odmienił oblicze naszej jednostki. Twoja służba to nie tylko akcje ratownicze, ale także obecność w życiu lokalnym, wsparcie podczas wydarzeń, edukacja najmłodszych i budowanie poczucia bezpieczeństwa. Druhu Mirosławie, dziękujemy za te 43 lata aktywnej służby. Pamiętamy czasy, gdy nasi ochotnicy ruszali do akcji z bardzo skromnym wyposażeniem, ale to m.in. twoja pasja, determinacja i serce włożone w rozwój jednostki sprawiły, że dzisiaj Ochotnicza Straż Pożarna w Suchej jest jedną z najlepiej wyposażonych jednostek w gminie – w pełni profesjonalna, nowoczesna i gotowa na każde wyzwanie – oświadcza we wzruszającym tonie OSP Sucha.

Anna Lipska,
fot. OSP Sucha

Nowy skład zarządu na kadencję 2026-2031:
– Przemysław Ziegert – prezes
– Aleksander Wamka – naczelnik/gospodarz
– Mateusz Pilarski – wiceprezes
– Marek Grzędzicki – zastępca naczelnika
– Henryka Jagiełka – sekretarz
– Szymon Andryanczyk – skarbnik

Komisja Rewizyjna na kadencję 2026-2031:
– Szymon Tymiński – przewodniczący
– Piotr Nitka – sekretarz
– Łukasz Zielazny – członek

Skład zarządu minionej kadencji:
– Przemysław Ziegert – prezes
– Mirosław Wamka – naczelnik/wiceprezes
– Tomasz Mrozik – wiceprezes
– Marek Grzędzicki – zastępca naczelnika
– Henryka Jagiełka – sekretarz
– Grzegorz Pilarski – skarbnik

Skład komisji rewizyjnej minionej kadencji:
– Tomasz Prądzyński – przewodniczący
– Mateusz Pilarski – sekretarz
– Radosław Jaszkowski – członek

W akcjach ratowniczo-gaśniczych i ćwiczeniach udział wzięli:
Aleksander Wamka, Przemysław Ziegert, Anna Pilarska, Grzegorz Pilarski, Kamil Tymiński, Ksenia Ziegert, Łukasz Zielazny, Marek Grzędzicki, Mateusz Pilarski, Mikołaj Grochowina, Tomasz Mrozik, Radosław Jaszkowski, Szymon Andryanczyk, Szymon Tymiński, Tomasz Prądzyński

Ogłoszenie płatne

OBWIESZCZENIE STAROSTY TUCHOLSKIEGO
o wydaniu decyzji o zezwoleniu na realizację inwestycji drogowej

Na podstawie art. 11f ust. 3 ustawy z dnia 10 kwietnia 2003 r. o szczególnych zasadach przygotowani i realizacji inwestycji w zakresie dróg publicznych

z a w i a d a m i a m

o wydaniu 23 marca 2026 r. decyzji Starosty Tucholskiego znak BD.6740.7.3.2026.MP zatwierdzającej projekt zagospodarowania terenu oraz projekt architektoniczno-budowlany i udzielającej Wójtowi Gminy Lubiewo, ul. Hallera 9, 89-526 Lubiewo, zezwolenia na realizację inwestycji drogowej polegającej na budowie drogi gminnej nr 010620C Sucha Młyn-Cierplewo wraz z budową kanalizacji deszczowej, zabezpieczeniem infrastruktury elektroenergetycznej i telekomunikacyjnej rurami osłonowymi, budową oświetlenia drogowego (lampy hybrydowe). Realizacja inwestycji na terenie:

1. działek drogowych stanowiących własność Gminy Lubiewo nr ewid. 127, 104/4, 104/3, 104/2, 30, położonych w obrębie geodezyjnym Cierplewo, gmina Lubiewo oraz działki nr ewid. 407 położonej w obrębie geodezyjnym Sucha, gmina Lubiewo,
2. działek stanowiących własność Gminy Lubiewo nr ewid. 110/4, 70/1, 26/7 położonych w obrębie geodezyjnym Cierplewo, gmina Lubiewo,
3. * nieruchomości powstałych w wyniku podziału, planowanych do przejęcia na rzecz Gminy Lubiewo nr ewid. 69/3*, 29/1* położonych w obrębie geodezyjnym Cierplewo, gmina Lubiewo,
4. działek do czasowego zajęcia na czas wykonywania robót budowlanych związanych z budową kanalizacji deszczowej (budowa separatora i wylotu) nr ewid. 69/4*, 70/2 położonych w obrębie geodezyjnym Cierplewo, gmina Lubiewo.

Nawiązując do powyższego strony mogą zapoznać się z treścią decyzji w terminie 14 dni licząc od dnia publikacji niniejszego obwieszczenia, w Referacie Budownictwa Starostwa Powiatowego w Tucholi, ul. Pocztowa 7, I piętro, biuro nr 102. Zapoznanie się z aktami sprawy możliwe jest drogą elektroniczną lub po wcześniejszym uzgodnieniu telefonicznym (osoba prowadząca sprawę Monika Piekarz, tel. 52 559 07 17, budownictwo@tucholski.pl).

STAROSTA TUCHOLSKI

OBWIESZCZENIE STAROSTY TUCHOLSKIEGO
o wydaniu decyzji o zezwoleniu
na realizację inwestycji drogowej
polegającej na budowie drogi gminnej
nr 010648C Klonowo – Wypychowo

Na podstawie art. 11f ust. 3 ustawy z dnia 10 kwietnia 2003 r. o szczególnych zasadach przygotowania i realizacji inwestycji w zakresie dróg publicznych

z a w i a d a m i a m

o wydaniu 26 marca 2026 r. decyzji Starosty Tucholskiego znak BD.6740.7.1.2026.WK zatwierdzającej projekt zagospodarowania terenu i projekt architektoniczno-budowlanego oraz udzielającej Wójtowi Gminy Lubiewo, ul. Hallera 9, 89-526 Lubiewo, zezwolenia na realizację inwestycji drogowej polegającej na budowie drogi gminnej nr 010648C Klonowo – Wypychowo, na działkach nr ewid. 292/9, 238, 233*, 232/1*, 232/2*, 256/1* położonych w obrębie geodezyjnym Klonowo, gmina Lubiewo (* nieruchomości powstałe w wyniku podziału oraz w całości przechodząca pod pas drogowy, planowane do przejęcia na rzecz Gminy Lubiewo).

Nawiązując do powyższego strony mogą zapoznać się z treścią decyzji w terminie 14 dni licząc od dnia publikacji niniejszego obwieszczenia, w Referacie Budownictwa Starostwa Powiatowego w Tucholi, ul. Pocztowa 7, I piętro, biuro nr 102. Zapoznanie się z aktami sprawy możliwe jest drogą elektroniczną lub po wcześniejszym uzgodnieniu telefonicznym (osoba prowadząca sprawę Wojciech Kujawa, tel. 52 5590718, budownictwo@tucholski.pl).

STAROSTA TUCHOLSKI

eprasa.pl f2b322720d

Ratusz sypnął kasą na: Parafiadę, galę boksu i szkółkę wędkarską



Bez środków ani rusz, toteż radość z ich otrzymania – ogromna. Na zdjęciu Wioletta Chabowska ze Stowarzyszenia Przyjaciół Muzeum „Borowiacka tryfta", a także Dariusz Krygowski i Wojciech Kociński z MLKS „Tucholanka".

Burmistrz Tadeusz Kowalski podpisał 57 umów z przedstawicielami organizacji i klubów sportowych na ich działalność statutową o łącznej wartości 236.500 zł.

Do uroczystego podpisania umów z przedstawicielami tzw. trzeciego sektora doszło we wtorek (17 marca) w sali sesyjnej Urzędu Miejskiego w Tucholi. Jest to kolejna cz ęść wsparcia przewidzianego dla organizacji na realizację zadań publicznych skierowanych do mieszka ńców gminy. Jak informuje tucholski ratusz, łączna kwota dotacji, na które podpisano ju ż umowy, to aż 236.500 zł.

Dzięki pozyskanym dotacjom realizowane b ędą m.in. zadania z zakresu wspierania i upowszechniania kultury fizycznej, zagospodarowania czasu wolnego dzieci i m łodzieży w ramach profilaktyki, ich letni i zimowy wypoczynek, a także dzia łalność na rzecz osób w wieku emerytalnym. Gmina wspiera także zadania z zakresu kultury i sztuki.

Na liście przedsięwzięć, które będą realizowane przy udziale samorządowych środków, znalazły si ę m.in.: czwartki lekkoatletyczne, szkoła wędkarska dla dzieci i m łodzieży, ró żnorodne imprezy w so łectwach, prezentacja potraw regionalnych oraz różnorodne wycieczki i warsztaty.

W trakcie spotkania burmistrz Tucholi podkreślał, że działalność organizacji i stowarzysze ń jest bezcenna.

– Ogomnie się cieszę, że jesteście, chcecie poświęcać przede wszystkim swój czas, a nierzadko i własne środki na rzecz mieszkańców, wychodząc z ró żnego rodzaju ofertami zajęć. To z pewnością wzbogaca życie społeczne w naszej gminie. Z ca łego serca Wam za to dziękuję i zapewniam, że jako samorząd zawsze będziemy wspiera ć Wasze inicjatywy – mówił **Tadeusz Kowalski,** którego działania spotkały się również z uznaniem.

Specjalne podzi ękowania, w imieniu Zarządu Okręgu Polskiego Zwi ązku Wędkarskiego w Bydgoszczy, na ręce burmistrza złożył przedstawiciel PZW.

– Dziękujemy za te wszystkie lata wsparcia i starań czynionych na rzecz PZW, które od pana otrzymujemy. Liczymy na dalszą tak owocn ą współpracę – mówił **Sławomir Kryś**, prezes Koła nr 135 PZW w Tucholi.

(aw), fot. UM w Tucholi

Zadania, na realizację których podpisano umowy:

Wspieranie i upowszechnianie kultury fizycznej – 38.500 zł:

– Fitness Sportowy Tuchola – 7000 zł na zajęcia z fitnessu oraz organizację imprezy sportowej,
– Polski Związek Wędkarski, Koło nr 135 w Tucholi – 3500 zł na szkółkę wędkarską dla dzieci i młodzieży,
– Fundacja „Zagrajmy razem" – 3000 zł na turniej szachowy dla dzieci i młodzieży,
– Miejski Ludowy Klub Sportowy „Tucholanka" – 9000 zł na organizację czwartków lekkoatletycznych,
– Ludowy Klub Sportowy „Rawys" – 6000 zł na turniej piłkarski dla dzieci,
– Brzeziński BoxingGym – 4000 zł na galę boksu,
– Parafialny Klub Sportowy „Unitas" – 6000 zł na organizację Parafiady.

Zagospodarowanie czasu wolnego dzieci i młodzieży z gminy Tuchola jako element całorocznej pracy profilaktycznej – 2500 zł:

– Stowarzyszenie „Miłośnicy Legbąda i okolic" – 2500 zł na zajęcia z konstruowania latawców.

Organizacja wypoczynku letniego i zimowego dla dzieci i młodzieży – 69.500 zł:

– Międzyszkolny Uczniowski Klub Karate „Shotokan" – 6000 zł
– Miejski Ludowy Klub Sportowy „Tucholanka" – 43.500 zł,
– Parafia Rzymskokatolicka pw. św. Jakuba Apostoła w Tucholi – 14.000,
– Parafialny Klub Sportowy „Unitas" – 6000 zł.

Działalność wspomagająca rozwój wspólnot i społeczności lokalnych – 21.000 zł:

– Stowarzyszenie „Gminna Rada Kół Gospodyń Wiejskich w Tucholi" – 14.500 zł na różnorodne imprezy w sołectwach oraz prezentację potraw regionalnych,
– Kujawsko-Pomorski Związek Pszczelarzy, Koło w Tucholi – 1000 zł na spotkanie integracyjne członków koła połączone ze specjalistycznym szkoleniem,
– Stowarzyszenie Kasztelania Raciąż – 1800 zł na spotkanie integracyjne w Raciążu,
– Ludowy Klub Sportowy „Rawys" – 1900 zł na międzypokoleniowy turniej piłki nożnej,
– Stowarzyszenie „Tucholski Pegaz" – 1800 na festyn rodzinny połączony z promocją zdrowego stylu życia.

Działalność na rzecz osób w wieku emerytalnym – 50.000 zł:

– Borowiackie Towarzystwo Kultury – 3000 zł na wycieczkę do Bydgoszczy oraz wycieczkę do miejscowości Kluki,
– Stowarzyszenie „Tucholski Pegaz" – 5500 zł na wycieczkę po Borach, wyjazd do opery/teatru, biesiadę w Nadolniku oraz organizację święta pieczonego ziemniaka w Raciążu,



Po dotację z urzędy sięgnął m.in. Fitness Sportowy Tuchola.

– Polskie Stowarzyszenie Diabetyków, Oddział Powiatowy w Tucholi – 8500 zł na wycieczkę w Bieszczady oraz spotkanie integracyjne,
– Stowarzyszenie Osób Niepełnosprawnych „Ostoja" – 3300 zł na wycieczkę do Trójmiasta oraz piknik w Brdzie,
– Stowarzyszenie Rozwoju Sołectwa Raciąż – 1200 zł na wycieczkę do Torunia,
– Stowarzyszenie Klub Seniora Jesień – 12.000 zł na wycieczki do Łeby i Malborka oraz spotkanie z okazji Dnia Seniora,
– Stowarzyszenie Gospodarstw Opiekuńczych Województwa Kujawsko-Pomorskiego – 5500 zł na wycieczkę do Malborka oraz spotkania seniorów w gospodarstwach opiekuńczych,
– Polski Związek Emerytów i Rencistów, Oddział Rejonowy w Tucholi – 9500 zł na wyjazd do Sarbinowa, spotkanie integracyjne oraz obchody Dnia Seniora,
– Stowarzyszenie Tucholskiego Chóru Gospel „AVE" – 1500 zł na biesiadę gospelową dla seniorów.

Kultura, sztuka, ochrona dóbr kultury i dziedzictwa kulturowego – 54.000 zł:

– Borowiackie Towarzystwo Kultury – 9800 zł na warsztaty dla dzieci i dorosłych, festiwal starego targu, publikację, konkurs na sztukę ludową oraz konkurs gwary borowiackiej dla dzieci,
– Zrzeszenie Kaszubsko-Pomorskie – 2200 zł na warsztaty dla dzieci oraz wyjazd na zjazd Kaszubów,
– Stowarzyszenie „Tucholski Pegaz" – 2000 zł na warsztaty kulinarne oraz organizację audycji muzycznych dla dzieci i młodzieży,
– Stowarzyszenie Rozwoju Sołectwa Raciąż – 2000 zł na konkurs plastyczny oraz rajd rowerowy szlakiem kasztelańskim,
– Parafia Rzymskokatolicka pw. Bożego Ciała w Tucholi – 2000 zł na organizację festynu,
– Stowarzyszenie Tucholskiego Chóru Gospel „AVE" – 10.000 zł na udział w warsztatach wokalnych i organizację koncertu jubileuszowego,
– Parafia Rzymskokatolicka pw. Opatrzności Bożej w Tucholi – 4000 zł na organizację obchodów 15-lecia scholi,
– Parafia Rzymskokatolicka pw. św. Trójcy w Raciążu – 10.000 zł na działalność Chóru św. Józefa,
– Stowarzyszenie Brda – 10.000 zł na organizację Brda Jazz Festiwal 2026,
– Stowarzyszenie Przyjaciół Muzeum „Borowiacka tryfta" – 2000 zł na warsztaty dla dzieci oraz organizację borowiackiej biesiady dożynkowej,
– Szkolenie edukacyjne dla diabetyków w zakresie ochrony i promocji zdrowia – 1000 zł,
– Polskie Stowarzyszenie Diabetyków, Oddział Powiatowy w Tucholi – 1000 zł.

eprasa.pl f2b322720d

27 marca-2 kwietnia 2026

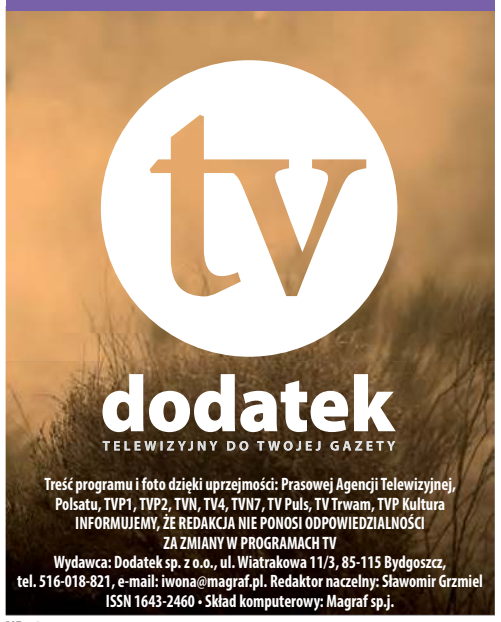

Treść programu i foto dzięki uprzejmości: Prasowej Agencji Telewizyjnej, Polsatu, TVP1, TVP2, TVN, TV4, TVN7, TV Puls, TV Trwam, TVP Kultura
INFORMUJEMY, ŻE REDAKCJA NIE PONOSI ODPOWIEDZIALNOŚCI ZA ZMIANY W PROGRAMACH TV
Wydawca: Dodatek sp. z o.o., ul. Wiatrakowa 11/3, 85-115 Bydgoszcz, tel. 516-018-821, e-mail: iwona@magraf.pl. Redaktor naczelny: Sławomir Grzmiel
ISSN 1643-2460 • Skład komputerowy: Magraf sp.j.
NR 13

Piątek



20:00 TV PULS

Ochroniarz

Akcja, USA, 2017

Eddie (Antonio Banderas) to były kapitan delty Korpusu Piechoty Morskiej. Od czasu przejścia na emeryturę nie jest w stanie znaleźć godnej pracy. Mężczyzna w końcu dostaje fuchę jako ochroniarz w centrum handlowym. W pierwszy dzień pracy otrzymuje praktyczne wskazówki od Vance'a, szefa niewielkiej grupy dyżurnych policjantów. Tymczasem amerykański konwój przewożący małą dziewczynkę o imieniu Jamie zostaje zaatakowany przez profesjonalnych, uzbrojonych najemników. Jamie udaje się uciec i znajduje schronienie w centrum handlowym...

INNE DATY EMISJI: WTOREK, 22:00

Sobota



21:25 TVP 1

Colombiana

Dramat, akcja, Francja, 2011

Cataleya Restrepo miała zaledwie 9 lat, gdy była świadkiem brutalnego zabójstwa swoich rodziców. Sierotę przyjął pod swe skrzydła wuj, powiązany z chicagowskim światem przestępczym. Teraz Cataleya jest już dorosła i jej jedynym celem w życiu jest krwawa zemsta. Atrakcyjna kobieta została płatną morderczynią, pracuje dla swego wuja i bez skrupułów dokonuje na zlecenie kolejnych egzekucji. Nigdy nie zapomniała gangsterów z narkotykowej mafii, którzy zabili jej rodziców. Cataleya już depcze im po piętach. Czy pozna słodki smak zemsty?

INNE DATY EMISJI: NIEDZIELA: 00:35

Niedziela



01:35 TVP KULTURA

Aida

Dramat, Francja, Norwegia, Niemcy, Rumunia, Austria, Niderlandy, Bośnia i Hercegowina, 2020

Nominowany do Oscara w 2021 r., nagrodzony także Europejską Nagrodą Filmowa dla najlepszego dzieła europejskiego 2020 r. i dwiema Nagrodami Specjalnymi na MFF w Wenecji w 2020 r. głośny dramat Jasmili Żbanić, wstrząsająca opowieść o bezradności ofiar wobec okrucieństwa wojennej machiny zbrodni. Połowa lat 90. XX wieku, trwa wojna na Bałkanach. Do Srebrenicy wkraczają oddziały serbskie. Pracująca w tamtejszej bazie ONZ tłumaczka Aida próbuje ocalić swoją rodzinę - męża i dwóch dorosłych synów...

Poniedziałek



10:55 TVP KULTURA

Siedem lat w Tybecie

Biograficzny, dramat, USA, 1997

Austria, rok 1939. Heinrich Harrer opuszcza ciężarną żonę Ingrid i wyrusza w Himalaje z niemiecką ekspedycją prowadzoną przez Petera Aufschnaitera. Wyprawa budzi powszechne zainteresowanie, na dworcu kolejowym uczestników otaczają fotoreporterzy. Żądny przygód Harrer, wbrew woli Ingrid, wyrusza w daleką podróż, ale obiecuje rozgoryczonej żonie, że wróci za cztery miesiące. Himalaiści zamierzają zdobyć dziewiąty pod względem wysokości szczyt świata, Nanga Parbat, w zachodniej części Himalajów...

INNE DATY EMISJI: NIEDZIELA, 20:00

Wtorek



01:40 TVP 1

O północy w Paryżu

Komediodramat, USA, Hiszpania, Francja, 2011

Fabuła filmu, z akcją osadzoną w Paryżu, koncentruje się na historii świeżo zaręczonej pary, która postanawia spędzić wakacje w romantycznej stolicy nad Sekwaną. On - Gil Pender - odnosi sukcesy jako hollywoodzki scenarzysta, choć sam czuje się niespełniony zawodowo. Ona pochodzi z bardzo bogatej rodziny i to właśnie pieniądze mają dla niej największe znaczenie w życiu. W podróży do Francji towarzyszą im rodzice dziewczyny.

INNE DATY EMISJI: NIEDZIELA, 22:45

Środa



21:00 TVN 7

Ciekawy przypadek Benjamina Buttona

Fantasy, melodramat, USA, 2008

Niezwykła opowieść o człowieku, który rodzi się jako starzec i stopniowo młodnieje. Nieco filozoficzna historia o nieuchronności upływu czasu przedstawiona oczami podróżnika. Prezentuje opis miejsc i ludzi, których spotkał, mówi o smutkach i radościach życia. W roli tytułowej wystąpił Brad Pitt.

INNE DATY EMISJI: PIĄTEK, 23:55

Czwartek



23:55 POLSAT

I że cię nie opuszczę

Melodramat, USA, 2012

Młode małżeństwo bierze udział w zdarzeniu, które na zawsze odmieni ich życie. W kraksy samochodowej śliczna Paige (Rachel McAdams) traci pamięć. Na skutek swoistej formy amnezji zapomina wszystko z dwóch ostatnich lat przed wypadkiem, także własnego męża. Leo (Channing Tatum) staje się dla niej obcym mężczyzną. Próbuje ożywić jej pamięć poprzez wspomnienia i zdjęcia, ale początkowo wszystko na nic. Aby odzyskać ukochaną, zrozpaczony mąż będzie starał się ze wszystkich sił sprawić, by żona pokochała go na nowo.

PIĄTEK • 27 marca

TVP 1

06:20 **Akacjowa 38** - serial, 2018
07:00 **Transmisja Mszy Świętej**
07:30 **Agape Blisko Ciebie** - mag.
08:00 **Serwis Info; Pogoda Info**
08:20 **Zaraz wracam** - serial,
08:45 **Ranczo** - serial kom., 2016
09:45 **Komisarz Alex** - serial krym.
10:40 **Ojciec Mateusz** - serial
11:30 **Okrasa łamie przepisy**
12:00 **Serwis Info**
12:10 **Agrobiznes; Agropogoda**
12:40 **Program rolny**
12:55 **Dzika Argentyna - Kraina wód Land of Water** - dok., Niemcy, 2023
14:00 **Złoty chłopak** - serial, 2022
15:00 **Serwis Info**
15:15 **Reporterzy** - magazyn
15:35 **Gra słów. Krzyżówka** - teleturniej
16:05 **Dziedzictwo** - serial, Turcja
17:00 **Teleexpress; Pogoda**
17:25 **Jaka to melodia?** - teleturniej muzyczny



17:55 **Klan** - telenowela, Polska
18:20 **Zaraz wracam** - serial, 2026
18:55 **Akacjowa 38** - serial, 2018
19:30 **Program inform. 19.30**
19:55 **Pytanie dnia** - rozmowa
20:10 **Sport**
20:30 **Glina. Nowy rozdział** - serial krym., Polska, 2025
21:30 **Sekielski wieczorową porą** - talk-show
22:35 **Różyczka 2** - dramat, Polska, 2023
00:30 **Wojna zastępcza** - serial, Polska, 2026
01:25 **Czas zemsty** - akcja, USA, 2013
03:30 **Sekielski wieczorową porą** - talk-show
04:20 **Wykrywacz kłamstw**
04:40 **Pytanie dnia** - rozmowa
05:00 **Reporterzy** - magazyn
05:10 **Oko na Świat** - magazyn

TVP 2

04:35 **Na dobre i na złe - Mama** - serial, Polska, 2022
05:30 **M jak miłość** - serial, 2023
06:20 **Anna Dymna - spotkajmy się**
06:55 **Dla niesłyszących - Barwy szczęścia** - serial obycz., 2026
07:30 **Pytanie na śniadanie**
11:40 **Operacja zdrowie** - magazyn medyczny
12:15 **Którędy po sztukę - Bitwa pod Orszą** - magazyn
12:30 **Koło fortuny** - teleturniej
13:15 **Panna młoda** - serial obycz., Turcja, 2024
14:05 **Va Banque** - teleturniej
14:35 **Na sygnale** - serial fabularyzowany
15:05 **La Promesa** - serial obycz., 2024
15:50 **Przepis dnia**
16:00 **Koło fortuny** - teleturniej



16:35 **Familiada** - teleturniej
17:20 **Panna młoda** - serial obycz., Turcja, 2024
18:15 **Va Banque** - teleturniej
18:50 **Jeden z dziesięciu** - teleturniej
19:25 **Barwy szczęścia** - serial obycz., 2026
19:55 **Przepis dnia**
20:05 **Barwy szczęścia** - serial obycz., 2026
20:45 **Kocham Cię, Polsko!** - zabawa quizowa, 2026
22:20 **Postaw na milion** - teleturniej
23:15 **To jest grane** - magazyn muzyczny
23:50 **Fatalna namiętność** - dram., USA, 1997
02:05 **Ciasteczko dla księcia** - fab., USA, Kan., 2023
03:40 **Akacjowa 38** - serial

TVN

05:35 **Uwaga!** - program interw.
05:50 **Ukryta prawda** - program obyczajowy
06:45 **Kuchenne rewolucje** - program kulinarno-rozrywkowy. Zapraszamy do lokalu „Burger i Spółka" w łódzkiej Retkinii.
07:45 **Dzień Dobry TVN** - magazyn poranny
11:25 **Kuchenne rewolucje** - program kulinarno-rozrywkowy
13:40 **Ukryta prawda** - program obyczajowy
15:45 **Młode gliny** - program kryminalny
16:50 **Szpital św. Anny** - serial obycz., Polska
17:55 **Detektywi** - program kryminalny
19:00 **Fakty**
19:30 **Sport**
19:40 **Pogoda**
19:50 **Uwaga!** - program interwencyjny

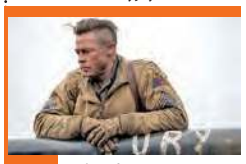

20:00 **Furia** - dram. woj., USA, 2014. Normandia, kwiecień 1945 roku. Znany z odwagi, zahartowany w boju dowódca czołgu pieszczotliwie nazywanego Furia, sierżant Wardaddy (Brad Pitt) otrzymuje zadanie specjalne. Będzie musiał wykonać tajną misję za linią frontu
23:00 **Wyspa** - SF, USA, 2005
01:40 **Kuba Wojewódzki** - talk-show
02:50 **Szpital św. Anny** - serial obycz., Polska
03:50 **Uwaga!** - program interwencyjny
04:05 **CSI: Kryminalne zagadki Las Vegas** - serial, USA
05:05 **Jak to jest zrobione** - serial popularnonaukowy

POLSAT

06:00 **Nowy dzień**
08:00 **Halo tu Polsat** - poranny program informacyjno-rozrywkowy
11:30 **Gliniarze** - serial paradokumentalny
14:40 **Dlaczego ja?** - serial paradokumentalny
15:50 **Wydarzenia** - program informacyjny
16:15 **Pogoda**
16:20 **Interwencja** - magazyn reporterów
16:30 **Na Ratunek 112** - serial obyczajowy
17:00 **Gliniarze** - serial paradokumentalny
18:00 **Pierwsza miłość** - serial obyczajowy
18:50 **Wydarzenia** - program informacyjny
19:15 **Gość Wydarzeń** - rozmowa dnia
19:30 **Sport**
19:45 **Pogoda**
19:55 **Farma** - reality show

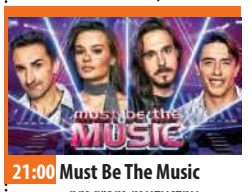

21:00 **Must Be The Music** - program muzyczny
23:05 **Samarytanin** - sens., USA, 2022. Nastolatek odkrywa, że superbohater Samarytanin, który miał zginąć w epickiej bitwie dwadzieścia pięć lat temu, w rzeczywistości nadal żyje.
01:10 **Łowca i Królowa Lodu** - sens., USA, 2016. Zła królowa Ravenna (Charlize Theron) zdradza swoją dobrą siostrę Freyę (Emily Blunt), zamrażając jej serce i uwalniając jej mrożącą moc, z której Freya nie zdawała sobie sprawy.
04:40 **Disco Gramy** - program muzyczny
05:25 **Telezakupy TV Okazje**

TVP Kultura

06:15 **Muzyczne poranki**
07:00 **Tamte lata, tamte dni - Jerzy Bończak** - magazyn
07:40 **Sekrety browarnego kotła** - dok., Polska, 2016
08:20 **Stanisława Ryster - Przerwana Gra** - reportaż
09:00 **Pan wzywał, Milordzie?** - serial komediowy
10:00 **Statyści** - kom., Polska, 2006
12:10 **Portrety - Autor Solaris** - dok., Polska, 2015
13:20 **Kulturalni** - magazyn
14:15 **Miłość po południu** - kom. romant., USA, 1957
16:35 **Benefis Wojciecha Młynarskiego, 2003**
18:25 **Kolekcja** - Teresa Pągowska - felieton
18:45 **Elvis Presley** - dokument, Wlk. Bryt., 2018
19:20 **Video Killed the Radio Star** - Wlk. Bryt., 2009
19:45 **Wydarzenie aktualne**
20:00 **Stara kobieta wysiaduje** - spektakl teatralny, 2025



21:00 **Tygodnik Kulturalny** - magazyn
21:55 **Wieczór kinomana - Swobodny jeździec** - obycz., USA, 1969
23:45 **Przygody Sherlocka Holmesa - Tajemniczy cyklista** - serial, Wlk. Bryt., 1984
00:45 **Czwartkowy klub filmowy - Tatarak** - dram. obycz., Polska, 2009
02:30 **Noc krótkich filmów - Rondo • Uśmiech • Widzę otchłań** - filmy animowane
03:05 **Porozmawiajmy szczerze - Jacek Fedorowicz**
03:40 **Sekrety browarnego kotła** - dok., Polska, 2016
04:10 **Tamte lata, tamte dni - Jerzy Bończak** - magazyn

TV Puls

06:00 **Nash Bridges** - serial kryminalny. Cassidy zostaje przydzielona do udziału w niebezpiecznej tajnej akcji mającej na celu rozbicie gangu.
08:00 **Kobra - oddział specjalny** - serial kryminalny. Podczas jazdy przez tereny wiejskie, Gerkhanowi i Jägerowi pęka opona w samochodzie. Niespodziewanie w ich kierunku nadbiega kobieta prosząca o pomoc, jednak ktoś oddaje do niej strzał w wyniku czego nieznajoma ginie.
10:00 **Triumf miłości** - serial obyczajowy
12:00 **Nie igraj z aniołem** - serial obyczajowy
13:00 **Wspaniałe stulecie** - serial kostiumowy
14:00 **Lombard. Życie pod zastaw** - paradokument fabularny



16:00 **Ranczo** - serial komediowy
18:00 **Lombard. Życie pod zastaw** - paradokument
20:00 **Ochroniarz** - akcja, USA, 2017. Eddie (Antonio Banderas) to były kapitan delty Korpusu Piechoty Morskiej. Mężczyzna w dostaje fuchę jako ochroniarz w centrum handlowym...
21:55 **Rambo 3** - akcja, USA, 1988
23:55 **Eskorta** - akcja, USA, 2018
02:00 **Lombard. Życie pod zastaw** - paradokument fabularny
03:10 **Taki jest świat** - przegląd wydarzeń z całego globu.
03:55 **Menu na miarę** - program kulinarny
04:55 **Dyżur** - serial medyczny

TVN 7

05:20 **Ten moment** - program opowiada o ludziach i chwilach, które na zawsze odmieniły ich los
05:55 **Szkoła** - program obycz. Gimnazjalista Eryk Rzepecki, chcąc zaimponować dziewczynie, uczy się jeździć na deskorolce. Jest załamany kiedy niszczy pożyczony sprzęt.
08:45 **Ukryta prawda** - program obyczajowy
11:55 **W-11 Wydział Śledczy** - program kryminalny
14:00 **Detektywi** - program kryminalny
15:00 **Szpital św. Anny** - serial obycz., Polska
16:00 **Sędzia Anna Maria Wesołowska** - serial sądowy
17:00 **Zapisane w gwiazdach** - program paradokumentalny



18:00 **Opowieści małżeńskie** - program obycz.
19:00 **Ukryta prawda** - program obyczajowy
20:00 **Pamiętnik** - melodramat, USA, 2004. Siedemnastoletnia Allie Hamilton (Rachel McAdams) przyjechała na wakacje do Seabrook. Poznała Noaha Calhouna (Ryan Gosling) i od tego momentu życie obojga diametralnie się zmieniło.
22:35 **Królowa przetrwania** - reality show
23:55 **Ciekawy przypadek Benjamina Buttona** - melodram., USA, 2008
03:15 **Hotel Paradise** - reality show
04:20 **Dorota was urządzi** - program lifestylowy

TV 4

06:00 Strażnik Teksasu - film akcji **07:55** Bogaty Dom - Biedny Dom - program paradokumentalny **08:55** Policjantki i Policjanci - serial paradokumentalny **10:55** Na Ratunek 112 - serial obycz. **11:55** Dlaczego ja? - serial paradokumentalny
12:55 Trudne sprawy - program obyczajowy **15:55** Łowcy skarbów. Kto da więcej **18:00** Policjantki i Policjanci - serial paradok. **20:00** A na deser... **20:05** Wyspa strachu - sens., USA, 2009 **22:10** Gwiazdy Kabaretu - program rozrywk.
00:15 STOP Drogówka - serial policyjny **01:15** Love Island. Wyspa miłości - reality show **02:25** Hardkorowy Iombard **02:55** Śmierć na 1000 sposobów **03:25** Lubię disco! **04:25** Top 10 - Lista Przebojów **05:30** Telezakupy TV Okazje

TV Trwam

09:35 Św. na każdy dzień **09:45** Jestem mamą **10:00** Inf. dnia **10:15** Rozmowy niedok. **11:25** Głos Polski **11:35** Historia krzyża na Tarnicy **12:00** Anioł Pański **12:03** Inf. dnia **12:20** Głos serca **13:05** Cichy bohater z Puszczy Białowieskiej **13:30** Msza św.
14:30 Drzwi do lasu **14:55** Słowo życia **15:00** Modlitwa do Bożego Miłosierdzia **15:20** Mocni w Wierze **15:50** Ma się rozumieć **16:00** Inf. dnia **16:10** Natura Obiektywnie **16:40** Zniewolenie **16:55** 40 dni ze św. Franciszkiem **17:00** Droga Krzyżowa
17:30 Łączy Nas Historia **17:55** Poczet Wlk. Polaków **18:00** Anioł Pański **18:05** Inf. dnia **18:15** Westerplatte Młodych **19:00** Warto zauważyć... **19:30** Brat Franciszek **20:00** Inf. dnia **20:20** Różaniec **20:50** Myśląc Ojczyzna **21:00** Apel Jasnog. **21:20** Inf. dnia **21:40** Polski Punkt Widzenia **22:00** Fatima. Ostatnia tajemnica

eprasa.pl f2b322720d

SOBOTA • 28 marca

TVP 1

05:45 Tacy byliśmy Na zakupach - rep.
06:20 Balans bieli - magazyn
07:00 Transmisja Mszy Świętej
07:40 Rok w ogrodzie; Rok w ogrodzie Extra - magazyn
08:20 Pełnosprawni - magazyn dla niepełnosprawnych
08:55 Ranczo - serial kom., 2016
09:55 Komisarz Alex - serial krym.
10:55 Ojciec Mateusz - serial krym.
11:50 Gwiazdy w południe - Łowcy skalpów - western, USA, 1968
13:40 Żubry wczoraj i dziś - dok., Polska, 2020
14:25 Okrasa łamie przepisy - magazyn kulinarny
15:00 Sanatorium miłości - reality show
16:05 Dziedzictwo - serial, Turcja



17:00 Teleexpress
17:20 Pogoda
17:35 Ojciec Mateusz - serial
18:40 Jaka to melodia? - teleturniej muzyczny
19:30 Program inform. 19.30
20:05 Sport
20:10 Pogoda
20:25 Komisarz Alex - serial krym.
21:25 Colombiana - dramat, akcja, Francja, 2011. Cataleya Restrepo miała zaledwie 9 lat, gdy była świadkiem brutalnego zabójstwa swoich rodziców... ●
23:25 Uciekinier - dram., USA, 2013
01:45 Różyczka 2 - dramat, Polska, 2023
04:35 Tacy byliśmy Cud narodzin - reportaż

TVP 2

04:40 Dla niesłyszących - Barwy szczęścia - serial obyczajowy, Polska, 2026
06:25 Dla niesłyszących - M jak miłość - serial obyczajowy, Polska, 2026
07:30 Pytanie na śniadanie
11:25 Super Gary. Gotuj z Bosacką! - program rozrywkowy, 2026
12:10 W poszukiwaniu dobrego filmu - magazyn
12:45 Dobre strony - Małgorzata Szumowska i Krzysztof Zalewski - reportaż
13:05 Panna młoda - serial obycz., Turcja, 2024
14:00 Familiada - teleturniej
14:35 Koło fortuny - teleturniej
15:15 Szansa na sukces. Opole 2026 - widowisko muzyczne



16:20 Na dobre i na złe - Prawda jest tylko moja - serial, Polska, 2026
17:20 Panna młoda - serial obycz., Turcja, 2024
18:15 Va Banque - teleturniej
18:50 Słowo na niedzielę
19:00 Informacje kulturalne - magazyn
19:25 Rodzinka.pl - serial kom.
20:30 The Voice Kids - Przesłuchania w ciemno - widowisko muzyczne
22:50 Gabi Drzewiecka zaprasza - magazyn muzyczny
23:45 Kino relaks - Licencja na uwodzenie - komedia romant., Franc., 2010
01:40 Fatalna namiętność - dram., USA, 1997

TVN

05:55 Kamil Stoch - Najlepszy Raz
06:25 Kuchenne rewolucje - program kulinarno-rozrywkowy
07:30 Dzień Dobry TVN - magazyn poranny
09:10 Skoki narciarskie: Puchar Świata, Planica
11:55 Wielkanoc palce lizać
12:30 Na Wspólnej Omnibus - serial obycz., Polska
14:25 The Floor - teleturniej
15:25 Kate i Leopold - kom., USA, 2001. Kate McKay to niezależna bizneswoman, Leopold to czarujący dżentelmen. Żadne z nich nie wierzy już w romantyczną miłość.
17:55 Kuchenne rewolucje - program kulinarno-rozrywkowy
19:00 Fakty
19:30 Sport
19:40 Pogoda



19:45 Mam talent - program rozrywkowy
21:45 Niania w Nowym Jorku - film inne, USA, 2007. Annie Braddock (Scarlett Johansson), świeżo upieczona absolwentka college'u, podejmuje pracę jako pomoc domowa w snobistycznej nowojorskiej rodzinie...
23:50 Obecność III: Na rozkaz diabła - horror, USA, 2021
02:15 Perła Kataru - najbardziej luksusowa wyspa świata
03:20 Uwaga! - program interwencyjny
03:35 CSI: Kryminalne zagadki Las Vegas - serial, USA
04:30 Jak to jest zrobione - serial popularnonaukowy, Kanada

POLSAT

06:00 Nowy dzień
08:00 Halo tu Polsat - program informacyjno-rozrywkowy
11:25 Ewa gotuje - program kulinarny. Ewa rozpocznie program od farbowania jajek. Następnie przygotuje przystawkę - awokado z filetami z pomarańczy i serem pleśniowym.
12:00 Rolniczki - serial dok.
13:00 Karate Kid 3 - sens., USA, 1989
15:30 Ninja vs Ninja - program rozrywkowy
17:30 Awantura o kasę - teleturniej
18:50 Wydarzenia - program informacyjny
19:15 Prezydenci i Premierzy - rozmowy Jarosława Gugały
19:30 Sport
19:45 Pogoda
19:55 Kabaret na żywo. Chyba Czesuaf



21:55 Szklana pułapka - sens., USA, 1988. Nowojorski policjant, John McClane (Bruce Willis) odwiedza swoją żonę, Holly w japońskim przedsiębiorstwie „Nakatomi Corporation". W tym czasie do wieżowca przedostają się niemieccy terroryści pod wodzą bezwzględnego osobnika, nazwiskiem Hans Gruber.
00:50 Pamięć absolutna - sens., USA, Kan., 2012. Douglas Quaid (Colin Farrell), zwykły robotnik decyduje się odwiedzić Recall - innowacyjną firmę, która deklaruje, że zmieni jego marzenie o byciu kimś ważnym...
04:40 Disco Gramy
05:25 Telezakupy TV Okazje

TVP Kultura

06:05 Niedzielne dzieci - film TVP, 1976
07:35 Panna z mokrą głową - obycz., Polska, 1994
09:20 Informacje kulturalne - magazyn
09:50 Co nam w duszy gra - program rozrywkowy, 2000
10:55 Kolekcja - Teresa Pągowska - felieton
11:15 Giganci sztuki - Michał Anioł - dok., Niemcy, 2021
12:20 Z biegiem lat, z biegiem dni - Kraków, 1902 - serial, Polska, 1980
13:40 Johannes Brahms - IV Symfonia e-moll op. 98 - koncert, Niemcy, 2023
14:35 Wydarzenie aktualne
15:10 Była sobie muzyka - dok., Franc., 2020
16:20 Tamte lata, tamte dni - Jacek Poniedziałek - magazyn
16:55 Film fabularny



18:00 Dzień z życia artysty - Andrzej Sikorowski - magazyn
18:40 Miłość po południu - kom. romant., USA, 1957
21:00 Przegląd Piosenki Aktorskiej 2026 - widowisko
23:20 Wieczór kinomana - Swobodny jeździec - obycz., USA, 1969
01:05 Dobry tytuł - magazyn literacki
01:45 Johannes Brahms - IV Symfonia e-moll op. 98 - koncert, Niemcy, 2023
03:40 Aria Diva - film krótkometrażowy TVP, 2007
04:30 Patrząc pod słońce - dram., Polska, 1971
05:25 Tamte lata, tamte dni - Jacek Poniedziałek - magazyn

TV Puls

06:00 Kobra - oddział specjalny - Bezdomny znajduje walizkę z milionem euro i postanawia ją przywłaszczyć. Jest przekonany, że pożegnał się z życiem w biedzie...
09:00 Taki jest świat - przegląd wydarzeń z całego globu.
09:25 Wojciech Cejrowski. Boso - Meksyk, Paragwaj - Tym razem Wojciech Cejrowski odwiedzi m.in. najważniejsze zabytki Majów, plantację kukurydzy oraz prawdziwy odpust na meksykańskiej prowincji.
10:00 Lombard. Życie pod zastaw - 16-letnia Światła stara się żyć proekologicznie i ubolewa, że na świecie marnuje się zbyt dużo wody i energii. Pewnego dnia zauważają palącą się altanę...



20:00 John Rambo - akcja, USA, Niemcy, Tajlandia, 2008. Pewnego dnia grupa misjonarzy zwraca się do Rambo z prośbą o transport do nękanej wojną Birmy. Misjonarze wpadają w zasadzkę birmańskich żołnierzy.
21:50 Uprowadzona 2 - akcja, Franc., USA, Turcja, Niemcy, 2012
23:40 Oczy smoka - akcja, USA, 2012
01:25 Lombard. Życie pod zastaw - paradokument fabularny
03:20 Taki jest świat - przegląd wydarzeń z całego globu.
03:55 Menu na miarę - program kulinarny
04:55 Dyżur - serial medyczny

TVN 7

05:10 Ten moment
05:45 Wiza na miłość - serial paradokumentalny.
06:40 Bugs Bunny Builders - animacja
06:55 Kumple z dżungli - kom., Franc., 2017
09:00 Mówię Wam - talk-show
10:15 Ukryta prawda - program obyczajowy
14:35 Detektywi - program kryminalny. Zaginął Jacek Wilecki. W jego domu znaleziono ślady krwi. Córka mężczyzny ukryła przed rodzicami, że od jakiegoś czasu otrzymuje listy z pogróżkami.
16:40 The Floor - teleturniej
17:55 W krzywym zwierciadle: Europejskie wakacje - kom., USA, 1985
20:00 Władca Pierścieni. Pierścienie władzy - miniserial, 2024, USA, N. Zel., Kan.



22:50 Batman - przygod., USA, 2022. Batman musi stoczyć walkę z nieobliczalnym Człowiekiem-Zagadką, sadystycznym seryjnym mordercą, który zaczyna mordować ważne osobistości ze świata polityki. Bruce Wayne współpracując z Departamentem Policji, śledzi ukrytą korupcję w mieście. Prowadzone śledztwo doprowadza do odkrycia ciemnych sekretów związanych z jego rodziną.
02:15 Żyjąc z potworem - historie ludzi mieszkających z zabójcą
03:45 Dorota was urządzi - program lifestylowy

TV 4

06:00 Łowcy skarbów. Kto da więcej **07:00** Galileo - ciekawostki popularno-naukowe, intrygujące zagadki ze świata nauki i techniki **09:05** JesteśmyDlaDzieci - program edukacyjny **09:30** A na deser...
09:35 Galileo - ciekawostki popularnonaukowe, intrygujące zagadki ze świata nauki i techniki **12:40** Czasy ostateczne: Pozostawieni - sens., Kan., USA, 2014 **14:55** Policjantki i Policjanci - serial paradok.
20:00 Sprawiedliwi - Wydział Kryminalny - serial policyjny **00:00** Gwiazdy Kabaretu - program rozrywkowy **01:05** STOP Drogówka - serial policyjny **03:05** Interwencja - magazyn reporterów **03:25** Lubię disco! **04:25** Top 10 - Lista Przebojów **05:30** Telezakupy TV Okazje

TV Trwam

09:40 Zamek w Korzkwi **10:00** Inf. dnia **10:15** Retrospekcja **10:35** Słowo życia **10:40** Polski Punkt Widzenia **11:00** Podróż apostolska Ojca Św. Leona XIV do Monako **12:20** Warto zauważyć... **12:50** Natura Obiektywnie **13:20** Ocalić od zapomnienia **13:30** Msza św. **14:30** Przegląd Tyg. „Niedziela" **14:35** Słowo życia **14:40** Św. na każdy dzień **14:45** Jak wygrać małżeństwo? **15:00** Dzielna niewiasta **15:15** Mateczniki Polskości **15:30** Podróż apostolska Ojca Św. Leona XIV do Monako **17:00** Użycz mi pogody ducha **17:30** Przełamując bariery **17:55** Poczet Wlk. Polaków **18:00** Anioł Pański **18:05** Inf. dnia **18:15** Rozmowy niedok. **19:25** 40 dni ze św. Franciszkiem **19:30** Manna z Nieba **19:45** Modlitwa z udziałem dzieci **20:00** Inf. dnia **20:20** Różaniec **20:50** Myśląc Ojczyzna **21:00** Apel Jasnog. **21:20** Inf. dnia

NIEDZIELA • 29 marca

TVP 1

05:25 Sprawa dla reportera
06:20 Słownik polsko@polski - talk-show prof. J. Miodka
06:55 Słowo na niedzielę
07:00 Transmisja Mszy Świętej
08:00 Tydzień - magazyn
08:30 Życie po Sanatorium miłości - reportaż
08:55 Zmiennicy - serial, 1986
10:05 Ojciec Mateusz - serial
11:00 Komisarz Alex - serial krym.
11:55 Między ziemią a niebem
12:00 Anioł Pański, Watykan
12:15 Między ziemią a niebem
12:45 Nowe życie - Rajmund
13:10 Ssaki - Ciemność - dok., Wlk. Bryt., 2024
14:30 Dom - serial, Polska, 1982
16:05 Dziedzictwo - serial, Turcja
17:00 Teleexpress
17:20 Pogoda
17:35 Daję słowo - Maciej Orłoś - Olgierd Łukaszewicz - talk-show



18:40 Jaka to melodia? - teleturniej muzyczny
19:30 Program inform. 19.30
19:55 Pytanie dnia - rozmowa
20:05 Sport; Pogoda
20:25 Wojna zastępcza - serial
21:25 Sanatorium miłości - reality show
22:15 Sanatorium miłości. Kulisy programu - felieton
22:20 Życie po Sanatorium miłości - reportaż
22:45 O północy w Paryżu - komediodramat, USA, Hiszp., Franc., 2011 ●
00:35 Colombiana - dramat, akcja, Franc., 2011 ●
02:30 Uciekinier - dram., USA, 2013
04:45 Jaka to melodia? - teleturniej muzyczny
05:40 Sprawdzamy - magazyn

TVP 2

05:10 Dla niesłyszących - Barwy szczęścia - serial obyczajowy
06:25 Dla niesłyszących - M jak miłość - serial obyczajowy, Polska, 2026
07:30 Pytanie na śniadanie
11:15 Jak to się mówi, czyli Kasia u Bralczyka - mag.
11:50 The Voice Kids - Przesłuchania w ciemno - widowisko muzyczne
14:00 Familiada - teleturniej
14:35 Koło fortuny - teleturniej
15:10 Szansa na sukces. Opole 2026 - widowisko muzyczne
16:15 Tak to leciało - teleturniej
17:15 Sandokan, książę piratów - serial, Włochy, 2025
18:20 Pan Mama - „Taniec" - serial komediowy, 2026
18:55 Kocham Cię, Polsko! - zabawa quizowa, 2026



20:20 Postaw na milion - teleturniej
21:20 Kwiatki Polskie duże - widowisko publicystyczne, 2026
22:25 Marzec 68 - dramat, Polska, 2022. W roku 1968. doszło do interwencji milicji, która w Warszawie brutalnie rozgoniła studentów protestujących przeciwko wyrzuceniu z uczelni ich kolegów oraz w obronie zdjętych z afisza „Dziadów" w reżyserii Kazimierza Dejmka.
00:35 Krucjata - Znak bliźniąt - serial kryminalny, Polska, 2024
01:35 Licencja na uwodzenie - kom. romant., Franc., 2010
03:30 Akacjowa 38 - serial, 2018

TVN

05:25 Uwaga! - program interwencyjny
05:40 Ukryta prawda - 45-letnia Honorata i 50-letni Waldemar wychowują dwójkę dzieci. Małżonkowie mają duże problemy finansowe...
06:35 Bitwa o gości - program rozrywkowy
07:30 Dzień Dobry TVN - magazyn poranny
09:45 Skoki narciarskie: Puchar Świata, Planica
12:55 Niezwykłe Stany Prokopa - program podróżniczo-rozrywkowy
14:05 Co za tydzień - program rozrywkowy
14:50 Mam talent - program rozrywkowy
16:50 Dzieciak rządzi - kom., USA, 2017
19:00 Fakty
19:30 Sport
19:40 Pogoda



19:45 The Traitors. Zdrajcy - reality show
21:25 Wyjście awaryjne - obycz., Polska, 1982
23:20 Ostatni skaut - sens., USA, 1991. Striptizerka Cory (Halle Berry) została zamordowana. Na kilka dni przed śmiercią wynajęła prywatnego detektywa, Joe'go Hallenbecka (Bruce Willis)...
01:35 Superwizjer - magazyn reporterów
02:10 Szpital św. Anny - serial
03:15 Uwaga! - program interw.
03:30 CSI: Kryminalne zagadki Las Vegas - serial, USA
04:35 Jak to jest zrobione - serial popularnonaukowy
05:10 Kto was tak urządził - program poradnikowy

POLSAT

06:00 Nowy dzień
08:00 Halo tu Polsat - poranny program informacyjno-rozrywkowy
11:50 Noc w muzeum - kom., USA, Wlk. Bryt., 2006. Larry Daley (Ben Stiller), pechowy marzyciel, desperacko potrzebuje pracy. Przyjmuje posadę ochroniarza w Amerykańskim Muzeum Historii Naturalnej. Szef ochrony przekazuje mu instrukcje, których główny bohater nie wypełnia...
14:05 Must Be The Music - program muzyczny
16:15 Nasz Nowy Dom - program rozrywkowy
17:30 Awantura o kasę - teleturniej
18:50 Wydarzenia - program informacyjny
19:15 Sport
19:22 Pogoda



19:30 Państwo w Państwie - program interwencyjny
19:55 Dancing with the Stars. Taniec z Gwiazdami - program taneczno-rozrywkowy
22:35 Zanim się pojawiłeś - obycz., Wlk. Bryt., USA, 2016. 26-letnia Louisie „Lou" Clark staje przed najpoważniejszym wyzwaniem zawodowym, gdy dostaje posadę opiekunki sparaliżowanego Willa Traynora...
00:55 Zakochani - kom., Polska, 2000
03:15 Świat według Kiepskich - serial komediowy
04:40 Disco Gramy - program muzyczny
05:25 Telezakupy TV Okazje

TVP Kultura

06:00 15 Krajowy Festiwal Piosenki Polskiej Opole '77 - koncert, 1977
07:10 Rozmowy (nie)wygodne - Joanna Szczepkowska
07:50 Bajnutki - Przygoda nad strumieniem - widowisko kameralne, 2026
08:00 Liturgie i nabożeństwa - Nabożeństwo metodystyczne
09:05 Przystań nad Biblią - program religijny
09:25 Wspólny dom - magazyn
10:05 Niezwykła historia Sebastiana Van Pirka - spektakl teatralny, 2025
11:20 Pan wzywał, Milordzie? - serial komediowy
12:25 Giganci sztuki - Michał Anioł - dok., Niemcy, 2021
13:30 W poszukiwaniu dobrego filmu - magazyn
14:10 Bilet do kina - Bliskie spotkania trzeciego stopnia - fab., USA, 1977



16:35 Dobry tytuł - magazyn literacki
17:15 Niedziela z... Ewą Braun
18:05 Dotknięcie ręki - obycz., Dania, Polska, Wlk. Bryt.
20:00 Siedem lat w Tybecie - biograf., USA, 1997 ●
22:25 Kulturalni - magazyn
23:20 Więcej niż fikcja - Powrót do domu - dok., Finlandia, 2023
00:50 Noc krótkich filmów - Ostatnie śniegi - film krótkometrażowy, 2020
01:35 Kino nocne - Aida - dram., Franc., Nor., Niemcy, Rum., Austria, Niderl., Bośnia i Hercegowina, 2020 ●
03:30 Wrota Europy - dram. wojenny, Polska, 1999
04:50 Niedziela z... Ewą Braun

TV Puls

06:00 Taki jest świat - przegląd wydarzeń z całego globu. Wiadomości polityczne i gospodarcze, informacje z życia gwiazd oraz naukowe ciekawostki. Wiadomości polityczne i gospodarcze, informacje z życia gwiazd i naukowe ciekawostki.
06:30 Kobra - oddział specjalny - serial kryminalny
08:35 Ranczo - serial komediowy
13:40 Był sobie pies 2 - familijny, Chiny, Indie, Hongkong, USA, 2019. Bailey dostaje od swojego ukochanego Ethana (Dennis Quaid) nowy cel: ma opiekować się jego wnuczką - CJ (Kathryn Prescott). Dopóki dziewczynka jest mała, zadanie jest dość proste...
15:50 Instrukcji nie załączono - kom., Meksyk, 2013



18:25 Taxi 3 - kom., Franc., 2003
20:00 Pszczelarz - akcja, USA, 2024. Adam Clay prowadzi spokojne życie na prowincji. Gdy jego przyjaciółka pada ofiarą internetowego oszustwa i odbiera sobie życie, mężczyzna wypowiada wojnę potężnej organizacji
22:10 Joker - akcja, USA, 2015. Nick Wild jest ochroniarzem w Las Vegas. Kiedy jego przyjaciółka zostaje pobita, Nick pomaga jej w przygotowaniu zemsty.
00:00 Jestem Bogiem - akcja, USA, 2011
02:00 Dyżur - serial medyczny
03:15 Taki jest świat - przegląd wydarzeń z całego globu.
03:55 Dyżur - serial medyczny
05:00 Dzielnica strachu - serial

TVN 7

05:05 Szkoła - Leon Grosicki z gimnazjalnej 3b ukrywa przed kolegami, że jego ojciec jest homoseksualistą i planuje ślub ze swoim partnerem. Wkrótce cała szkoła dowiaduje się prawdy.
06:05 Wiza na miłość - serial paradokumentalny
07:00 Bugs Bunny Builders - animacja
07:45 Kosmiczny mecz II: Nowa era - przygod., USA, 2021
10:15 Ukryta prawda - program obyczajowy
14:20 Detektywi - Do detektywów zgłasza się 18-latek, którego dziewczyna zaginęła. Julia nie wróciła do szkolnego internatu z domu rodziców.
16:20 The Floor - teleturniej
17:35 Zimowa opowieść - melodramat, USA, 2014



20:00 Wonder Woman, 1984 - przygod., USA, 2020
23:15 Dunkierka - film wojenny, Wlk. Bryt., Holandia, Franc., USA, 2017. Dunkierka, oddziały uwięzione na plaży muszą stawić czoła niemożliwemu.
01:20 Godzina zemsty - sens., USA, 1999. Val (Greg Henry) i Porter (Mel Gibson), dwaj złodzieje - podrzędni członkowie mafii - dokonują kradzieży pieniędzy. Gdy nadchodzi czas podziału łupów Val postanawia zabić kompana i zabrać jego część.
03:30 Fachowcy - program paradokumentalny
04:10 Dorota was urządzi - program lifestylowy

TV 4

06:00 Samochody, które podbiły świat - dokument, USA, 2020 **07:50** Ewa gotuje - program kulinarny **08:20** Gwiazdy Kabaretu - program rozrywkowy **08:30** Galileo - ciekawostki popularno-naukowe, intrygujące zagadki ze świata nauki i techniki
10:40 Dom - anim., USA, Indie, 2015 **12:35** Jak łyse konie - sensacyjny, Chiny, 2023 **15:15** Obłędny rycerz - komedia, USA, 2001 **17:55** Uroczysko - serial krym. **20:00** Sprawiedliwi. Trójmiasto **00:00** STOP Drogówka - serial policyjny
01:00 Koszty wojny - dokument, USA, Czechy, Niemcy, 2020 **02:15** Powrót do przeszłości **03:05** Interwencja - magazyn reporterów **03:25** Lubię disco! **04:25** Top 10 - Lista Przebojów **05:30** Telezakupy TV Okazje

TV Trwam

09:25 Przegląd Tyg. „Niedziela" **09:30** Palmy Wielkanocne. Zwyczaje i tradycja **10:00** Niedziela Palmowa czyli Męki Pańskiej **12:00** Anioł Pański z Ojcem Św. Leonem XIV do Monako **12:20** Papież Polak do Rodaków **12:55** Głos serca
13:40 Bohaterowie najdłuższej wojny **15:00** Wieś to też Polska **16:00** Inf. dnia **16:10** Koncert życzeń **16:50** Mateczniki Polskości **17:00** Gorzkie żale **17:30** Sól ziemi **17:55** Poczet Wlk. Polaków **18:00** Anioł Pański **18:05** Inf. dnia **18:15** Rozmowy niedok.
19:25 40 dni ze św. Franciszkiem **19:30** Baśniowy teatr lalek **20:00** Inf. dnia **20:20** Różaniec **20:50** Myśląc Ojczyzna **21:00** Apel Jasnog. **21:20** Inf. dnia **21:40** Retrospekcja **21:45** Stan Bezp. Państwa **21:55** Św. na każdy dzień **22:00** Mocni Jego mocą **22:45** Jak wygrać małżeństwo? **23:00** Jak my to widzimy

eprasa.pl f2b322720d

PONIEDZIAŁEK • 30 marca

TVP 1

06:05 Akacjowa 38 - serial, 2018
06:40 Gorzkie żale- program religijny, 2025
07:00 Transmisja Mszy Świętej
07:30 Studio Raban - magazyn
08:00 Serwis Info; Pogoda Info
08:30 Zaraz wracam - serial, 2026
09:05 Ranczo - serial kom., 2016
10:00 Komisarz Alex - serial krym.
11:00 Ojciec Mateusz - serial
12:00 Serwis Info
12:10 Agrobiznes; Agropogoda
12:35 Rok w ogrodzie Extra - magazyn
12:50 Ssaki - Ciemność - dok., Wlk. Bryt., 2024
14:00 Złoty chłopak - serial, 2022
15:00 Serwis Info
15:15 Reporterzy - magazyn
15:35 Gra słów. Krzyżówka - teleturniej
16:05 Dziedzictwo - serial, Turcja
17:00 Teleexpress
17:15 Pogoda



17:25 Jaka to melodia?
17:55 Klan - telenowela, Polska
18:20 Zaraz wracam - serial, 2026
18:55 Akacjowa 38 - serial, 2018
19:30 Program inform. 19.30
19:55 Pytanie dnia - rozmowa
20:10 Sport; Pogoda
20:30 Teatr Telewizji - Stan podgorączkowy - 2025
22:30 Świat bez fikcji - Jerozolima - dok., Franc., 2023
23:40 Balans bieli - magazyn
00:25 Jan Paweł II - biograf., Polska, Włochy, USA, 2006
02:45 Echa imperium. Dziedzictwo Czyngis Chana - dok., Wlk. Bryt.
03:45 Raport specjalny - mag.
04:30 Wykrywacz kłamstw
04:50 Pytanie dnia - rozmowa
05:15 Reporterzy - magazyn
05:25 Oko na Świat - magazyn

TVP 2

04:30 Na dobre i na złe - serial
05:30 M jak miłość - serial, 2023
06:25 Rodzina (nie od) święta - magazyn
06:50 Dla niesłyszących - Barwy szczęścia - serial
07:30 Pytanie na śniadanie
11:40 Dla niesłyszących - Okrasa łamie przepisy - magazyn kulinarny
12:15 Kolekcja - Ewa Kuryluk - felieton
12:30 Koło fortuny - teleturniej
13:15 Panna młoda - serial obycz., Turcja, 2024
14:05 Va Banque - teleturniej
14:35 Na sygnale - serial fabularyz.
15:05 La Promesa - serial obycz., 2024
15:50 Przepis dnia
16:00 Koło fortuny - teleturniej
16:35 Familiada - teleturniej
17:20 Panna młoda - serial obycz., Turcja, 2024



18:15 Va Banque - teleturniej
18:50 Jeden z dziesięciu - teleturniej
19:25 Barwy szczęścia - serial obycz., 2026
19:55 Przepis dnia
20:05 Barwy szczęścia - serial obycz., 2025
20:40 Kulisy serialu „M jak miłość" - felieton
20:55 M jak miłość - serial, Polska, 2026
21:55 Na sygnale - serial fabularyzowany
22:55 Na przekór losowi - serial, Włochy, 2023
24:00 Kod Annie Parker - fab., USA, 2013
01:50 Instynkt - „Oster" - serial krym., Polska, 2011
02:45 Akacjowa 38 - serial
03:40 Rodzinka.pl - serial kom.

TVN

05:35 Uwaga! - program interw.
05:50 Ukryta prawda - program obyczajowy
06:45 Kuchenne rewolucje - program kulinarno-rozrywkowy
07:45 Dzień Dobry TVN - magazyn poranny
11:20 Doradca smaku - program kulinarny
11:25 Kuchenne rewolucje - program kulinarno-rozrywkowy
13:40 Ukryta prawda - program obyczajowy
15:45 Młode gliny - program kryminalny
16:50 Szpital św. Anny - serial obycz., Polska
17:55 Detektywi - program kryminalny
19:00 Fakty
19:35 Sport
19:45 Pogoda
19:55 Uwaga! - program interwencyjny



20:15 Na Wspólnej - serial obycz., Polska
20:50 The Floor - teleturniej
21:30 Bitwa o gości - program rozrywkowy
22:40 Tango i Cash - sens., USA, 1989. Mafijny przywódca Yves Perret (Jack Palance) postanawia ściągnąć w pułapkę dwóch policjantów, Tango (Sylvester Stallone) i Casha (Kurt Russell), by się na nich zemścić...
00:50 Furia - film, USA, 2014
03:35 Co za tydzień - program rozrywkowy
04:20 Uwaga! - program interw.
04:35 Jak to jest zrobione - serial popularnonaukowy
05:10 Kto was tak urządził - program poradnikowy

POLSAT

06:00 Nowy dzień
08:30 Malanowski i Partnerzy - serial kryminalny
09:30 Trudne sprawy - program obyczajowy
11:35 Gliniarze - serial paradokumentalny
14:40 Dlaczego ja? - serial paradokumentalny
15:50 Wydarzenia - program informacyjny
16:15 Pogoda
16:20 Interwencja - magazyn reporterów
16:30 Na Ratunek 112 - serial obyczajowy
17:00 Gliniarze - serial paradokumentalny
18:00 Pierwsza miłość - serial obyczajowy
18:50 Wydarzenia - program informacyjny
19:18 Gość Wydarzeń - rozmowa dnia
19:25 Sport
19:45 Pogoda

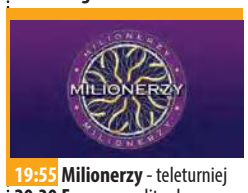

19:55 Milionerzy - teleturniej
20:30 Farma - reality show
21:40 Znachor - obycz., Polska, 2023. Szanowany chirurg profesor Rafał Wilczur (Leszek Lichota) jest u szczytu kariery medycznej, gdy niespodziewanie opuszcza go żona, zabierając ze sobą ukochaną córką...
00:40 Samarytanin - sens., USA, 2022
02:50 8 części prawdy - sens., USA, 2008. 8 zupełnie obcych sobie osób, 8 różnych punktów widzenia i tylko 1 prawda o zamachu na prezydenta Stanów Zjednoczonych.
04:55 Disco Gramy - program muzyczny
05:40 Telezakupy TV Okazje

TVP Kultura

06:15 Muzyczne poranki
07:00 Od ucha do ucha - Suzie w ogrodzie • Tygrys bez pasków - filmy animowane
07:35 Radek wstępuje do zakonu - dok., Polska, 2016
08:20 W poszukiwaniu dobrego filmu - magazyn
09:00 Pogranicze w ogniu - serial
10:05 Wieczór u Abdona - obycz., Polska, 1975
10:55 Siedem lat w Tybecie - biograf., USA, 1997 ●
13:20 Była sobie muzyka - dok., Franc., 2020
14:20 Dobre strony - Małgorzata Szumowska i Krzysztof Zalewski - reportaż
14:35 Tamte lata, tamte dni - Jacek Poniedziałek - mag.
15:15 Kamizelka - film TVP, 1971
16:10 Party przy świecach - film TVP, 1980
17:15 Pogranicze w ogniu - serial, Polska, 1991



18:25 Tygodnik Kulturalny
19:20 Poszukiwacze zaginionych dzieł sztuki: Zagubiony w czasie, El Greco - serial dok., Wlk. Bryt., 2015
20:00 Poniedziałek z Bondem - Nigdy nie mów nigdy - sens., USA, 1983
22:20 Porozmawiajmy szczerze - Agnieszka Holland
23:00 La Gomera - kom., Niemcy, Rum., Franc., Szwecja, 2019
00:55 Dzień z życia artysty - Andrzej Sikorowski - magazyn
01:35 Kino nocne - Dzień świra - komediodramat, Polska, 2002
03:20 Powrót do domu - dokument, Fin., 2023
04:50 Kulturalni - magazyn

TV Puls

06:00 Nash Bridges - Kiedy Nash i Joe biorą udział w jednej z akcji, okazuje się, że na miejscu jest też była kochanka Nasha - Tamara Van Zandt. Kobieta kradnie teczkę i ucieka...
08:00 Kobra - oddział specjalny - Podczas porannego patrolu autostrady, Gerkhan i Jäger dostają zgłoszenie od technika Hartmuta Freunda, że ktoś próbuje go zabić...
10:00 Triumf miłości - serial obyczajowy
12:00 Nie igraj z aniołem - serial obyczajowy
13:00 Wspaniałe stulecie - serial kostiumowy
14:00 Lombard. Życie pod zastaw - paradokument
16:00 Ranczo - serial komediowy
18:00 Lombard. Życie pod zastaw - paradokument fabularny



20:00 16 przecznic - akcja, USA, Niemcy, 2006
22:00 Brudna sprawiedliwość - akcja, USA, 2022. Po pijackim spotkaniu z piękną kobietą i jej przyjaciółmi w barze, tatuażysta Jimmy dowiaduje się, że kobiety zostały zabite, a on jest głównym podejrzanym.
00:00 Wilk wojny - akcja, Chiny, 2015
01:55 Dzielnica strachu - serial kryminalny
03:00 Lombard. Życie pod zastaw - paradokument
03:55 Menu na miarę - program kulinarny
04:20 Taki jest świat - przegląd wydarzeń z całego globu.
05:00 Dzielnica strachu - serial kryminalny

TVN 7

05:20 Ten moment - program opowiada o ludziach i chwilach, które na zawsze odmieniły ich los
05:55 Szkoła - Uczennica klasy 8a Hania Rodowicz marzy o tym, by zostać aktorką. Pragnie zdobyć rolę w serialu i dlatego postanawia być bardziej kobieca.
08:45 Ukryta prawda - program obyczajowy
11:55 W-11 Wydział Śledczy - program kryminalny
14:00 Detektywi - 50-latka prosi detektywów o odnalezienie jej młodszego syna, który zaginął w dziwnych okolicznościach. 19-latek zniknął po spotkaniu ze znajomymi, najprawdopodobniej odjechał samochodem
15:00 Szpital św. Anny - serial obycz., Polska



16:00 Sędzia Anna Maria Wesołowska - serial sądowy
17:00 Zapisane w gwiazdach - program paradokumentalny
18:00 Opowieści małżeńskie - program obycz.
19:00 Ukryta prawda - program obyczajowy
20:00 Hotel Paradise - reality show
21:00 Niezapomniany - sens., USA, 2017
23:10 Zanim odejdą wody - kom., USA, 2010
01:15 Skok na głęboką wodę - reality show
02:25 Mówię Wam - talk-show
03:35 Usterka - program poradnikowy
04:05 SOS Ekipy w akcji - program policyjny

TV 4

06:00 Strażnik Teksasu - film akcji **07:55** Bogaty Dom - Biedny Dom - program paradok. **08:55** Policjantki i Policjanci - serial paradok. **10:55** Na Ratunek 112 - serial obyczajowy **11:55** Dlaczego ja? - serial paradokumentalny **12:55** Trudne sprawy - program obyczajowy **15:55** Łowcy skarbów. Kto da więcej **18:00** Policjantki i Policjanci - serial paradok. **20:00** Uroczysko - serial krym. **20:30** Sprawiedliwi - Wydział Kryminalny - serial policyjny **21:30** Sprawiedliwi. Trójmiasto **22:40** Dziedzictwo fab. USA **00:55** Love Island. Wyspa miłości - reality show **02:00** Hardkorowy lombard **02:35** Interwencja - magazyn reporterów **02:50** SuperLudzie - serial o osobach z niepełnosprawnościami **05:30** Telezakupy TV Okazje

TV Trwam

09:30 Baśniowy teatr lalek **09:55** Św. na każdy dzień **10:00** Inf. dnia **10:15** Kazania wielkopostne **11:05** Oświadczenie Fundacji Lux Veritatis **11:20** Stan Bezp. Państwa **11:30** Warto być ojcem **12:00** Anioł Pański **12:03** Inf. dnia **12:20** Kobiety wolności **13:00** Skarby Ojcowskiego domu **13:30** Msza św. **14:30** Serial z życia Jezusa **15:00** Zadziwiający świat chrząszczy **15:50** Ma się rozumieć **16:00** Inf. dnia **16:10** Sanktuaria polskie **16:30** Porady Medyczne Bonifratrów **17:00** Świadkowie **17:30** Moja parafia **17:55** Poczet Wlk. Polaków **18:00** Anioł Pański **18:05** Inf. dnia **18:15** Rozmowy niedok. **19:25** Św. na każdy dzień **19:30** Poznajemy Polskę **19:45** Modlitwa z udziałem dzieci **20:00** Inf. dnia **20:20** Różaniec **20:50** Myśląc Ojczyzna **21:00** Apel Jasnogórski **21:20** Informacje dnia **21:40** Polski Punkt Widzenia

WTOREK • 31 marca

TVP 1

06:05 Akacjowa 38 - serial, 2018
06:40 Gorzkie żale - program religijny, 2025
07:00 Transmisja Mszy Świętej
07:30 Kościół z bliska
08:00 Serwis Info; Pogoda Info
08:25 Zaraz wracam - serial, 2026
09:00 Ranczo - serial kom., 2016
10:00 Komisarz Alex - serial krym.
11:00 Ojciec Mateusz - serial
12:00 Serwis Info
12:10 Agrobiznes
12:35 Program rolny
12:50 Norwegia. Zew natury - dok., Niemcy, Nor., 2024
14:00 Złoty chłopak - serial, 2022
15:00 Serwis Info
15:15 Reporterzy - magazyn
15:35 Gra słów. Krzyżówka
16:05 Dziedzictwo - serial, Turcja
17:00 Teleexpress
17:20 Pogoda
17:25 Jaka to melodia? - teleturniej muzyczny



17:55 Klan - telenowela, Polska
18:20 Zaraz wracam - serial, Polska, 2026
18:55 Akacjowa 38 - serial, Hiszp., 2018
19:30 Program inform. 19.30
19:55 Pytanie dnia - rozmowa
20:10 Sport
20:25 Piłka nożna - Eliminacje Mistrzostw Świata
23:15 Barabasz - dram. historyczny, Włochy, USA, 1961
01:40 O północy w Paryżu - komediodramat, USA, Hiszp., Franc., 2011 ●
03:25 To działa. Polskie innowacje bez granic
04:20 Wykrywacz kłamstw
04:40 Pytanie dnia - rozmowa
05:05 Reporterzy - magazyn
05:15 Oko na Świat - magazyn

TVP 2

04:30 Na dobre i na złe - serial
05:25 M jak miłość - serial, 2023
06:20 Przystań nad Biblią - program religijny
06:30 Przystań nad Biblią - program religijny
06:50 Dla niesłyszących - Barwy szczęścia - serial
07:30 Pytanie na śniadanie
11:40 Rosół polski - magazyn kulinarny
12:15 Którędy po sztukę - Tamara Łempicka - mag.
12:20 Którędy po sztukę - Jan Ziemski - magazyn
12:30 Koło fortuny - teleturniej
13:15 Panna młoda - serial obycz., Turcja, 2024
14:05 Va Banque - teleturniej
14:35 Na sygnale - serial fabularyzowany
15:05 La Promesa - serial obycz., 2024
15:50 Przepis dnia



16:00 Koło fortuny - teleturniej
16:35 Familiada - teleturniej
17:20 Panna młoda - serial obycz., Turcja, 2024
18:15 Va Banque - teleturniej
18:50 Jeden z dziesięciu - telet.
19:25 Barwy szczęścia - serial
19:55 Przepis dnia
20:05 Barwy szczęścia - serial
20:40 Kulisy serialu „M jak miłość" - felieton
20:55 M jak miłość - serial, 2026
21:55 Na sygnale - serial fabularyzowany
22:25 Magazyn Ekspresu Reporterów
23:25 Tonia - obycz., Polska, 2022
00:55 Marzec 68 - dram., Polska, 2022
03:10 Pod okrutnym niebem - dok., Wlk. Bryt., 2023

TVN

05:35 Uwaga! - program interw.
05:50 Ukryta prawda - program obyczajowy
06:45 Kuchenne rewolucje - program kulinarno-rozrywkowy
07:45 Dzień Dobry TVN - magazyn poranny
11:20 Doradca smaku - program kulinarny
11:25 Kuchenne rewolucje - program kulinarno-rozrywkowy
13:40 Ukryta prawda - program obyczajowy
15:45 Młode gliny - program kryminalny
16:50 Szpital św. Anny - serial obycz., Polska
17:55 Detektywi - program kryminalny
19:00 Fakty
19:35 Sport
19:45 Pogoda
19:55 Uwaga! - program interwencyjny



20:15 Na Wspólnej - serial obycz., Polska
20:50 The Floor - teleturniej
21:30 Skok na głęboką wodę - reality show
22:40 Kuba Wojewódzki - talk-show
23:40 Superwizjer - magazyn reporterów
00:15 Obecność III: Na rozkaz diabła - horror, USA, 2021. Mrożąca krew w żyłach historia o terrorze, morderstwach i nieznanym złu...
02:45 The Traitors. Zdrajcy - reality show
04:15 Uwaga! - program interwencyjny
04:30 Ej, Stara! - program poradnikowy
05:00 Kto was tak urządził - program poradnikowy

POLSAT

06:00 Nowy dzień
08:30 Malanowski i Partnerzy - serial kryminalny
09:30 Trudne sprawy - program obyczajowy
11:35 Gliniarze - paradokument
14:40 Dlaczego ja? - serial paradokumentalny
15:50 Wydarzenia - program informacyjny
16:15 Pogoda
16:20 Interwencja - magazyn reporterów
16:30 Na Ratunek 112 - serial obyczajowy
17:00 Gliniarze - serial paradokumentalny
18:00 Pierwsza miłość - serial obyczajowy
18:50 Wydarzenia - program informacyjny
19:15 Gość Wydarzeń - rozmowa dnia
19:30 Sport
19:45 Pogoda
19:55 Milionerzy - teleturniej



20:30 Farma - reality show
21:30 Ninja vs Ninja - program rozrywkowy
23:35 Egzorcysta Papieża - sens., USA, Hiszp., Wlk. Bryt., 2023. Oparty na prawdziwych wydarzeniach, film grozy opowiada o legendarnym, włoskim księdzu Gabrielu Amorth (Russell Crowe), który przeprowadzał egzorcyzmy dla Watykanu.
01:55 Nie oddychaj 2 - sens., USA, 2021. Spokojne życie nastolatki drastycznie się zmienia, gdy zostaje ona porwana przez bandę kryminalistów
04:05 Kabaretowa Ekstraklasa - program rozrywkowy
04:40 Disco Gramy
05:25 Telezakupy TV Okazje

TVP Kultura

06:15 Muzyczne poranki - teledyski
06:55 Tamte lata, tamte dni - Andrzej Grabowski - magazyn
07:35 Podróże z historią - Na torach historii - dokument, Polska, 2016
08:20 Dobry tytuł - magazyn literacki
09:00 Pogranicze w ogniu - serial, Polska, 1991
10:10 Kamizelka - dramat, Polska, 1971
11:05 Party przy świecach - komedia obyczajowa, Polska, 1980
12:15 Poszukiwacze zaginionych dzieł sztuki: Zagubiony w czasie, El Greco - serial dok., Wlk. Bryt., 2015
12:50 Dobre strony - Andrzej Stasiuk i Serhij Żadan - rep.
13:20 Hala odlotów - talk-show



14:20 Lalka - film fabularny, Polska, 1968
17:05 Chłopi - Boryna - serial, Polska, 1972
18:10 Mody Polskie - Kraków - reportaż
18:50 Życie to coś pięknego - dok., Polska, 2020
20:00 Teatr Telewizji - Noc czerwcowa - spektakl teatralny, 2001
21:25 Lekkie obyczaje - Kwiat wiśni i czerwona fasola - dram. Jap., Franc., 2015
23:35 Bez stałego adresu - Bob Dylan - dokument, Wlk. Bryt., 2005
01:50 W poszukiwaniu dobrego filmu - magazyn
02:30 Nigdy nie mów nigdy - sens., USA, 1983
04:55 Tygodnik Kulturalny

TV Puls

06:00 Nash Bridges - Nash i Joe prowadzą śledztwo w sprawie grupy przestępczej napadających na zamożnych ludzi.
08:00 Kobra - oddział specjalny - Ben i Semir przyjeżdżają na lotnisko, aby odebrać Brazylijkę Marię Fuentes - opiekunkę dla córek Gerkhana. Komisarze nie zauważają, że dziewczyna jest obserwowana.
10:00 Triumf miłości - serial obyczajowy
12:00 Nie igraj z aniołem - serial obyczajowy
13:00 Wspaniałe stulecie - serial kostiumowy
14:00 Lombard. Życie pod zastaw - paradokument
16:00 Ranczo - serial komediowy
18:00 Lombard. Życie pod zastaw - paradokument
20:00 W odwecie za śmierć - akcja, USA, 2010



22:00 Ochroniarz - akcja, USA, 2017. Eddie (Antonio Banderas) to były kapitan delty Korpusu Piechoty Morskiej dostaje fuchę jako ochroniarz w centrum handlowym... ●
23:50 57 sekund - thriller, USA, 2022. Prowadzący bloga Franklin przy pomocy Jali przeprowadza zamach na technologicznego guru Antona (Morgan Freeman).
01:55 Dzielnica strachu - serial kryminalny
02:55 Lombard. Życie pod zastaw - paradokument
03:50 Menu na miarę - program kulinarny
04:20 Taki jest świat - przegląd wydarzeń z całego globu.
05:00 Dzielnica strachu - serial

TVN 7

05:20 Ten moment - program opowiada o ludziach i chwilach, które na zawsze odmieniły ich los
05:55 Szkoła - Marta Mus powiedziała koleżankom, że jej mama jest poważnie chora. Dziewczyny zorganizowały zbiórkę pieniędzy w szkole...
08:45 Ukryta prawda - program obyczajowy
11:55 W-11 Wydział Śledczy - program kryminalny
14:00 Detektywi - program kryminalny
15:00 Szpital św. Anny - serial obycz., Polska
16:00 Sędzia Anna Maria Wesołowska - serial sądowy
17:00 Zapisane w gwiazdach - program paradokumentalny
18:00 Opowieści małżeńskie - program obycz.



19:00 Ukryta prawda - obycz.
20:00 Hotel Paradise - reality show
21:00 Ostatni skaut - sens., USA, 1991
23:15 Smętarz dla zwierzaków - horror, USA, Kan., 2019. Stephen King zaprasza do miejsca, gdzie umarli wstają z grobów i wracają do swoich bliskich. Wraz z nimi przybywa coś potwornego.
01:25 Hotel Paradise - reality show
02:30 Żyjąc z potworem - historie ludzi mieszkających z zabójcą
03:45 Fachowcy - program paradokumentalny
04:30 Dorota was urządzi - program lifestylowy

TV 4

06:00 Strażnik Teksasu - film akcji **07:55** Bogaty Dom - Biedny Dom - program paradok. **08:55** Policjantki i Policjanci **10:55** Na Ratunek 112 - serial obyczajowy **11:55** Dlaczego ja? - serial paradok. **12:55** Trudne sprawy - program obyczajowy **15:55** Łowcy skarbów. Kto da więcej **18:00** Policjantki i Policjanci - serial paradok. **20:00** Uroczysko - serial krym. **20:30** Sprawiedliwi - Wydział Kryminalny - serial policyjny **21:30** Sprawiedliwi. Trójmiasto - serial kryminalny **22:40** Purpurowe rzeki - sens., Franc., 2000 **00:50** Love Island. Wyspa miłości - reality show **02:00** Hardkorowy lombard **02:35** Interwencja - magazyn reporterów **02:50** SuperLudzie - serial o osobach z niepełnosprawnościami **05:30** Telezakupy TV Okazje

TV Trwam

09:40 Św. na każdy dzień **09:45** Niedźwiedź Wojtek **10:00** Inf. dnia **10:15** Jak my to widzimy **10:45** Zew natury **11:00** Mocni w Wierze **11:35** Słowo życia **11:40** Ma się rozumieć **11:50** Św. na każdy dzień **12:00** Anioł Pański **12:03** Inf. dnia **12:20** Ojcu Św. się nie odmawia... **12:55** Rozmowa z J. Em. Ks. Kard. Gerhardem Müllerem **13:30** Msza św. **14:30** Serial z życia Jezusa **15:00** W górę Rio Negro **15:50** Ma się rozumieć **16:00** Inf. dnia **16:10** Jestem mamą **16:25** Przyroda w Obiektywie **16:40** Zdrowie z Bożej Apteki **17:00** Wierzę w Boga **17:30** Rajd Katyński **17:55** Poczet Wlk. Polaków **18:00** Anioł Pański **18:05** Inf. dnia **18:15** Rozmowy niedok. **19:25** Św. na każdy dzień **19:30** Każdy maluch to potrafi **19:45** Modlitwa z udziałem dzieci **20:00** Inf. dnia **20:20** Różaniec **20:50** Myśląc Ojczyzna **21:00** Apel Jasnog. **21:20** Inf. dnia

eprasa.pl f2b322720d

ŚRODA • 1 kwietnia

TVP 1

06:05 Akacjowa 38 - serial, 2018
06:40 Gorzkie żale - program religijny, 2025
07:00 Transmisja Mszy Świętej
07:30 Rodzina (nie od) święta
08:00 Serwis Info; Pogoda Info
08:25 Zaraz wracam - serial, 2026
09:05 Ranczo - serial kom., 2016
10:00 Komisarz Alex - serial krym.
11:00 Ojciec Mateusz - serial
12:00 Serwis Info
12:10 Agrobiznes; Agropogoda
12:40 Program rolny
12:55 Lis, który uratował wyspę - dokument, Franc., 2025
14:00 Złoty chłopak - serial, 2022
15:00 Serwis Info
15:15 Reporterzy - magazyn
15:35 Gra słów. Krzyżówka - teleturniej
16:05 Dziedzictwo - serial, Turcja
17:00 Teleexpress; Pogoda
17:25 Jaka to melodia?
17:55 Klan - telenowela, Polska



18:20 Zaraz wracam - serial, 2026
18:55 Akacjowa 38 - serial, 2018
19:30 Program inform. 19.30
19:55 Pytanie dnia - rozmowa
20:10 Sport; Pogoda
20:30 Omnibus - szybcy i mądrzy - teleturniej
21:20 Król złodziei - fab., Wlk. Bryt., 2018
23:20 Andrzej Wajda - Wielki Tydzień - magazyn
01:05 Morderstwa w Cognac - kryminał, Franc., 2020
02:45 Magazyn Ekspresu Reporterów
04:40 Wykrywacz kłamstw
04:55 Pytanie dnia - rozmowa
05:20 Reporterzy - magazyn
05:30 Oko na Świat - magazyn
05:55 Notacje - Andrzej Barański. Film jest przygodą - dok., 2023

TVP 2

04:35 Na dobre i na złe - serial obyczajowy
05:30 M jak miłość - serial, Polska, 2023
06:25 Pożyteczni.pl - magazyn
06:55 Dla niesłyszących - Barwy szczęścia - serial obycz., 2025
07:30 Pytanie na śniadanie
11:40 Gwiazdorska kuchnia Ani - magazyn kulinarny
12:10 Rzecz Polska - Skuter Osa - dok., 2018
12:30 Koło fortuny - teleturniej
13:15 Panna młoda - serial obycz., Turcja, 2024
14:05 Va Banque - teleturniej
14:35 Na sygnale - serial fabularyzowany
15:05 La Promesa - serial obycz., 2024
15:50 Przepis dnia
16:00 Koło fortuny - teleturniej
16:35 Familiada - teleturniej



17:20 Panna młoda - serial obycz., Turcja, 2024
18:15 Va Banque - teleturniej
18:50 Jeden z dziesięciu - telet.
19:25 Barwy szczęścia - serial
19:55 Przepis dnia
20:05 Barwy szczęścia - serial obycz., 2025
20:40 Przepis dnia
20:55 Na dobre i na złe - serial, Polska, 2026
21:55 Na sygnale - serial fabularyzowany
22:55 Peaky Blinders - serial, Wlk. Bryt., 2022
00:05 Przepis na miłość - kom., Belgia, Franc., 2010
01:30 Na przekór losowi - wojenny, Włochy, 2023
02:35 Niebo nie może czekać. Historia Carla Acutisa - dok., Polska, 2025

TVN

05:40 Uwaga! - program interwencyjny
05:55 Ukryta prawda - program obyczajowy
06:50 Kuchenne rewolucje - program kulinarno-rozrywkowy
07:45 Dzień Dobry TVN - magazyn poranny
11:20 Doradca smaku - program kulinarny
11:25 Kuchenne rewolucje - program kulinarno-rozrywkowy
13:30 Ukryta prawda - program obyczajowy
15:30 Młode gliny - program kryminalny
16:30 Red Bull Skoki w Punkt
19:00 Fakty
19:35 Sport
19:45 Pogoda
19:55 Uwaga! - program interwencyjny
20:15 Na Wspólnej - serial obycz., Polska



20:50 The Floor - teleturniej
21:30 Królowa przetrwania - reality show
23:00 Wyzwanie dla kumpla: Idzie wiosna - kom., USA, 2023
01:00 Szpital św. Anny - serial obycz., Polska
02:05 Uwaga! - program interwencyjny
02:20 Perła Kataru - najbardziej luksusowa wyspa świata - dokument, Wlk. Bryt., 2022
03:10 CSI: Kryminalne zagadki Las Vegas - serial, USA
04:40 Jak to jest zrobione - serial popularnonaukowy, Kanada
05:05 Nauka jazdy - reality show

POLSAT

06:00 Nowy dzień
08:30 Malanowski i Partnerzy - serial kryminalny
09:30 Trudne sprawy - program obyczajowy
11:35 Gliniarze - serial paradokumentalny
14:40 Dlaczego ja? - serial paradokumentalny
15:50 Wydarzenia - program informacyjny
16:15 Pogoda
16:20 Interwencja - magazyn reporterów
16:30 Na Ratunek 112 - serial obyczajowy
17:00 Gliniarze - serial paradokumentalny
18:00 Pierwsza miłość - serial obyczajowy
18:50 Wydarzenia - program informacyjny
19:20 Gość Wydarzeń - rozmowa dnia
19:30 Sport
19:40 Pogoda



19:55 Milionerzy - teleturniej
20:30 Farma - reality show
21:30 Bez pudru czyli Kabaret plus...
22:45 Wykiwać klawisza - kom., USA, 2005. Do jednego z najcięższych więzień, Allenville, trafia za jazdę po pijanemu była gwiazda amerykańskiego futbolu, Paul „Wrecking" Crewe (Adam Sandler)...
01:05 Jak zostać gwiazdą - obycz., Polska, 2020. Kontrowersyjny program telewizyjny „Music Race" poszukuje muzycznych talentów na terenie całej Polski...
03:40 Nasz Nowy Dom - program rozrywkowy
04:50 Disco Gramy
05:40 Telezakupy TV Okazje

TVP Kultura

06:15 Muzyczne poranki - Teledyski
06:50 Tamte lata, tamte dni - Andrzej Poniedzielski - magazyn
07:30 Jak powstała Polska? - dok., Polska, 2016
08:05 WTEM - Krystyna Dąbrowska „Wymiana okien" • Tomasz Bąk „Bailout" - felietony
08:20 Porozmawiajmy szczerze
09:00 Chłopi - Boryna - serial, Polska, 1972
10:05 Szczęśliwy brzeg - dram. psych., Polska, 1983
11:55 Józef Czapski - świadek wieku, 1896-1993 - dok., Franc., Polska, 2014
13:05 Chleba naszego powszedniego - film TVP, 1974
14:10 Tygodnik Kulturalny
15:05 Prymas. Trzy lata z Tysiąca - dramat, Polska, 2000



17:00 Chłopi - serial, Pol., 1972
18:05 Dobre strony - Andrzej Stasiuk i Serhij Żadan
18:30 Informacje kulturalne - magazyn
18:50 Potop. Postscriptum - dokument, Polska, 2023
19:50 WTEM - Magdalena Bielska • Tomasz Bąk „Bailout" - felietony
20:00 Pod wulkanem - dramat, Polska, 2024
22:00 Przygody Sherlocka Holmesa - Złamany człowiek - serial, 1984
23:10 Hala odlotów - talk-show
00:10 Innego końca świata nie będzie - koncert, 2025
01:35 Kwiat wiśni i czerwona fasola - dram., Jap., 2015
03:45 Bob Dylan - dokument, Wlk. Bryt., 2005

TV Puls

06:00 Nash Bridges - Nash i jego policjanci próbują wytropić gangsterów, którzy okradli magazyn wydziału narkotykowego. Przestępcy są jednak nieuchwytni...
08:00 Kobra - oddział specjalny - Na autostradzie dochodzi do spięcia pomiędzy dwójką mężczyzn, a grupą kibiców. Niespodziewanie dochodzi do wypadku...
10:00 Triumf miłości - serial obyczajowy
12:00 Nie igraj z aniołem - serial obyczajowy
13:00 Wspaniałe stulecie - serial kostiumowy
14:00 Lombard. Życie pod zastaw - paradokument fabularny
16:00 Ranczo - serial komediowy
18:00 Lombard. Życie pod zastaw - paradokument fabularny



20:00 Noe: Wybrany przez Boga - przygod., USA, 2014. Noe (Russell Crowe) to człowiek, który został wybrany do podjęcia wielkiej misji uratowania rodzaju ludzkiego oraz zwierząt przed apokaliptycznym potopem.
23:00 Immortals. Bogowie i Herosi - przygod., USA, Kan., Wlk. Bryt., 2011. Wiele lat po zwycięstwie Bogów nad Tytanami pojawia się nowe zagrożenie. Żądny władzy król Hyperion wypowiada wojnę ludzkości.
01:10 Dawid i Goliat - przygod., USA, 2016
02:55 Dzielnica strachu - serial
04:00 Lombard. Życie pod zastaw - paradokument
05:00 Dzielnica strachu - serial

TVN 7

05:25 Ten moment - program paradokumentalny
05:55 Szkoła - Ginie pies uczennicy liceum, Roksany Wilczak. Sprawcami porwania są dwaj gimnazjaliści, którzy kradną pupile, aby oddawać je właścicielom za nagrodę pieniężną.
08:45 Ukryta prawda - program obyczajowy
11:55 W-11 Wydział Śledczy - W pobliżu uczelni znaleziono zwłoki studentki. Okazuje się, że dziewczyna była w ciąży.
14:00 Detektywi - Klientką Anny Potaczek i Macieja Dębosza jest nauczycielka z liceum, której zawieszenia w pracy domagają się rodzice uczniów.
15:00 Szpital św. Anny - serial obycz., Polska
16:00 Sędzia Anna Maria Wesołowska - serial sądowy



17:00 Zapisane w gwiazdach - program paradokumentalny
18:00 Opowieści małżeńskie - program obycz.
19:00 Ukryta prawda - program obyczajowy
20:00 Hotel Paradise - reality show
21:00 Ciekawy przypadek Benjamina Buttona - melodram., USA, 2008
00:30 Godziny szczytu II - sens., USA, 2001
02:15 Hotel Paradise - reality show
03:00 SOS Ekipy w akcji - program policyjny
03:50 Usterka - program poradnikowy
04:15 Dorota was urządzi - program lifestylowy

TV 4

06:00 Strażnik Teksasu - film akcji **07:55** Bogaty Dom - Biedny Dom - program paradok. **08:55** Policjantki i Policjanci - serial paradok. **10:55** Na Ratunek 112 - serial obyczajowy **11:55** Dlaczego ja? - serial paradokumentalny
12:55 Trudne sprawy - program obyczajowy **15:55** Łowcy skarbów. Kto da więcej **18:00** Policjantki i Policjanci - serial paradok. **20:00** Uroczysko - serial krym. **20:30** Sprawiedliwi - Wydział Kryminalny - serial policyjny **21:30** Sprawiedliwi. Trójmiasto
22:40 Piekarz - sens., Kan., USA, 2023 **00:50** Love Island. Wyspa miłości - reality show **01:55** Hardkorowy lombard **02:55** Śmierć na 1000 sposobów **03:25** Lubię disco! **04:25** Top 10 - Lista Przebojów **05:30** Telezakupy TV Okazje

TV Trwam

09:30 Sanktuaria polskie **09:50** Św. na każdy dzień **10:00** Audiencja Generalna Ojca Św. Leona XIV z Watykanu **11:10** Mateczniki Polskości **11:25** Jestem mamą **11:40** Myśląc Historia **11:50** Odnaleźć siebie **12:00** Anioł Pański **12:03** Inf. dnia **12:20** Nabieja - kawałek Polski w Ugandzie
13:00 Człowiek nie może być jak Bóg - rozmowa z J. Em. Ks. Kard. Gerhardem Müllerem **13:30** Msza św. **14:30** Bohaterowie **15:00** Wielkopolanie nad Wisłą, cz. I - Ignacy hrabia Mielżyński **15:50** Ma się rozumieć **16:00** Inf. dnia **16:10** Na zdrowie
16:30 Powołani **17:00** Po stronie prawdy **17:55** Poczet Wielkich Polaków **18:00** Anioł Pański **18:05** Inf. dnia **18:15** Rozmowy niedok. **19:20** Odnaleźć siebie **19:30** Bóg z nami **20:00** Inf. dnia **20:20** Różaniec **20:50** Myśląc Ojczyzna **21:00** Apel Jasnog. **21:20** Informacje dnia

CZWARTEK • 2 kwietnia

TVP 1

06:20 Akacjowa 38 - serial, 2018
07:00 Słowo dla Libanu - Eucharystia - magazyn
07:30 Dobre historie - magazyn
08:00 Serwis Info; Pogoda Info
08:25 Zaraz wracam - serial, 2026
09:05 Ranczo - serial kom., 2016
10:00 Komisarz Alex - serial krym.
11:00 Ojciec Mateusz - serial
12:00 Serwis Info
12:10 Agrobiznes; Agropogoda
12:40 To się opłaca - magazyn
12:55 Grecja. Kraina ptaków drapieżnych - dokument,
14:00 Złoty chłopak - serial, 2022
15:00 Serwis Info
15:15 Reporterzy - magazyn
15:35 Gra słów. Krzyżówka
16:05 Dziedzictwo - serial, Turcja
17:00 Teleexpress; Pogoda
17:25 Jaka to melodia? - teleturniej muzyczny
17:55 Klan - telenowela, Polska
18:20 Zaraz wracam - serial, 2026



18:55 Akacjowa 38 - serial, 2018
19:30 Program inform. 19.30
19:55 Pytanie dnia - rozmowa
20:10 Sport; Pogoda
20:30 Omnibus - szybcy i mądrzy - teleturniej
21:20 Ojciec Mateusz - serial
22:20 Sprawa dla reportera
23:20 Śladami Ojca - dok., 2025
00:20 Glina. Nowy rozdział - serial krym., Polska, 2025
01:15 Król złodziei - fab., Wlk. Bryt., 2018
03:10 Sprawa dla reportera
04:40 Wykrywacz kłamstw - magazyn
05:00 Pytanie dnia - rozmowa
05:25 Reporterzy - magazyn
05:35 Oko na Świat - magazyn
05:55 Notacje - Witold Grzybowski. Partyzantka na Kresach - dok., 2009

TVP 2

04:30 Na dobre i na złe - serial
05:30 M jak miłość - serial, 2023
06:25 Operacja zdrowie - magazyn medyczny
06:55 Dla niesłyszących - Barwy szczęścia - serial
07:30 Pytanie na śniadanie
11:40 Dzień z życia artysty - Zbigniew Hołdys - mag.
12:10 Którędy po sztukę - Pawilon Czterech Kopuł - magazyn
12:15 Którędy po sztukę - Cecco del Caravaggio - magazyn
12:30 Koło fortuny - teleturniej
13:15 Panna młoda - serial obycz., Turcja, 2024
14:05 Va Banque - teleturniej
14:35 Na sygnale - serial fabularyzowany
15:05 La Promesa - serial obycz., 2024
15:50 Przepis dnia



16:00 Koło fortuny - teleturniej
16:35 Familiada - teleturniej
17:20 Panna młoda - serial, 2024
18:15 Va Banque - teleturniej
18:50 Jeden z dziesięciu - telet.
19:25 Barwy szczęścia - serial
19:55 Przepis dnia
20:05 Barwy szczęścia - serial
20:40 Super Gary. Gotuj z Bosacką! - program rozrywkowy, 2026
21:15 Tak to leciało - teleturniej muzyczny
22:15 Niepewne sytuacje - program rozrywkowy, 2026
22:45 Syn - serial, USA, 2017
00:20 Rodzinka.pl - serial kom.
01:00 Tonia - obycz., Polska, 2022
02:30 Lepsza połowa - serial, Polska, 2020
03:00 Akacjowa 38 - serial

TVN

05:40 Uwaga! - program interw.
05:55 Ukryta prawda - program obyczajowy
06:50 Kuchenne rewolucje - program kulinarno-rozrywkowy
07:45 Dzień Dobry TVN - magazyn poranny
11:20 Doradca smaku - program kulinarny
11:25 Kuchenne rewolucje - program kulinarno-rozrywkowy
13:40 Ukryta prawda - program obyczajowy
15:45 Młode gliny - program kryminalny
16:50 Szpital św. Anny - serial obycz., Polska
17:55 Detektywi - program kryminalny
19:00 Fakty
19:35 Sport
19:45 Pogoda
19:55 Uwaga! - program interwencyjny



20:15 Na Wspólnej - serial obycz., Polska
20:50 The Floor - teleturniej
21:30 Kuchenne rewolucje - program kulinarno-rozrywkowy
22:40 Och, życie! - kom., USA, 2010. Holly i Messera nie łączy nic poza wzajemną niechęcią. Do czasu...
00:55 Skok na głęboką wodę - reality show
02:00 Szpital św. Anny - serial obycz., Polska
02:50 Uwaga! - program interwencyjny
03:05 CSI: Kryminalne zagadki Las Vegas - serial, USA
04:40 Jak to jest zrobione - serial popularnonaukowy
05:05 Nauka jazdy - reality show

POLSAT

06:00 Nowy dzień
08:30 Malanowski i Partnerzy - serial kryminalny
09:30 Trudne sprawy - program obyczajowy
11:35 Gliniarze - serial paradokumentalny
14:40 Dlaczego ja? - serial paradokumentalny
15:50 Wydarzenia - program informacyjny
16:15 Pogoda
16:20 Interwencja - magazyn reporterów
16:30 Na Ratunek 112 - serial obyczajowy
17:00 Gliniarze - paradokument
18:00 Pierwsza miłość - serial obyczajowy
18:50 Wydarzenia - program informacyjny
19:15 Gość Wydarzeń - rozmowa dnia
19:30 Sport
19:45 Pogoda
19:55 Milionerzy - teleturniej



20:30 Farma - reality show
21:35 Nasz Nowy Dom - program rozrywkowy
22:55 Sortownia - serial obycz.
23:55 I że cię nie opuszczę - melodramat, USA, 2012. Młode małżeństwo bierze udział w zdarzeniu, które na zawsze odmieni ich życie. W kraksie samochodowej śliczna Paige (Rachel McAdams) traci pamięć...
02:10 Karma - sens., USA, 2015. Miłująca pokój instruktorka jogi, o imieniu May (Jessica Biel), z pomocą prywatnego detektywa odnajduje swoją dawno zaginioną, młodszą siostrę. Okazuje się, że...
04:40 Disco Gramy
05:25 Telezakupy TV Okazje

TVP Kultura

06:10 Muzyczne poranki
06:50 Tamte lata, tamte dni - Iwona Bielska - magazyn
07:30 Tarcza ukryta w górach - dok., Polska, 2016
08:05 WTEM - Magdalena Bielska • Tomasz Bąk
08:10 PrzyStań nad Biblią
08:30 Informacje kulturalne
09:00 Chłopi - Jarmark - serial,
10:00 Prymas. Trzy lata z Tysiąca - dram., Polska, 2000
11:55 Potop. Postscriptum - dok.
13:35 Czarna suknia - film TVP, 1967
14:30 Kolekcja - Andrzej Wróblewski - felieton
14:50 Niedziela z... Ewą Braun
15:45 Wsteczny bieg - film TVP, 1978
17:05 Chłopi - serial, Pol., 1972
18:10 Wydarzenie aktualne
18:45 Madonna z Krużlowej - magazyn
18:55 Portrety - Giotto. Historia Zbawienia - dok., Pol., 2020



20:00 Hala odlotów - talk-show
21:00 Wstęp do filmu - Wszystko na sprzedaż
21:05 Czwartkowy klub filmowy - Wszystko na sprzedaż - dram., Polska, 1968
22:55 Niezapomniana Jacqueline du Pre - dok., Wlk. Bryt., 2017
00:05 Panorama kina polskiego - Pod wulkanem - dramat, Polska, 2024
02:05 Innego końca świata nie będzie - koncert, 2025
03:30 Dzień z życia artysty - Andrzej Sikorowski - magazyn
04:05 Jak to się mówi, czyli Kasia u Bralczyka - magazyn
04:45 Teledyski

TV Puls

06:00 Nash Bridges - Cassidy otrzymuje smutny telefon od swojej znajomej Mirandy. Okazuje się, że jej znajomy zmarł podczas wypicia drinka...
08:00 Kobra - oddział specjalny - Komisarze Gerkhan i Jäger są świadkami próby zabójstwa rolnika prowadzącego ciężarówkę. Okazuje się, że mężczyzna jest objęty programem ochrony świadków...
10:00 Triumf miłości - serial obyczajowy
12:00 Nie igraj z aniołem - serial obyczajowy
13:00 Wspaniałe stulecie - serial kostiumowy
14:00 Lombard. Życie pod zastaw - paradokument
16:00 Ranczo - serial komediowy
18:00 Lombard. Życie pod zastaw - paradokument fabularny



20:00 Asterix i Obelix: Imperium smoka - przygod., Franc., Belgia, 2023
22:15 Zakonnica w przebraniu - kom., USA, 1992. Ciemnoskóra piosenkarka z podrzędnego baru - Deloris Van Cartier - przypadkowo staje się świadkiem morderstwa...
00:15 Operacja Corned Beef - kom., Franc., 1991
02:35 Dzielnica strachu - serial kryminalny
03:20 Lombard. Życie pod zastaw - paradokument fabularny
04:20 Taki jest świat - przegląd wydarzeń z całego globu.
05:00 Dzielnica strachu - serial kryminalny

TVN 7

05:25 Ten moment - program opowiada o ludziach i chwilach, które na zawsze odmieniły ich los
05:55 Szkoła - Klaudia Szot z gimnazjalnej 2b dostaje pierwszej miesiączki. Z tego powodu koledzy postanowili zrobić jej przykry żart...
08:45 Ukryta prawda - program obyczajowy
11:55 W-11 Wydział Śledczy - program kryminalny
14:00 Detektywi - program kryminalny
15:00 Szpital św. Anny - serial obycz., Polska
16:00 Sędzia Anna Maria Wesołowska - serial sądowy
17:00 Zapisane w gwiazdach - paradokument
18:00 Opowieści małżeńskie - program obycz.
19:00 Ukryta prawda - obycz.



20:00 Hotel Paradise - reality show
21:00 Małżeństwo na skróty - kom., Australia, 2021. W dzień po ślubie Teddy budzi się i odkrywa, że przemieścił się w czasie. Jest teraz rok później, a on i jego żona Leanne będą obchodzić swoją pierwszą rocznicę.
23:05 Śmiertelna wyliczanka - sens., USA, 2002
01:30 Hotel Paradise - reality show
02:25 Żyjąc z potworem - historie ludzi mieszkających z zabójcą
03:15 SOS Ekipy w akcji - program policyjny
04:00 Usterka - program poradnikowy
04:35 Dorota was urządzi

TV 4

06:00 Strażnik Teksasu - film akcji **07:55** Bogaty Dom - Biedny Dom - program paradok. **08:55** Policjantki i Policjanci - serial paradok. **10:55** Na Ratunek 112 - serial obyczajowy **11:55** Dlaczego ja? - serial paradokumentalny
12:55 Trudne sprawy - program obyczajowy **15:55** Łowcy skarbów. Kto da więcej **18:00** Policjantki i Policjanci - serial paradok. **20:00** Uroczysko - serial krym. **20:30** Sprawiedliwi - Wydział Kryminalny - serial policyjny
21:30 Sprawiedliwi. Trójmiasto **22:35** Wyspa strachu - sens., USA, 2009 **00:40** Interwencja - magazyn reporterów **00:50** Love Island. Wyspa miłości - reality show **01:55** Hardkorowy lombard **02:55** Śmierć na 1000 sposobów **03:25** Lubię disco! **04:25** Top 10 - Lista Przebojów **05:30** Telezakupy

TV Trwam

09:30 Msza Krzyżma **11:25** Myśląc Ojczyzna **11:35** Przyroda i ludzie **12:00** Anioł Pański **12:03** Informacje dnia **12:20** Wykłady z kongresu **12:50** Mateczniki Polskości **13:00** Dziennikarze o Janie Pawle II **14:05** Przegląd Tygodnika „Niedziela" **14:10** Błogosławiona, która zaufała
15:00 Po stronie prawdy **15:50** Ma się rozumieć **16:00** Inf. dnia **16:10** Z wędką nad wodę **16:35** Sól ziemi **17:05** Akademia pro-life **17:30** Msza Wieczerzy Pańskiej **19:00** Tajemnica Eucharystii **19:25** Św. na każdy dzień **19:30** Każdy maluch to potrafi
19:45 Modlitwa z udziałem dzieci **20:00** Inf. dnia **20:20** Różaniec **20:50** Głos Polski **21:00** Pasja w Imbramowicach **21:20** Informacje dnia **21:40** Sanktuarium Cudu Eucharystycznego w Sokółce **22:00** Głos serca **22:45** Zniewolenie **23:00** Żyłem obok świętego

eprasa.pl f2b322720d

horoskop

przygotowała **Wiedźma Agata**

Baran
Nastaw się na więcej ruchu, aktywność fizyczna dobrze na Ciebie wpłynie. Będziesz gotowy na sytuacje, które trudno przewidzieć z wyprzedzeniem. Możesz mieć poczucie, że wszystko dzieje się szybciej niż zwykle, dlatego zachowaj czujność i elastyczność. Jedna decyzja podjęta spontanicznie może otworzyć nowe możliwości. Warto jednak pilnować wydatków i nie działać pod wpływem impulsu. Spokój w działaniu okaże się twoim największym atutem.

Byk
Końcówka miesiąca upłynie spokojnie, nie zabraknie momentów do refleksji i porządkowania spraw. Możesz poczuć potrzebę zatrzymania się i skupienia na tym, co naprawdę istotne. Ktoś z otoczenia zwróci Twoją uwagę na ważne momenty w życiu, wcześniej Ci to umykało. Przyjrzyj się swoim nawykom finansowym i wyciągnij dobre wnioski. Małe zmiany mogą przynieść większe poczucie stabilności.

Bliźnięta
Czeka Cię więcej kontaktów z ludźmi, rozmów i drobnych zmian planów. Łatwo zaangażować się w kilka rzeczy naraz, ale pamiętaj – warto zachować umiar. Daj sobie czas. Jedna informacja może całkowicie zmienić Twoje spojrzenie na pewną sprawę. Uważaj przy okazji na drobne wydatki, które mogą się szybko skumulować. Dobrze będzie też znaleźć moment na uporządkowanie myśli.

Rak
Odczujesz większą potrzebę spokoju i stabilizacji. Nie wszystko będzie wymagało natychmiastowej reakcji, dlatego dobrze zwolnić tempo. Ktoś zwróci się do Ciebie z ważną sprawą, której nie warto lekceważyć. W tle pojawi się też temat finansowy, który wymaga rozsądnego podejścia. Zadbaj o swoje samopoczucie i wewnętrzny komfort.

Lew
Najbliższe dni mogą przynieść więcej energii i chęci do działania, ale też kilka nieoczekiwanych zwrotów. Zachowaj otwartość na zmiany i nie trzymaj się kurczowo jednego planu. Elastyczność działa na Twoją korzyść. Lepiej też unikać pochopnych decyzji związanych z pieniędzmi. Ktoś może docenić Twoją chłodną głowę i zaangażowanie.

Panna
Uporządkuj swoje myśli. Dobrze wiesz, że wiele spraw od dawna czeka na uwagę. Może w końcu zauważysz, że mniej znaczy więcej i warto skupić się na konkretach. Ważna rozmowa przyniesie jasność w sprawie, która była dotąd niejednoznaczna. Dobrze będzie uporządkować w rodzinie drobne kwestie finansowe. Wprowadzenie prostych zasad ułatwi codzienne funkcjonowanie.

Waga
Pojawią się napięcia. Inne będą Twoje plany, a co innego przyniesie rzeczywistość. Warto podejść do wszystkiego z dystansem i nie nastawiać się negatywnie do najbliższego otoczenia. Ktoś może zmienić zdanie lub ustalenia, co wymusi szybką reakcję. Pojawi się temat wydatków lub wspólnych decyzji finansowych. Spokojne podejście pozwoli uniknąć niepotrzebnych nerwów.

Skorpion
Możesz mieć większą potrzebę kontroli nad sytuacją, ale nie wszystko będzie zależało od Ciebie. Warto skupić się na tym co realne i możliwe do uporządkowania. Jedno wydarzenie skłoni do zmiany podejścia. Przy okazji dobrze zachować ostrożność w sprawach finansowych. Z czasem sytuacja stanie się bardziej przejrzysta.

Strzelec
Najbliższe dni przyniosą więcej spontaniczności i chęci wyjścia poza rutynę. Możesz zrobić coś, czego wcześniej nie planowałeś, ale okaże się to trafne. Ktoś zaproponuje rozwiązanie, które warto rozważyć. Twój budżet ma się dobrze, możesz spokojnie planować wydatki. Nowe doświadczenia mogą przynieść inspirację na przyszłość.

Koziorożec
To pewne, będziesz miał więcej obowiązków, ale też poczucie, że masz nad nimi kontrolę. Warto działać krok po kroku i nie przyspieszać na siłę. Ważna sprawa zacznie się wyjaśniać, choć wymaga jeszcze cierpliwości. Dobrze będzie też uporządkować kwestie związane z pieniędzmi. Systematyczność przyniesie widoczne efekty.

Wodnik
Najbliższe dni mogą przynieść niespodziewane zmiany planów lub nowe pomysły. Warto dać sobie przestrzeń na eksperymentowanie. Przestań choć na chwilę trzymać się schematów. Rozmowa z bliską osobą może otworzyć zupełnie nowy kierunek myślenia. W tle pojawi się też potrzeba większej kontroli nad wydatkami. Działanie według własnych zasad okaże się korzystne.

Ryby
Nadchodzący czas skłoni do spokojniejszego podejścia i przyjrzenia się swoim priorytetom. Nie wszystko musi być zrobione od razu, a czas działa na Twoją korzyść. Możesz odkryć coś, co wcześniej było pomijane lub niedoceniane. Nie działaj pod wpływem emocji, a nie będziesz miał problemu z pieniędzmi. Wewnętrzny spokój pomoże podejmować lepsze decyzje.

kółko fortuny nr 12

W naszym kółku fortuny wystarczy odgadnąć podane hasło (ujawnione litery nie powtarzają się w haśle) i zadzwonić do redakcji w poniedziałek **o godz. 12.30** pod numer **52 334 88 88**. Numer konkursowy NIE JEST numerem premium. Opłata za połączenie zgodna z cennikiem operatora. Wygrywa pierwsza osoba, która dodzwoni się z prawidłową odpowiedzią. Rozwiązań pasujących do łamigłówki może być kilka. W takim przypadku trzeba liczyć na szczęście i trafić w hasło, które wymyśliliśmy w redakcji.

kółko **fortuny**
Kategoria:
miejscowość

			N		N					
N									N	

Wyrażam zgodę na przetwarzanie moich danych osobowych, tj. imienia i nazwiska oraz adresu przez Jo! Media spółka z ograniczoną odpowiedzialnością z siedzibą w Tucholi 89-500, ul. dra Karasiewicza 3 w celu uczestnictwa w konkursie o nazwie „Kółko fortuny". Zgodę wyrażam dobrowolnie. Wiem, że w każdej chwili będę mógł/mogła odwołać zgodę przez pisemne oświadczenie dostarczone do redakcji „Tygodnika Tucholskiego".



Rozwiązanie kółka nr 11 „Poziomka" (owoc).

nagrodę wygrywa:

Halina Borowa z Tucholi
– zestaw książek ufundowany przez „Tygodnik Tucholski"

Nagroda do odebrania w redakcji.

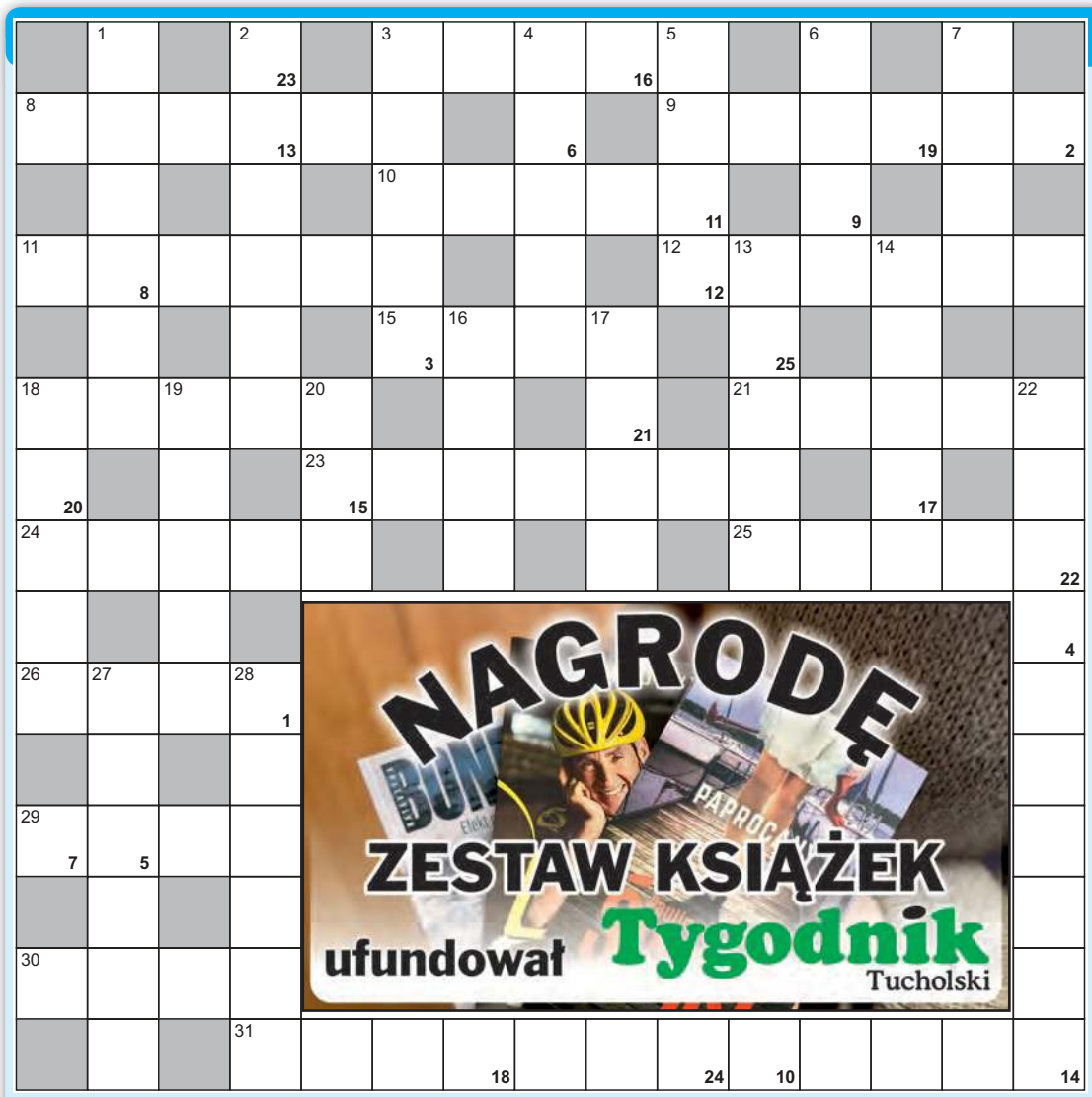

krzyżówka nr 12

przygotowała **Bożena Olszewska**

POZIOMO:
3) wartki nurt wody płynący wąskim korytem
8) zaliczka
9) zdanie, osąd
10) duży nielot
11) szeroka, długa wstęga
12) buraki z chrzanem
15) rozlega się na ringu
18) jaglana lub manna
21) taniec towarzyski
23) wielkie cierpienie fizyczne
24) potrawa z jaj
25) owalna rabata
26) osiada na meblach
29) nieprzerwany ciąg chwil
30) lipcowa solenizantka
31) Jerzy Michał, jeden z głównych bohaterów Trylogii Henryka Sienkiewicza

PIONOWO:
1) … czyni złodzieja
2) osoba niemile widziana
3) wiano
4) arena jakichś wydarzeń
5) gnat
6) bardzo krótka moda
7) między siekaczem a zębem trzonowym
13) krzyżuje się z osnową
14) państwo w środkowej Afryce nad Oceanem Atlantyckim
16) jacht Leonida Teligi
17) wymowny ruch ręką
18) budka z prasą, napojami
19) trzeci okres ery paleozoicznej
20) dokument urzędowy lub prawny
22) Daniel, polski aktor teatralny i filmowy
27) naukowiec, badacz
28) rzecz zabezpieczająca spłatę długu

Litery z pól ponumerowanych od 1 do 25 utworzą rozwiązanie – przysłowie polskie

Z rozwiązaniem krzyżówki trzeba zadzwonić do redakcji w poniedziałek **o godz. 12.00** pod numer **52 334 88 88**. Numer konkursowy NIE JEST numerem premium. Opłata za połączenie zgodna z cennikiem operatora.

Wygrywa pierwsza osoba, która dodzwoni się z prawidłową odpowiedzią.

Wyrażam zgodę na przetwarzanie moich danych osobowych, tj. imienia i nazwiska oraz adresu przez Jo! Media spółka z ograniczoną odpowiedzialnością z siedzibą w Tucholi 89-500, ul. dra Karasiewicza 3 w celu uczestnictwa w konkursie o nazwie „Krzyżówka". Zgodę wyrażam dobrowolnie. Wiem, że w każdej chwili będę mógł/mogła odwołać zgodę przez pisemne oświadczenie dostarczone do redakcji „Tygodnika Tucholskiego".

Rozwiązanie krzyżówki nr 11 „Dobrych łatwo oszukać".

nagrodę wygrywa:

Elżbieta Junka z Lubiewa
– zestaw książek ufundowany przez „Tygodnik Tucholski"

Nagroda do odebrania w redakcji.

Uwaga! 20 października 2022 r. wprowadziliśmy zapis regulaminowy do konkursów: krzyżówki i kółka fortuny. Taka koncepcja ma na celu urozmaicić obie zabawy i dać szansę na wygraną większej liczbie chętnych uczestników. Zasada brzmi: Zwycięzczyni/zwycięzca jednego z konkursów (krzyżówki lub kółka fortuny) przez okres dwóch tygodni nie może wziąć udziału w konkursach (i w krzyżówce, i w kółku). Ponowny udział w konkursach jest możliwy w trzecim tygodniu/numerze „TT" przypadającym od momentu zwycięstwa. Przestrzeganie tej reguły będzie weryfikowane przez redakcję zarówno w momencie trwania telefonicznego przyjmowania odpowiedzi konkursowych, jak i podczas odbioru nagrody przez zwycięzczynię/zwycięzcę.

Zasada karencji dotyczy personaliów zwycięzców, jak również danego NUMERU TELEFONU, z którego padła zwycięska odpowiedź.

eprasa.pl f2b322720d

Cennik ogłoszeń drobnych ważny od 1.12.2022 r.

Ceny ogłoszeń drobnych: zwykłe: do 20 słów – **10 zł**, do 30 słów – **20 zł**, do 40 słów – **30 zł**;
pogrubione: do 20 słów – **20 zł**, do 30 słów – **40 zł**, do 40 słów – **60 zł**.

Użycie na początku ogłoszenia znaku, litery, przedrostka lub słowa niezwiązanego merytorycznie z ogłoszeniem i mającego na celu zmianę alfabetycznej pozycji ogłoszenia w danej rubryce skutkuje **potrojeniem** ceny ogłoszenia. Ostateczną decyzję, czy takie użycie ma miejsce, podejmuje redakcja.

Osoba, która składa zlecenie na reklamę lub ogłoszenie drobne w „Tygodniku Tucholskim" zobowiązuje się do przestrzegania Regulaminu przyjmowania reklam i ogłoszeń w „Tygodniku Tucholskim". Treść regulaminu dostępna w redakcji.

Ogłoszenia drobne do bieżącego numeru przyjmujemy **do wtorku do godziny 16:00**. Można też je dostarczyć do jednego z naszych punktów przyjmowania ogłoszeń drobnych. Termin przyjmowania ogłoszeń do bieżącego numeru w poszczególnych punktach (poza redakcją gazety) może się różnić (zwykle ogłoszenie trzeba dostarczyć do wtorku do godziny 12:00). ***Redakcja zastrzega sobie możliwość odmowy przyjęcia ogłoszenia bez podania przyczyny.***

Punkty przyjmowania ogłoszeń drobnych:
Tuchola: Redakcja „Tygodnika Tucholskiego", ul. Karasiewicza 3; **Gostycyn**: GS „SCh" sklep nr 7, Carrefour Express, ul. Bydgoska 17; **Śliwice**: sklep wielobranżowy „Sabina", ul. Dworcowa 4; **Bysław**: sklep p. Krzyżelewskiego, ul. Główna 61; **Kęsowo**: sklep „Farmer", ul. Główna 17; **Żalno**: sklep „Farmer", ul. Starowiejska 8; **Legbąd**: sklep p. Wolińskiego, ul. ks. Chudzińskiego 5a.

praca

Dam pracę

- Dam pracę pracownikowi fizycznemu (mężczyzna), Tuchola i okolice, 601-927-172

Szukam pracy

- **Dyspozycyjna pani podejmie pracę na terenie Tucholi, gastronomia, sprzątanie mieszkań, 724-368-695**

nieruchomości

Sprzedam

- Dom w Raciążu, 202 m², 3 pokoje, działka 958 m², 799.000 zł, 720-092-092
- **Działka o pow. 608 m², Polski Związek Działkowców „Kalina" w Tucholi, ul. Sępoleńska, 660-846-088**
- Działka ROD Kalina w Tucholi, 370 m², ogrodzona, zagospodarowana, przyczepa kempingowa obudowana w kształcie domku, brak prądu, 35.000 zł, 600-465-909
- Działka w Suchej, 1369 m², 89.000 zł, 720-092-092.
- Działka z projektem budowy domu jednorodzinnego w Wielkim Mędromierzu, 1069 m², 89.000 zł, 720-092-092.
- Działki budowlane z warunkami zabudowy, Kiełpin – Wybudowanie, 2 km od Tucholi, 504-928-006

Oddam w najem

- Mieszkanie 56 m² w Tucholi, osiedle przy galerii, ul. Witosa, IV piętro, wyposażenie: lodówka z zamrażarką, płyta indukcyjna, piekarnik, pralka, miejsce pod zabudowę plus miejsce postojowe w garażu, 605-532-180

kupno

- Banknoty, monety, żetony, pocztówki itp. Kupię lub wymienię, wycena gratis, tel. 660-665-965
- Skrzynki i butelki po piwie i napojach, kegi, pierze kacze, gęsie, pierzyny, poduchy kupię, 691-589-161
- Skupujemy bydło: byk do 18,50 zł/kg, jałówka do 16,50 zł/kg, krowa do 15 zł/kg, (52) 332-30-88, 606-167-635
- Ubojnia kupi bydło rzeźne i wybrakowane, płatne gotówką + VAT lub przelewem, 663-187-932

różne

- Biuro Tłumaczeń – wszystkie języki europejskie + inne (44), Sępólno Kraj., Nowy Rynek 8 (8-16.30), (52) 388-37-38, 602-739-670, grametwm@wp.pl
- Zwrot podatku + zasiłki: Austria, Anglia, Belgia, Holandia, Niemcy. Sępólno Kraj., Nowy Rynek 8, 602-739-670, grametwm@wp.pl

usługi

- Adaptacja budynków, poddaszy, kompleksowe remonty mieszkań domów od A do Z, docieplenia budynków, malowanie, elewacje, mycie elewacji, polbruku, stawianie zadaszeń, wiat, tarasów, domków drewnianych, prace dekarskie, ciesielskie, płoty ogrodzenie, 725-530-485
- Adaptacja poddaszy, budowy mieszkań A-Z, remonty, docieplanie elewacji, zabudowa poddaszy, k-g, regipsy, szpachlowanie, malowanie, pokrycia dachowe, wolne terminy, 736-792-828
- Budowa dachów, ciesielstwo, grzanie papy termozgrzewalnej, naprawy dachów, tarasów, balkonów, usuwanie przecieków, montaż blachy i parapetów, wymiana rynien, wszystko co związane z dachami, stawianie wiat, zadaszeń, garaży, domków, tarasów, 725-530-485
- Doświadczona na rynku firma oferuje ocieplenia dachów, stropów pianą PUR. Jest to nowoczesna i sprawdzona metoda pozwalająca szybciej i taniej od wełny ocieplić Twój dom, 505-125-966
- Elektryk, 602-338-356, 784-700-127
- Groch, łubin, bardzo dobre jakościowo, 889-146-612
- Grzanie papy termozgrzewalnej, budowa i naprawa kominów, konserwacja papy, 889-605-078
- Malowanie, szpachlowanie, podwieszane sufity, zabudowy, adaptacja poddaszy, płyty k-g, montaż paneli, obróbki po wymianie okien, wolne terminy, 510-632-878
- Prace wyburzeniowe, cięcie asfaltu, betonu i zagęszczanie gruntu, mycie dachów, elewacji i kostki brukowej, 601-927-172
- Profesjonalne mycie dachów, elewacji i kostki brukowej, tel. 791-815-468
- **Profesjonalne usługi podnoszenia oraz klejenia nagrobków, odnowa liter oraz układanie kostki brukowej. Wolne terminy, 780-749-404**
- Zasieję każdą ilość zbóż i rzepaku, 400 zł/ha, skoszę za 500 zł/ha, 788-897-798

motoryzacja

Sprzedam

- Alufelgi do Alfy Romeo 147, 4 szt., 16 cali, hak do Alfy Romeo, plandeka na stelażu nierdzewnym, 601-927-172
- Audi A4 B6 1.9 TDI 130 KM (2004), automat, kombi, od 2021 r. w Polsce jeden właściciel, 6500 zł, 516-955-473
- Ford Mondeo III 2.0 TDCI 130 KM (2006), kombi, pełne wyposażenie, podgrzewane, skórzane fotele, alufelgi, na części, sprawny, 601-927-172
- Honda Shadow 1100 cm³ (1994), stan bdb., tanio i pilnie sprzedam, 722-318-113
- Renault Laguna III 2.0 D (2009), kombi, bogate wyposażenie, Tuchola, 515-199-566
- Skuter Vento 50 cm³, stan dobry, dokumenty, 733-126-866
- Toyota Rav4 2.2 D (2006), Tuchola, więcej informacji pod numerem tel. 605-547-375
- VW touran 2.0 TDI (2007), 284.327 km, 8500 zł, 788-897-798

Kupię

- Absolutnie auta dostawcze, osobowe, całe lub uszkodzone, skorodowane, stan i rok bez znaczenia, 516-955-473
- Absolutnie auta kupię osobowe oraz dostawcze, całe lub rozbite, na złom, z wyrejestrowaniem, 507-233-461

sprzedaż

- Agregat uprawowo-siewny, 3-metrowy, Tuchola, tel. 605-547-375
- Amur, karp, lin, karaś, tołpyga, okoń, szczupak, węgorz i inne, również kolorowe do oczek. Sprzęt rybacki, 889-356-363
- Beczkowóz 4000 l, światła, hamulce, wąż ssący 6 m długości, stan dobry. Prasa Sipma Z-244/1 (1996). Mieszanka jara czyszczona, 798-661-519
- Bele siana, pszenżyto, pszenica, jęczmień, owies, 601-413-352
- Betoniarka, C-360/C-355 (tur), wywrotki, rozrzutnik 2-osiowy, samozbierająca, prasa, przetrząsaczo-zgrabiarka, pług, kultywator, siódemka, wały posiewne, kosiarki rotacyjne dwubębnowe, siano (okrągłe), 886-128-423
- Bryczka na gumowych kołach, siewnik zbożowy Poznaniak, laweta 1-osiowa do słomy, pług 4-skibowy, 784-962-132
- Byczek, jałóweczka, mieszańce, odsadki, 600-743-094
- Drewno brzoza, dąb, poszczepane, okna używane i sofa 2-osobowa z ekoskóry rozkładana, łóżko rozkładane 2-osobowe, 601-927-172
- Drewno bukowe, suche, rozpałkowe, w workach lub luzem oraz drewno grube, buk, dąb, brzoza, 604-560-593
- Drewno opałowe gałęziówka, sosna długa, 100 zł/mp, pocięta sosna, 150 zł/mp, dąb pocięty, 200 zł/mp, 513-951-086
- Drewno opałowe, 30 mp, Cekcyn, 733-935-437
- Drewno opałowe, połupane, różnego rodzaju, tel. 513-921-882
- Drewno opałowe, sosna, brzoza, 602-740-955
- Drewno opałowe, suche wałeczki, pocięte, 170 zł/mp, możliwość dowozu do klienta, więcej informacji 695-684-175
- Drewno opałowe, workowane, rozpałkowe, kominkowe, suche – sosnowe, świerkowe, liściaste, obrzyny tartaczne, trociny, z dowozem + transport towaru, cięcie, 509-161-734
- Gorczyca, Pruszcz, 665-598-854, 603-298-371
- Jęczmień jary Brigitta, owies Bingo, ziemniaki jadalne Denar, 887-606-301
- Jęczmień jary czyszczony, bez owsika, mieszanka zbożowa jara, czyszczona, krowa cielna, 694-112-280
- Jęczmień jary Masimo z pierwszego odsiewu, 1000 zł/t oraz owies, 600 zł/t, 691-299-378
- Kaczki żywe lub ubite, pekiny ekologiczne, 790-579-397
- Kamień łupany, okazyjnie, kostka granitowa, kruszywo kamienne, polbruk, czarnoziem ogrodowy. Utwardzanie wjazdów, możliwość wykonania prac. Kora sosnowa, 601-927-172
- Króliki samce, 2 szt., dobra rasa, 798-783-552
- Kurki odchowane 20-tygodniowe – zamawiać na 28 marca i 11 kwietnia, Lubiewo, Hallera, tel. 601-304-239
- Kurki odchowane 20-tygodniowe i 23-tygodniowe Rossa, zamówienia marzec, kwiecień, maj, Lubiewo, 660-269-886
- Kury brojlery żywe 1,7-2 kg, 19 zł/szt., kaczki pekin mięsne żywe 2-2,5 kg, 27 zł/szt., terminy na maj, Raciąż, 695-561-239
- Lawety do słomy różnej długości, już od 7500 zł, 536-815-138
- Łódź norweska, wędkarska, wiosła + silnik elektryczny, laminat, 733-126-866
- Łóżko 1-osobowe, polbruk z demontażu, terrarium legwana, kabina prysznicowa narożna, 601-927-172
- Łubin słodki, 603-865-950
- Łubin słodki, Cekcyn, 732-691-319
- Opryskiwacz polowy, zawieszany, 600 l, 15-metrowy, Tuchola, tel. 605-547-375
- Opryskiwcz Pilmet 2000 l, 18 m, z aktualnym atestem, 663-034-166
- Panele ogrodzeniowe 200x250 cm, kolor antracyt, 602-578-718
- Piasek (pospółka) oraz czarnoziem do ogrodu, 534-665-535
- Płyty chodnikowe 60x60, nowe, okazyjna cena. Cement w dobrej cenie, możliwość transportu, 601-927-172
- Prosięta mięsne, 889-353-853
- Prosięta, 6 szt., Wielka Klonia, tel. 693-954-038
- Prosięta, 783-706-265
- Przyczepa do dowozu dużych jachtów, możliwość dostosowania do zadań rolniczych, ocynkowana, wykonanie fabryczne, 733-126-866
- Przyczepa Kogel, zarejestrowana, ważny przegląd, 667-255-043
- Przyczepy rolnicze, 2 szt., opryskiwacz 600-litrowy, 692-739-091
- Pszenżyto, żyto, Tuchola, 601-918-216, dzwonić po 16:00
- Saradela, 609-210-427
- Seradela, 660-182-557
- Seradela, 8 zł/kg, Legbąd, 608-593-829
- Siano, sianokiszonka 120x120, sprzedam lub zamienię na słomę, 882-730-006
- Stojaki do linek do prania, 536-815-138
- Tarczówki, 2 szt., 532-488-128
- Wypalarka do trawy, elefony, ciśnieniomierz lekarski, aparaty, grzejnik olejowy, butla do wina, kładka dla psa, 787-870-913
- Ziemniaki jadalne Denar, 0,50 zł/kg, sadzonki Denar, 508-292-245
- Żyto, owies Bingo, jęczmień jary, 721-073-883

informator medyczny

UROLOG
dr n. med. Bartosz Brzoszczyk
specjalista urolog, androlog
Miejskie Centrum Lekarskie
ul. Świecka 27, Tuchola
przyjmuje **poniedziałek** 17.00-20.00
tel. **52 33 433 44**

FizjoFiks – Fizjoterapia | Masaż leczniczy | Terapia manualna
mgr Nikolai Kielbratowski
ul. Saganowskiego 4, 89-500 Tuchola
Tel. 732-611-816
Ciesz się życiem bez bólu.

SONUS-MED ***Mariola Gwizdała***
Aparaty słuchowe, badanie słuchu
• dobór i sprzedaż aparatów słuchowych
• badanie słuchu • wizyty domowe
• ABR, otoemisja, terapia szumów usznych
• baterie • refundacja NFZ, PCPR, PFRON
piątek 9.00-17.00 **tel. 504 298 407**
TUCHOLA, ul. Świecka 53/2

auris med **BADANIA SŁUCHU**
APARATY SŁUCHOWE
refundacja z NFZ
poniedziałek, wtorek, czwartek 9.00-17.00
Tuchola, ul. Świecka 40
tel. 506-130-566

GABINET LEKARSKI SZRAJBER
Badania diagnostyczne i konsultacje lekarskie
lek. Marta Szrajber
USG specjalistyczne dzieci i dorosłych
lek. Yurii Szrajber
poradnia kardiologiczna dla dorosłych - w tym ECHO serca
Tuchola (Rudzki Most)
ul. Strzelecka 59/2
tel. 510 727 494

PRAKTYKA LEKARZA RODZINNEGO
Maciej Krauze
Bagienica 62, 89-520 Gostycyn
Wizyty prywatne w godz. 13:00-22:00
(w niedziele i święta po indywidualnym uzgodnieniu)
Możliwość wykonania USG na miejscu
info: facebook.com/krauze.gabinet
Tel. 791 029 403

Osoby związane ze służbą zdrowia, które chcą zareklamować swoje usługi i zaistnieć w naszym powiatowym „Informatorze medycznym", prosimy o kontakt z redakcją – tel. 52 33 630 50.

eprasa.pl f2b322720d

Redakcja pod naporem dociekliwych pytań ze strony zuchów

Trop – dziennikarz. Przyszli harcerze chcieli poznać nasz zawód. Zasypali „Tygodnik” mnóstwem pytań

O czym boi się pan pisać najbardziej? A czy z dziennikarstwa można wyżyć? To tylko przykłady pytań, które zadawały nam dociekliwe zuchy z 7. Tucholskiej Gromady Zuchowej „Mieszkańcy Stumilowego Lasu”, które odwiedziły nas w redakcji, a potem zaprosiły do swojej harcówki na długi wywiad. Tym razem to my musieliśmy poddać się niezwykłej dociekliwości ze strony rozmówców.



Wtorkowe, długie i ciekawe popołudnie zakończyło się w harcówce. Grupa zuchów z Piotrem Paterskim z „Tygodnika Tucholskiego”.

Choć spotkania za dziećmi i młodzieżą nie są dla nas niczym nowym, to tym razem wyjątkowa była grupa, która nas odwiedziła. To 7. Tucholska Gromada Zuchowa „Mieszkańcy Stumilowego Lasu”. Na pomysł spotkania z dziennikarzami wpadł drużynowy **Dawid Sarnowski** z Hufca ZHP Tuchola.

Najpierw późnym wtorkowym popołudniem (17 marca) gościliśmy zuchy u siebie. Potem odwiedziliśmy harcówkę, która akurat znajduje się blisko redakcji „Tygodnika Tucholskiego”. Wydawałoby się, że po godz. 17:00 zuchy zastaną nas już przy spokojnej, redakcyjnej pracy, ale trafili w wir dziennikarskiej roboty. Akurat w momencie ich przybycia doszło do wypadku kolejowego w gminie Cekcyn i dysponowaliśmy siły i środki, aby zdać z wypadku bieżącą relację w internecie.

Zuchy przez moment mogły poczuć emocje towarzyszące dziennikarzom przy nagłych wydarzeniach. Jednak nie zapomniały, z czym przychodzą – z długą listą ciekawych i dojrzałych pytań. Warto zwrócić uwagę, że ok. 20-osobowa grupa, która u nas była to dzieci w wieku 6-10 lat. I tu można się zdziwić... Zuchy ze Stumilowego Lasu zaimponowały nam błyskotliwością i dociekliwością. Niektóre z nich z pewnością nadałyby się na dziennikarzy.



O poszczególnych etapach przygotowania „Tygodnika” opowiada zuchom Kamil Tajl.



Zuchy w biurze redaktora naczelnego TT.

O czym boi się pan pisać najbardziej?
Czy z dziennikarstwa można wyżyć?
Skąd dowiadujecie się o wypadkach?
Jaki artykuł jest dla pana najważniejszy?

I wiele, wiele więcej...

Okazuje się, że niektóre zuchy wykazują zainteresowania nawet... polityką i chętnie rozmawiają np. o wojnie w Iranie. My doceniliśmy każde z pytań, które usłyszeliśmy. A także fakt, że goście dopytywali, jak pisze się i robi gazetę. Od podstaw po wydruk. Warto dodać, że było to dla nich ciekawsze, niż opowieść o działalności „Tygodnika Tucholskiego” w internecie: na portalu i w mediach społecznościowych. Zresztą niektórzy z naszych rozmówców przyznali, że mimo młodego wieku już pojawili się na naszych łamach.

To było bardzo wartościowe spotkanie dla obu stron.

Czuwaj!

Piotr Paterski

eprasa.pl f2b322720d

20 marca na tucholskim rynku zrobiło się głośno

Przywitaliśmy wiosnę wspólnie z Jedynką



Pamiątkowa fotografia uczniów zerówki oraz klas I-III Szkoły Podstawowej nr 1 w Tucholi im. ks. ppłk. J. Wryczy.

Kończąca się zima okazała się nad wyraz długa i mroźna, dlatego od dawna wypatrywane są pierwsze oznaki cieplejszej aury. Aby wiośnie dodać otuchy, najmłodsi uczniowie Szkoły Podstawowej nr 1 w Tucholi wyszli na ulice miasta w barwnym korowodzie.

Uczniowie zerówki oraz klas I-III Szkoły Podstawowej nr 1 w Tucholi pod okiem nauczycielek zamanifestowali radość z okazji nadchodzącej wiosny.



Celebrujący nadejście wiosny zadbali o szczegóły, jak np. transparentny.

Przez tucholski rynek w piątek (20 marca) przeszedł barwny i gwarny korowód dzieci, które wykrzyczały „Chcemy wiosny!”, zaśpiewały tematyczne piosenki i dumnie prezentowały przygotowane transparenty. Wiosenną manifestację obserwowali przechodnie, podziwiając przygotowane widowisko. Niektórzy mieli szczęście otrzymać kwiaty. Na Placu Wolności dzieci stanęły do pamiątkowego zdjęcia, by następnie udać się w drogę powrotną do szkoły.

Dodajmy, że w tym samym miejscu swoją coroczną akcję prowadziły Warsztaty Terapii Zajęciowej, których członkowie również rozdawali rękodzieła.

Tekst i fot. Anna Lipska



Szczęściarze, którzy akurat w piątek w czasie happeningu byli na rynku w Tucholi.



Przechodnie otrzymali upominki w postaci rękodzielniczych kwiatów.



Na Placu Wolności swoją coroczną akcję prowadziły także Warsztaty Terapii Zajęciowej w Tucholi.

Teatr z Nowodworka zaprasza na sztukę na podstawie powieści A. Christie

Premiera spektaklu pt. „Morderstwo odbędzie się...” we wtorek (31 marca) o godzinie 17:00 w TOK-u. Wstęp na wydarzenie jest bezpłatny!

Nie lada gratka dla sympatyków teatru i twórczości Agathy Christie. W przyszłym tygodniu na scenie Tucholskiego Ośrodka Kultury zostanie wystawiony spektakl pt. „Morderstwo odbędzie się…”. Sztukę, na podstawie powieści królowej kryminału, przygotowała Grupa Teatralna Masque działająca przy Liceum Ogólnokształcącym im. Bartłomieja Nowodworskiego w Tucholi z okazji 20-lecia działalności.

Pomysłodawcą i założycielem grupy jest **Wojciech Ziółkowski**, a obecną opiekunką **Dorota Kijora**. Formację tworzą nie tylko aktorzy, ale również uczniowie zajmujący się scenografią, rekwizytami, charakteryzacją, dźwiękiem oraz oświetleniem. W przypadku jubileuszowego spektaklu odpowiadają również za scenariusz. To zadanie wziął na siebie **Jakub Szaraficki**.

Czego możemy spodziewać się w ramach spektaklu?

„W lokalnej gazecie mieszkańcy miasteczka mogą przeczytać o zbliżającej się zbrodni w domu Pani Czarnockiej. Przychodzą na umówioną godzinę. Światło gaśnie, a gdy udaje im się zapanować nad sytuacją, zauważają martwego włamywacza. Co się stało? Kto zabił i dlaczego? Przydatna tutaj będzie analiza Pani Marple i detektywa Skalskiego, ponieważ nie każdy ma do końca szczere intencje...” – zdradzają nieco jego fabułę licealiści.

(aw), fot. nadesłane

Obsada spektaklu:

- Pani Czarnocka – Emilia Sokołowska,
- Dominika – Lena Grabowska,
- Julia – Olga Żebrowska,
- Patryk – Mikołaj Zenel,
- Felicja Hejmska – Marta Wojtas,
- Swietlana – Diana Mardarenko,
- Laura Mrugiewicz – Maria Helmin,
- Hincz – Weronika Szczepańska,
- Pani Janina Marple – Patrycja Szymańska/Natalia Cherek,
- Pani Świętocham – Dominika Kiełpikowska,
- Edmund Świętocham – Ksawery Grubicki,
- Detektyw Skalski – Maks Sobkiewicz,
- Adept – Julia Kalinowska,
- Śmierć – Milena Dudziak,
- Rudzka – Zuzanna Buretta.
- Scenariusz i reżyseria – Jakub Szaraficki.
- Dźwięk i światło – Franciszek Buczkowski.
- Oprawa graficzna – Michalina Dudziak.
- Pozostali członkowie grupy MASQUE: Aurelia Urban, Julia Rutzka, Wiktoria Nogowska, Sofia Kolesiuk, Kamila Pieczywek.
- Opiekunka grupy – Dorota Kijora.



Najnowsza sztuka Grupy Teatralnej Masque zapowiada się niezwykle ciekawie. Warto znaleźć czas we wtorkowe popołudnie i wesprzeć utalentowaną młodzież.

eprasa.pl f2b322720d

Kabaret Sanatorium rozśmiesza już 15 lat. Czas na jubileuszową premierę

Pośmiać można się nawet z... obwodnicy Tucholi

Kabaret Sanatorium, do którego należą członkowie Uniwersytetu Trzeciego Wieku działającego przy Wyższej Szkole Zarządzania Środowiskiem w Tucholi, obchodzi 15-lecie istnienia. Dziesiątki osób, którym bliski jest humor kabaretu, wypełniły widownię Tucholskiego Ośrodka Kultury po brzegi podczas premierowego jubileuszowego spektaklu. Wśród publiczności nie mogło zabraknąć bliskich i znajomych występujących na scenie.

W czwartkowy wieczór (19 marca) w Tucholskim Ośrodku Kultury Kabaret Sanatorium zaprezentował urodzinowy program pt. „Czego nie wiecie o kobiecie". Znana i lubiana grupa teatralna – nie tylko przez osoby w jesieni wieku – wzięła na tapetę temat, z którego można było dowiedzieć się zarówno czegoś o kobiecie, jak i o relacjach damsko-męskich.

Wieczór rozpoczął się piosenką napisaną specjalnie dla Kabaretu Sanatorium przez pierwszego reżysera **Wojciecha Ziółkowskiego**. Muzykę skomponował **Tomasz Kotowski**. Wybrzmiała pierwszy raz 15 lat temu w Liceum Ogólnokształcącym im. Bartłomieja Nowodworskiego w Tucholi. 9 czerwca 2011 roku.

Jak promować Bory Tucholskie?

Tworzący kabaretową grupę nie bali się poruszać w nowym programie treści nawet nieco kontrowersyjnych, anegdot z życia wziętych czy nawiązywać do regionu Borów Tucholskich. Wspomnieli m.in. o budowie obwodnicy Tucholi. Na scenie szukano haseł promocyjnych naszego regionu. Spektakl był świetną zabawą. Od dawna wiadomo, że tworzący Kabaret Sanatorium mają spory dystans do siebie, dlatego nikogo nie zdziwił, a każdego zachwycił łabędzi taniec w wykonaniu... mężczyzn czy wywiad z kobietą upadłą.

Licznie zgromadzona w TOK-u publiczność nagrodziła kabaret owacją na stojąco. Kwiatami, prezentami i serdecznymi słowami grupę obdarowali zgromadzeni, wśród których znaleźli się: starosta **Andrzej Urbański**, przewodnicząca Rady Powiatu Tucholskiego **Ilona Lesikowska** czy znajomi i bliscy tucholskich kabareciarzy.

Na scenie wystąpili znani i lubiani:

- Jolanta Korzuch
- Mirosława Kęsik
- Anna Oller-Kuklau
- Ewa Łazarowicz
- Władysław Kęsik
- Wiesław Szołtun
- Arleta Nowak
- Danuta Iwicka
- Halina Sala
- Stanisław Bąk
- Remigiusz Gwizdała.

Konferansjerem był Waldemar Kierzkowski. Oprawę muzyczną stworzył Jarosław Iwicki, a nad stroną dźwiękową oraz oświetleniem czuwał Tomasz Kotowski. Za reżyserię odpowiadała Jolanta Korzuch.



Wśród widzów nie zabrakło także tych z młodego pokolenia.



To był świetnie spędzony wieczór.



Każda ze scenek niosła za sobą element zaskoczenia.

Śmiech jak wentyl bezpieczeństwa

– W imieniu zespołu wszystkim dziękuję za taką frekwencję. Możemy na was liczyć. Nie kryję, że dla nas jest bardzo ważne to, że przychodzicie i nas oglądacie. Mam nadzieję, że dostarczyliśmy wam odrobinę radości, dobrej energii, sporą porcję śmiechu, bo pomimo wszystko śmiech jest jedną z najważniejszych rzeczy w życiu człowieka. To jest taki wentyl bezpieczeństwa – dziękowała **Jolanta Korzuch** z Kabaretu Sanatorium.

Tekst i fot. Anna Lipska



Sala widowiskowa Tucholskiego Ośrodka Kultury ponownie zapełniła się po brzegi sympatykami Kabaretu Sanatorium.



„Jezioro łabędzie" w tucholskiej odsłonie. Jak widać, znakomicie czują się na scenie i zdrowy dystans mają do siebie doskonale znane w Tucholi osoby (od lewej): Waldemar Kierzkowski, Wiesław Szołtun, Stanisław Bąk i Władysław Kęsik.



Zrozumienie jest podstawą... zwłaszcza u lekarza specjalisty.

eprasa.pl f2b322720d

Najlepsza „kafka” w mieście! Tym razem na specjalną okazję



W kolorowych skarpetkach, z szerokimi uśmiechami na twarzach. Stowarzyszenie Się Uda podkreśliło wagę okazji, jaką jest Światowy Dzień Zespołu Downa. Goście mieli okazję posmakować najlepszej „kafki” w mieście i znakomicie bawić się podczas koncertu grupy Kameralne Granie.









O działalności Stowarzyszenia Się Uda można by mówić i rozpisywać się w nieskończoność. Działa na coraz szerszą skalę i jest za to doceniane. Przypomnijmy – w ubiegłym roku zarząd stowarzyszenia miał zaszczyt odebrać z rąk marszałka województwa „Stalowego Anioła”. To nagroda za działalność – mówiąc w największym skrócie – na rzecz osób potrzebujących. W tym zakresie mieści się praca lub charytatywna pomoc, np. osobom z niepełnosprawnościami. Czyli taka, na którą stawia Stowarzyszenie Się Uda. Przejęcie faktem otrzymania tej nagrody nie ukrywał w rozmowie z „Tygodnikiem” jego prezes **Andrzej Drelich**. Podkreślił, że to zaszczyt i niezwykłe wyróżnienie zwłaszcza w gronie innych nagrodzonych, którzy służą pomocą już wiele dekad, podczas gdy Stowarzyszenie Się Uda to formacja stosunkowo młoda.

„Kafka” sposobem na aktywizację i socjalizację

Choć działalność stowarzyszenia to najczęściej praca z podopiecznymi i ich rodzinami u podstaw, to wielką popularność zdobyło ono dzięki... kawie. A dokładniej „kafce”, która dla osób z zewnątrz stała się sposobem na kulturalne spędzanie piątkowych wieczorów przy doskonałej kawie z dobrą muzyką na żywo w tle. Wewnątrz natomiast „kafka” jest sposobem na aktywizację i socjalizację osób z niepełnosprawnościami, w dużej mierze osób z zespołem Downa. „Kafki” polegają na tym, że to właśnie one – oczywiście przy pomocy opiekunów i pod ich kontrolą – tę kawę serwują. Na ten jeden wieczór pośrednio podejmują się konkretnej pracy. Kto uczestniczy w „kafce Się Uda”, ten wie, z jakim zaangażowaniem, przejęciem i odpowiedzialnością podopieczni podchodzą do swoich zadań. I jak duże postępy czynią, wykonując swoje zajęcia.



Porwali do tańca

Taka właśnie „kafka” wróciła w tym roku 21 marca. Termin jest nieprzypadkowy, bo tego dnia przypada Światowy Dzień Zespołu Downa. Jak zawsze gościnny był Kościół Słowa Życia, który udostępnił salę swoich nabożeństw po to, aby w niej mógł odbyć się koncert. Drugi raz bowiem podczas „kafki” nie grał solista, a pojawił się cały, kilkuosobowy zespół. Wcześniej był to TOK'n'Rock. Z okazji Światowego Dnia Zespołu Downa w Tucholi wystąpiła pochodząca z naszego regionu grupa Kameralne Granie. Wykonuje swoje aranżacje przebojów muzyki polskiej i zagranicznej. Kameralne Granie może brzmieć nastrojowo, jak sama nazwa wskazuje. Ale potrafi też porwać do tańca, czego świadkami byliśmy w sobotę tuż przed sceną „kafki”.

Warto dodać, że przedstawiciele stowarzyszania aktywnie spędzili dni poprzedzające sobotnie wydarzenie. Spotkać ich mógł każdy, kto odwiedził tucholski Polo Market. Się Uda prowadziło w nim świąteczny kiermasz.

(pp), fot. Arkadiusz Lorbiecki

eprasa.pl f2b322720d

Spotykamy się ze Stowarzyszeniem Do Potęgi 21

„Nikt nie zrozumie rodzica dziecka niepełnosprawnego, jak inny taki rodzic”



Spotkanie stowarzyszenia i zaproszonych przyjaciół specjalnie z okazji Światowego Dnia Zespołu Downa.

Podpowiadają lekarzy czy rehabilitantów. Ale potrzebują też czasu na zabawę i wytchnienie, co bardzo chętnie robią razem. I celebrują Światowy Dzień Zespołu Downa, bo to ważna okazja dla dzieci i dorosłych z zespołem, a także ich rodzin.

Dzień Kolorowej Skarpetki to ciepłe określenie na Światowy Dzień Zespołu Downa przypadający 21 marca. Dorośli i dzieci założyli na świąteczne spotkanie swoje najbarwniejsze skarpetki. To symbol pamięci o tej corocznej okazji i integracji z osobami z zespołem Downa i ich rodzinami. W Tucholi działają dwa stowarzyszenia, któremu najbliższa jest ta tematyka. Sobotę zaczęliśmy wspólnie ze Stowarzyszeniem Do Potęgi 21 w Przystanku Zabawa. O spotkaniu, jak i bieżącej działalności stowarzyszenia opowiadały nam **Stefania Wróblewska** i **Mirela Barwińska.** Przypomnijmy. Stefania i jej rodzina jest dobrze znana czytelnikom „Tygodnika Tucholskiego”. Rozpisywaliśmy się już o jej córeczkach, w tym bliźniaczkach **Idze** i **Poli** – obu z zespołem Downa, a także ich starszej siostrze **Melanii**. Cała rodzina jest popularna na Facebooku na profilu „Siostry Wróblewskie”.

Zabawa i rekreacja to jedno. Wiedza i doświadczenia są równie ważne

W Stowarzyszeniu Do Potęgi 21 są dzieci z zespołem. Jest ich pięcioro, ale takie wydarzenie jak to sobotnie pokazuje, ile mają zaprzyjaźnionych rodzin. Chociaż najbardziej widoczne w działalności stowarzyszenia są wspólne, rekreacyjne i radosne spotkania, to ważny w tej grupie jest przepływ informacji, doświadczeń i rad. To od siebie rodziny mogą dowiedzieć się ciekawostek dotyczących rehabilitacji czy leczenia.



Wolontariusze Technikum Leśnego w Tucholi zaprzyjaźnili się ze Stowarzyszeniem Do Potęgi 21 i podczas poszczególnych wydarze ń włączają się w opiekę nad dziećmi. To ważna szkoła życia także dla młodzieży z Leśnika.

– Każde dziecko jest inne, co charakteryzuje zespół Downa. Każde nasze dziecko ma różne dysfunkcje, ma inne choroby współistniejące i potrzeby. Na dobrą sprawę każde z nas ma inne wyzwania. Dzielimy się wiedzą, bo dzieci inaczej się rozwijają – tłumaczą nasze rozmówczynie. Cel nadrzędny ich działalności to natomiast integracja dzieci i całych rodzin, i wychodzenie z trisomią 21 do szerokiego społeczeństwa. Tak aby społeczeństwo ten zespół wad wrodzonych bardziej rozumiało, akceptowało, wiedziało, jak się z nim obchodzić. Nie bało się go.

– Warto zaznaczyć, że w naszych spotkaniach – mimo wielu codziennych wyzwań – nie chodzi o to, aby usiąść i płakać. Opowiadamy też sobie o rzeczach dobrych, nawet śmiesznych. Bo niekiedy trafiają nam się zaskakujące sytuacje – podkreśla Mirela Barwińska, mama **Seweryna**, którego także można znaleźć na Facebooku, na profilu „Z Sewerynem w Zespole”.

– To nam jako rodzicom daje bardzo dużo. Nikt lepiej nie zrozumie rodzica dziecka niepełnosprawnego, jak inny taki rodzic. A my rozumiemy się bez słów. Jeśli jest potrzebne wsparcie, to je sobie dajemy – podsumowuje wątek fundamentu leżącego u podstaw stowarzyszenia Mirela Barwińska.

Nad morze albo w Bory Tucholskie

Działalność stowarzyszenia opiera się na realizacji opracowanych przez siebie projektów. Organizacja stara się o dofinansowania. To nie są wielkie kwoty, ale pozwalają pomysły przerodzić w czyny. Stowarzyszenie organizuje wspólne cykliczne wyjazdy. Podkreśla i docenia dobrą wolę ze strony władz samorządowych. Otrzymuje dotacje z Gminy Tuchola, Powiatu Tucholskiego. Słyszymy, że pomocną dłoń wyciągają Gminy Gostycyn i Lubiewo. Oprócz okazjonalnych spotkań, jak np. z okazji Dnia Dziecka czy sobotniego święta, udaje się organizować wspólny wyjazd nad morze – do obiektu, w którym odpoczynek połączy się z zajęciami dla dzieci. Nowością w tym roku będzie sierpniowy wypad do serca Borów Tucholskich. Dzięki dofinansowaniu stowarzyszenia czeka na podopiecznych aktywny czas w Okoninach Nadjeziornych. Okazja, która była 21 marca, dopina roczny harmonogram działalności stowarzyszenia.

– Nie świętujemy zespołu Downa. Świętujemy różnorodność, akceptację, inkluzywność. To, że nasze dzieci mogą i powinny funkcjonować w zwykłym społeczeństwie – zaznaczają nasze rozmówczynie.

Na nich mogą liczyć

Sobotnia okazja w Przystanku Zabawa była chwilą, aby podziękować sobie wzajemnie za obecność. Bo niekiedy to obecność jest najważniejsza. Uczestnicy otrzymali symboliczne skarpetki, które ufundowała firma Many Mornings. Ekipie towarzyszyli długo współpracujący ze stowarzyszeniem wolontariusze z Technikum Leśnego w Tucholi: **Amelia Dam**, **Aleksandra Zacharenko**, **Bartosz Pilich** oraz **Patryk Janik** pod opieką nauczycielki **Lucyny Chylewskiej**. Stefania Wróblewska i Mirela Barwińska podkreślają wkład w organizację wydarzenia ze strony Przedsiębiorstwa Komunalnego w Tucholi i wielkiej przychylności prezesa **Tomasza Stybaniewicza**. O fotoreportaż – poza „Tygodnikiem Tucholskim” – zadbała **Patrycja Adrych**.

Tekst i fot. Piotr Paterski

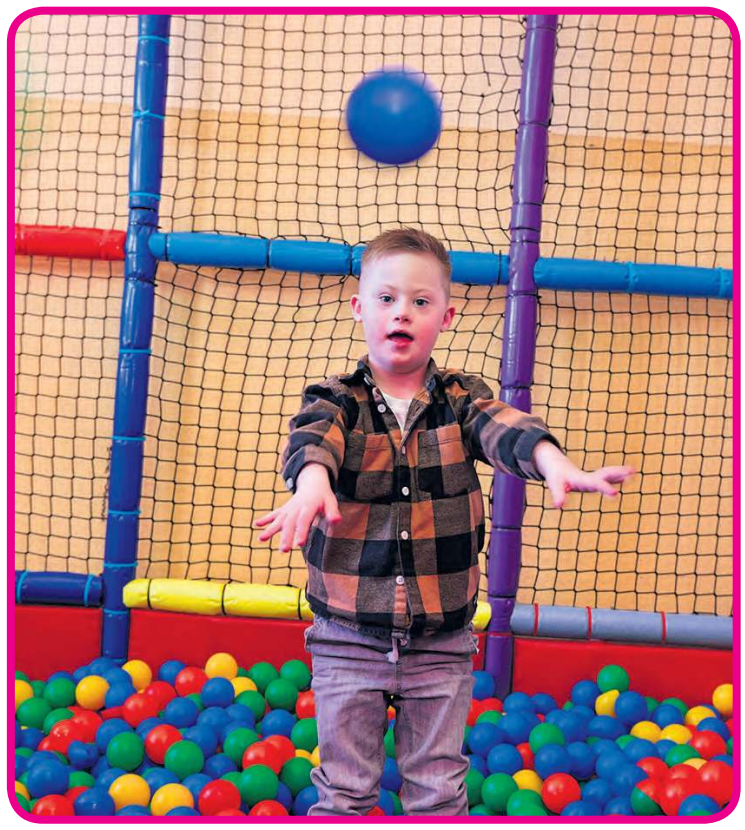

Seweryn, energiczny syn Mireli Barwińskiej, która opowiedziała nam o bieżącej działalności stowarzyszenia. Warto na Facebooku znaleźć profil „Z Sewerynem w Zespole”, który prowadzą jego rodzice. Relacjonują tam codzienność z dzieckiem z zespołem Downa, niepozbawioną wielu wyzwań.

eprasa.pl f2b322720d

Sport szkolny

Tucholskie szkoły aktywne w rozgrywkach powiatowych

Nauka nauką, ale młodzi sportowcy w dni szkolne nie tylko siedzą w ławkach. W ramach rozgrywek organizowanych i koordynowanych przez starostwo powiatowe na parkiecie często jest głośno i tłoczno. Powiat realizuje przez cały rok szkolny serię zawodów dyscyplin drużynowych, od piłki nożnej przez siatkówkę, piłkę ręczną po koszykówkę.

Zawody czy to w hali tucholskiego OSiR-u, czy w salach gimnastycznych szkół poszczególnych gmin i szkół powiatu tucholskiego cieszą się niesłabnącym powodzeniem. Sporty drużynowe ściągają na parkiet liczne reprezentacje w dużych składach. W marcu ze szczególnym natężeniem młodzież prezentowała się podczas rywalizacji.

W hali przy ulicy Warszawskiej odbyły się zawody koszykarskie. Do rywalizacji w ramach Igrzysk Dzieci stanęły dziewczęta ze szkół podstawowych. Najlepsze były młode sportsmenki z SP w Żalnie, za nimi uplasowały się dziewczęta z SP Kęsowo, na trzecim miejscu znalazły się uczennice z SP 3 w Tucholi.

Wielki sukces to awans do finału wojewódzkiego uczennic „Nowodworka" w ramach siatkarskiej Licealiady. Dwie wygrane podopiecznych **Bogusławy Kuffel** dały awans do finału wojewódzkiego. Tucholanki pokonały bez straty seta dziewczęta z Grudziądza i Mogilna.

Kęsowska hala z kolei gościła dziewczęta biorące udział w Mistrzostwach Powiatu Tucholskiego w Piłce Ręcznej Dziewcząt w ramach Igrzysk Dzieci. Pierwsze miejsce zajęły gospodynie – SP Kęsowo, drugie – SP Śliwice, trzecie – SP Żalno.

TL najlepszy pod koszami

Sporym zainteresowaniem kibiców cieszyły się rozgrywki koszykarskie wśród uczniów szkół średnich. W hali OSiR-u można było oglądać Mistrzostwa Powiatu Tucholskiego w Koszykówce Szkół Ponadpodstawowych, na których prym wiedli zawodnicy **Jacka Jeziorskiego**. Mowa o składzie Technikum Leśnego im. Adama Loreta w Tucholi. Poza tą reprezentacją na parkiet wychodzili także uczniowie LO w Tucholi (trenerka Bogusława Kuffel), ZSLiA w Tucholi (trener **Marek Zienkiewicz**) i ZSLiT w Tucholi (trener **Piotr Pozorski**).

Uczniowie technikum leśnego wygrali wszystkie swoje mecze, w każdym prowadząc od początku do końca. Triumfatorzy zdecydowanie byli najlepsi pod koszami, o czym świadczą same wyniki (zwycięstwa z: ZSLiA 35:23, ZSLiT 48:26 i LO 68:2).

– Nasza przewaga nie podlegała dyskusji i dzięki temu obroniliśmy tytuł mistrzów powiatu sprzed roku – podsumował Jacek Jeziorski. – Będziemy reprezentować Bory w kolejnym etapie rozgrywek. Jesteśmy wdzięczni **Szymonowi** i **Emilii Knetom** oraz **Andrzejowi Brugierowi** z Basketu Tuchola za sędziowanie i koordynowanie turnieju.



Reprezentacja SP Żalno na turnieju piłki ręcznej w Kęsowie.



Zwyciężczynie turnieju piłki ręcznej – SP Kęsowo.



Uczniowie TL-u z Jackiem Jeziorskim obronili tytuł mistrzów koszykówki sprzed roku.



Koszykarskie Igrzyska Dzieci na tucholskim parkiecie.

Uczestnicy rywalizacji to nierzadko koledzy, dlatego dużo było integracji i postaw fair. Wśród uczestników zmagań można było zobaczyć sportowców znanych choćby z rozgrywek piłkarskich. Drugie miejsce zajął ZSLiT, trzecie – LO, czwarte – ZSLiA.

Niejako w cieniu tych zawodów toczyły się inne zmagania koszykarskie – Mistrzostwa Powiatu Tucholskiego w Koszykówce Chłopców i Dziewcząt. Najlepsi młodzi koszykarze to uczniowie SP 2 w Tucholi. Zaraz za nimi uplasowali się koszykarze SP 3 w Tucholi, trzeci byli uczniowie SP 5 w Tucholi. W gronie dziewcząt kolejność na podium wyglądała następująco: I miejsce – SP 2 Tuchola, II miejsce – SP 1 Tuchola, III miejsce – SP 3 Tuchola. W koszykarskich Igrzyskach Dzieci wygrała SP Żalno przed SP Kęsowo i SP 3 Tuchola.

Jarosław Kania,
fot. profil FB Powiat Tucholski

eprasa.pl f2b322720d

Czwartek, 9 kwietnia

Spotkanie autorskie z Jolantą Piekarską

Twórczość Jolanty Piekarskiej jest pełna ciepła, wrażliwości i refleksji. W Lubiewie usłyszeć będzie można o tym osobiście z ust samej pisarki.

Spotkanie autorskie z **Jolantą Piekarską**, autorką poruszającej książki „Warto. Naprawdę warto" odbędzie się w Bibliotece – Centrum Promocji i Kultury Gminy Lubiewo 9 kwietnia (czwartek).

Będzie to okazja, aby poznać twórczynię bliżej, porozmawiać o książce, spędzić inspirujące popołudnie w miłej atmosferze i zagłębić się w historie pełne emocji i refleksji.

– Siłą tej książki jest wrażliwość społeczna – poruszająca, godna podziwu i szacunku. To bardzo buduje wiarę w świat. Tyle tu ciepła, że chce się w nie zanurzać – powiedziała o książce Piekarskiej, krytyk sztuki **Julia Siemińska**.

Wstęp na spotkanie, które odbędzie się pod patronatem posłanki **Agnieszki Kłopotek**, będzie bezpłatny.

Anna Lipska

Sport w tygodniu

Kręgle

• Superliga Kobiet

29 marca (niedziela)

13.00 SKK Wrzos Podolski Sieraków – MLKS Tucholanka JK M. Kiedrowski Tuchola (kręgielnia w Sierakowie, ul. Poznańska 27)

Siatkówka

25, 26 marca (środa, czwartek)

20.30 czwarta kolejka Tucholskiej Ligi Siatkówki (hala tucholskiego OSiR-u, ul. Warszawska 17)

Piłka nożna

• Klasa okręgowa

28 marca (sobota)

12.00 Olimpia II Grudziądz – Tucholanka Tuchola

14.00 Chełminianka Chełmno – Rawys CEO Raciąż

• Klasa B

29 marca (niedziela)

11.00 Myśliwiec Gostycyn – Łokietek Wierzchucin Królewski

11.00 Olimpia Wtelno – TKP Tuchola

12.00 KS Żalno – Kamionka Kamień Krajeński

14.00 Tarpan Mrocza – Cis Cekcyn

(jk)

zmarli

✝Henryk Józef Wanda, l. 83 – Tuchola

✝Andrzej Stanis ław Iglewski, l. 74 – Tuchola

✝ Zbigniew Walczak, l. 66 – Bysław

G.

Reklama, ogłoszenie płatne

Wszystkim,
którzy uczestniczyli
we mszy św.
i ceremonii pogrzebowej,
odprowadzając na miejsce
wiecznego spoczynku

śp. **Janinę Oller**

księżom Łukaszowi Delewskiemu
i Pawłowi Orłowskiemu,
rodzinie, delegacjom, krewnym,
znajomym i sąsiadom
za modlitwę i komunię św.
serdeczne podziękowania
składa rodzina

Zakładowi
Pogrzebowemu Bolińscy
za profesjonalną obsługę
uroczystości pogrzebowej

śp. **Janiny Oller**

serdeczne podziękowania
składa rodzina

Dom Pogrzebowy Bolińscy
Pomożemy godnie pożegnać bliską Ci osobę...
• Kompleksowa obsługa uroczystości pogrzebowych
• Sala pożegnań, własna chłodnia, przewóz zmarłych
• Załatwiamy zasiłek pogrzebowy ZUS, KRUS i MSWiA
• Kwiaty na trumnę, oprawa muzyczna
Tuchola, ul. Starodworcowa 1
500 206 206 (całodobowo)
zpbolinscy

informator borowiacki

■ pogotowie

telefon alarmowy 999

Tuchola, ul. Nowodworskiego 14–18,

■ szpital

Tuchola, ul. Nowodworskiego 14–18, tel. centrala: 52 33 605 00, fax 52 33 605 04

■ przychodnie gminne

Cekcyn, ul. Dworcowa 6, tel. 518 633 635

Gostycyn, ul. Bydgoska 12, tel. 52 33 460 24

Kęsowo, ul. Łąkowa 1, tel. 52 33 440 13

Lubiewo, ul. Wojska Polskiego 41, tel. 52 33 493 79

Śliwice, ul. Szkolna 7, tel. 52 33 400 19

Tuchola, MCL, ul. Świecka 27:
Poradnia Dziecięca, tel. 52 33 657 60;
Poradnia Ogólna, tel. 52 33 433 44;

■ policja

telefon alarmowy 997, 112

Cekcyn, ul. Szkolna 2, tel. 47 75 23 515

Gostycyn, ul. Bydgoska 6/3, tel. 47 75 23 611

Śliwice, ul. ks. Sychowskiego 30, tel. 47 75 23 812

Tuchola, ul. Dworcowa 17a, tel. 47 75 23 200, 47 75 23 221, 514 970 549

■ straż pożarna

telefon alarmowy 998

Tuchola, ul. Sępoleńska 20, tel. 47 751 42 00

■ pogotowie gazowe

tel. alarmowy 992

■ posterunek energetyczny

tel. alarmowy 991 (Chojnice)

■ wodociągi

Tuchola, ul. Warszawska 7, tel. 52 33 450 58, 727 686 700 (telefony czynne całą dobę)

Tuchola, ul. Budowlana 2, „Tuchwod", tel. 52 33 433 08 (czynny całą dobę) tel. 509 227 526 (po godz. 15.00)

■ ciepłownia

Tuchola, ul. Witosa 4, tel. 52 55 90 297

■ starostwo

Tuchola, ul. Pocztowa 7, tel. 52 559 07 00, 52 559 07 30

■ urzędy gmin

Cekcyn, ul. Szkolna 2, tel. 52 33 475 50

Gostycyn, ul. Bydgoska 8, tel. 52 33 673 10

Kęsowo, ul. Główna 11, tel. 52 33 440 91

Lubiewo, ul. Hallera 9, tel. 52 33 493 10

Śliwice, ul. ks. Sychowskiego 30, tel. 52 33 407 10

Tuchola, pl. Zamkowy 1, tel. 52 56 425 00

■ urząd skarbowy

Tuchola, pl. Zamkowy 4, tel. 52 33 63 300 – do 328

■ Zarząd Dróg Powiatowych

całodobowy numer alarmowy tel. 696 050 438

■ urzędy pocztowe

Bysław, ul. Główna 61, tel. 885 900 508

Cekcyn, ul. Wczasowa 3, tel. 52 33 472 00

Kęsowo, ul. Główna 32a, tel. 885 900 238

Gostycyn, ul. Bydgoska 6, tel. 52 33 460 60

Tuchola, ul. Świecka 25, tel. 52 33 486 01, 52 33 486 02, 52 33 486 10

Tuchola, al. LOP 9, tel. 885 952 166

Śliwice, ul. Dworcowa 37, tel. 52 33 400 77

■ informacja turystyczna

Tuchola, ul. Podgórna 3, tel. 52 33 421 89

■ informacja PKS

tel. 52 39 740 34 – Chojnice

■ ośrodki kultury

Cekcyn, ul. Szkolna 4, tel. 52 33 475 76

Gostycyn, ul. Główna 35, tel. 52 33 461 53, 513 141 122

Kęsowo, ul. Główna 7, tel. 52 33 440 92

Lubiewo, tel. 512 864 195

Śliwice, ul. Dworcowa 39, tel. 52 33 400 71, 579 470 156

Tuchola, pl. Zamkowy 8, tel. 52 33 433 88

■ muzea i wystawy

Tuchola, Muzeum Borów Tucholskich, ul. Podgórna 3, tel. 52 33 421 89

Wielki Mędromierz nr 20, Izba Tradycji (pojazdy i sprzęty zabytkowe), tel. 608 846 245, tel. 509 170 157, wstęp bezpłatny, muzeum udostępnione także dla osób niepełnosprawnych

■ biblioteki

Tuchola, Miejska Biblioteka Publiczna, ul. Pocztowa 7a, tel. 52 33 450 38, 518 336 164.

Bysław, biblioteka publiczna, filia, tel. 52 33 498 81

Cekcyn, ul. Szkolna 2, tel. 52 33 475 68

Gostycyn, Biblioteka Publiczna, ul. Sępoleńska 12a, tel. 52 33 462 51

Lubiewo, Biblioteka – Centrum Kultury i Promocji Gminy Lubiewo, ul. Wincentego Witosa 1, tel. 663 884 662

Śliwice, Gminna Biblioteka Publiczna, ul. Dworcowa 11, tel. 52 33 40 152

■ msze święte

Tuchola, Parafia pw. Bożego Ciała, ul. Świecka 24, godziny: 7^{30}, 9^{00}, 10^{30}, 12^{00}, 18^{00}, msza niedzielna w sobotę o 18^{00}.

• Parafia pw. Opatrzności Bożej, ul. Jana Pawła II 1, godziny: 8^{00}, 10^{00}, 11^{30}.

• Parafia pw. św. Jakuba Apostoła, ul. Chojnicka 28, godziny: 8^{30}, 10^{00}, 12^{00}, 17^{00}, msze niedzielne, Kiełpin, godz. 11^{00}, Białowieża, godz.16^{00}.

• Parafia pw. św. Bartłomieja, godziny: 8^{00}, 10^{00}, 12^{00} msze niedzielne.

■ Kościół Zielonoświątkowy „Słowo Życia"

ul. Bydgoska 7, Tuchola
nabożeństwo: niedziela, godz. 11^{00}
spotkanie modlitewne: wtorek, godz. 20^{00}

■ rzecznik konsumentów

Tuchola, Powiatowy Rzecznik Konsumentów, ul. Pocztowa 7, tel. 52 559 07 33

■ pomoc dla rodzin

Tuchola, ul. Nowodworskiego 14-18, szpital, poradnia uzależnień – AL-ANON, Grupa Samopomocowa Krewnych i Przyjaciół Alkoholików; spotkania w poniedziałki o godz. 18.00; tel. 888 586 777

Prosimy o informowanie redakcji o zmianach (tel. 52 33 630 50)

Reklama

KOMPLEKSOWE USŁUGI POGRZEBOWE
Przedsiębiorstwo Komunalne w Tucholi, ul. Świecka 68
(wjazd obok sklepu meblowego)
tel. kom. 603 265 868, www.pogrzebytuchola.pl
JESTEŚMY DO PAŃSTWA DYSPOZYCJI 24 GODZINY NA DOBĘ
TRUMNY, URNY
WŁASNA KAPLICA OGRZEWANA W CENTRUM MIASTA
WŁASNA CHŁODNIA
PROFESJONALNE UBIERANIE ZMARŁYCH
KREMACJA
EKSHUMACJA
KOPANIE GROBÓW
SPRZEDAŻ KWIATÓW
NAGROBKI
Załatwiamy formalności w ZUS, USC, MSW
OBSŁUGA BEZGOTÓWKOWA



eprasa.pl f2b322720d

Piłka nożna

Młodszy Rybacki nie zagra nawet do końca sezonu? Poważne kontuzje w Rawysie

Pechowo zaczął rundę jesienną jeden z podstawowych zawodników raciąskiego klubu. Rawys CEO – pretendent do awansu – stracił na długi czas napastnika. Ten nabawił się poważnej kontuzji i wiele wyzwań przed nim. Również drugi piłkarz będzie musiał poddać się leczeniu.



Ostatni mecz z Legią Chełmża Dominik Rybacki oglądał z ławki rezerwowych.

W zasadzie **Dominik Rybacki** nawet nie zaczął rundy wiosennej, bo fatalnego urazu nabawił się podczas sparingu z Bytovią Bytów jeszcze przed pierwszym meczem piłkarskiej wiosny. Rawys CEO na pewno znalazł się w sytuacji straty do końca sezonu piłkarza, który w każdym meczu był aktywny, dysponował dużymi umiejętnościami i kondycją, napędzał często atak Raciążan i inicjował mnóstwo akcji, po których padały bramki. Piłkarz z Piastoszyna, młodszy brat **Damiana** – też uznanego piłkarza – zwraca uwagę, że kontuzja nie wynikała z kontaktu z rywalem.

– Wszedłem w tym feralnym meczu w drugiej połowie, pograłem około dziesięciu minut i w rogu boiska chciałem gwałtownie zmienić kierunek biegu z piłką – opisuje Dominik Rybacki. – Mocno przeniosłem ciężar ciała na lewą nogę, ta „uciekła" na bok, chrupnęło mi coś w kolanie, pojawił się krótkotrwały ból. Nie mogłem ani zgiąć, ani wyprostować nogi.

Operacja, potem długa rehabilitacja

Diagnoza (rezonans magnetyczny) przeprowadzona w Człuchowie brzmiała jednoznacznie: zerwanie więzadeł krzyżowych. Jest to niestety równoznaczne z bardzo długą przerwą w grze. Po operacji rekonstrukcji więzadeł, którą Dominik Rybacki przejdzie najprawdopodobniej w Miastku, czeka go długa rehabilitacja. Termin operacji jeszcze nie jest znany.

Piłkarzowi jest niezwykle ciężko ze świadomością, że w momencie tak przełomowym dla zespołu, czyli gdy awans jest blisko, nie będzie mógł bezpośrednio przyczynić się do ewentualnego sukcesu. Zresztą sportowiec nie tylko ma na myśli akurat ten czas, ale grę w ogóle.

– Chcę być na każdym meczu i wspierać drużynę, jak tylko mogę, choć wolałbym być na murawie – wyznaje piłkarz Rawysa CEO. – Pragnę wrócić jak najszybciej, ale wiem, że pośpiech w tym przypadku to bardzo zły kierunek działań. Zakładam, że na boisku pojawię się w styczniu.



Mateusz Kerszk długo grał z kontuzją. Nadszedł czas na leczenie.

Nie tylko Dominik, także Mateusz Kerszk

Poza Dominikiem Rybackim kontuzję ma także **Mateusz Kerszk** i również na niego, oprócz tego pierwszego, zwraca uwagę trener Rawysa CEO **Andrzej Borowski**. Drugi z piłkarzy dziś (23 marca) stawił się w Miastku, gdzie jutro przejdzie operację więzadeł.

– Na pewno dwaj zawodnicy mojej drużyny to wartościowi gracze – komentuje szkoleniowiec Raciążan. – Ich kontuzje są poważne, a zaznaczmy, że Kerszk grał bardzo długo z urazem więzadeł, którego nabawił się podczas meczu w Sicienku jesienią. To wytrzymały zawodnik i wspierał nas długo. Życzę obu graczom jak najszybszego powrotu do zdrowia w pełnej formie.

Co do Rybackiego, trener Borowski wskazuje trzech zawodników, którzy są w stanie zastąpić kontuzjowanego na pozycji skrzydłowego napastnika. Są to: **Patryk Drewek** (zagrał na tej pozycji w meczu z Legią Chełmża), **Hubert Stenwak** i **Tomasz Pruszaczyk**. Cały zespół Rawysa CEO wspiera zawodników i czeka na ich powrót.

Tekst i fot. Jarosław Kania

Siatkówka – sport szkolny

Licealistki siatkarskimi wicemistrzyniami województwa!

Sport szkolny przeżywa rozkwit. Grają całe społeczności uczniowskie, są też efekty. Dziewczęta będące na co dzień uczennicami tucholskiego liceum odniosły spory sukces – zdobyły tytuł wicemistrzyń województwa.



Większość zawodniczek to siatkarki Tucholanki Europrojekt, więc nie dziwią ich świetna dyspozycja i wysoka lokata.

Droga do mistrzostwa w młodzieżowej, siatkarskiej rywalizacji miała dla uczennic „Nowodworka" dwa etapy. Pierwszy to jeden z dwóch półfinałów Licealiady Województwa Kujawsko-Pomorskiego w Siatkówce Dziewcząt. Gdy sportsmenki prezentowały swoje umiejętności pod siatką, górna część sali gimnastycznej w tucholskim liceum żyła swoim życiem i taki doping poniósł siatkarki z Tucholi do bezapelacyjnego zwycięstwa na tym etapie rozgrywek. W Tucholi stawiły się do sportowej walki dwa dziewczęce teamy (poza gospodyniami). Były to V Liceum Ogólnokształcące w Grudziądzu oraz Zespół Szkół w Mogilnie.

Młode siatkarki – podopieczne **Bogusławy Kuffel** zagrały rewelacyjnie, zwyciężając przeciwniczki przekonująco – bez straty seta. Po turnieju w systemie każdy z każdym okazało się, że poza bezkonkurencyjnymi Tucholankami na drugim miejscu znalazły się Grudziądzanki, na trzecim Mogilnianki. Po tej wiktorii dziewczęta czekały na występ w ścisłym finale wojewódzkim.

Licealiada Województwa Kujawsko-Pomorskiego w Siatkówce Dziewcząt

I miejsce – XI LO Bydgoszcz
II miejsce – LO Tuchola
III miejsce – I LO Świecie
IV miejsce – V LO Grudziądz
V miejsce – I LO Inowrocław

Skład srebrnych medalistek:

Dominika Atras, Katarzyna Lubińska, Maja Jastrzembska, Wiktoria Okonek, Helena Patyna, Zuzanna Jaszkowska, Agata Pipowska, Maja Wnękowicz, Weronika Dąbrowska, Jagna Jaworska, Oliwia Szumała, Marika Szramka. Trenerka Bogusława Kuffel

Jest srebro, są powody do dumy

W połowie marca sportsmenki z tucholskiego liceum pojechały do Bydgoszczy powalczyć o najwyższe laury. Tam już czekały cztery inne teamy: I LO Świecie, I LO Inowrocław, V LO Grudziądz oraz gospodynie – XI Liceum Ogólnokształcące Mistrzostwa Sportowego Bydgoszcz. Co ciekawe, wynik z tucholskiego półfinału został przepisany na finał, czyli uznany z góry jako obowiązujący w Bydgoszczy, mimo że rozegrany wcześniej w Tucholi. Rzecz dotyczy pojedynku z V LO Grudziądz, wygrany przez Borowiaczki 2:0 (25:18, 25:22).

Tucholanki nad Brdą wygrały swoje mecze z I LO Świecie 2:0 (25:19, 25:23) i Inowrocławiankami też 2:0 (25:17, 25:14). Jedna porażka to mecz z bydgoskimi siatkarkami, których szkoła specjalizuje się w siatkówce. Tucholanki przegrały 0:2 (11:25, 16:25).

– Zagrałyśmy na maksimum własnych możliwości i nasza przegrana z Bydgoszczankami to żaden wstyd, gdyż jest to szkoła mistrzostwa sportowego specjalizująca się w siatkówce – podsumowuje Bogusława Kuffel. – Nasza drużyna ma powody do radości. Trenujemy dalej i jednocześnie z dumą reprezentować będziemy w dalszym ciągu naszą szkołę.

Jarosław Kania,
fot. profil FB
Uczniowie Nowodworka

eprasa.pl f2b322720d

Maja Wiśniewska z Kamienicy wywalczyła z reprezentacją Polski U17 awans do Mistrzostw Europy!

Pochodząca z Kamienicy Maja Wiśniewska jest w składzie kobiecej reprezentacji Polski U-17 piłki nożnej i ma za sobą kapitalne mecze eliminacyjne. Reprezentacja w składzie z Mają właśnie awansowała do Mistrzostw Europy, które odbędą się w maju tego roku w Irlandii Północnej.

O piłkarskiej drodze **Mai Wiśniewskiej** z Kamienicy (gmina Gostycyn) „Tygodnik Tucholski" pisał wielokrotnie, podkreślając, że mamy do czynienia z piłkarską perełką.

Najnowsze sukcesy dotyczą reprezentacji Polski U-17 i ostatniego turnieju II rundy kwalifikacji. Nasza kadra pokonała Holandię 4:3 i awansowała na Mistrzostwa Europy U17! Polki, w których składzie jest Maja Wiśniewska, wcześniej wygrały 3:0 ze Słowacją i 4:1 z Walią.

Takie pasmo zwycięskich meczów kończy się awansem do mistrzostw, które odbędą się w dniach 4-17 maja w Irlandii Północnej. 25 marca podczas losowania grup dowiemy się, kto będzie rywalkami reprezentacji Polski.

Maja Wiśniewska jest aktualnie zawodniczką KKP Bydgoszcz, który ma szczególne powody do dumy. Oprócz Mai Wiśniewskiej w kadrze, która wywalczyła awans są jego kolejne zawodniczki: **Amelia Sikora** i **Zuzanna Zakrzewska**.

(pp)



Maja Wiśniewska (w środku) występuje w reprezentacji Polski U17. Gra w pierwszej jedenastce. Fot. KKP Bydgoszcz

Piłka nożna – klasa okręgowa

Tucholanko, czas się obudzić!

Tucholanka Tuchola – LKS Dąbrowa Chełmińska 0:2 (0:0)

Tucholanka:
Wiśniewski, Giłka, Gerth (46 Rydzkowski), Rostankowski, Wojnerowicz, Nitka (84 Grabowski), Górecki (84 Prądzyński), Grudzina, Donarski (79 Krajna), Gali ński, Orzechowski

Nie tak miała wyglądać ta wiosna i bardziej aurę w grze Tucholan mamy tu na myśli niż widok za oknem czy wskazania termometru. Piłkarze **Arkadiusza Gostomskiego** w drugim meczu nie zabłysnęli formą, mimo że wciąż chcą grać i nie spacerują po murawie. Gdy jednak pomimo chęci niewiele wychodzi i bramki nie padają, rodzi się na pewno frustracja. Czy można mówić o kryzysie w tucholskiej drużynie? Może z tym należy się wstrzymać na zasadzie „do trzech razy sztuka", bo przed Borowiakami jeszcze dużo meczów, w których można wiele ugrać. Dwóch pierwszych porażek jednak nic nie wróci. Są one faktami, które mogą zastanawiać.



Jakub Górecki wybija piłkę sprzed nogi pomocnika z Dąbrowy Chełmińskiej.



Jan Wiśniewski obronił rzut karny, później też kilka razy świetnie interweniował między słupkami.

W meczu z LKS-em przełomowym momentem była z pewnością 10 minuta, gdy Tucholanie stracili obrońcę – jednego z najbardziej doświadczonych w drużynie. **Łukasz Giłka** opuścił murawę za drugą żółtą kartkę i luka w obronie pozwoliła gościom kilka razy wejść w pole karne z impetem i bezkarnością. Gdyby nie bramkarz Tucholanki, który obronił rzut karny i inne sytuacje, wynik mógłby być bardziej niekorzystny, ale drugorzędną sprawą jest liczba straconych bramek, bo i tak jest się bez punktów.

Młodzi piłkarze mają wielkie serce do walki, ale są w trakcie ogrywania się w ligowej rzeczywistości. Nie są w stanie wziąć odpowiedzialności za mecz na swoje barki. Ich wprowadzenie na boisko to trenerska taktyka ustalona już dawno i konsekwentnie realizowana. W Tucholance grają jej wychowankowie.

Jeden gol w dwóch meczach

Linia ataku Tucholanki to zawodnicy na pewno już niejeden raz nie bez przyczyny docenieni. Jednak liczby nie kłamią: jedno trafienie w dwóch meczach z równorzędnymi partnerami do gry to na pewno zbyt mało. Tucholance brakuje nie tylko strzelonych goli, bo nie ma też wielu sytuacji, z których owe gole mogłyby paść.

Napastnicy muszą się odblokować, by znów czerpać radość z gry jak w niedawnych jeszcze czasach awansu i baraży – to właśnie należy pamiętać, by zwalczyć nieskuteczność przypominającą czasami bicie głową w mur. Gra Borowiaków tak chwilami wygląda, ponieważ im bardziej się starają, tym bardziej nie ma efektu i to należy szczerze sobie powiedzieć. Tucholankę ratuje, gdy spojrzymy dalekowzrocznie, jeden fakt: to jeszcze młodzi chłopcy i wiele przed nimi w szeregach tucholskiego teamu. Pozostaje więc pytanie nie czy, tylko kiedy nadejdzie lepsza gra, bo w to każdy kibic wierzy. Gdy dwa mecze nie wyszły, czekamy na trzeci, dokonujemy analizy, wskazujemy słabe punkty, staramy się je wyeliminować. Takie podejście nie jest czymś nowym, bo przecież zespół ma się rozwijać i dążyć do coraz lepszej, bardziej efektywnej gry. To wszystko przed Tucholanami.

W najbliższą sobotę drużyna jedzie na trudny mecz z rezerwami Olimpii Grudziądz. Otwartą kwestią pozostaje to, czy i ilu zawodników z pierwszego składu Grudziądzan wyjdzie na murawę. To jednak sprawa gospodarzy, tymczasem zespół ze stolicy Borów musi zrobić wszystko, by trzeci mecz nie był porażką. Arkadiusz Gostomski na pewno już porozmawiał z zawodnikami. Niech to się przełoży na korzystny wynika nad Wisłą.

Tekst i fot. Jarosław Kania

Reklama





eprasa.pl f2b322720d

Kręgle – ogólnopolski turniej młodzieżowy

Nikodem pobił podwójny rekord

Duża grupa młodych Tucholan przebywała w Wielkopolsce na dużym turnieju. Do Tarnowa Podgórnego zjechali się niepełnoletni sportowcy w całego kraju, by zmierzyć się z rówieśnikami i zbierać swoje punkty do Młodzieżowego Grand Prix Polski. Nikodem Depczyński został mistrzem i w dodatku wpisał się do kart historii tarnowskiej kręgielni jako jej rekordzista.



Od lewej Nikodem Depczyński i jego ojciec Mateusz – w tucholskiej kręgielni. Fot. (jk)



Trzej borowiaccy finaliści memoriału. Od lewej: Oskar Wysiński, Nikodem Depczyński i Patryk Szwemin.

Mnóstwo kategorii wiekowych i dużą grupę zawodniczek można było oglądać na torach w Tarnowie Podgórnym. To najlepsze dzieci w Polsce – te starsze i te młodsze. Poza kategorią żaków (najmłodszą), która kulała do pełnych dziewiątek kręgli, cała reszta uczestników rywalizacji miała zdecydowanie trudniejsze zadanie. Polegało ono na oddaniu 60 rzutów na dwóch torach, ale po 15 do pełnych i tyle samo do zbieranych. Wszystko to w ramach rozgrywanego od 3 do 8 marca 7. Memoriału Ryszarda Bonka – Ogólnopolskiego Turnieju Młodzieżowego w Kręglarstwie Klasycznym.

Nikodem – fenomen na tarnowskich torach

Wśród Tucholan na pewno kilkoro zabłysnęło formą, ale niekwestionowaną gwiazdą turnieju został **Nikodem Depczyński**, szóstoklasista z SP 3 w Tucholi. Chłopiec w towarzystwie mamy często był widywany w tucholskiej kręgielni, gdy jego ojciec **Mateusz** wystąpował w rozgrywkach ligi gminnej. W Tarnowie Podgórnym Nikodem zagrał po raz pierwszy i od razu był w centrum uwagi. Najpierw zrobił imponujący wynik 288 kręgli, kwalifikując się do finału. Potem przeszedł samego siebie, osiągając rewelacyjny wynik równych 300 kręgli. Jest to rekord życiowy chłopca, ponadto rekord wszechczasów tamtejszego obiektu w kategorii chłopców. Wynik na pewno został wpisany w historię wielkopolskiego kręglarstwa. Chłopiec wprost przyznaje, z kogo bierze przykład.

– Lubię obserwować tatę, lubię naszą kręgielnię i tam czasami startuję – wyznaje Nikodem Depczyński. – Gdy wykułem wynik 288 kręgli, nie byłem z siebie do końca zadowolony, bo wiedziałem, że mogę zrobić coś więcej. Wyszło mi dobrze. Zapamiętam tor w Tarnowie, a byłem tam pierwszy raz. Wcześniej poza domem kulałem w Gostyniu. Dziękuję kolegom i koleżankom z drużyny za świetne towarzystwo.

Mama Nikodema dodaje, że młody mistrz był już na kręglach, zanim przyszedł na świat.



Pełen skład tucholskiej ekipy w Tarnowie Podgórnym.

Tucholska kadra w 7. Memoriale Ryszarda Bonka

- Żakinie: Nadia Weltrowska – 17. miejsce, Iga Skonieczna – 22. miejsce, Zofia Depczyńska – 23. miejsce, Iga Weltrowska – 31. miejsce, Lena Zalewska – 35. miejsce, Natalia Sucha – 37. miejsce
- Żacy: Dawid Kozłowski – 22. miejsce
- Dziewczynki: Natalia Juraszewska – 27. miejsce
- Chłopcy: Nikodem Depczyński – 1. miejsce, Oskar Wysiński – 4. miejsce
- Młodziczki: Lena Rudnik – 13. miejsce, Klaudia Hoffmann – 16. miejsce, Maja Augustyńska – 17. miejsce
- Juniorki młodsze: Oliwia Pychowska – 11. miejsce
- Juniorzy młodsi: Patryk Szwemin – 8. miejsce, Karol Pstrąg-Wiligała – 27. miejsce

Agata Depczyńska przyznaje, że gdy nosiła Nikodema pod sercem, bywała w kręgielni i kibicowała mężowi. Nic dziwnego, że syn ma tak imponujące wyniki.

W kręgle gra dużo dzieci i młodzieży

Poza wspomnianym chłopcem – zwycięzcą w Tarnowie Podgórnym – sprawdzian odbyli też inni. Dużo było tucholskich żakiń. Także w innych kategoriach wiekowych spora grupa Borowiaków, pomijając rzecz jasna najliczniejszą grupę gospodarzy, zrobiła dobre wrażenie i dzielnie walczyła na torach.

– Przede wszystkim trzeba się cieszyć, że przyszłość klubu i zawodnicza kadra na lata późniejsze już się zawiązuje – uważa **Alina Pstrąg-Wiligała**, zawodniczka superligi Tucholanki Tuchola. – W Tarnowie Podgórnym serce rosło, gdy najmłodsi po pierwsze stawili się w dużym składzie, po drugie walczyli odważnie i z radością. Takie doświadczenie to ważny aspekt dla tak młodych zawodników.

Zaraz po Nikodemie Depczyńskim zawodnikiem z najwyższym miejscem okazał się w tucholskim teamie **Oskar Wysiński** (czwarta lokata), któremu do podium zabrakło kilku kręgli. W finale wystąpił też **Patryk Szwemin** (został sklasyfikowany na ósmej pozycji). Młodzi sportowcy zapowiadają dalszą walkę na torach i jak najczęstsze treningi w kręgielni tucholskiego OSiR-u.

Jarosław Kania, fot. nadesłane

eprasa.pl f2b322720d

Piłka nożna – klasa okręgowa

Rawys CEO skromnie, ale skutecznie

Rawys CEO Raciąż – Legia Chełmża 2:0 (1:0). Bramki: Damian Rybacki (11), Stenwak (71)

Rawys CEO:
Lepak, Prusaczyk, Narloch, Kołtonowski, Drewek, Remiszka, Damian Rybacki, Kurs (55 Mosek), Kerszk, G. Kokoladze (83 O. Kokoladze), Prondziński (65 Stenwak)

Zacznijmy od tego, co nie stanowi esencji spotkania, ale jest widokiem dość wymownym i jednocześnie smutnym. **Dominik Rybacki** siedział na ławce rezerwowych „w cywilu" i to niestety mało pokrzepiający widok na początku piłkarskiej wiosny w Raciążu. Mowa o początku, bo pierwszy mecz w Kowalewie Pomorskim został odwołany. Co do młodszego z braci Rybackich: ma zerwane więzadła i czeka go bardzo długa przerwa.

Tymczasem jednak sam zespół z Raciąża wyszedł na murawę głodny gry, którą skutecznie blokowali goście. Rzadko ogląda się spotkania, w którym jedna z drużyn gra tak defensywnie, broniąc się jednocześnie przed spadkiem z ligi, czyli de facto nie szukając w meczu okazji do strzelenia goli. Teoretyzując, można by rozumieć po części taką postawę, gdyby do sukcesu potrzebny był wyłącznie remis i gdyby się chciało go uzyskać jak najmniejszym nakładem sił. Tymczasem Legia Chełmża grała tak zachowawczo, że było to zdumiewające. Ów fenomen wpłynął rzecz jasna na grę Rawysa CEO, który ostatecznie i tak udowodnił własną wyższość godną lidera z dużą przewagą w zestawieniach.

Do tanga trzeba dwojga i gdy jedna z drużyn psuje obraz gry, murując bramkę całą jedenastką, nie można siłą rzeczy być świadkiem solidnego meczu i ładnej gry. Ucinając temat, trzeba przyznać, że postawa gości nie łamała formalnie zasad gry, była więc dopuszczalna.


Kamil Mosek zagrał w pierwszym swoim meczu ligowym.

Dwóch nowych graczy – dobre wrażenie

Mimo że trudno grało się w tak wielkim tłoku pod polem karnym Legii, Raciążanie dwa razy potwierdzili, że umieją skutecznie przeprowadzić akcje ofensywne. Poza sprawdzoną kadrą i trafionymi zmianami piłkarzy w trakcie gry (wprowadzony **Hubert Stenwak** strzelił drugiego gola) uwaga wszystkich była skupiona na dwóch nowych zawodnikach Rawysa CEO. **Mateusz Kołtonowski** wyszedł w pierwszej jedenastce, z kolei **Kamil Mosek** wszedł na boisko z ławki rezerwowych. Obaj sprawili wrażenie silnych, wytrzymałych graczy. Na marginesie możemy dodać, że **Piotr Nalewaj** nie jest już piłkarzem Rawysa CEO. Od nowej rundy gra w Jantarze Pawłowo.

W raciąskim teamie panują dobre nastroje i można to wyczuć od pierwszej chwili, gdy drużyna w towarzystwie małych piłkarzy Rawysa CEO wychodziła na murawę. Nic dziwnego, skoro sytuacja w tabeli jest wyborowa, a droga do awansu wydaje się bezpieczna i prosta. Kolejny mecz Borowiacy zagrają z Chełminianką w mieście nad Wisłą.


Chłód nie odstraszył wiernych kibiców Rawysa CEO po obu stronach boiska.


Pierwszy gol Raciążan w lidze jest początkiem drogi ku awansowi do IV ligi.


Mateusz Kołtonowski zaprezentował się godnie przed licznymi kibicami Rawysa CEO.

Pozostałe wyniki
Pomorzanin Toruń – MUKS CWZS Bydgoszcz 6:0
Zawisza II Bydgoszcz – Promień Kowalewo Pomorskie 2:2
Wisła Gruczno – Chełminianka Chełmno 3:0
Drwęca Golub-Dobrzyń – Gryf Sicienko 4:1
Polonia Bydgoszcz – Olimpia II Grudziądz 0:2
PAP Osielsko – Pomorzanin Serock 4:0

Tabela

1. Rawys CEO Raciąż	16	43	76:25
2. PAP Osielsko	17	37	62:21
3. Pomorzanin Toruń	17	36	52:31
4. Zawisza II Bydgoszcz	17	30	43:34
5. Polonia Bydgoszcz	16	28	45:38
6. Wisła Gruczno	17	25	46:28
7. Olimpia II Grudziądz	17	25	39:29
8. Pomorzanin Serock	17	24	38:40
9. Drwęca Golub-Dobrzyń	16	22	30:36
10. LKS Dąbrowa Chełmińska	16	22	32:45
11. Tucholanka Tuchola	17	21	40:34
12. Promień Kowalewo Pomorskie	18	18	28:46
13. Gryf Sicienko	17	16	24:49
14. Chełminianka Chełmno	16	13	25:54
15. MUKS CWZS Bydgoszcz	17	8	22:52
16. Legia Chełmża	17	8	19:59

Tekst i fot. Jarosław Kania

Tygodnik Tucholski
Piotr Paterski (redaktor naczelny), tel. kom. 505 166 687 (e-mail: piotr@tygodnik.pl)
Kamil Tajl, tel. kom. 781 770 703 (e-mail: kamil@tygodnik.pl)
Agata Wiśniewska, tel. kom. 781 770 702 (e-mail: agata@tygodnik.pl)
Anna Lipska, tel. kom. 452 541 700 (e-mail: anna@tygodnik.pl)

Redakcja: 89-500 Tuchola, ul. dra Karasiewicza 3, tel. 52 336 30 50.
Biuro czynne od 8:00 do 16:00 (w soboty nieczynne), e-mail: biuro@tygodnik.pl, **tygodnik.pl**
Sport: Jarosław Kania (e-mail: sport@tygodnik.pl);
współpracują: Halina Gut, Hanna Szulwic; rubryki stałe: Aniela Czyżyk, Bożena Olszewska;
sekretariat, skład komputerowy i łamanie: Krzysztof Janikowski (e-mail: biuro@tygodnik.pl); korekta: Halina Gut;
wydawca: Jo! Media spółka z ograniczoną odpowiedzialnością, 89-500 Tuchola, ul. dra Karasiewicza 3;
druk: Polska Press Sp. z o.o. Drukarnia w Bydgoszczy, ul. Grunwaldzka 229, tel. 52 584 86 60.
Redakcja zastrzega sobie prawo skracania i adiustacji oraz zmiany tytułów dostarczanych tekstów.
Redakcja nie odpowiada za treść reklam, ogłoszeń, życzeń oraz listów od czytelników.
Anonimów nie publikujemy. Tekstów niezamówionych nie zwracamy.
Teksty artykułów, zdjęcia i wzory reklam są chronione prawem autorskim.
Stowarzyszenie Gazet Lokalnych

DZIAŁ REKLAMY:
przedstawiciel na powiat tucholski: Kamil Tajl, tel. kom. 503 140 734, (e-mail: reklama@tygodnik.pl)
redakcja: Krzysztof Janikowski, tel. kom. 515 149 391, (e-mail: biuro@tygodnik.pl)
Ogłoszenia drobne do bieżącego numeru przyjmujemy do wtorku do godz. 16.00, a **reklamy i ogłoszenia ramkowe** do wtorku do godz. 12.00.

KLAUZULA INFORMACYJNA
Biorąc udział w dowolnym konkursie/plebiscycie i dostarczając do redakcji zdjęcie albo rozwiązanie konkursu/plebiscytu na kuponie, mailem, telefonicznie, za pomocą SMS-a czy w dowolny inny sposób, wyrażacie Państwo zgodę na przetwarzanie swoich danych osobowych wyłącznie w celu realizacji tego konkursu/plebiscytu oraz zgodę na publikację swego imienia i nazwiska oraz dostarczonego zdjęcia na łamach Tygodnika Tucholskiego.
Zgodnie z art. 13 ust. 1 i ust. 2 ogólnego rozporządzenia o ochronie danych osobowych z dnia 27 kwietnia 2016 r. informuję, iż:
- administratorem Pana/Pani danych osobowych jest Jo! Media spółka z ograniczoną odpowiedzialnością z siedzibą w Tucholi 89-500, ul. dra Karasiewicza 3.
- Pana/Pani dane osobowe będą przetwarzane tylko i wyłącznie w celu realizacji konkursu/plebiscytu, w którym Pan/Pani uczestniczy, na podstawie art. 6 ust. 1 pkt a wyżej wymienionego rozporządzenia
- Pana/Pani dane osobowe mogą zostać przekazane firmom Home.pl, ul. Zbożowa 4, Szczecin, Fibero Sp z o.o., ul. Wojska Polskiego 65, Bydgoszcz oraz Bild Presse Polska Sp. z o.o., ul. Żwirki 17, 90-539 Łódź w celu zapewnienia prawidłowego przebiegu konkursu.
- Pana/Pani dane osobowe będą przechowywane do czasu zakończenia konkursu, a dane zwycięzców przez okres wymagany prawem oraz przez okres przedawnienia roszczeń przysługujących administratorowi danych i w stosunku do niego.
- posiada Pan/Pani prawo dostępu do treści swoich danych oraz prawo ich sprostowania, usunięcia, ograniczenia przetwarzania, prawo wniesienia sprzeciwu, prawo do cofnięcia zgody w dowolnym momencie bez wpływu na zgodność z prawem przetwarzania, którego dokonano na podstawie zgody uzyskanej przed jej cofnięciem;
- ma Pan/Pani prawo wniesienia skargi do Prezesa UODO gdy uzna Pan/Pani, ż przetwarzanie Pana/Pani danych osobowych narusza przepisy ogólnego rozporządzenia o ochronie danych osobowych z dnia 27 kwietnia 2016 r.;
- podanie przez Pana/Panią danych osobowych jest dobrowolne. Jednak konsekwencją niepodania danych osobowych będzie brak możliwości uczestnictwa w konkursie/plebiscycie.
- Pana/Pani dane nie będą przetwarzane w sposób zautomatyzowany ani nie będą podlegały profilowaniu.

eprasa.pl f2b322720d





ORIGINAL
Langos
WWW.LANGOS.PL
STREET FOOD



Langos Tuchola już otwarte!

Tuchola, ul. Krzywa 2 (obok paczkomatu InPost)

Jesteśmy dla Was w marcu codziennie
od poniedziałku do soboty 9:30-18:00, w niedzielę 10:00-17:00.
Od kwietnia otwarte do 21:00, a w soboty do 22:00!

Dowozy realizujemy codziennie od 10:00

Na terenie Tucholi dowóz 7 zł (powyżej 100 zł darmowy), poza Tucholą 1 zł/km w jedną stronę.

Numer telefonu do zamówień: 605 082 857

Zamów na miejscu, na wynos lub z dostawą. Płatność: gotówka, karta, BLIK.

MENU

Classic Węgierski (sos czosnkowy, ser)
Gyros (sos czosnkowy, ser, cebula, gyros)
Boss (sos czosnkowy, ser, rukola, pomidory suszone, szynka szwarcwaldzka)
Śniadaniowy (sos czosnkowy, ser, szynka, jajko sadzone, rukola, ketchup)
Góralski (sos czosnkowy, ser, jajecznica, rukola, boczek, ketchup)
Langos na słodko (nutella lub serek waniliowy z mandarynkami)

Burger Cheese (ser kozi, sos czosnkowy, sałata, ser camembert, żurawina)
Burger Beff (ser kozi, sos czosnkowy, sałata, wołowina, żółty ser, ogórek, cebulka prażona)
Burger Chicken (ser kozi, sos czosnkowy, sałata, kurczak, żółty ser, ogórek)

woda
gazowana/niegazowana
piwo 0%
sok

Zapraszamy!

KONKURS!

Przyjdź z „Tygodnikiem Tucholskim", pokaż naszą reklamę, złóż zamówienie za minimum 50 zł, zrób zdjęcie na tle przyczepy i oznacz nasz profil na Facebooku! Dotyczy tylko zamówień osobistych. Do wygrania: 30-częściowy zestaw obiadowy.

PRACA!

Poszukujemy do pracy osobę na minimum 1/2 etatu z ważnymi badaniami od zaraz. Umowa zlecenie na początek. CV proszę składać na miejscu lub dzwonić: 605 082 834.

ISSN 1234-6314 12

eprasa.pl f2b322720d