ZWŁOKI w jeziorze Klucz

– STR. 3

SMLW przynosi zyski

– STR. 5

TYGODNIK LOKALNY
TL
JABŁONNA
LEGIONOWO
NIEPORĘT
SEROCK
WIELISZEW
4,50 zł
W TYM 5% VAT
9 771426 650261 19
INDEKS 378461
NR 19 (1875)
ISSN 1426–6504
5 - 11 MAJA 2026

36 lat
MAZOWIECKIE
tygodnik lokalny
CO TYDZIEŃ OD 5 MAJA 1990 ROKU

PROFESJONALNE
• NISZCZENIE
• UTYLIZACJA
DOKUMENTÓW
PRZYJEŻDŻAMY
PO DOKUMENTY
VICTORIA
-RECYCLING
Tel. 604 913 993

KRÓTKO I NA TEMAT
Pudrowane wały przeciwpowodziowe
- STR. 2

KOMENTARZ DO CODZIENNOŚCI
Śmieciowa hipokryzja radnych
- STR. 2

POWIAT
Wracają autobusy linii 7 P
- STR. 2

LEGIONOWO
Ucieczka na dwóch kółkach
- STR. 2

POWIAT
Skarga na starostę
- STR. 2

SEROCK
4 mln zł na inwestycje
- STR. 5

LEGIONOWO
Obchody Święta 3 Maja
- STR. 14

SPORT
Złoto z Orlando
- STR. 16

SPORT
Unihokej w arenie Legionowo
- STR. 16

Nie będzie PODWYŻKI OPŁAT



Zgodnie z przepisami, system gospodarowania odpadami powinien finansować się z wpłat mieszkańców. Brak podwyżki opłat oznacza, że istniejący deficyt będzie musiał być pokryty z dochodów miasta, np. z podwyżki podatków.

CZYTAJ NA STRONIE 3

PRZEŁOM ws. wału przeciwpowodziowego?

– STR. 3

REKLAMA

WAŻNA!!! Wiadomość dla gospodarzy, rolników, nabywców działek budowlanych
RÓŻDŻKAŻ RADIESTETA tel. 503803803 Artur
Oferuje usługę poszukiwania miejsca pod ODWIERT STUDNI
z określeniem głębokości, wydajności i czystości źródła wody. Sprawdza również działki, mieszkania i domy pod kontem promieniowania żył wodnych z określeniem mocy promieniowania.
WYKONAWCA ODWIERTU STUDNI
EXSPRESS WIERT tel. 515854576 - Paweł
DYSPONUJEMY REFERENCJAMI Z WYKONANYCH ZADAŃ

Skosztuj historii naszego miasta...
RESTAURACJA LEGIONOWSKA
www. legionowska.pl
505-360-809

INTER CARS
Filia Legionowo
ul. Zegrzyńska 4
tel.: 22 767 53 80
tel.: 22 767 53 89
INTERCARS.COM.PL

AUTO NAPRAWA
• MECHANIKA • GEOMETRIA • CZĘŚCI
• WYWAŻANIE KÓŁ • KLIMATYZACJA
Adam Szczypkowski
05-110 JABŁONNA ul. WYGONOWA 1
pn. – pt.: 8-00 - 17.00
605 94 91 91
022 782 49 10

Jabłonna
ul. Szarych Szeregów 4/6
MK DETAILING
780 083 957
A SPA DAY FOR YOUR CAR
e-mail: maciek@kozera.pl
facebook.com/MKDetailing93

eprasa.pl f2e4ec1612



KRÓTKO I NA TEMAT...

Wały przeciwpowodziowe - przełom czy pudrowanie rzeczywistości?

Na radzie powiatu legionowskiego ogłoszono przełom ws. modernizacji wałów przeciwpowodziowych, na odcinku Jabłonna – Nowy Dwór Mazowiecki, chroniących mieszkańców powiatu od Wisły. Przewodniczący rady przeczytał bowiem list od naszego ministra i posła, z którego wynika, że NSA uchylił niekorzystny dla tej inwestycji wyrok i przekazał sprawę do ponownego rozpatrzenia.

Wydawałoby się więc, że mamy sukces, bo zakończyły się trwające już od kilku lat urzędowo-sądowe przepychanki i doszło do przełamania impasu. Nic jednak bardziej mylnego. Dla tych, którzy nie znają sądowych procedur należy wyjaśnić, że niewiele w tej sprawie się zmieniło. Uchylenie wyroku oznacza jedynie, iż sprawa będzie musiała być ponownie rozpatrywana, a jej wynik, czyli wyrok, w dalszym ciągu pozostaje niewiadomą. Jedno jest za to pewne, procedury przygotowania dokumentacji modernizacji wałów przeciwpowodziowych potrwają dalszych kilka lat.

Dlatego lisu ministra nie nazwałbym przełomowym, ale raczej listem ku pokrzepieniu serc, z wezwaniem do wytrwałości i nie upadania na duchu... **Paweł Szyling**

KOMENTARZ DO CODZIENNOŚCI

ŚMIECIOWA hipokryzja radnych

Większość legionowskich radnych zagłosowała przeciwko 10 % podwyżce opłat za odbiór i wywóz śmieci, pomimo że ostatnia taka podwyżka była 7 lat temu. Generalnie należałoby przyklasnąć takiej inicjatywie i stawaniu w obronie portfeli mieszkańców. Są jednak dwa „ale".

Po pierwsze może dziwić, że ci sami radni: Ryszard Brański, Marta Budzyńska, Paweł Głażewski, Anna Łaniewska, Mirosław Pachulski oraz Andrzej Piętka, prezentowali kilka lat temu zupełnie inną postawę. Wówczas ochoczo wyciągali ręce za blisko 300% podwyżką opłat, z 10 zł na 28 zł. Teraz natomiast nie godzą się na 3 zł podwyżkę, z 28 zł na 31 zł. Może to dziwić i świadczy o tym, że za wszelką cenę chcą zaszkodzić budżetowi i obecnym władzom miasta.

Po drugie, trzeba powiedzieć, że pomimo braku uchwalenia podwyżki opłat, mieszkańcy i tak w jakiś sposób zapłacą za wzrost kosztów wywozu śmieci. Obecne przepisy nakazują bowiem, aby system odbioru odpadów finansował się z wpłat mieszkańców. W przypadku Legionowa system ten się jednak nie bilansuje, deficyt w kosztach wynosi już 1,7 mln zł. Dlatego miasto będzie musiało do tego systemu dopłacać z budżetu czyli z podatków opłacanych przez mieszkańców.

A więc okazuje się, że dobrzy „wujkowie i wujenki" tylko udają, że stoją po stronie mieszkańców. A w rzeczywistości chcą tylko zaskarbić sobie przychylność wyborców. Tylko czy w tej sytuacji, aby naprawdę na nią zasługują?

Zbyszek Małecki

SPROSTOWANIE

W poprzednim numerze tygodnika (TiO nr 18/2026 z 28 kwietnia 2026 r.) w tekście pt. „Marszałkini Brzezińskiej nie po drodze z Legionowem?" znalazły się nieprawdziwe informacje. Napisaliśmy, że wśród obdarowanych ponad 50 miejscowości, pieniędzmi dla straży pożarnych na remonty strażnic, dla seniorów oraz dla lokalnych centrów integracyjnych zabrakło Legionowa. Tymczasem z zamieszczonej grafiki wynikało, że kwotą 40 tys. zł została obdarowana JRS Legionowo.

Za pomyłkę przepraszamy.
Redakcja Tygodnika Mazowieckie To i Owo

POWIAT PRZYWRACA LINIĘ 7 P

OBJAZDY ZOSTAJĄ, zmiany już obowiązują

Komunikacja powiatowa w powiecie legionowskim wchodzi w kolejny etap korekt. Od początku maja pasażerowie muszą uwzględnić zarówno zmiany nazw linii, jak i rozkładów jazdy. Kluczowe decyzje wynikają z trwających prac drogowych



Od 4 maja 2026r. w Legionowo przywrócono funkcjonowanie powiatowej linii 7 P, która zastępuje dotychczasową linię 7P1. Zmiana ma charakter formalny, ponieważ autobusy nadal kursują według dotychczasowego rozkładu, obowiązującego dla linii 7P1.

Utrzymanie trasy objazdowej wynika z trwającej przebudowy Droga krajowa nr 61 oraz zamknięcia wjazdu w kierunku Wieliszewa w Zegrzu Południowym. W związku z tym autobusy linii 7 P nadal kursują zmienioną trasą. Jedyną istotną nowością jest wprowadzenie dodatkowego kursu porannego o 4.25 z Serocka w kierunku Legionowa.

Z przekazanych informacji wynika, że od czerwca planowany jest powrót linii 7 P na stałą trasę. Wraz z tym mają zostać wdrożone kolejne zmiany, obejmujące przede wszystkim zwiększenie liczby kursów.

Równolegle wprowadzono korektę na linii 11 P. Popołudniowy kurs z Serocka w kierunku Legionowa został przesunięty z godziny 3.30 po poł. na 3.45 po poł., co ma zapobiec sytuacji, w której autobusy linii 10 P i 11 P kursują bezpośrednio jeden po drugim. Dodatkowo zmieniono numerację przystanku końcowego tej linii w Legionowie.

Aktualny rozkład jazdy linii 7 P obowiązujący od 4-V-2026r. został udostępniony w formie pliku .pdf na stronie powiatowej.

pk

BRAK PUBLIKACJI KONTROLI POTWIERDZONY UCHWAŁĄ

Rada uznaje skargę

Decyzja zapadła po formalnym rozpatrzeniu sprawy. Skarga dotycząca działania organu powiatu została uznana za zasadną. Sprawa dotyczyła dostępu do informacji publicznej i obowiązków publikacyjnych



27 kwietnia 2026r. Rada Powiatu w Legionowo podjęła uchwałę nr 151/XXIII/2026 w sprawie skargi na działalność Starosty Legionowskiego. Skarga, złożona 7 marca, dotyczyła braku publikacji w Biuletynie Informacji Publicznej wyników kontroli oznakowania dróg powiatowych i gminnych.

Rada uznała skargę za zasadną. W uzasadnieniu wskazano, że zgodnie z ustawą o dostępie do informacji publicznej, informacja o działalności organów publicznych – w tym dokumentacja przebiegu i efektów kontroli, wystąpienia, stanowiska, wnioski i opinie – podlega udostępnieniu, w szczególności poprzez publikację w Biuletynie Informacji Publicznej.

Komisja Skarg, Wniosków i Petycji rozpatrzyła sprawę podczas posiedzenia 14-IV-2026r. i również uznała skargę za zasadną. W toku analizy podkreślono, że brak publikacji wyników kontroli w BIP nie oznacza całkowitego braku dostępu do informacji, ponieważ mogą być one udostępniane na wniosek. Jednocześnie zaznaczono, że taki tryb nie stanowi rozwiązania modelowego z punktu widzenia ustawodawcy.

Uchwała stanowi także, że wykonanie jej powierzono Przewodniczącemu Rady Powiatu w Legionowie, a sama decyzja wchodzi w życie z dniem podjęcia. **pk**

Ucieczka na dwóch kółkach

Policjanci z legionowskiej drogówki zatrzymali 27-latka, który nie zamierzał podporządkować się kontroli. Mężczyzna próbował umknąć rowerem, a powodem jego paniki nie był jedynie techniczny stan jednośladu. W kieszeni ukrywał narkotyki



Do zdarzenia doszło 24 kwietnia 2026 r. tuż przed wieczorem w Zegrzu Południowym. Funkcjonariusze Wydziału Ruchu Drogowego Komendy Powiatowej Policji w Legionowie podjęli próbę zatrzymania do kontroli mężczyzny poruszającego się na rowerze. Mimo wyraźnych sygnałów świetlnych i dźwiękowych nakazujących zatrzymanie rowerzysta zignorował polecenia i zaczął uciekać. Pościg nie trwał długo – po kilkuset metrach policjanci skutecznie udaremnili dalszą ucieczkę.

Redakcja: Paweł Kozera - Redaktor Naczelny.
Współpraca: Olga Gajda, Sławomir Jakubczak, Antoni Kawczyński, Piotr Korycki, Karol Krawczyk, Piotr Kucza, Paweł Szyling, Jadwiga Wołynik.
Adres: 05-120 Legionowo, ul. Rynek 2; tel.: **22 784 92 00**, **22 784 92 01**; e-mail: **toiowo@tio.com.pl**.

Biuro ogłoszeń: 05–120 Legionowo, ul. Rynek 2; tel.: 22 784 22 22, 22 774 13 31; fax: 22 784 99 70; e-mail: reklama@tio.com.pl.
Ogłoszenia i reklamy nie stanowią materiału pochodzącego od wydawcy.

Prenumerata realizowana przez RUCH S.A.: zamówienia na prenumeratę w wersji papierowej i na e-wydania można składać na stronie www.prenumerata.ruch.com.pl. Pytania prosimy kierować na adres e-mail: prenumerata@ruch.com.pl lub kontaktując się z infolinią pod numerem 22 693 70 00, w dni robocze w godzinach 7:00 – 17:00, koszt połączenia wg taryfy operatora.
Druk: Polska Press Łódź.
Wydawca: Agencja TiO Paweł Kozera, e-mail: agencja@tio.com.pl. Nakład poniżej 15.000 egz.

eprasa.pl f2e4ec1612

TELEFON INTERWENCYJNY: 22 784 92 01, toiowo@toiowo.eu

POWIAT. Są środki na realizację wałów

PRZEŁOM W SPRAWIE WAŁU PRZECIWPOWODZIOWEGO

Jabłonna – Nowy Dwór Mazowiecki?

Sprawa przebudowy wału przeciwpowodziowego na odcinku Jabłonna – Nowy Dwór Mazowiecki, chroniącego ponad 100 tysięcy mieszkańców, ślimaczy się od lat. Podczas sesji Rady Powiatu w Legionowie przedstawiono informacje od ministra Jana Grabca o korzystnym orzeczeniu sądu oraz zagwarantowanym finansowaniu inwestycji

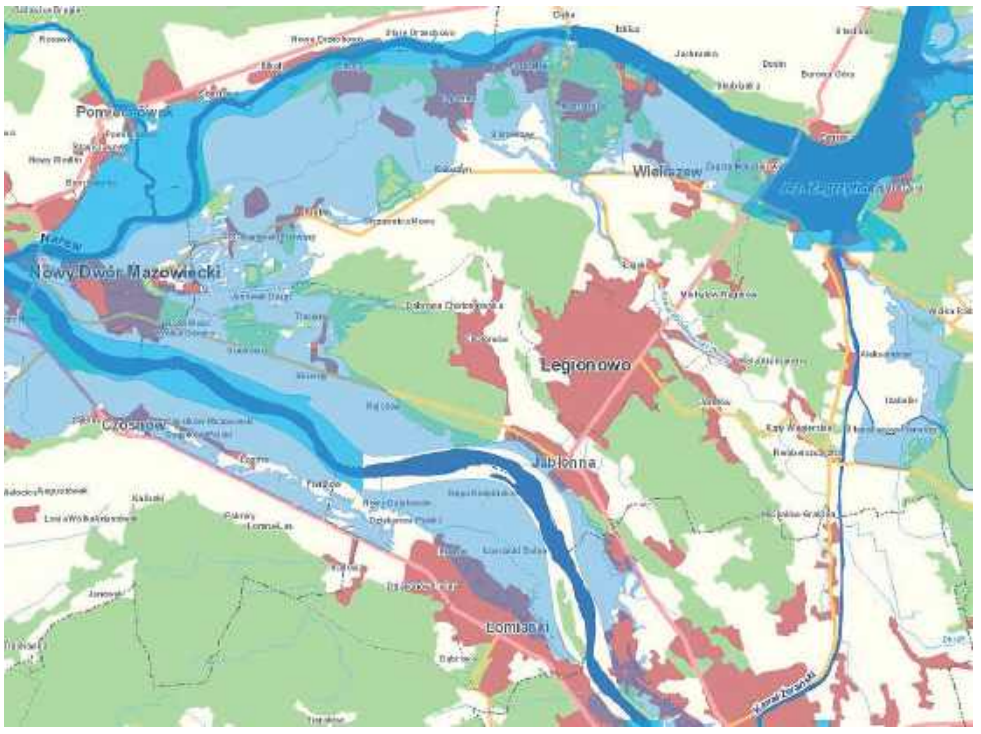

27 kwietnia br. podczas XXIII sesji Rady Powiatu przewodniczący Tomasz Talarski odczytał pismo od szefa Kancelarii Prezesa Rady Ministrów. Komunikat dotyczy zakończenia trwającego blisko dekadę impasu prawnego, który blokował modernizację infrastruktury.

Zgodnie z przekazanymi informacjami, 17 marca 2026 r. Naczelny Sąd Administracyjny (NSA) uchylił niekorzystny wyrok sądu niższej instancji. NSA zakwestionował wcześniejszą argumentację blokującą prace i wskazał na błędy proceduralne. Sprawa została przekazana do ponownego rozpatrzenia przez Wojewódzki Sąd Administracyjny (WSA). Oczekiwanie na jego prawomocne rozstrzygnięcie to obecnie ostatni krok przed uruchomieniem procedur realizacyjnych.

Minister Jan Grabiec przekazał radnym i mieszkańcom również inne kluczowe fakty:

- **Finansowanie jest pewne:** Po konsultacjach z Państwowym Gospodarstwem Wodnym Wody Polskie potwierdzono, że środki na tę inwestycję są w pełni zabezpieczone w budżecie.

- **Wniosek o zmiany w prawie:** Szef KPRM wystąpił do Ministra Sprawiedliwości o wdrożenie zmian legislacyjnych wymuszających priorytetowe traktowanie przez sądy spraw dotyczących inwestycji przeciwpowodziowych, by uniknąć wieloletnich opóźnień w przyszłości.

Sama przebudowa prawego wału na odcinku między Jabłonną a Nowym Dworem Mazowieckim – po zakończeniu procedur i wyłonieniu wykonawcy – potrwa od 5 do 6 lat. Zmodernizowany obiekt zyska pierwszą (najwyższą) klasę wymagań dla budowli hydrotechnicznych, zabezpieczając obszar o powierzchni ponad 68 km2.

NA SYGNALE

LEGIONOWO. Na skrzyżowaniu ulic Sobieskiego i Skargi zderzył się ze sobą Ford i Opel

W środę, 29 kwietnia, około godz. 13.00 na skrzyżowaniu ulic Sobieskiego i Skargi w Legionowie doszło do zderzenia dwóch samochodów osobowych marki Ford i Opel.

Służby poinformowały, że zdarzenie zostało zakwalifikowane jako kolizja. Jak ustalili będący na miejscu policjanci, 29-letni mężczyzna, który kierował Fordem jadąc ulicą Księdza Piotra Skargi nie zauważył prawidłowo jadącego Opla, którym kierowała 72-letnia kobieta i doprowadził do zdarzenia drogowego. Obydwoje kierujący byli trzeźwi. Mężczyzna, który kierował Fordem został ukarany przez policjantów mandatem i punktami karnymi.

WIELISZEW. Na ul. Nasielskiej w Skrzeszewie zderzył się ze sobą Renault i Toyota

W piątek, 1 maja, około godz. **13.00 na ul. Nasielskiej w Skrzeszewie (gmina Wieliszew) doszło do zderzenia dwóch samochodów osobowych marki Renault i Toyota.**

Służby poinformowały, że w Skrzeszewie na ul. Nasielskiej w pobliżu skrzyżowania z ul. Nowodworską doszło do zderzenia dwóch samochodów osobowych marki Renault i Toyota.

Jedna z osób podróżujących autami została przebadana przez zespół ratownictwa medycznego. Nie wymagał ona hospitalizacji i pozostała na miejscu zdarzenia.

JABŁONNA. Na skrzyżowaniu ul. Modlińskiej z ul. Parkową auto osobowe zderzyło się z motocyklistą

W sobotę, 2 maja, około godz. 13.00 na skrzyżowaniu ulic Modlińskiej i Parkowej w Jabłonnie doszło do zderzenia auta osobowego i motocyklisty.

Służby poinformowały, że na skrzyżowaniu ulic Modlińskiej i Parkowej doszło do zderzenia samochodu osobowego i motocyklisty. Osoba, która kierowała motocyklem nie wymagała hospitalizacji.

Paulina Nowicka

LEGIONOWO. Stawki bez zmian od 7 lat

Radni odrzucili podwyżkę opłat za śmieci

Nie będzie zapowiadanej od 1 lipca 2026 r. podwyżki opłat za wywóz nieczystości. Rada Miasta odrzuciła projekt prezydenta zakładający 10-procentowy wzrost stawek. Oznacza to utrzymanie opłat na poziomie obowiązującym niezmiennie od października 2019 r.

Podczas sesji w środę, 29 kwietnia 2026 r., większość radnych (13 głosów przeciw, 7 za) opowiedziała się przeciwko propozycji prezydenta Bogdana Kiełbasińskiego. Dzień wcześniej projekt został negatywnie zaopiniowany przez komisję rozwoju miasta.

Szczegóły odrzuconej propozycji

Prezydencki projekt zakładał następujące zmiany w opłatach miesięcznych od osoby:

- **Odpady segregowane:** wzrost z **28 zł na 31 zł**.
- **Odpady niesegregowane:** wzrost z **56 zł na 62 zł**.
- **Ulga za kompostownik:** zwiększenie z **1 zł do 3 zł** (co w praktyce pozostawiłoby opłatę dla tych osób na dotychczasowym poziomie).

Konsekwencje finansowe dla budżetu

Z przedstawionych radnym danych wynika, że system gospodarowania odpadami w Legionowie przestał się bilansować. Koszty funkcjonowania systemu wzrosły z 9,35 mln zł w 2019 r. do prognozowanych **17,83 mln zł** na koniec 2026 r.

Przy obecnych stawkach deficyt w systemie śmieciowym wyniesie na koniec bieżącego roku ponad **1,737 mln zł**. Zgodnie z przepisami, system powinien finansować się z wpłat mieszkańców, jednak w obecnej sytuacji miasto będzie zmuszone pokryć różnicę z dochodów własnych (np. z podatków).

Inwestycje pod znakiem zapytania

Prezydent Bogdan Kiełbasiński zapowiedział, że konieczność załatania „dziury śmieciowej" może odbyć się kosztem miejskich inwestycji. Jednym z zagrożonych projektów jest budowa nowoczesnego **Punktu Selektywnego Zbierania Odpadów Komunalnych (PSZOK)** przy ul. Suwalnej. Warta ok. 4 mln zł inwestycja miała zapewnić mieszkańcom m.in.: dostępność przez 5 dni w tygodniu, obsługę za pomocą kart z kodem kreskowym, szybsze i prostsze procedury oddawania odpadów.

Mimo przedstawionych wyliczeń matematycznych, podczas sesji żaden z radnych nie podjął dyskusji ani nie przedstawił kontrargumentów dla danych zaprezentowanych przez urzędników.

Paulina Nowicka

WIELISZEW. Potrzebna była interwencja LPR

Potrącenie pieszego na ul. Nowodworskiej w Skrzeszewie

W środę, 29 kwietnia, około godz. 5.00 w Skrzeszewie doszło do groźnego wypadku drogowego. 58-letni kierowca audi potrącił pieszego, który z obrażeniami ciała został przetransportowany śmigłowcem Lotniczego Pogotowia Ratunkowego do szpitala

Do zdarzenia doszło 29 kwietnia 2026 roku około godziny 5:00 przy ulicy Nowodworskiej w gminie Wieliszew. Na miejscu interweniowały służby ratunkowe: policja, zespół ratownictwa medycznego oraz strażacy z KP PSP w Nowym Dworze Mazowieckim, którzy zabezpieczyli lądowisko dla śmigłowca LPR.

Obecnie funkcjonariusze z Komisariatu Policji w Wieliszewie prowadzą postępowanie wyjaśniające. Policjanci ustalają dokładne okoliczności zdarzenia oraz sprawstwo wypadku.

Paulina Nowicka

WIELISZEW.

Tragedia nad Jeziorem Klucz - nie żyje 77-letni wędkarz

Służby ratownicze odnalazły zwłoki 77-letniego mężczyzny w Jeziorze Klucz w Skrzeszewie. Akcja poszukiwawcza rozpoczęła się we wtorek nad ranem, po tym jak wędkarz nie wrócił z poniedziałkowego połowu ryb

Służby poinformowały, że zgłoszenie o zaginięciu wpłynęło do służb 28 kwietnia o godz. 4:04. Wynikało z niego, że 77-latek wypłynął łodzią na jezioro w poniedziałek ok. godz. 19:00 i od tamtej pory nie nawiązał kontaktu. W działaniach brały udział cztery zastępy straży pożarnej (JRG Legionowo, JRG 1 Warszawa, OSP Kałuszyn) oraz policja.Ratownicy najpierw zlokalizowali pustą łódź z rzeczami osobistymi mężczyzny, a następnie rozpoczęli przeszukiwanie linii brzegowej. Ok. godz. 5:00 w szuwarach odnaleziono ciało 77-latka. Przybyły na miejsce lekarz stwierdził zgon.

Na miejscu pracował prokurator, który zdecydował o zabezpieczeniu zwłok w celu przeprowadzenia sekcji. Dokładne przyczyny i okoliczności zdarzenia wyjaśnia obecnie Prokuratura Rejonowa w Legionowie.

Paulina Nowicka

Panu
Pawłowi Walesiakowi
wyrazy głębokiego współczucia
i szczere kondolencje z powodu śmierci

Taty

składają
Prezydent Miasta Legionowo
oraz
koleżanki i koledzy z pracy

eprasa.pl f2e4ec1612

MAZOWIECKA KRONIKA KRYMINALNA

PUŁTUSKI. Podsumowali długi weeken

Weekend majowy to czas odpoczynku i wyjazdów. O bezpieczeństwo na drogach dbali policjanci. Funkcjonariusze podejmowali liczne kontrole drogowe, by każdy urlopowicz mógł spokojnie wrócić do domu. Policjanci kładli duży nacisk na przestrzeganie ograniczeń prędkości. Sukcesywnie sprawdzali trzeźwość kierowców oraz stan techniczny pojazdów.

Ruch na drogach był wyraźnie większy. Od czwartku 30 kwietnia do niedzieli 3 maja doszło do 4 kolizji i 1 wypadku. Zdarzenie miało miejsce w Glinicach, gm. Winnica. 39-letni kierowca BMW, mając w organizmie blisko 2 promile alkoholu, pomimo decyzji administracyjnej właściwego organu o cofnięciu uprawnień do kierowania pojazdami, podczas nieprawidłowego wyprzedzania, na prostym odcinku drogi, zjechał na pobocze i doprowadził do dachowania pojazdu. W wyniku zdarzenia 39-letnia pasażerka doznała obrażeń i została przewieziona do szpitala.

Ponadto policjanci zatrzymali 2 kierowców, którzy wsiedli za kierownicę w stanie nietrzeźwości, ze stężeniem alkoholu we krwi bliskim wartości 2 promili oraz 1 rowerzystę, który kierował jednośladem mając 3 promile.

W trakcie długiego weekendu skontrolowanych zostało 30 motocyklistów. Funkcjonariusze wobec jednego skierowali wniosek do sądu za jazdę bez uprawnień oraz na jednego nałożyli mandat karny za przekroczenie dozwolonej prędkości. Nie było zastrzeżeń co do stanu trzeźwości kierujących ani stanu technicznego pojazdów.

Kontroli poddawani byli również miłośnicy hulajnóg. W tej grupie policjanci ujawnili nieprawidłowość związaną z jazdą po jezdni, co przy weekendowym wzmożonym ruchu pojazdów było sytuacją dodatkowo niebezpieczną. Użytkownik został ukarany mandatem karnym.

Funkcjonariusze prowadzili kontrole zwłaszcza w miejscach występowania zagrożeń bezpieczeństwa w ruchu drogowym, w tym w szczególności na drogach krajowych. Zatrzymali również kierującego, który poruszał się z prędkością większą o 50 km/h w obszarze zabudowanym niż dozwolona. W myśl nowych przepisów policjanci zatrzymali kierującemu prawo jazdy na najbliższe 3 miesiące. Mężczyzna będzie też musiał zapłacić kilkuset złotowy mandat, a na jego konto, za popełnione wykroczenie, trafi 13 punktów karnych

Policjanci sprawdzali również stan techniczny pojazdów i zwracali uwagę na prawidłowe przewożenie pasażerów. Wszystkie te intensywne działania miały na celu zadbać o to, aby majówka przebiegała bezpiecznie i zakończyła się spokojnym powrotem do domu dla każdego urlopowicza.

LEGIONOWO. Zatrzymali poszukiwanego 38-latka

Policjanci z Wydziału Kryminalnego Komendy Powiatowej Policji w Legionowie zatrzymali 38-letniego. Mężczyzna był poszukiwany przez wymiar sprawiedliwości do odbycia kary pozbawienia wolności za złamanie zakazu sądowego. Zgodnie z nakazem doprowadzenia, trafił już do aresztu śledczego.

Do zatrzymania doszło 29 kwietnia 2026 roku około godziny 9:30 w Jabłonnie na ulicy Modlińskiej. Funkcjonariusze z legionowskiego Wydziału Kryminalnego, realizując czynności służbowe, podjęli interwencję wobec 38-letniego mieszkańca Legionowa.Po sprawdzeniu w policyjnych systemach informatycznych potwierdziło się, że mężczyzna jest osobą poszukiwaną. Podstawą zatrzymania był nakaz doprowadzenia wydany przez Sąd Rejonowy w Legionowie. Mężczyzna miał do odbycia karę 8 miesięcy pozbawienia wolności za przestępstwo z art. 244 Kodeksu karnego, dotyczące niestosowania się do orzeczonych przez sąd środków karnych. Dodatkowo mieszkaniec Legionowa figurował w systemach jako osoba poszukiwana przez Prokuraturę Rejonową w Legionowie w celu ustalenia miejsca pobytu do celów prawnych. Zgodnie z procedurą, zatrzymany 38-latek został przewieziony do Aresztu Śledczego, gdzie odbędzie zasądzoną karę więzienia.

POMIECHÓWEK. Ukrywał się i wpadł...

21-letni mieszkaniec gminy Pomiechówek, poszukiwany na podstawie nakazu doprowadzenia, został zatrzymany przez policjantów z miejscowego komisariatu. Mężczyzna ukrywał przed wymiarem sprawiedliwości. Został zatrzymany przez mundurowych, gdy przyjechał w odwiedziny, w rodzinne strony.

Funkcjonariusze, uzyskawszy informację o planowanym przyjeździe mężczyzny, udali się pod wcześniej ustalony adres w Pomiechówku. Na miejscu mundurowi zastali 21-latka, poszukiwanego na podstawie nakazu doprowadzenia wydanego przez Sąd Rejonowy w Nowym Dworze Mazowieckim za przestępstwo z art. 288 kk. Mężczyzna został zatrzymany. Jeszcze tego samego dnia został doprowadzony do jednostki penitencjarnej.

SEROCK. 19 punktów karnych, 8200 mandatu za 210km/h na liczniku

Kompletnym brakiem odpowiedzialności wykazał się 20-letni mieszkaniec gminy Serock, którego brawurową jazdę przerwali funkcjonariusze z Wydziału Ruchu Drogowego. Młody kierowca BMW pędził drogą z prędkością 210 km/h. Za szereg wykroczeń, w tym jazdę w warunkach recydywy, został ukarany mandatami na łączną kwotę 8200 złotych.

Skrajną nieodpowiedzialnością wykazał się 20-letni mieszkaniec gminy Serock, zatrzymany przez policjantów legionowskiego ruchu drogowego. Funkcjonariusze w nieoznakowanym radiowozie z wideorejestratorem namierzyli kierowcę BMW, gdy pędził z prędkością aż 210 km/h. To jednak nie koniec długiej listy przewinień młodego mężczyzny. Za przekroczenie prędkości w warunkach tzw. recydywy stawka mandatu została podwojona. Dodatkowo policjanci ukarali go za niesygnalizowanie zmiany pasa ruchu oraz zły stan techniczny pojazdu, co poskutkowało zatrzymaniem dowodu rejestracyjnego. Finał tej brawurowej jazdy okazał się wyjątkowo kosztowny: łączna suma mandatów wyniosła 8200 złotych, a na konto 20-latka wpłynęło 19 punktów za naruszenie przepisów ruchu drogowego.

POMIECHÓWEK. Zatrzymali podejrzaną o kradzież dziecięcego roweru

Funkcjonariusze Komisariatu Policji w Pomiechówku, prowadząc czynności w sprawie zdarzenia z początku kwietnia, zatrzymali 22-letnią kobietę podejrzaną o kradzież dziecięcego roweru z klatki schodowej jednego z bloków na terenie miejscowości Pomiechówek. Kobieta przyznała się do zarzucanego jej czynu.

15 kwietnia 2026 roku do pomiechowskiego Komisariatu Policji wpłynęło zawiadomienie o kradzieży roweru dziecięcego. Pokrzywdzona oszacowała wartość skradzionego mienia na kwotę przekraczającą 800 zł. Jeszcze przed zgłoszeniem sprawy na policję opublikowała w mediach społecznościowych zdjęcie roweru z prośbą o pomoc w jego odnalezieniu.

W toku prowadzonych czynności ustalono, że tego samego dnia kobieta jadąca na skradzionym rowerze była widziana przez świadków na drodze w kierunku Nasielska. Gdy zwrócono jej uwagę i zapytano o pochodzenie roweru, uciekła z nim do lasu. Na podstawie zebranych informacji policjanci ustalili wizerunek oraz rysopis sprawczyni.

Dzięki szybkim i skutecznym działaniom funkcjonariuszy, w krótkim czasie od zgłoszenia doszło do zatrzymania podejrzanej. Okazała się nią 22-letnia mieszkanka sąsiedniego powiatu. Kobieta, chcąc uniknąć odpowiedzialności, próbowała zmienić swój wygląd, farbując włosy na ciemny kolor. Nie zmyliło to jednak policjantów. Zatrzymana była wyraźnie zaskoczona wizytą mundurowych, przypuszczalnie licząc na to, że pozostanie nierozpoznana. Dodatkowo podejrzana wskazała miejsca ukrycia skradzionej rzeczy. Funkcjonariusze odnaleźli tam rower należący do pokrzywdzonej. Kobieta została zatrzymana i przesłuchana. Usłyszała zarzut kradzieży z art. 278 § 1 Kodeksu karnego, do którego się przyznała. Za popełnione przestępstwo grozi jej kara do 5 lat pozbawienia wolności. Postępowanie prowadzi Komisariat Policji w Pomiechówku pod nadzorem nowodworskiej prokuratury.

PUŁTUSKI. Zatrzymali 3 poszukiwanych listem gończym

Trzy zrealizowane listy gończe w ciągu ostatnich dni, to efekt intensywnej pracy operacyjnej oraz działań prowadzonych przez policjantów w terenie. Funkcjonariusze zatrzymywali poszukiwanych w Markach, Kielcach i Warszawie.

Pierwsza realizacja dotyczyła 55-latka poszukiwanego listem gończym za wykroczenia skarbowe, oszustwa i przestępstwo uchylania się od obowiązku alimentacji. Ponadto mężczyzna poszukiwany był do ustalenia miejsca pobytu. Z ustaleń kryminalnych wynikało, że ukrywa się w Markach. Tam też został zatrzymany, a następnie przewieziony do jednostki Policji. Po wykonaniu niezbędnych czynności trafił do pomieszczenia dla osób zatrzymanych. Zgodnie z decyzją sądu, ponad rok spędzi w zakładzie karnym.

Efektem wzmożonych i konsekwentnych ustaleń prowadzonych przez policjantów pionu kryminalnego było zatrzymanie kolejnego poszukiwanego. 27.04 funkcjonariusze pojawili się w Kielcach. Tam zatrzymali 30-leniego poszukiwanego, wobec którego sąd zastosował tymczasowy kilkumiesięczny areszt, m.in. za naruszenie nietykalności cielesnej funkcjonariusza i znieważenie.

Trzecia realizacja miała miejsce we wtorek (28.04). Funkcjonariusze pojechali do Warszawy. Zatrzymali 43-latka, który był poszukiwany w związku z wyrokami za niestosowanie się do zakazów sądowych związanych z kierowaniem pojazdami w stanie nietrzeźwości. Mężczyzna ma do odbycia karę blisko 7 lat pozbawienia wolności. Ponadto funkcjonariusze znaleźli przy nim marihuanę.

Przypominamy, że ukrywanie osoby poszukiwanej listem gończym lub pomaganie jej w ucieczce jest przestępstwem. Apelujemy o przekazywanie informacji o miejscu pobytu takich osób, przypominając o surowych konsekwencjach prawnych za ich wspieranie – za to grozi kara pozbawienia wolności do lat 5.

LEGIONOWO. Zarzuty za kradzieże sklepowe - 4 zatrzymanych

Policjanci z Wydziału Kryminalnego Komendy Powiatowej Policji w Legionowie w ostatnich dniach zatrzymali cztery osoby podejrzane o kradzieże w lokalnych sklepach. Zarzuty usłyszały dwie kobiety, które okradły drogerię, oraz dwóch mężczyzn odpowiedzialnych za serię kradzieży w jednym z marketów. Wszystkim zatrzymanym grozi teraz kara do 5 lat pozbawienia wolności.

Dzięki intensywnej pracy oraz doskonałemu rozpoznaniu, kryminalni z Komendy Powiatowej Policji w Legionowie zatrzymali osoby podejrzane o liczne kradzieże sklepowe.

W niedzielę, 26 kwietnia, tuż przed godziną 13:00 na terenie powiatu pułtuskiego, legionowscy kryminalni zatrzymali dwie 26-latki. Kobiety były poszukiwane w związku z kradzieżami, do których doszło w marcu w jednej z legionowskich drogerii. Działając wspólnie i w porozumieniu, dwukrotnie wyniosły asortyment, nie płacąc za niego. Właściciel oszacował straty na ponad 1 tys. złotych.

Kolejne zatrzymania miały miejsce w poniedziałek, 27 kwietnia, na terenie Legionowa. W ręce mundurowych wpadli dwaj mieszkańcy miasta w wieku 21 i 22 lat. Z ustaleń wynika, że mężczyźni w połowie stycznia regularnie okradali market spożywczy. Wykorzystując tę samą metodę, wynosili różnego rodzaju artykuły. Łączna wartość strat wyniosła blisko 900 złotych.

PROFESJONALNE
NISZCZENIE
I UTYLIZACJA
DOKUMENTÓW
PRZYJEŻDŻAMY PO DOKUMENTY
VICTORIA-RECYCLING
Tel. 604 913 993

Wszystkie cztery zatrzymane osoby usłyszały już zarzuty. Czynności w tych sprawach prowadzone są pod nadzorem Prokuratury Rejonowej w Legionowie. Zgodnie z kodeksem karnym, za kradzież cudzej rzeczy grozi kara pozbawienia wolności od 3 miesięcy do 5 lat. O losie podejrzanych zdecyduje sąd.

NASIELSK. Ukrywał się na terenie Pułtuska

Funkcjonariusze z Komisariatu Policji w Nasielsku ustalili miejsce pobytu 50-letniego mieszkańca gminy Nasielsk, który unikał odpowiedzialności karnej. Mężczyzna był poszukiwany na podstawie nakazu doprowadzenia. Został zatrzymany na terenie powiatu pułtuskiego. Jeszcze tego samego dnia trafił do jednostki penitencjarnej.

Po uzyskaniu informacji o miejscu pobytu poszukiwanego, mundurowi niezwłocznie udali się pod ustalony wcześniej adres na terenie powiatu pułtuskiego, gdzie dokonali zatrzymania. Mężczyzna był zaskoczony wizytą funkcjonariuszy i skutecznością ich działań.

Jak ustalono, 50-latek był poszukiwany na podstawie nakazu doprowadzenia wydanego przez Sąd Rejonowy w Pułtusku w związku z przestępstwem uchylania się od obowiązku alimentacyjnego. Najbliższe 150 dni kary mężczyzna spędzi w areszcie.

LEGIONOWO. Uciekał z narkotykami rowerem, został zatrzymany

Policjanci z legionowskiej drogówki zatrzymali 27-latka, który zignorował sygnały zatrzymania do kontroli i próbował uciec rowerem. Jak się okazało, powodem pościgu nie były tylko braki w wyposażeniu jednośladu, ale przede wszystkim narkotyki ukryte w kieszeni. Mieszkaniec Legionowa został ukarany wysokimi mandatami, a o jego dalszym losie, w związku z posiadaniem marihuany, zdecyduje teraz sąd.

Do zdarzenia doszło w miniony piątek, 24 kwietnia, tuż przed 20.00 w Zegrzu Południowym. Funkcjonariusze Wydziału Ruchu Drogowego Komendy Powiatowej Policji w Legionowie podjęli próbę zatrzymania do kontroli mężczyzny poruszającego się na rowerze. Mimo wyraźnych sygnałów świetlnych i dźwiękowych nakazujących zatrzymanie, rowerzysta zignorował polecenia i zaczął uciekać.

Pościg nie trwał długo – po kilkuset metrach policjanci skutecznie udaremnili dalszą ucieczkę. Zatrzymanym okazał się 27-letni mieszkaniec Legionowa. Choć badanie alkomatem wykazało, że mężczyzna był trzeźwy, szybko wyszedł na jaw powód jego nerwowego zachowania. W trakcie przeszukania funkcjonariusze znaleźli w kieszeni jego spodni plastikowe opakowanie z suszem roślinnym. Tester narkotykowy potwierdził, że zabezpieczona substancja to marihuana.

27-latek został zatrzymany i osadzony w Pomieszczeniu dla Osób Zatrzymanych w Legionowie. Oprócz odpowiedzialności karnej, mężczyzna poniósł surowe konsekwencje finansowe za popełnione wykroczenia drogowe. Za niestosowanie się do poleceń funkcjonariusza, jazdę niesprawnym technicznie pojazdem, poruszanie się wzdłuż po chodniku oraz brak wymaganych świateł, policjanci nałożyli na niego mandaty karne o łącznej kwocie 8 400 złotych.

Obecnie czynności w tej sprawie prowadzone są pod nadzorem Prokuratury Rejonowej w Legionowie. Za posiadanie środków odurzających zgodnie z Ustawą o przeciwdziałaniu narkomanii mężczyźnie grozi kara do 3 lat pozbawienia wolności.

KPP: Legionowo/N.D.Maz./Pułtusk

eprasa.pl f2e4ec1612

LEGIONOWO. W maju ostateczna decyzja mieszkańców

Ponad 2,7 mln zł zysku legionowskiej SMLW

Spółdzielnia Mieszkaniowa Lokatorsko-Własnościowa (SMLW) w Legionowie zakończyła 2025 rok z wynikiem finansowym przekraczającym 2,73 mln zł. To ponad czterokrotny wzrost w porównaniu z rokiem poprzednim. O ostatecznym przeznaczeniu tych środków zdecydują członkowie spółdzielni podczas majowych walnych zgromadzeń



Legionowska SMLW od siedmiu lat nieprzerwanie odnotowuje dodatnie wyniki finansowe, na które składają się dochody ze spółdzielczej działalności gospodarczej oraz działalności pozostałej. Po słabszym roku 2024, zamkniętym zyskiem rzędu niespełna 622 tys. zł, ubiegły rok przyniósł wyraźne odbicie i zysk na poziomie 2,73 mln zł.

Rada nadzorcza SMLW przygotowała już rekomendacje dotyczące podziału tych funduszy. Wypracowane w 2024 roku 622 tys. zł ma w całości pokryć wydatki eksploatacyjne i koszty utrzymania nieruchomości obciążające mieszkańców. Z kolei zysk za rok 2025 ma zostać podzielony na dwie części:

- **1,2 mln zł** zasili fundusz zasobowy spółdzielni (stanowiący rezerwową „poduszkę finansową" zabezpieczającą stabilność instytucji),
- **ponad 1,53 mln zł** pozostanie do podziału w latach kolejnych (najprawdopodobniej w 2027 roku), z możliwością przeznaczenia m.in. na zbilansowanie opłat lokatorskich.

Rekomendacje rady nadzorczej nie są jednak wiążące. Ostateczny głos w sprawie zatwierdzenia i podziału zysków za lata 2024–2025 będzie należał do członków SMLW. Odpowiednie uchwały zostaną poddane pod głosowanie podczas walnych zgromadzeń, które odbędą się w maju 2026 roku.

Paulina Nowicka

SEROCK. Przebudowa drogi i modernizację stacji uzdatniania wody

Blisko 4 mln zł na inwestycje w gminie Serock. Burmistrz podpisał umowy

Burmistrz Miasta i Gminy Serock Artur Borkowski podpisał dwie umowy na wsparcie finansowe kluczowych inwestycji gminnych. Łączna kwota pozyskanych środków to blisko 4 mln zł, które zostaną przeznaczone na modernizację stacji uzdatniania wody w Borowej Górze oraz przebudowę infrastruktury drogowej i sanitarnej w Dosinie

W środę, 29 kwietnia 2026 r., włodarz gminy sfinalizował formalności w siedzibie Wojewody Mazowieckiego oraz w Wojewódzkim Funduszu Ochrony Środowiska i Gospodarki Wodnej (WFOŚiGW). Przyznane fundusze zasilą dwa zadania:

Modernizacja SUW w Borowej Górze

Na modernizację stacji uzdatniania wody (SUW) w Borowej Górze gmina pozyskała preferencyjną pożyczkę z Wojewódzkiego Funduszu Ochrony Środowiska i Gospodarki Wodnej w wysokości 2 121 350 zł. Całkowity koszt tego zadania wyniesie ponad 2,5 mln zł. Choć przetarg na realizację inwestycji został rozstrzygnięty już w połowie lutego, rozpoczęcie właściwych prac terenowych zaplanowano na jesień 2026 roku.

Przebudowa ulicy Pięknej w Dosinie

Równolegle rusza projekt przebudowy ulicy Pięknej w Dosinie, na który samorząd otrzymał 1 854 395,71 zł z Rządowego Funduszu Rozwoju Dróg. Kwota ta ma pokryć około 60 proc. kosztów inwestycji, obejmującej położenie nowej nawierzchni asfaltowej, budowę jednostronnego chodnika oraz montaż nowoczesnego oświetlenia. Dodatkowo w ramach tego zadania powstanie sieć kanalizacji sanitarnej w ulicach Pięknej, Nasturcji i Zegrzyńskiej w Skubiance. Obecnie trwa procedura przetargowa mająca wyłonić wykonawcę, który na sfinalizowanie prac będzie miał 5 miesięcy od daty podpisania umowy.

Paulina Nowicka

96 oficerów wyrusza z Legionowa

Centrum Szkolenia Policji w Legionowie zainaugurowało kolejną edycję szkolenia zawodowego oficerskiego. Przez blisko trzy miesiące 96 funkcjonariuszy będzie przygotowywać się do kierowania ludźmi i podejmowania decyzji w kryzysie. Formuła jest hybrydowa – teoria z domu, egzaminy na miejscu

28 kwietnia 2026 r. w Centrum Szkolenia Policji w Legionowie uroczyście zainaugurowano szkolenie zawodowe oficerskie oznaczone jako SZO-O 1/26. Przedsięwzięcie realizowane jest na podstawie decyzji nr 374 Komendanta Głównego Policji z 25 listopada 2025 r., która określa program tego szkolenia – poinformowała placówka w komunikacie.

Szkolenie potrwa od 28 kwietnia do 23 lipca 2026 r. Bierze w nim udział 96 funkcjonariuszy, którzy w trakcie zajęć zdobywać będą wiedzę i umiejętności niezbędne do pełnienia zadań na stanowiskach oficerskich. Zajęcia prowadzone są w formule hybrydowej – wykłady odbywają się zdalnie, natomiast ćwiczenia, zaliczenia i egzaminy realizowane są na miejscu w Centrum.

Na szkolenie skierowano policjantów spełniających określone wymagania, między innymi posiadających wykształcenie wyższe magisterskie, odpowiedni staż służby, pozytywną opinię, poświadczenie bezpieczeństwa co najmniej „poufne" oraz kwalifikacje aspiranta. Kandydaci muszą również mieć zapewnione stanowisko wymagające kwalifikacji oficerskich lub już pełnić służbę na takim stanowisku. Celem kursu jest kompleksowe przygotowanie funkcjonariuszy do pełnienia ról kierowniczych, podejmowania decyzji w sytuacjach



kryzysowych oraz rozwijania kompetencji z zakresu prawa, zarządzania i bezpieczeństwa publicznego.

Centrum w Legionowie konsekwentnie rozwija swoją infrastrukturę i ofertę dydaktyczną, odpowiadając na potrzeby formacji. Nowoczesne zaplecze oraz unowocześniane programy szkoleniowe wzmacniają jego pozycję jako jednego z kluczowych ośrodków kształcenia Policji w Polsce. Uruchomienie szkolenia oficerskiego stanowi kolejny krok w tym rozwoju.

pk

JABŁONNA BUDUJE NA AKADEMIJNEJ

Szkoła już rośnie

Inwestycja, na którą czekali mieszkańcy, weszła w fazę widocznych zmian w terenie. Każdy dzień przynosi kolejne postępy. Gmina Jabłonna realizuje projekt, który ma odpowiedzieć na potrzeby najmłodszych

W Jabłonna przy ul. Akademijnej trwa budowa nowej szkoły podstawowej. Prace prowadzone są na działce o powierzchni ponad 1,2 ha, gdzie powstaje nowoczesny obiekt o funkcji edukacyjnej i społecznej.

Projekt zakłada stworzenie przestrzeni dostosowanej do potrzeb uczniów, zarówno pod względem komfortu, jak i bezpieczeństwa. W budynku przewidziano sale lekcyjne, bibliotekę, świetlicę, stołówkę, salę widowiskową oraz salę sportową. Obiekt ma pełnić nie tylko funkcję szkolną, ale także stać się miejscem spotkań lokalnej społeczności.

Z przekazanych informacji wynika, że inwestycja realizowana jest zgodnie z harmonogramem, a jej postępy są systematycznie widoczne. Gmina zapowiada dalsze informowanie o kolejnych etapach prac.

Dobra woda z Legionowa
pwk® LEGIONOWO

Profesjonalne usługi asenizacyjne
wywozu nieczystości płynnych
z przydomowych szamb

- gwarancja jakości
- umowy wymagane prawem
- płacisz tylko za tyle m³ ile zostało wybrane
- faktury VAT



eprasa.pl f2e4ec1612

Samorząd Gminy Pułtusk
zaprasza na

II PUŁTUSKI FESTIWAL ROŚLIN OGRODOWYCH

9 MAJA 2026 R.
Rynek w Pułtusku
8:00 – 14:00

PROGRAM

8:00–14:00 Strefa handlowa:
(Rynek za ratuszem)
- producenci i hodowcy roślin ogrodowych
- akcesoria ogrodowe
- stanowisko pszczelarza

9:00 Uroczyste otwarcie festiwalu
(Rynek przy fontannie)

10:00 Bezpłatne warsztaty z pszczelarzem
(Rynek przy fontannie)

13:00 – 14:00 Porady ogrodnicze – ogród w doniczce
(Rynek przy fontannie)

Zapisy 23 306 72 60

Ponadto:
Wymiana roślin – oddaj lub zamień się rośliną
Strefa reklamowa dla przedsiębiorców z branży ogrodniczej – zostaw swoją ulotkę/wizytówkę
Strefa zabaw dla dzieci
Strefa gastronomiczna

Współorganizatorzy:

CZYTANKI DLADOROSŁYC H (92)

KATZENDRECK

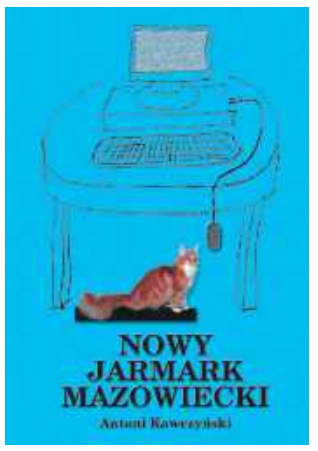

Marcelemu obił się o uszy pogląd: „Dom bez kota to nie jest dom”. Szef Marcelego miał kota, tfu, zabrzmiało to dwuznacznie, powiedzmy zatem: redaktor naczelny „Chiromantki Mazowieckiej” był posiadaczem kota. Jako taki mógł stwierdzić dumnie, iż jego willa w dzielnicy Bukowiec to dom prawdziwy, z kotem w środku. Niestety, zwierzątko schorowane, cierpiące na obstrukcję. Trwa taka stagnacja trzy, cztery dni, aż wreszcie przychodzi moment, gdy zwierzak puszcza. Zbyt gwałtowne jest to odprężenie, toteż zanim kot zdoła dobiec do kuwety, już jest po wszystkim i domownicy krążą po pokojach co rusz wyczuwając pod stopą coś miękkiego. W rozmowie z Szefem o naszych braciach mniejszych Marceli wyznaje: „Uwielbiam koty, owszem, na obrazku. Albo sportretowane słowami. Moje ulubione czytadło to *Kota Mruczysława poglądy na życie*. Polecam ci tę powieść Hoffmanna. Jako sympatyk kociego rodu postarałem się, aby na okładce najnowszej książki mego pióra – przyniosę ci ją, jeśli sobie życzysz – pysznił się kot. Wspaniały drapieżnik trzymający w pazurach myszkę... komputerową. A więc kot narysowany, sfotografowany bądź opisany – proszę bardzo. Ale kot żywy? Odpada. Nie chcę mieć kotów z kłopotami ani kłopotów z kotami. Skóra na rękach za bardzo by mi spierzchła od mycia”.

Podczas tego monologu nawiedził Marcelego pomysł co do wieczornej lektury w łóżku. Będzie to Szwejk. Rozdział, w którym krótkowzroczny pułkownik Schröder wodzi palcem po mapie sztabowej nie dostrzegając kocich kupek. Nieświadom, iż ostatniej nocy kot buszował na biurku i ulżył sobie wielokrotnie. Natrafiwszy na miękką substancję Herr Oberst zwraca się do oficerów: „Panowie, co to jest?” I słyszy odpowiedź: „Prawdopodobnie kocie gówno, panie pułkowniku”.

Goszcząc w domu Szefa i jego małżonki Marceli ma okazję zobaczyć z daleka owego kocura z rudą sierścią. Tylko przez moment widzi go łażącego po trawniku. Więcej styczności jest z psami, zwłaszcza z seterem szkockim, towarzyskim, lgnącym do gościa i do... potraw na stole – ta druga skłonność nie zanadto podoba się Marcelemu. Mając do czynienia z miłośnikami zwierząt chce ich wybadać: co sądzą o takim zjawisku jak uczłowieczanie czworonogów. Jemu znane jest uczłowieczanie humorystyczne: powieść Hoffmanna, bajki Krasickiego. Ale na serio? Tymczasem przeniknęły do polskiej mowy takie oto neologizmy: psyn, psiecko, psiacierzyństwo. Zdaniem niektórych naszych rodaków niedopuszczalne jest mówienie o psie, że zdechł. On umarł. Psa się „adoptuje”, a nie nabywa. „Co państwo o tym sądzą?” – pyta Marceli małżonków. I z ulgą stwierdza, że nie są fanatykami na punkcie zwierząt, zachowują umiar. Traktowanie psa jak syna, gadanie o macierzyństwie z tej racji, że się suka oszczeniła, gospodarze uważają za przesadę i dziwactwo. Świrowanie – uzupełnia Marceli.

Marcelemu przypomina się pewien epizod jego stażu małżeńskiego. Zaczyna opowiadać o życiu w pruszkowskim M-3, gdzie czuł się rezydentem i nie miał nic do gadania. Synal zapragnął mieć kota, więc jego matka, mimo swej antypatii do mruczków, łatwo uległa kaprysowi jedynaka. „Adopcja” nie uśmiechała się Marcelemu, lecz nikt nie pytał go o zdanie. Rad nierad udał się z urwipołciem pod wskazany w ogłoszeniu adres. Przynieśli kociaka w czarno-białym futerku. „Ładny?” – spytał chłopak. „Śliczny” – rozrzewniła się pani domu, która od razu poczuła się dobrze w roli pańci.

Opowiadanie o Dziuńce, jak ją nazwano przekonawszy się, że kotek jest kotką, Marceli kończy w sposób przewrotny. „Kotka umarła akurat w dniu, kiedyśmy się z telewizji dowiedzieli, że zdechł polityk Żyrynowski”. **A.K.**

ROZWIĄŻEMY TWOJE
PROBLEMY Z SZAMBEM
KONTENEROWE OCZYSZCZALNIE ŚCIEKÓW - DELTA

Brak osadów ściekowych wymagających utylizacji.
Innowacyjna technologia.
Niskie koszty eksploatacji.
DAGAS sp. z o.o.
tel. 666 390 939

eprasa.pl f2e4ec1612

MATERIAŁ PROMOCYJNY

ZDROWIE I URODA.

Rzeźbiarz urody i zgrabnej sylwetki

Codzienny rytuał, KTÓRY DZIAŁA

Czasu nie da się zatrzymać, ale można go sprytnie „oszukać". Skóra z wiekiem traci jędrność, owal twarzy przestaje być tak wyraźny, a pierwsze zmarszczki przypominają o sobie w najmniej oczekiwanych momentach. Dobra wiadomość? Regularna pielęgnacja naprawdę robi różnicę.



Jednym z najprostszych i najskuteczniejszych sposobów jest masaż. Problem w tym, że nie każdy ma czas lub budżet na regularne wizyty w salonie kosmetycznym. I właśnie tutaj pojawia się rozwiązanie, które mieści się w dłoni – masażer 3D, Twoje domowe SPA dostępne o każdej porze dnia.

Małe urządzenie, wielkie możliwości

Masażer 3D to coś więcej niż gadżet – to wielofunkcyjne narzędzie, które łączy w sobie kilka efektów jednocześnie. Działa estetycznie, kosmetycznie, antystresowo, odmładzająco i modelująco.

Już kilkanaście minut dziennie wystarczy, by zauważyć:

- poprawę jędrności skóry,
- delikatny lifting twarzy,
- wygładzenie drobnych zmarszczek,
- rozluźnienie napięć i lepszy sen.

Co ważne, to inwestycja jednorazowa. Bez abonamentów, bez umawiania wizyt – po prostu sięgasz po niego wtedy, gdy masz chwilę dla siebie.

Dlaczego masaż działa lepiej niż myślisz

Dotyk ma ogromną moc. Pobudzając skórę i mięśnie, wpływamy nie tylko na wygląd, ale i na procesy zachodzące głębiej – krążenie, dotlenienie tkanek czy metabolizm komórkowy. To właśnie dlatego efekty masażu są widoczne szybciej, niż można się spodziewać.

Regularność sprawia, że skóra „uczy się" napięcia, odzyskuje sprężystość i lepiej reaguje na pielęgnację. To naturalna metoda wspierania urody – bez inwazyjnych zabiegów.

Sekret tkwi w regularności

Historia masażu sięga starożytności – korzystano z niego zarówno w Chinach, jak i w Grecji. Według legend nawet Kleopatra nie wyobrażała sobie dnia bez tego rytuału. Dziś nie trzeba królewskiego dworu, by zadbać o siebie równie skutecznie.

Regularny automasaż:

- pobudza krążenie,
- wspiera procesy regeneracyjne skóry,
- pomaga redukować obrzęki i oznaki zmęczenia.

Efekt? Świeża, promienna cera i bardziej napięte ciało.

Twarz i ciało – duet idealny

Masażer działa kompleksowo. Możesz używać go zarówno do twarzy, jak i całego ciała.

Dla twarzy:

- poprawia owal i redukuje drugi podbródek,
- zwiększa elastyczność mięśni,
- wygładza zmarszczki,
- przywraca skórze świeżość i napięcie.

Dla ciała:

- wspiera modelowanie sylwetki,
- pomaga w walce z cellulitem,
- poprawia krążenie i metabolizm skóry,
- ujędrnia i wygładza problematyczne obszary.

To trochę jak trening – tylko zamiast siłowni masz kilka minut dziennie i wygodne narzędzie.

Jak to działa?

Sekret skuteczności tkwi w konstrukcji. Obracające się rolki chwytają skórę, naśladując ruchy profesjonalnego masażysty. Delikatny ucisk pobudza krążenie, a specjalny kształt urządzenia pozwala dotrzeć nawet do trudno dostępnych miejsc.

Ergonomiczny uchwyt sprawia, że masaż jest wygodny, a kompaktowy rozmiar pozwala zabrać urządzenie wszędzie – do pracy, na wakacje czy pod prysznic. Tak, jest wodoodporny, więc możesz połączyć relaks z kąpielą.

Mały gadżet, wielka oszczędność

Regularne wizyty w salonach kosmetycznych potrafią być kosztowne i czasochłonne. Masażer 3D to wygodna alternatywa – zawsze pod ręką, gotowy do użycia, bez konieczności umawiania się i wychodzenia z domu.

To rozwiązanie dla tych, którzy cenią sobie niezależność, komfort i efektywność. Jedno urządzenie, wiele zastosowań i realne efekty – brzmi jak rozsądny wybór.

Więcej niż pielęgnacja

Masażer 3D świetnie współpracuje z kosmetykami. Dzięki poprawie krążenia skóra lepiej wchłania składniki aktywne, co zwiększa skuteczność kremów i masek.

Możesz wybrać różne formy masażu:

- głęboki – do modelowania sylwetki,
- delikatny lifting – idealny dla twarzy,
- masaż wspomagający działanie kosmetyków.

Piękno w Twoich rękach

Nie potrzeba skomplikowanych zabiegów, by poczuć różnicę. Czasem wystarczy 10–15 minut dziennie i odrobina konsekwencji. Masażer 3D to prosty sposób, by zadbać o siebie – bez pośpiechu, bez presji, za to z widocznymi efektami.

Niebiańska Doskonałość



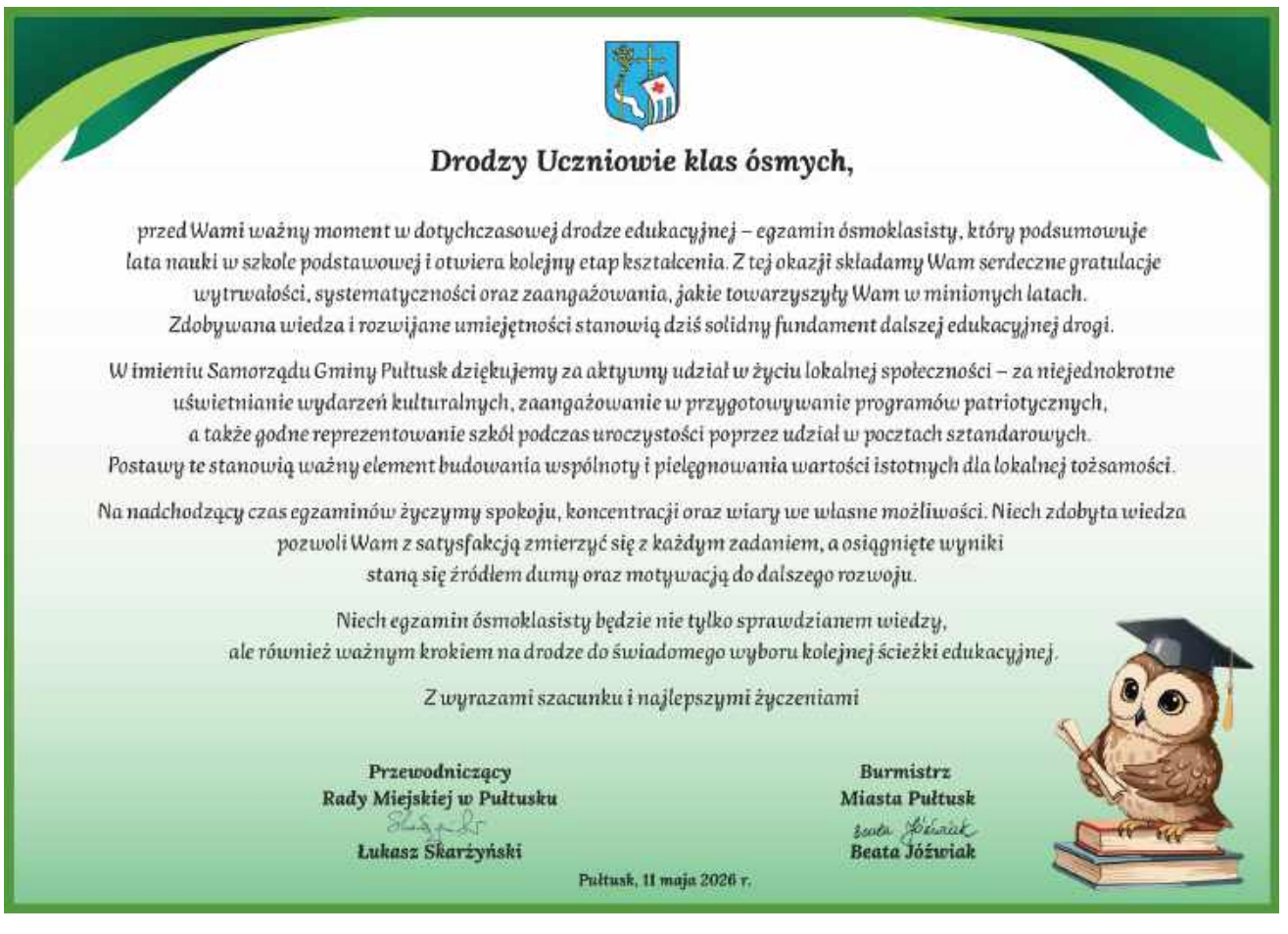

Drodzy Uczniowie klas ósmych,

przed Wami ważny moment w dotychczasowej drodze edukacyjnej – egzamin ósmoklasisty, który podsumowuje lata nauki w szkole podstawowej i otwiera kolejny etap kształcenia. Z tej okazji składamy Wam serdeczne gratulacje wytrwałości, systematyczności oraz zaangażowania, jakie towarzyszyły Wam w minionych latach. Zdobywana wiedza i rozwijane umiejętności stanowią dziś solidny fundament dalszej edukacyjnej drogi.

W imieniu Samorządu Gminy Pułtusk dziękujemy za aktywny udział w życiu lokalnej społeczności – za niejednokrotne uświetnianie wydarzeń kulturalnych, zaangażowanie w przygotowywanie programów patriotycznych, a także godne reprezentowanie szkół podczas uroczystości poprzez udział w pocztach sztandarowych. Postawy te stanowią ważny element budowania wspólnoty i pielęgnowania wartości istotnych dla lokalnej tożsamości.

Na nadchodzący czas egzaminów życzymy spokoju, koncentracji oraz wiary we własne możliwości. Niech zdobyta wiedza pozwoli Wam z satysfakcją zmierzyć się z każdym zadaniem, a osiągnięte wyniki staną się źródłem dumy oraz motywacją do dalszego rozwoju.

Niech egzamin ósmoklasisty będzie nie tylko sprawdzianem wiedzy, ale również ważnym krokiem na drodze do świadomego wyboru kolejnej ścieżki edukacyjnej.

Z wyrazami szacunku i najlepszymi życzeniami

Przewodniczący
Rady Miejskiej w Pułtusku
Łukasz Skarżyński

Burmistrz
Miasta Pułtusk
Beata Jóźwiak

Pułtusk, 11 maja 2026 r.

eprasa.pl f2e4ec1612

Serock__Nieporęt__Zegrze__Wieliszew

9. PÓŁMARATON ZEGRZYŃSKI

17 maja 2026

START: 9:00 __ plaża w Serocku

META

NAJPIĘKNIEJSZA TRASA PÓŁMARATONU NA MAZOWSZU



zapraszamy

ZAPISY: lumisport.eu

organizator: JEZIORO ZEGRZYŃSKIE

współorganizatorzy:

patroni medialni: RADIO WIELISZEW, gazeta wieliszewska, POWIATOWA, LEGIO 24

darczyńcy: WZŁ1, PGZ

eprasa.pl f2e4ec1612

Dwa dni, jedno miasto i tysiące powodów, żeby tam być

Czas na Wojciechowe Świętowanie!

Serock szykuje się na prawdziwą eksplozję energii! Już 9 i 10 maja Wojciechowe Świętowanie 2026 zamieni jedno z najstarszych miast w Polsce w tętniące życiem centrum muzyki, kolorów i dobrej zabawy. Dwa dni koncertów, barwnego korowodu i plenerowych atrakcji przyciągną tłumy mieszkańców i gości – i wszystko wskazuje na to, że będzie głośniej, bardziej intensywnie i po prostu mocniej niż kiedykolwiek.

Uroczystości rozpoczną się w sobotę, **9 maja**, na Rynku w Serocku. Tradycyjnie wydarzenie zainauguruje barwny korowód, który pod hasłem „Podwodny Świat" przejdzie ulicami miasta – od stadionu aż do serockiego Rynku. Kolorowy przemarsz mieszkańców i lokalnych środowisk po raz kolejny podkreśli wspólnotowy charakter święta i kreatywność jego uczestników.

Po dotarciu na Rynek rozpocznie się część artystyczna. Na scenie zaprezentują się dzieci i młodzież z terenu Miasta i Gminy Serock, prezentując swoje talenty wokalne, taneczne i muzyczne. Następnie publiczność porwie energia koncertów – wystąpią DUDEK P56 i przyjaciele, zespół MELOMANY, a kulminacyjnym punktem wieczoru będzie koncert gwiazdy – Oskara Cymsa. Całość wydarzenia poprowadzi Agata Dąbrowska.

– Czekamy na ten moment cały rok – i znów zrobimy to tak, jak Serock lubi najbardziej: radośnie i razem. Przed nami dwa dni koncertów, atrakcji i wspólnego świętowania, które łączy mieszkańców i przyciąga gości z całego regionu. To będzie czas dobrej zabawy, odpoczynku i ładowania pozytywnej energii. Do zobaczenia na Wojciechowym Świętowaniu!" – zaprasza Artur Borkowski, Burmistrz Miasta i Gminy Serock.

Motyw przewodni: woda i ryby

Sobota upłynie nie tylko pod znakiem muzyki, ale także licznych atrakcji towarzyszących. Na uczestników czekać będzie wesołe miasteczko, animacje sportowe, pokazy live cooking z degustacją oraz bogata oferta stoisk gastronomicznych i promocyjnych.

Drugi dzień świętowania – niedziela, **10 maja** – przeniesie uczestników nad wodę, na Plażę Miejską w Serocku. Wydarzenie odbędzie się pod hasłem „Woda i Ryby – Partnerstwo dla przyrody" i połączy rozrywkę z edukacją ekologiczną. Dlatego każdy, kto pojawi się w stroju inspirowanym wodą i światem ryb – z motywami fal, morskich stworzeń czy w odcieniach błękitu – idealnie wpisze się w klimat wydarzenia.

W programie znajdą się m.in. zawody wędkarskie, strefa edukacyjna, atrakcje dla najmłodszych oraz pokazy kulinarne prowadzone przez Mikołaja Reya. Nie zabraknie także stoisk lokalnych i regionalnych wystawców, prezentujących swoje produkty i inicjatywy.

Na scenie ponownie wystąpią młodzi artyści z CKiCz w Serocku, a także zespoły Stara Kuźnia oraz Schatzi Band, zapewniając muzyczne zakończenie weekendu.

Wojciechowe Świętowanie 2026 to wydarzenie otwarte dla wszystkich – mieszkańców, turystów, rodzin i grup przyjaciół. To doskonała okazja, by wspólnie spędzić majowy weekend w Serocku, ciesząc się muzyką, smakami i wyjątkową atmosferą tego miejsca.

Serdecznie zapraszamy – nie może Was zabraknąć!



STRONA PRZYGOTOWANA PRZEZ REFERAT PROMOCJI I WIZERUNKU UMIG SEROCK

eprasa.pl f2e4ec1612

Nieporęt, dnia 5 maja 2026 r.

OBWIESZCZENIE

o wyłożeniu do publicznego wglądu projektu miejscowego planu zagospodarowania przestrzennego dla części sołectwa Wólka Radzymińska - od północnej granicy wsi do rejonu linii kolejowej, w gminie Nieporęt

Na podstawie art. 17 pkt 9 i 11 ustawy z dnia 27 marca 2003 r. o planowaniu i zagospodarowaniu przestrzennym (Dz. U. z 2026 r. poz. 538), w związku z art. 67 ust. 3 pkt 4 ustawy z dnia 7 lipca 2023 r. o zmianie ustawy o planowaniu i zagospodarowaniu przestrzennym oraz niektórych innych ustaw (Dz. U. z 2023 r. poz. 1688), art. 39 ust. 1 oraz art. 54 ust. 2, 3 ustawy z dnia 3 października 2008 r. o udostępnieniu informacji o środowisku i jego ochronie, udziale społeczeństwa w ochronie środowiska oraz o ocenach oddziaływania na środowisko (Dz. U. z 2024 r. poz. 1112 z późn. zm.) oraz Uchwały Nr LXII/92/2022 Rady Gminy Nieporęt z dnia 1 września 2022 r. w sprawie przystąpienia do sporządzenia „Miejscowego planu zagospodarowania przestrzennego dla części sołectwa Wólka Radzymińska - od północnej granicy wsi do rejonu linii kolejowej, w gminie Nieporęt"

zawiadamiam o wyłożeniu do publicznego wglądu projektu miejscowego planu zagospodarowania przestrzennego dla części sołectwa Wólka Radzymińska - od północnej granicy wsi do rejonu linii kolejowej, w gminie Nieporęt wraz z prognozą oddziaływania na środowisko w dniach od 13 maja 2026 r. do 12 czerwca 2026 r.

w siedzibie Urzędu Gminy Nieporęt w Dziale Zagospodarowania Przestrzennego, Plac Wolności 1, 05-126 Nieporęt w godzinach pracy urzędu (poniedziałek: 8:00-18:00, wtorek-czwartek: 8:00-16:00, piątek: 8:00-14:00). W wyżej określonym terminie powyższy projekt planu miejscowego wraz z prognozą oddziaływania na środowisko zostanie opublikowany w Biuletynie Informacji Publicznej na stronie podmiotowej Urzędu Gminy Nieporęt, tj. www.bip.nieporet.pl w zakładce: Prawo miejscowe/Plany zagospodarowania przestrzennego/Plany wyłożone do publicznego wglądu. **Dyskusja publiczna nad przyjętymi w projekcie planu miejscowego rozwiązaniami odbędzie się w dniu 25 maja 2026 r. w siedzibie Urzędu Gminy Nieporęt w sali konferencyjnej o godz. 18:00.**

Każdy kto kwestionuje ustalenia przyjęte w projekcie planu miejscowego może wnieść uwagi. Organem właściwym do rozpatrzenia uwag jest Wójt Gminy Nieporęt. **Uwagi należy składać do Wójta Gminy Nieporęt w nieprzekraczalnym terminie do dnia 26 czerwca 2026 r. (włącznie)** na piśmie na adres: Urząd Gminy Nieporęt, Plac Wolności 1, 05-126 Nieporęt lub w postaci elektronicznej na adres mailowy: urzad@nieporet.pl lub poprzez elektroniczną skrzynkę podawczą Gminy Nieporęt w systemie ePUAP na adres: /urzadgminynieporet/skrytka, na formularzu zamieszczonym w Biuletynie Informacji Publicznej na stronie podmiotowej Urzędu Gminy Nieporęt. Wnoszący uwagi podaje swoje imię i nazwisko albo nazwę oraz adres zamieszkania albo siedziby, oznaczanie nieruchomości, której dotyczy uwaga.

Jednocześnie informuję, że zgodnie z art. 46 ust. 1 ustawy z dnia 3 października 2008 r. o udostępnianiu informacji o środowisku i jego ochronie, udziale społeczeństwa w ochronie środowiska oraz o ocenach oddziaływania na środowisko, prowadzone jest postępowanie w sprawie strategicznej oceny na środowisko dotyczącej projektu ww. planu miejscowego, zaś zgodnie z art. 54 ust. 2, organ opracowujący projekt planu miejscowego zapewnia możliwość udziału społeczeństwa w tym postępowaniu. Stosownie do art. 39 ust. 1 oraz art. 54 ust. 3 ww. ustawy informuję o możliwości zapoznania się z dokumentacją sprawy w siedzibie Urzędu Gminy Nieporęt oraz o możliwości zgłaszania uwag, na warunkach określonych w niniejszym ogłoszeniu.

Wójt Gminy Nieporęt
Agnieszka Powała

Klauzula informacyjna:

W związku z realizacją wymogów art. 13 Rozporządzenia Parlamentu Europejskiego i Rady (UE) 2016/679 z dnia 27 kwietnia 2016 r. w sprawie ochrony osób fizycznych w związku z przetwarzaniem danych osobowych i w sprawie swobodnego przepływu takich danych oraz uchylenia dyrektywy 95/46/WE - ogólne rozporządzenie o ochronie danych (dalej „RODO"), informuję, że:

1. Pani/Pana dane będą przetwarzane zgodnie z art. 6 ust. 1 lit. c i e RODO, w celu realizacji czynności związanych ze sporządzeniem projektu „Miejscowego planu zagospodarowania przestrzennego dla części sołectwa Wólka Radzymińska - od północnej granicy wsi do rejonu linii kolejowej, w gminie Nieporęt" na podstawie ustawy z dnia 27 marca 2003 r. o planowaniu i zagospodarowaniu przestrzennym.

2. Pani/Pana dane osobowe będą przetwarzane przez okres niezbędny dla realizacji celu, w jakim zostały pozyskane, a po tym okresie będą przechowywane zgodnie z rzeczowym wykazem akt i przepisami o archiwizacji. Administratorem Państwa danych osobowych jest Gmina Nieporęt, adres: Plac Wolności 1; 05-126 Nieporęt; adres e-mail:urzad@nieporet.pl; numer telefonu: (22) 767 04 00; fax: (22) 767-04-41 reprezentowana przez Wójta Gminy Nieporęt. Pełna informacja o przetwarzaniu danych osobowych dostępna jest w siedzibie oraz na stronie internetowej Urzędu Gminy Nieporęt pod adresem https://www.nieporet.pl/klauzula-informacyjna-o-przetwarzaniu-danych-osobowych/

Nieporęt, dnia 5 maja 2026 r.

OBWIESZCZENIE

o wyłożeniu do publicznego wglądu projektu miejscowego planu zagospodarowania przestrzennego dla części obszaru sołectwa Nieporęt – rejon ulicy Zwycięstwa i ulicy Małołęckiej, w gminie Nieporęt

Na podstawie art. 17 pkt 9 i 11 ustawy z dnia 27 marca 2003 r. o planowaniu i zagospodarowaniu przestrzennym (Dz. U. z 2026 r. poz. 538), w związku z art. 67 ust. 3 pkt 4 ustawy z dnia 7 lipca 2023 r. o zmianie ustawy o planowaniu i zagospodarowaniu przestrzennym oraz niektórych innych ustaw (Dz. U. z 2023 r. poz. 1688), art. 39 ust. 1 oraz art. 54 ust. 2, 3 ustawy z dnia 3 października 2008 r. o udostępnieniu informacji o środowisku i jego ochronie, udziale społeczeństwa w ochronie środowiska oraz o ocenach oddziaływania na środowisko (Dz. U. z 2024 r. poz. 1112 z późn. zm.) oraz Uchwały LXXVII/103/2023 Rady Gminy Nieporęt z dnia 24 sierpnia 2023 r. w sprawie przystąpienia do sporządzenia „Miejscowego planu zagospodarowania przestrzennego dla części obszaru sołectwa Nieporęt – rejon ulicy Zwycięstwa i ulicy Małołęckiej, w gminie Nieporęt"

zawiadamiam o wyłożeniu do publicznego wglądu projektu miejscowego planu zagospodarowania przestrzennego dla części obszaru sołectwa Nieporęt – rejon ulicy Zwycięstwa i ulicy Małołęckiej, w gminie Nieporęt wraz z prognozą oddziaływania na środowisko w dniach od 13 maja 2026 r. do 12 czerwca 2026r.

w siedzibie Urzędu Gminy Nieporęt w Dziale Zagospodarowania Przestrzennego, Plac Wolności 1, 05-126 Nieporęt w godzinach pracy urzędu (poniedziałek: 8:00-18:00, wtorek-czwartek: 8:00-16:00, piątek: 8:00-14:00). W wyżej określonym terminie powyższy projekt planu miejscowego wraz z prognozą oddziaływania na środowisko zostanie opublikowany w Biuletynie Informacji Publicznej na stronie podmiotowej Urzędu Gminy Nieporęt, tj. www.bip.nieporet.pl w zakładce: Prawo miejscowe/Plany zagospodarowania przestrzennego/Plany wyłożone do publicznego wglądu. **Dyskusja publiczna nad przyjętymi w projekcie planu miejscowego rozwiązaniami odbędzie się w dniu 14 maja 2026 r. w siedzibie Urzędu Gminy Nieporęt w sali konferencyjnej o godz. 16:00.**

Każdy kto kwestionuje ustalenia przyjęte w projekcie planu miejscowego może wnieść uwagi. Organem właściwym do rozpatrzenia uwag jest Wójt Gminy Nieporęt. **Uwagi należy składać do Wójta Gminy Nieporęt w nieprzekraczalnym terminie do dnia 26 czerwca 2026 r. (włącznie)** na piśmie na adres: Urząd Gminy Nieporęt, Plac Wolności 1, 05-126 Nieporęt lub w postaci elektronicznej na adres mailowy: urzad@nieporet.pl lub poprzez elektroniczną skrzynkę podawczą Gminy Nieporęt w systemie ePUAP na adres:/urzadgminynieporet/skrytka, na formularzu zamieszczonym w Biuletynie Informacji Publicznej na stronie podmiotowej Urzędu Gminy Nieporęt. Wnoszący uwagi podaje swoje imię i nazwisko albo nazwę oraz adres zamieszkania albo siedziby, oznaczanie nieruchomości, której dotyczy uwaga.

Jednocześnie informuję, że zgodnie z art. 46 ust. 1 ustawy z dnia 3 października 2008 r. o udostępnianiu informacji o środowisku i jego ochronie, udziale społeczeństwa w ochronie środowiska oraz o ocenach oddziaływania na środowisko, prowadzone jest postępowanie w sprawie strategicznej oceny na środowisko dotyczącej projektu ww. planu miejscowego, zaś zgodnie z art. 54 ust. 2, organ opracowujący projekt planu miejscowego zapewnia możliwość udziału społeczeństwa w tym postępowaniu. Stosownie do art. 39 ust. 1 oraz art. 54 ust. 3 ww. ustawy informuję o możliwości zapoznania się z dokumentacją sprawy w siedzibie Urzędu Gminy Nieporęt oraz o możliwości zgłaszania uwag, na warunkach określonych w niniejszym ogłoszeniu.

Wójt Gminy Nieporęt
Agnieszka Powała

Klauzula informacyjna:

W związku z realizacją wymogów art. 13 Rozporządzenia Parlamentu Europejskiego i Rady (UE) 2016/679 z dnia 27 kwietnia 2016 r. w sprawie ochrony osób fizycznych w związku z przetwarzaniem danych osobowych i w sprawie swobodnego przepływu takich danych oraz uchylenia dyrektywy 95/46/WE - ogólne rozporządzenie o ochronie danych (dalej „RODO"), informuję, że:

1. Pani/Pana dane będą przetwarzane zgodnie z art. 6 ust. 1 lit. c i e RODO, w celu realizacji czynności związanych ze sporządzeniem projektu „Miejscowego planu zagospodarowania przestrzennego dla części obszaru sołectwa Nieporęt – rejon ulicy Zwycięstwa i ulicy Małołęckiej, w gminie Nieporęt" na podstawie ustawy z dnia 27 marca 2003 r. o planowaniu i zagospodarowaniu przestrzennym.

2. Pani/Pana dane osobowe będą przetwarzane przez okres niezbędny dla realizacji celu, w jakim zostały pozyskane, a po tym okresie będą przechowywane zgodnie z rzeczowym wykazem akt i przepisami o archiwizacji. Administratorem Państwa danych osobowych jest Gmina Nieporęt, adres: Plac Wolności 1; 05-126 Nieporęt; adres e-mail:urzad@nieporet.pl; numer telefonu: (22) 767 04 00; fax: (22) 767-04-41 reprezentowana przez Wójta Gminy Nieporęt. Pełna informacja o przetwarzaniu danych osobowych dostępna jest w siedzibie oraz na stronie internetowej Urzędu Gminy Nieporęt pod adresem https://www.nieporet.pl/klauzula-informacyjna-o-przetwarzaniu-danych-osobowych/

PRACA

dam pracę

- Zatrudnię kierowcę kat. C+E w ruchu krajowym i międzynarodowym. Siedziba firmy okolice Nowego Dworu Maz. Kontakt: 505 003 100 505 003 100
NDM 53595
- Zatrudnię mechanika z doświadczeniem, umowa o pracę, pełen etat, zarobki od 5500 do 7000, praca w Nowy Dwór Maz. 514 619 487
LEG 53597

AUTO-MOTO

EDUKACJA

korepetycje

- **Matematyka - egzamin ósmoklasisty, ostatnia szansa. tel.502 97 5021**
LEG 53586

USŁUGI

remont i budowa

- Elektryk złota rączka 515010373
LEG 53588
- Malowanie, tapetowanie osobiście, solidnie 694-065-757
LEG 53577
- **Hydraulik: Naprawy-Awarie-Remonty. Legionowo i okolice. Tel. 692-827-915**
LEG 53630



- ZŁOTA RĄCZKA - usługi budowlane, hydrauliczne, elektryka, mniejsze i większe remonty. Szybko, tanio i solidnie. Referencje. 735953829
LEG 53589

OGŁOSZENIA DROBNE
do bieżącego numeru przyjmujemy
DO PONIEDZIAŁKU do godziny 12:00.

ogrodnicze



- Wycinka drzew metodą alpinistyczną, sekcyjna wycinka drzew, przycinanie, prześwietlanie koron drzew, usuwanie martwych drzew, gałęzi, konarów, usługi rębakiem, zrębkowanie gałęzi oraz wywóz urobku. Z PODNOŚNIKA, MIEJSCA TRUDNO DOSTĘPNE, PROFESJONALNIE. 698-991-470
LEG 53176

inne

- **Anteny, usługi RTV, domofony, wideofony, alarmy. 608630582**
LEG 53592



- PROFESIONALNE NISZCZENIE I UTYLIZACJA DOKUMENTÓW. VICTORIA-RECYCLING.
PRZYJEŻDŻAMY PO DOKUMENTY
Tel. 604 913 993
LEG 53578



- Wynajem i usługi podnośnikiem koszowym. Tel. 602 86 57 86, www.robert.media.pl
LEG 53551

Pułtusk, 24.04.2026 r.

GGA.670.2.2026

INFORMACJA

Na podstawie art. 7 ust. 10 ustawy z dnia 5 lipca 2018 r. o ułatwieniach w przygotowaniu i realizacji inwestycji mieszkaniowych oraz inwestycji towarzyszących (Dz. U. 2025 r. poz. 1754) informuję, że na stronie bip.pultusk.pl został zamieszczony wniosek o ustalenie lokalizacji inwestycji polegającej na budowie 3 budynków mieszkalnych wielorodzinnych wraz z niezbędną infrastrukturą techniczną, na terenie działek nr ewid. 31/1, 31/2, 31/3, 31/4, 31/5, 31/6 w obrębie 24 miasta Pułtusk.

Sporządziła: Justyna Borowska/GGA
e-mail: justyna.borowska@pultusk.pl
tel. 23 306 72 37

Pułtusk, 24.04.2026 r.

GGA.670.2.2026

ZAWIADOMIENIE

Na podstawie art. 7 ustawy z dnia 5 lipca 2018 r. o ułatwieniach w przygotowaniu i realizacji inwestycji mieszkaniowych oraz inwestycji towarzyszących (Dz. U. 2025 r. poz. 1754) zawiadamiam, że w dniu 21.04.2026 r. do tut. Urzędu wpłynął wniosek o ustalenie lokalizacji inwestycji polegającej na budowie 3 budynków mieszkalnych wielorodzinnych wraz z niezbędną infrastrukturą techniczną, na terenie działek nr ewid. 31/1, 31/2, 31/3, 31/4, 31/5, 31/6 w obrębie 24 miasta Pułtusk. Przedmiotowy wniosek wraz z załącznikami został zamieszczony na stronie bip.pultusk.pl. Uwagi do powyższego wniosku mogą być składane w formie pisemnej na adres Urzędu Miejskiego w Pułtusku, ul. Rynek 41, 06-100 Pułtusk oraz za pomocą środków komunikacji elektronicznej, na adres email: um@pultusk.pl. w terminie 21 dni od publikacji niniejszego wniosku na stronie bip.pultusk.pl, tj. do dnia 15 maja 2026 r.

Administratorem danych osobowych jest Burmistrz Miasta Pułtusk, mający siedzibę w Pułtusku (06-100) przy ul. ul. Rynek – Ratusz 41. Burmistrz Miasta Pułtusk wyznaczył inspektora ochrony danych, z którym można skontaktować się poprzez email: iod@pultusk.pl. Szczegółowa informacja o zasadach przetwarzania danych osobowych, zgodna z art. 13 ust. 1 i 2 Rozporządzenia Parlamentu Europejskiego i Rady (UE) 2016/679 z dnia 27 kwietnia 2016 r. w sprawie ochrony osób fizycznych w związku z przetwarzaniem danych osobowych i w sprawie swobodnego przepływu takich danych oraz uchylenia dyrektywy 95/46/WE (ogólne rozporządzenie o ochronie danych) (Dz. Urz. UE L 119 z 4.05.2016, str.1) została opublikowana na stronie internetowej Urzędu http://pultusk.pl/ochrona-danych-osobowych/ oraz wywieszona na tablicy ogłoszeń w siedzibie Urzędu.

Sporządziła: Justyna Borowska/GGA
e-mail: justyna.borowska@pultusk.pl
tel. 23 306 72 37

eprasa.pl f2e4ec1612

NIERUCHOMOŚCI

sprzedam mieszkanie

- M4 53 m2 ul.Zegrzyńska Legionowo, I piętro, cena 500 tys. zł tel. 602222431
  LEG 53633

sprzedam działkę

- Sprzedam 2 działki z warunkami zabudowy w Nasielsku, Krupka, 1526m i 600m, media, tel. 504 178 711
  PUL 53638
- Białowieża 5ha z siedliskiem 608 701 335
  PUL 53635
- Działka 2700 m2 w Jabłonnie, dojazd z 2 stron, cena 450 zł/m2 - do negocjacji. Tel. 602222431
  LEG 53634

kupię nieruchomość

- Kupię ziemię orną w okolicy Pułtuska, Płocochowa, Pokrzywnicy, Winnicy 888910560
  PUL 53598

do wynajęcia

- Pułtusk, Na Skarpie 52m2 3-pokojowe. 1300 zł + opłaty 504 66 88 16
  PUL 52405
- Białobrzegi pokój 12m2 800 zł 695 388 263
  PUL 53636
- Białobrzegi pół domu 80m2 - 1600 zł + media
  PUL 53637
- Wynajmę dom w Białobgrzegach 80m2, w pełni umeblowany, 2000 zł 695 388 263
  PUL 53632
- Wynajmę działkę w Wieliszewie 800 m. kw. dobry dojazd. 530-304-776
  LEG 53640

Wynajmę pokój w Legionowie. 502 029 326
LEG 53538

poszukuję do wynajęcia

- **Szukam do wynajęcia niedrogiej kawalerki w Legionowie. 786 846 259**
  LEG 53584

ROLNICTWO

sprzedam

- JAJA WIEJSKIE OD KUR GRZEBIĄCYCH Tel. 728 366 774 ul. Małołęcka 26, Nieporęt. Możliwość dowozu lub odbioru w Legionowie, 22 784 69 72.
  LEG 53576

UROCZYSTOŚCI

organizacja imprez



- Parodysta, wodzirej, konferansjer, animator kultury, półfinalista programu „Mam talent" - tanio, solidnie - Legionowo i okolice 791833101
  LEG 53575

- **RESTAURACJA LEGIONOWSKA; chrzciny, komunie, stypy, urodziny, uroczyste obiady, romantyczne kolacje, catering. Tel. 505-360-809, www.legionowska.pl**
  LEG 53178

MATRYMONIALNE

KOMUNIKATY

RÓŻNE



- Sprzedam duże drewniane rzeźby, kapliczki 601913597
  LEG 53386
- **Sprzedam: parapety i stopnie schodowe: dębowe 100 x 30 x 3.8 cm - cena 130 +vat (klasa rustic); jesionowe 120 x 30 x 3.8 cm 130 zl +vat. Telefon 607607700**
  PL 53548
- **Sprzedam przyczepę kempingową Tabert, dwuosiowa z 2002 r. w idealnym stanie tel. 605 750 390**
  LEG 63610

INFORMACJA

Prezydent Miasta Legionowo podaje do publicznej wiadomości, że zgodnie z art. 35 ust.1 i 2 ustawy o gospodarce nieruchomościami z dnia 21 sierpnia 1997 roku (Dz. U. z 2026 r., poz. 399), na tablicy informacyjnej Urzędu Miasta Legionowo oraz na stronie internetowej Urzędu Miasta Legionowo www.bip.legionowo.pl, na okres 21 dni tj. od dnia 27 kwietnia 2026 roku do dnia 18 maja 2026 roku, został umieszczony wykaz nieruchomości do oddania w dzierżawę na okres 3 lat, oznaczonej jako działka numer ewidencyjny 137/1 o powierzchni 1322 m^2 w obrębie ewidencyjnym nr 69, położonej przy ulicy Olszankowej w Legionowie, która stanowi własność Gminy Miejskiej Legionowo. Grunt przeznaczony jest do oddania w dzierżawę na rzecz spółki Ziajkowski Sp. z o. o. w celu usunięcia odpadów i nieczystości, przeprowadzenia rekultywacji terenu, jego uporządkowania, wykonania nasadzeń, posiania trawy i zagospodarowania na potrzeby mieszkańców graniczącego osiedla.

Bliższych informacji udziela Urząd Miasta Legionowo ul. marsz. Józefa Piłsudskiego 41, /pok. Nr 3.06 i Nr 3.05, II piętro/ lub pod nr tel.(22)766-40-57, (22)766-40-58.

PREZYDENT MIASTA
mgr Bogdan Kiełbasiński

KUPON NA DROBNE ZA 1 GROSIK

WYPEŁNIJ DRUKOWANYMI LITERAMI WPISUJĄC W KRATKĘ JEDNĄ LITERĘ ROBIĄC ODSTĘP MIĘDZY WYRAZAMI

☐ SZUKAM PRACY
☐ ODDAM ZA DARMO

Zlecający (Tylko do wiadomości redakcji)
imię
nazwisko
ulica
numer domu
kod, miejscowość
podpis

KUPON JEDNORAZOWY

1. Wypełniony kupon prosimy przynieść do biur ogłoszeń tygodników: Mazowieckie To i Owo, Lokalna, Tygodnik Nowodworski, Tygodnik Pułtuski.
2. Kupon bez pełnych, czytelnych danych zlecającego jest nieważny.
3. Redakcja nie odpowiada za treść ogłoszeń.

Pułtusk, 30 kwietnia 2026 r.

OGŁOSZENIE
BURMISTRZA MIASTA PUŁTUSK

o wydłużeniu terminu konsultacji społecznych dotyczących projektu planu ogólnego gminy Pułtusk

Na podstawie art. 13i ust. 3 pkt 8 ustawy z dnia 27 marca 2003 r. o planowaniu i zagospodarowaniu przestrzennym (Dz.U. z 2024 r. poz. 1130, z późn. zm.) oraz art. 39 ust. 1 i art. 54 ust. 2 i 3 ustawy z dnia 3 października 2008 r. o udostępnianiu informacji o środowisku i jego ochronie, udziale społeczeństwa w ochronie środowiska oraz ocenach oddziaływania na środowisko (Dz.U. z 2024 r. poz. 1112, z późn. zm.) oraz uchwały nr XCVIII/815/2024 Rady Miejskiej w Pułtusku z dnia 26 marca 2024 roku w sprawie przystąpienia do sporządzenia planu ogólnego gminy Pułtusk informuję, o

wydłużeniu terminu zbierania uwag w związku z trwającymi konsultacjami społecznymi projektu planu ogólnego gminy Pułtusk do dnia 5 czerwca 2026 r.

Z projektem planu ogólnego i uzasadnieniem wraz z prognozą oddziaływania na środowisko można zapoznać się w Urzędzie Miejskim w Pułtusku, ul. Rynek 41, 06-100 Pułtusk oraz na stronie internetowej Biuletynu Informacji Publicznej Urzędu Miejskiego w Pułtusku pod adresem https://bip.pultusk.pl/ (Urząd Miejski – Planowanie i zagospodarowanie przestrzenne – Plan ogólny).

Uwagi do projektu planu ogólnego należy składać na formularzu pisma dotyczącego aktu planowania przestrzennego do dnia **05.06.2026 r.**, który jest dostępny w siedzibie Urzędu oraz na stronie internetowej Biuletynu Informacji Publicznej Urzędu Miejskiego w Pułtusku pod adresem: https://bip.pultusk.pl/ (Urząd Miejski – Druki do pobrania – Planowanie i zagospodarowanie przestrzenne).

Uwagi mogą być wniesione:

- w formie papierowej do Burmistrza Miasta Pułtusk, osobiście w siedzibie Urzędu Miejskiego w Pułtusku w Biurze Podawczym lub korespondencyjnie na adres Urzędu: ul. Rynek 41, 06-100 Pułtusk;
- w formie elektronicznej na adres: um@pultusk.pl;
- za pomocą platformy e-PUAP - na adres: /0wr90d3axt/skrytka;
- za pomocą doręczeń elektronicznych - na adres: AE:PL-61451-43210-HSAGU-20;

Zgodnie z art. 46 ust 1 pkt 1 oraz art. 54 ust. 2 ustawy projekt planu podlega strategicznej ocenie oddziaływania na środowisko, w tym z zapewnieniem możliwości udziału społeczeństwa, w okresie wyłożenia do publicznego wglądu, o którym mowa powyżej.

Uwagi do Prognozy - stosownie do art. 40 cytowanej ustawy, mogą być wnoszone do Burmistrza Miasta Pułtusk w formie pisemnej, ustnie do protokołu, za pomocą środków komunikacji elektronicznej bez konieczności opatrywania ich bezpiecznym podpisem elektronicznym na adres email: um@pultusk.pl lub na adres skrytki Urzędu Miejskiego w Pułtusku na ePUAP: /0wr90d3axt/skrytka w terminie do dnia **05.06.2026 r.**

Składający uwagę podaje swoje imię i nazwisko albo nazwę oraz adres zamieszkania albo siedziby, przedmiot uwagi oraz oznaczenie nieruchomości, której dotyczy, a także wskazuje, czy jest właścicielem lub użytkownikiem wieczystym nieruchomości objętej uwagą. Opcjonalnie wnoszący może podać dodatkowe dane do kontaktu: adres poczty elektronicznej lub numer telefonu.

Organem właściwym do ich rozpatrzenia jest Burmistrz Miasta Pułtusk. Uwagi złożone po upływie określonego terminu pozostaną bez rozpatrzenia.

Pozostałe ustalenia podane w ogłoszeniu z dnia 10 kwietnia 2026 r. pozostają bez zmian.

Burmistrz Miasta Pułtusk
Beata Jóźwiak

KLAUZULA INFORMACYJNA DOTYCZĄCA PRZETWARZANIA DANYCH OSOBOWYCH

Na podstawie art. 13 ust. 1 i 2 Rozporządzenia Parlamentu Europejskiego i Rady (UE) 2016/679 z 27 kwietnia 2016 r. w sprawie ochrony osób fizycznych w związku z przetwarzaniem danych osobowych i w sprawie swobodnego przepływu takich danych oraz uchylenia dyrektywy 95/46/WE (Dz.U.UE.L. z 2016r. Nr 119, s.1 ze zm.) - dalej: „RODO" informuję, że:

1. Administratorem Państwa danych jest Burmistrz Miasta Pułtusk z siedzibą w Urzędzie Miejskim w Pułtusku (Rynek 41, 06-100 Pułtusk, +48 23 306 72 00).
2. Administrator wyznaczył Inspektora Ochrony Danych, z którym mogą się Państwo kontaktować we wszystkich sprawach dotyczących przetwarzania danych osobowych za pośrednictwem adresu email: iod@pultusk.pl lub pisemnie na adres Administratora.
3. Dane osobowe będą przetwarzane w celu realizacji obowiązku prawnego ciążącego na administratorze (art. 6 ust. 1 lit. c RODO) oraz wykonywania zadań realizowanych w interesie publicznym (art. 6 ust. 1 lit. e RODO), które wynikają z ustawy z dnia 27 marca 2003 r. o planowaniu i zagospodarowaniu przestrzennym i realizowane są w postaci sporządzania planu ogólnego gminy.
4. Państwa dane osobowe będą przetwarzane przez okres niezbędny do realizacji ww. celu z uwzględnieniem okresów przechowywania określonych w przepisach szczególnych, w tym przepisów archiwalnych t.j. będą przechowywane wieczyście.
5. W związku z przetwarzaniem Państwa danych osobowych, przysługują Państwu następujące prawa:
   a) prawo dostępu do swoich danych oraz otrzymania ich kopii – z tym że w przypadku gdy dane osobowe nie zostały zebrane od osoby, której dane dotyczą, to realizacja prawa do informacji o źródle ich pozyskania (art. 15 ust. 1 lit. g RODO) przysługuje, jeżeli nie wpływa na ochronę praw i wolności osoby, od której dane te pozyskano,
   b) prawo do sprostowania (poprawiania) swoich danych osobowych,
   c) prawo do ograniczenia przetwarzania danych osobowych,
   d) prawo wniesienia skargi do Prezesa Urzędu Ochrony Danych Osobowych (ul. Stawki 2, 00-193 Warszawa), w sytuacji, gdy uzna Pani/Pan, że przetwarzanie danych osobowych narusza przepisy ogólnego rozporządzenia o ochronie danych osobowych (RODO).
6. Podanie przez Państwa danych osobowych jest obowiązkowe. Nieprzekazanie danych skutkować będzie brakiem realizacji celu, o którym mowa w punkcie 3.
7. W związku z przetwarzaniem przez Burmistrza Pułtuska danych osobowych, uzyskanych w toku prowadzenia niniejszego postępowania, prawo, o którym mowa w art. 15 ust. 1 lit. g rozporządzenia Parlamentu Europejskiego i Rady (UE) 2016/679 z dnia 27 kwietnia 2016 r. w sprawie ochrony osób fizycznych w związku z przetwarzaniem danych osobowych i w sprawie swobodnego przepływu takich danych oraz uchylenia dyrektywy 95/46/WE (ogólne rozporządzenie o ochronie danych) (Dz. Urz. UE L 119 z 04.05.2016, str. 1, z późn. zm.), zwanego dalej "rozporządzeniem 2016/679", przysługuje, jeżeli nie wpływa na ochronę praw i wolności osoby, od której dane te pozyskano.
8. Państwa dane mogą zostać przekazane podmiotom zewnętrznym na podstawie umowy powierzenia przetwarzania danych osobowych – firmie „AMS CONCEPT Sp. z o.o." z siedzibą w Warszawie, t.j. wykonawcy zadania z którym została zawarta umowa na wykonanie projektu planu ogólnego, a także podmiotom lub organom uprawnionym na podstawie przepisów prawa.











INFORMACJA

Burmistrz Zakroczymia informuje o zamieszczeniu na tablicy ogłoszeń w Urzędzie Miejskim w Zakroczymiu, w Biuletynie Informacji Publicznej Gminy Zakroczym oraz na stronie www.zakroczym.pl w zakładce Gospodarka Nieruchomościami, **na okres 21 dni**, wykazu nieruchomości stanowiących własność Gminy Zakroczym,

1. przeznaczonych do wydzierżawienia na okres do 3 lat:
   a) działka ewidencyjna nr **13/11** obręb 0024 02-15 miasto Zakroczym,
   b) działka ewidencyjna nr **11** obręb 0005 01-05 miasto Zakroczym,
   c) działka ewidencyjna nr **98** obręb 0008 01-08 miasto Zakroczym,
   d) działka ewidencyjna nr **109** obręb 0014 Trębki Nowe;
2. przeznaczonych do wydzierżawienia na okres 1 roku – **49/11** obręb 0007 01-07.

Dodatkowe informacje pod numerem telefonu (22) 785-21-45 w. 222.

Burmistrz
/-/ Artur Ciecierski

eprasa.pl f2e4ec1612

Nieporęt, dnia 5 maja 2026 r.

OBWIESZCZENIE

o wyłożeniu do publicznego wglądu projektu miejscowego planu zagospodarowania przestrzennego dla części sołectwa Józefów – rejon po południowej stronie ulicy Strużańskiej, w gminie Nieporęt

Na podstawie art. 17 pkt 9 i 11 ustawy z dnia 27 marca 2003 r. o planowaniu i zagospodarowaniu przestrzennym (Dz. U. z 2026 r. poz. 538), w związku z art. 67 ust. 3 pkt 4 ustawy z dnia 7 lipca 2023 r. o zmianie ustawy o planowaniu i zagospodarowaniu przestrzennym oraz niektórych innych ustaw (Dz. U. z 2023 r. poz. 1688), art. 39 ust. 1 oraz art. 54 ust. 2, 3 ustawy z dnia 3 października 2008 r. o udostępnieniu informacji o środowisku i jego ochronie, udziale społeczeństwa w ochronie środowiska oraz o ocenach oddziaływania na środowisko (Dz. U. z 2024 r. poz. 1112 z późn. zm.) oraz Uchwały Nr LXXVII/106/2023 Rady Gminy Nieporęt z dnia 24 sierpnia 2023r. w sprawie przystąpienia do sporządzenia „Miejscowego planu zagospodarowania przestrzennego dla części sołectwa Józefów – rejon po południowej stronie ulicy Strużańskiej, w gminie Nieporęt",

zawiadamiam o wyłożeniu do publicznego wglądu projektu miejscowego planu zagospodarowania przestrzennego dla części sołectwa Józefów – rejon po południowej stronie ulicy Strużańskiej, w gminie Nieporęt wraz z prognozą oddziaływania na środowisko w dniach od 13 maja 2026 r. do 12 czerwca 2026r.

w siedzibie Urzędu Gminy Nieporęt w Dziale Zagospodarowania Przestrzennego, Plac Wolności 1, 05-126 Nieporęt w godzinach pracy urzędu (poniedziałek: 8:00-18:00, wtorek-czwartek: 8:00-16:00, piątek: 8:00-14:00). W wyżej określonym terminie powyższy projekt planu miejscowego wraz z prognozą oddziaływania na środowisko zostanie opublikowany w Biuletynie Informacji Publicznej na stronie podmiotowej Urzędu Gminy Nieporęt, tj. www.bip.nieporet.pl w zakładce: Prawo miejscowe/Plany zagospodarowania przestrzennego/ Plany wyłożone do publicznego wglądu.

Dyskusja publiczna nad przyjętymi w projekcie planu miejscowego rozwiązaniami odbędzie się w dniu 18 maja 2026 r. w siedzibie Urzędu Gminy Nieporęt w sali konferencyjnej o godz. 16:00.

Każdy, kto kwestionuje ustalenia przyjęte w projekcie planu miejscowego może wnieść uwagi. Organem właściwym do rozpatrzenia uwag jest Wójt Gminy Nieporęt. **Uwagi należy składać do Wójta Gminy Nieporęt w nieprzekraczalnym terminie do dnia 26 czerwca 2026 r. (włącznie)**, na piśmie na adres: Urząd Gminy Nieporęt, Plac Wolności 1, 05-126 Nieporęt lub w postaci elektronicznej na adres mailowy: urzad@nieporet.pl lub poprzez elektroniczną skrzynkę podawczą Gminy Nieporęt w systemie ePUAP na adres: /urzadgminynieporet/skrytka, na formularzu zamieszczonym w Biuletynie Informacji Publicznej na stronie podmiotowej Urzędu Gminy Nieporęt. Wnoszący uwagi podaje swoje imię i nazwisko albo nazwę oraz adres zamieszkania albo siedziby, oznaczanie nieruchomości, której dotyczy uwaga.

Jednocześnie informuję, że zgodnie z art. 46 ust. 1 ustawy z dnia 3 października 2008 r. o udostępnianiu informacji o środowisku i jego ochronie, udziale społeczeństwa w ochronie środowiska oraz o ocenach oddziaływania na środowisko, prowadzone jest postępowanie w sprawie strategicznej oceny na środowisko dotyczącej projektu ww. planu miejscowego, zaś zgodnie z art. 54 ust. 2, organ opracowujący projekt planu miejscowego zapewnia możliwość udziału społeczeństwa w tym postępowaniu. Stosownie do art. 39 ust. 1 oraz art. 54 ust. 3 ww. ustawy informuję o możliwości zapoznania się z dokumentacją sprawy w siedzibie Urzędu Gminy Nieporęt oraz o możliwości zgłaszania uwag, na warunkach określonych w niniejszym ogłoszeniu.

Wójt Gminy Nieporęt
Agnieszka Powała

Klauzula informacyjna:

W związku z realizacją wymogów art. 13 Rozporządzenia Parlamentu Europejskiego i Rady (UE) 2016/679 z dnia 27 kwietnia 2016 r. w sprawie ochrony osób fizycznych w związku z przetwarzaniem danych osobowych i w sprawie swobodnego przepływu takich danych oraz uchylenia dyrektywy 95/46/WE - ogólne rozporządzenie o ochronie danych (dalej „RODO"), informuję, że:

1. Pani/Pana dane będą przetwarzane zgodnie z art. 6 ust. 1 lit. c i e RODO, w celu realizacji czynności związanych ze sporządzeniem projektu „Miejscowego planu zagospodarowania dla części sołectwa Józefów – rejon po południowej stronie ulicy Strużańskiej, w gminie Nieporęt" na podstawie ustawy z dnia 27 marca 2003 r. o planowaniu i zagospodarowaniu przestrzennym.

2. Pani/Pana dane osobowe będą przetwarzane przez okres niezbędny dla realizacji celu, w jakim zostały pozyskane, a po tym okresie będą przechowywanezgodniezrzeczowymwykazemaktiprzepisamioarchiwizacji. Administratorem Państwa danych osobowych jest Gmina Nieporęt, adres: Plac Wolności 1; 05-126 Nieporęt; adres e-mail:urzad@nieporet.pl; numer telefonu: (22) 767 04 00; fax: (22) 767-04-41 reprezentowana przez Wójta Gminy Nieporęt. Pełna informacja o przetwarzaniu danych osobowych dostępna jest w siedzibie oraz na stronie internetowej Urzędu Gminy Nieporęt pod adresem https://www.nieporet.pl/klauzula-informacyjna-o-przetwarzaniu-danych-osobowych/

Nieporęt, dnia 5 maja 2026 r.

OBWIESZCZENIE

o wyłożeniu do publicznego wglądu projektu miejscowego planu zagospodarowania przestrzennego dla części sołectwa Nieporęt – rejon osiedla Las i osiedla Górki, w gminie Nieporęt

Na podstawie art. 17 pkt 9 i 11 ustawy z dnia 27 marca 2003 r. o planowaniu i zagospodarowaniu przestrzennym (Dz. U. z 2026 r. poz. 538), w związku z art. 67 ust. 3 pkt 4 ustawy z dnia 7 lipca 2023 r. o zmianie ustawy o planowaniu i zagospodarowaniu przestrzennym oraz niektórych innych ustaw (Dz. U. z 2023 r. poz. 1688), art. 39 ust. 1 oraz art. 54 ust. 2, 3 ustawy z dnia 3 października 2008 r. o udostępnieniu informacji o środowisku i jego ochronie, udziale społeczeństwa w ochronie środowiska oraz o ocenach oddziaływania na środowisko (Dz. U. z 2024 r. poz. 1112 z późn. zm.) oraz Uchwały Nr LXXVII/102/2023 Rady Gminy Nieporęt z dnia 24 sierpnia 2023 r. w sprawie przystąpienia do sporządzenia „Miejscowego planu zagospodarowania przestrzennego dla części sołectwa Nieporęt – rejon osiedla Las i osiedla Górki, w gminie Nieporęt"

zawiadamiam o wyłożeniu do publicznego wglądu projektu miejscowego planu zagospodarowania przestrzennego dla części sołectwa Nieporęt – rejon osiedla Las i osiedla Górki, w gminie Nieporęt wraz z prognozą oddziaływania na środowisko w dniach od 13 maja 2026 r. do 12 czerwca 2026r.

w siedzibie Urzędu Gminy Nieporęt w Dziale Zagospodarowania Przestrzennego, Plac Wolności 1, 05-126 Nieporęt w godzinach pracy urzędu (poniedziałek: 8:00-18:00, wtorek-czwartek: 8:00-16:00, piątek: 8:00-14:00). W wyżej określonym terminie powyższy projekt planu miejscowego wraz z prognozą oddziaływania na środowisko zostanie opublikowany w Biuletynie Informacji Publicznej na stronie podmiotowej Urzędu Gminy Nieporęt, tj. www.bip.nieporet.pl w zakładce: Prawo miejscowe/ Plany zagospodarowania przestrzennego / Plany wyłożone do publicznego wglądu.

Dyskusja publiczna nad przyjętymi w projekcie planu miejscowego rozwiązaniami odbędzie się w dniu 21 maja 2026 r. w siedzibie Urzędu Gminy Nieporęt w sali konferencyjnej o godz. 16:00.

Każdy, kto kwestionuje ustalenia przyjęte w projekcie planu miejscowego może wnieść uwagi. Organem właściwym do rozpatrzenia uwag jest Wójt Gminy Nieporęt. **Uwagi należy składać do Wójta Gminy Nieporęt w nieprzekraczalnym terminie do dnia 26 czerwca 2026 r. (włącznie)**, na piśmie na adres: Urząd Gminy Nieporęt, Plac Wolności 1, 05-126 Nieporęt lub w postaci elektronicznej na adres mailowy: urzad@nieporet.pl lub poprzez elektroniczną skrzynkę podawczą Gminy Nieporęt w systemie ePUAP na adres: /urzadgminynieporet/skrytka, na formularzu zamieszczonym w Biuletynie Informacji Publicznej, na stronie podmiotowej Urzędu Gminy Nieporęt. Wnoszący uwagi podaje swoje imię i nazwisko albo nazwę oraz adres zamieszkania albo siedziby, oznaczanie nieruchomości, której dotyczy uwaga.

Jednocześnie informuję, że zgodnie z art. 46 ust. 1 ustawy z dnia 3 października 2008 r. o udostępnianiu informacji o środowisku i jego ochronie, udziale społeczeństwa w ochronie środowiska oraz o ocenach oddziaływania na środowisko, prowadzone jest postępowanie w sprawie strategicznej oceny na środowisko dotyczącej projektu ww. planu miejscowego, zaś zgodnie z art. 54 ust. 2, organ opracowujący projekt planu miejscowego zapewnia możliwość udziału społeczeństwa w tym postępowaniu. Stosownie do art. 39 ust. 1 oraz art. 54 ust. 3 ww. ustawy informuję o możliwości zapoznania się z dokumentacją sprawy w siedzibie Urzędu Gminy Nieporęt oraz o możliwości zgłaszania uwag, na warunkach określonych w niniejszym ogłoszeniu.

Wójt Gminy Nieporęt
Agnieszka Powała

Klauzula informacyjna:

W związku z realizacją wymogów art. 13 Rozporządzenia Parlamentu Europejskiego i Rady (UE) 2016/679 z dnia 27 kwietnia 2016 r. w sprawie ochrony osób fizycznych w związku z przetwarzaniem danych osobowych i w sprawie swobodnego przepływu takich danych oraz uchylenia dyrektywy 95/46/WE - ogólne rozporządzenie o ochronie danych (dalej „RODO"), informuję, że:

Pani/Pana dane będą przetwarzane zgodnie z art. 6 ust. 1 lit. c i e RODO, w celu realizacji czynności związanych ze sporządzeniem projektu „Miejscowego planu zagospodarowania przestrzennego dla części sołectwa Nieporęt – rejon osiedla Las i osiedla Górki" na podstawie ustawy z dnia 27 marca 2003 r. o planowaniu i zagospodarowaniu przestrzennym.

2. Pani/Pana dane osobowe będą przetwarzane przez okres niezbędny dla realizacji celu, w jakim zostały pozyskane, a po tym okresie będą przechowywanezgodniezrzeczowymwykazemaktiprzepisamioarchiwizacji. Administratorem Państwa danych osobowych jest Gmina Nieporęt, adres: Plac Wolności 1; 05-126 Nieporęt; adres e-mail:urzad@nieporet.pl; numer telefonu: (22) 767 04 00; fax: (22) 767-04-41 reprezentowana przez Wójta Gminy Nieporęt. Pełna informacja o przetwarzaniu danych osobowych dostępna jest w siedzibie oraz na stronie internetowej Urzędu Gminy Nieporęt pod adresem https://www.nieporet.pl/klauzula-informacyjna-o-przetwarzaniu-danych-osobowych/

Nieporęt, dnia 5 maja 2026 r.

OBWIESZCZENIE

o wyłożeniu do publicznego wglądu projektu miejscowego planu zagospodarowania przestrzennego dla części sołectwa Nieporęt – zachodni rejon ulicy Zegrzyńskiej, w gminie Nieporęt

Na podstawie art. 17 pkt 9 i 11 ustawy z dnia 27 marca 2003 r. o planowaniu i zagospodarowaniu przestrzennym (Dz. U. z 2026 r. poz. 538), w związku z art. 67 ust. 3 pkt 4 ustawy z dnia 7 lipca 2023 r. o zmianie ustawy o planowaniu i zagospodarowaniu przestrzennym oraz niektórych innych ustaw (Dz. U. z 2023 r. poz. 1688), art. 39 ust. 1 oraz art. 54 ust. 2, 3 ustawy z dnia 3 października 2008 r. o udostępnieniu informacji o środowisku i jego ochronie, udziale społeczeństwa w ochronie środowiska oraz o ocenach oddziaływania na środowisko (Dz. U. z 2024 r. poz. 1112 z późn. zm.) oraz Uchwały Nr LXXVII/104/2023 Rady Gminy Nieporęt z dnia 24 sierpnia 2023 r. w sprawie przystąpienia do sporządzenia „Miejscowego planu zagospodarowania przestrzennego dla części sołectwa Nieporęt – zachodni rejon ulicy Zegrzyńskiej, w gminie Nieporęt"

zawiadamiam o wyłożeniu do publicznego wglądu projektu miejscowego planu zagospodarowania przestrzennego dla części sołectwa Nieporęt – zachodni rejon ulicy Zegrzyńskiej, w gminie Nieporęt wraz z prognozą oddziaływania na środowisko w dniach od 13 maja 2026 r. do 12 czerwca 2026r.

w siedzibie Urzędu Gminy Nieporęt w Dziale Zagospodarowania Przestrzennego, Plac Wolności 1, 05-126 Nieporęt w godzinach pracy urzędu (poniedziałek: 8:00-18:00, wtorek-czwartek: 8:00-16:00, piątek: 8:00-14:00). W wyżej określonym terminie powyższy projekt planu miejscowego wraz z prognozą oddziaływania na środowisko zostanie opublikowany w Biuletynie Informacji Publicznej na stronie podmiotowej Urzędu Gminy Nieporęt, tj. www.bip.nieporet.pl w zakładce: Prawo miejscowe/ Plany zagospodarowania przestrzennego / Plany wyłożone do publicznego wglądu.

Dyskusja publiczna nad przyjętymi w projekcie planu miejscowego rozwiązaniami odbędzie się w dniu 21 maja 2026 r. w siedzibie Urzędu Gminy Nieporęt w sali konferencyjnej o godz. 18:00.

Każdy, kto kwestionuje ustalenia przyjęte w projekcie planu miejscowego może wnieść uwagi. Organem właściwym do rozpatrzenia uwag jest Wójt Gminy Nieporęt. **Uwagi należy składać do Wójta Gminy Nieporęt w nieprzekraczalnym terminie do dnia 26 czerwca 2026 r. (włącznie)**, na piśmie na adres: Urząd Gminy Nieporęt, Plac Wolności 1, 05-126 Nieporęt lub w postaci elektronicznej na adres mailowy: urzad@nieporet.pl lub poprzez elektroniczną skrzynkę podawczą Gminy Nieporęt w systemie ePUAP na adres: /urzadgminynieporet/skrytka, na formularzu zamieszczonym w Biuletynie Informacji Publicznej, na stronie podmiotowej Urzędu Gminy Nieporęt. Wnoszący uwagi podaje swoje imię i nazwisko albo nazwę oraz adres zamieszkania albo siedziby, oznaczanie nieruchomości, której dotyczy uwaga.

Jednocześnie informuję, że zgodnie z art. 46 ust. 1 ustawy z dnia 3 października 2008 r. o udostępnianiu informacji o środowisku i jego ochronie, udziale społeczeństwa w ochronie środowiska oraz o ocenach oddziaływania na środowisko, prowadzone jest postępowanie w sprawie strategicznej oceny na środowisko dotyczącej projektu ww. planu miejscowego, zaś zgodnie z art. 54 ust. 2, organ opracowujący projekt planu miejscowego zapewnia możliwość udziału społeczeństwa w tym postępowaniu.

Stosownie do art. 39 ust. 1 oraz art. 54 ust. 3 ww. ustawy informuję o możliwości zapoznania się z dokumentacją sprawy w siedzibie Urzędu Gminy Nieporęt oraz o możliwości zgłaszania uwag, na warunkach określonych w niniejszym ogłoszeniu.

Wójt Gminy Nieporęt
Agnieszka Powała

Klauzula informacyjna:

W związku z realizacją wymogów art. 13 Rozporządzenia Parlamentu Europejskiego i Rady (UE) 2016/679 z dnia 27 kwietnia 2016 r. w sprawie ochrony osób fizycznych w związku z przetwarzaniem danych osobowych i w sprawie swobodnego przepływu takich danych oraz uchylenia dyrektywy 95/46/WE - ogólne rozporządzenie o ochronie danych (dalej „RODO"), informuję, że:

1. Pani/Pana dane będą przetwarzane zgodnie z art. 6 ust. 1 lit. c i e RODO, w celu realizacji czynności związanych ze sporządzeniem projektu „Miejscowego planu zagospodarowania przestrzennego dla części sołectwa Nieporęt – zachodni rejon ulicy Zegrzyńskiej, w gminie Nieporęt" na podstawie ustawy z dnia 27 marca 2003 r. o planowaniu i zagospodarowaniu przestrzennym.

2. Pani/Pana dane osobowe będą przetwarzane przez okres niezbędny dla realizacji celu, w jakim zostały pozyskane, a po tym okresie będą przechowywanezgodniezrzeczowymwykazemaktiprzepisamioarchiwizacji. Administratorem Państwa danych osobowych jest Gmina Nieporęt, adres: Plac Wolności 1; 05-126 Nieporęt; adres e-mail:urzad@nieporet.pl; numer telefonu: (22) 767 04 00; fax: (22) 767-04-41 reprezentowana przez Wójta Gminy Nieporęt. Pełna informacja o przetwarzaniu danych osobowych dostępna jest w siedzibie oraz na stronie internetowej Urzędu Gminy Nieporęt pod adresem https://www.nieporet.pl/klauzula-informacyjna-o-przetwarzaniu-danych-osobowych/

eprasa.pl f2e4ec1612

Nieporęt, dnia 5 maja 2026 r.

OBWIESZCZENIE

o wyłożeniu do publicznego wglądu projektu miejscowego planu zagospodarowania przestrzennego dla części sołectwa Kąty Węgierskie – rejon ulicy Bagiennej, w gminie Nieporęt

Na podstawie art. 17 pkt 9 i 11 ustawy z dnia 27 marca 2003 r. o planowaniu i zagospodarowaniu przestrzennym (Dz. U. z 2026 r. poz. 538), w związku z art. 67 ust. 3 pkt 4 ustawy z dnia 7 lipca 2023 r. o zmianie ustawy o planowaniu i zagospodarowaniu przestrzennym oraz niektórych innych ustaw (Dz. U. z 2023 r. poz. 1688), art. 39 ust. 1 oraz art. 54 ust. 2, 3 ustawy z dnia 3 października 2008 r. o udostępnieniu informacji o środowisku i jego ochronie, udziale społeczeństwa w ochronie środowiska oraz o ocenach oddziaływania na środowisko (Dz. U. z 2024 r. poz. 1112 z późn. zm.) oraz Uchwały Nr LXXVII/107/2023 Rady Gminy Nieporęt z dnia 24 sierpnia 2023 r. w sprawie przystąpienia do sporządzenia „Miejscowego planu zagospodarowania przestrzennego dla części sołectwa Kąty Węgierskie – rejon ulicy Bagiennej, w gminie Nieporęt"

zawiadamiam o wyłożeniu do publicznego wglądu projektu miejscowego planu zagospodarowania przestrzennego dla części sołectwa Kąty Węgierskie – rejon ulicy Bagiennej, w gminie Nieporęt wraz z prognozą oddziaływania na środowisko w dniach od 13 maja 2026 r. do 12 czerwca 2026 r.

w siedzibie Urzędu Gminy Nieporęt w Dziale Zagospodarowania Przestrzennego, Plac Wolności 1, 05-126 Nieporęt w godzinach pracy urzędu (poniedziałek: 8:00-18:00, wtorek-czwartek: 8:00-16:00, piątek: 8:00-14:00). W wyżej określonym terminie powyższy projekt planu miejscowego wraz z prognozą oddziaływania na środowisko zostanie opublikowany w Biuletynie Informacji Publicznej na stronie podmiotowej Urzędu Gminy Nieporęt, tj. www.bip.nieporet.pl w zakładce: Prawo miejscowe/Plany zagospodarowania przestrzennego/Plany wyłożone do publicznego wglądu.

Dyskusja publiczna nad przyjętymi w projekcie planu miejscowego rozwiązaniami odbędzie się w dniu 8 czerwca 2026 r. w siedzibie Urzędu Gminy Nieporęt w sali konferencyjnej o godz. 16:00.

Każdy,kto kwestionuje ustalenia przyjęte w projekcie planu miejscowego może wnieść uwagi. Organem właściwym do rozpatrzenia uwag jest Wójt Gminy Nieporęt. **Uwagi należy składać do Wójta Gminy Nieporęt w nieprzekraczalnym terminie do dnia 26 czerwca 2026 r. (włącznie)**, na piśmie na adres: Urząd Gminy Nieporęt, Plac Wolności 1, 05-126 Nieporęt lub w postaci elektronicznej na adres mailowy:urzad@nieporet.pl lub poprzez elektroniczną skrzynkę podawczą Gminy Nieporęt w systemie ePUAP na adres: /urzadgminynieporet/skrytka, na formularzu zamieszczonym w Biuletynie Informacji Publicznej na stronie podmiotowej Urzędu Gminy Nieporęt. Wnoszący uwagi podaje swoje imię i nazwisko albo nazwę oraz adres zamieszkania albo siedziby, oznaczanie nieruchomości, której dotyczy uwaga.

Jednocześnie informuję, że zgodnie z art. 46 ust. 1 ustawy z dnia 3 października 2008 r. o udostępnianiu informacji o środowisku i jego ochronie, udziale społeczeństwa w ochronie środowiska oraz o ocenach oddziaływania na środowisko, prowadzone jest postępowanie w sprawie strategicznej oceny na środowisko dotyczącej projektu ww. planu miejscowego, zaś zgodnie z art. 54 ust. 2, organ opracowujący projekt planu miejscowego zapewnia możliwość udziału społeczeństwa w tym postępowaniu. Stosownie do art. 39 ust. 1 oraz art. 54 ust. 3 ww. ustawy informuję o możliwości zapoznania się z dokumentacją sprawy w siedzibie Urzędu Gminy Nieporęt oraz o możliwości zgłaszania uwag, na warunkach określonych w niniejszym ogłoszeniu.

Wójt Gminy Nieporęt
Agnieszka Powała

Klauzula informacyjna:

W związku z realizacją wymogów art. 13 Rozporządzenia Parlamentu Europejskiego i Rady (UE) 2016/679 z dnia 27 kwietnia 2016 r. w sprawie ochrony osób fizycznych w związku z przetwarzaniem danych osobowych i w sprawie swobodnego przepływu takich danych oraz uchylenia dyrektywy 95/46/WE - ogólne rozporządzenie o ochronie danych (dalej „RODO"), informuję, że:

1. Pani/Pana dane będą przetwarzane zgodnie z art. 6 ust. 1 lit. c i e RODO, w celu realizacji czynności związanych ze sporządzeniem projektu „Miejscowego planu zagospodarowania przestrzennego dla części sołectwa Kąty Węgierskie – rejon ulicy Bagiennej, w gminie Nieporęt" na podstawie ustawy z dnia 27 marca 2003 r. o planowaniu i zagospodarowaniu przestrzennym.

2. Pani/Pana dane osobowe będą przetwarzane przez okres niezbędny dla realizacji celu, w jakim zostały pozyskane, a po tym okresie będą przechowywane zgodnie z rzeczowym wykazem akt i przepisami o archiwizacji. Administratorem Państwa danych osobowych jest Gmina Nieporęt, adres: Plac Wolności 1; 05-126 Nieporęt; adres e-mail:urzad@nieporet.pl; numer telefonu: (22) 767 04 00; fax: (22) 767-04-41 reprezentowana przez Wójta Gminy Nieporęt. Pełna informacja o przetwarzaniu danych osobowych dostępna jest w siedzibie oraz na stronie internetowej Urzędu Gminy Nieporęt pod adresem https://www.nieporet.pl/klauzula-informacyjna-o-przetwarzaniu-danych-osobowych/

Nieporęt, dnia 5 maja 2026 r.

OBWIESZCZENIE

o wyłożeniu do publicznego wglądu projektu miejscowego planu zagospodarowania przestrzennego dla części obszaru sołectwa Białobrzegi – rejon ośrodków wypoczynkowych, w gminie Nieporęt

Na podstawie art. 17 pkt 9 i 11 ustawy z dnia 27 marca 2003 r. o planowaniu i zagospodarowaniu przestrzennym (Dz. U. z 2026 r. poz. 538), w związku z art. 67 ust. 3 pkt 4 ustawy z dnia 7 lipca 2023 r. o zmianie ustawy o planowaniu i zagospodarowaniu przestrzennym oraz niektórych innych ustaw (Dz. U. z 2023 r. poz. 1688), art. 39 ust. 1 oraz art. 54 ust. 2, 3 ustawy z dnia 3 października 2008 r. o udostepnieniu informacji o środowisku i jego ochronie, udziale społeczeństwa w ochronie środowiska oraz o ocenach oddziaływania na środowisko (Dz. U. z 2024 r. poz. 1112 z późn. zm.) oraz Uchwały Nr LXII/93/2022 Rady Gminy Nieporęt z dnia 1 września 2022 r. w sprawie przystąpienia do sporządzenia „Miejscowego planu zagospodarowania przestrzennego dla części obszaru sołectwa Białobrzegi – rejon ośrodków wypoczynkowych, w gminie Nieporęt" zmienioną Uchwałą Nr IV/23/2024 Rady Gminy Nieporęt z dnia 27 czerwca 2024 r. oraz Uchwałą Nr XIV/100/2024 Rady Gminy Nieporęt z dnia 19 grudnia 2024 r. oraz Uchwałą Nr XXIV/123/2025 Rady Gminy Nieporęt z dnia 30 października 2025 r.

zawiadamiam o wyłożeniu do publicznego wglądu projektu miejscowego planu zagospodarowania przestrzennego dla części obszaru sołectwa Białobrzegi – rejon ośrodków wypoczynkowych, w gminie Nieporęt wraz z prognozą oddziaływania na środowisko w dniach od 13 maja 2026 r. do 12 czerwca 2026r.

w siedzibie Urzędu Gminy Nieporęt w Dziale Zagospodarowania Przestrzennego, Plac Wolności 1, 05-126 Nieporęt w godzinach pracy urzędu (poniedziałek: 8:00-18:00, wtorek-czwartek: 8:00-16:00, piątek: 8:00-14:00). W wyżej określonym terminie powyższy projekt planu miejscowego wraz z prognozą oddziaływania na środowisko zostanie opublikowany w Biuletynie Informacji Publicznej na stronie podmiotowej Urzędu Gminy Nieporęt, tj. www.bip.nieporet.pl w zakładce: Prawo miejscowe/Plany zagospodarowania przestrzennego/Plany wyłożone do publicznego wglądu.

Dyskusja publiczna nad przyjętymi w projekcie planu miejscowego rozwiązaniami odbędzie się w dniu 25 maja 2026 r. w siedzibie Urzędu Gminy Nieporęt w sali konferencyjnej o godz. 17:00.

Każdy kto kwestionuje ustalenia przyjęte w projekcie planu miejscowego może wnieść uwagi. Organem właściwym do rozpatrzenia uwag jest Wójt Gminy Nieporęt. **Uwagi należy składać do Wójta Gminy Nieporęt w nieprzekraczalnym terminie do dnia 26 czerwca 2026 r. (włącznie)** na piśmie na adres: Urząd Gminy Nieporęt, Plac Wolności 1, 05-126 Nieporęt lub w postaci elektronicznej na adres mailowy: urzad@nieporet.pl lub poprzez elektroniczną skrzynkę podawczą Gminy Nieporęt w systemie ePUAP na adres: /urzadgminynieporet/skrytka, na formularzu zamieszczonym w Biuletynie Informacji Publicznej na stronie podmiotowej Urzędu Gminy Nieporęt. Wnoszący uwagi podaje swoje imię i nazwisko albo nazwę oraz adres zamieszkania albo siedziby, oznaczanie nieruchomości, której dotyczy uwaga.

Jednocześnie informuję, że zgodnie z art. 46 ust. 1 ustawy z dnia 3 października 2008 r. o udostępnianiu informacji o środowisku i jego ochronie, udziale społeczeństwa w ochronie środowiska oraz o ocenach oddziaływania na środowisko, prowadzone jest postępowanie w sprawie strategicznej oceny na środowisko dotyczącej projektu ww. planu miejscowego, zaś zgodnie z art. 54 ust. 2, organ opracowujący projekt planu miejscowego zapewnia możliwość udziału społeczeństwa w tym postępowaniu. Stosownie do art. 39 ust. 1 oraz art. 54 ust. 3 ww. ustawy informuję o możliwości zapoznania się z dokumentacją sprawy w siedzibie Urzędu Gminy Nieporęt oraz o możliwości zgłaszania uwag, na warunkach określonych w niniejszym ogłoszeniu.

Wójt Gminy Nieporęt
Agnieszka Powała

Klauzula informacyjna:

W związku z realizacją wymogów art. 13 Rozporządzenia Parlamentu Europejskiego i Rady (UE) 2016/679 z dnia 27 kwietnia 2016 r. w sprawie ochrony osób fizycznych w związku z przetwarzaniem danych osobowych i w sprawie swobodnego przepływu takich danych oraz uchylenia dyrektywy 95/46/WE - ogólne rozporządzenie o ochronie danych (dalej „RODO"), informuję, że:

1. Pani/Pana dane będą przetwarzane zgodnie z art. 6 ust. 1 lit. c i e RODO, w celu realizacji czynności związanych ze sporządzeniem projektu „Miejscowego planu zagospodarowania przestrzennego dla części obszaru sołectwa Białobrzegi – rejon ośrodków wypoczynkowych, w gminie Nieporęt" na podstawie ustawy z dnia 27 marca 2003 r. o planowaniu i zagospodarowaniu przestrzennym.

2. Pani/Pana dane osobowe będą przetwarzane przez okres niezbędny dla realizacji celu, w jakim zostały pozyskane, a po tym okresie będą przechowywane zgodnie z rzeczowym wykazem akt i przepisami o archiwizacji. Administratorem Państwa danych osobowych jest Gmina Nieporęt, adres: Plac Wolności 1; 05-126 Nieporęt; adres e-mail:urzad@nieporet.pl; numer telefonu: (22) 767 04 00; fax: (22) 767-04-41 reprezentowana przez Wójta Gminy Nieporęt. Pełna informacja o przetwarzaniu danych osobowych dostępna jest w siedzibie oraz na stronie internetowej Urzędu Gminy Nieporęt pod adresem https://www.nieporet.pl/klauzula-informacyjna-o-przetwarzaniu-danych-osobowych/

Nieporęt, dnia 5 maja 2026 r.

OBWIESZCZENIE

o wyłożeniu do publicznego wglądu projektu miejscowego planu zagospodarowania przestrzennego dla części sołectwa Białobrzegi – rejon ulicy Wczasowej, w gminie Nieporęt.

Na podstawie art. 17 pkt 9 i 11 ustawy z dnia 27 marca 2003 r. o planowaniu i zagospodarowaniu przestrzennym (Dz. U. z 2026 r. poz. 538), w związku z art. 67 ust. 3 pkt 4 ustawy z dnia 7 lipca 2023 r. o zmianie ustawy o planowaniu i zagospodarowaniu przestrzennym oraz niektórych innych ustaw (Dz. U. z 2023 r. poz. 1688), art. 39 ust. 1 oraz art. 54 ust. 2, 3 ustawy z dnia 3 października 2008 r. o udostępnieniu informacji o środowisku i jego ochronie, udziale społeczeństwa w ochronie środowiska oraz o ocenach oddziaływania na środowisko (Dz. U. z 2024 r. poz. 1112 z późn. zm.) oraz Uchwały Nr LXXVII/105/2023 Rady Gminy Nieporęt z dnia 24 sierpnia 2023 r. w sprawie przystąpienia do sporządzenia „Miejscowego planu zagospodarowania przestrzennego dla części sołectwa Białobrzegi – rejon ulicy Wczasowej, w gminie Nieporęt", zmienionej Uchwałą Nr XXVII/166/2025 Rady Gminy Nieporęt z dnia 30 grudnia 2025 r. oraz Uchwałą Nr XXX/47/2026 Rady Gminy Nieporęt z dnia 26 marca 2026 r.,

zawiadamiam o wyłożeniu do publicznego wglądu projektu miejscowego planu zagospodarowania przestrzennego dla części sołectwa Białobrzegi – rejon ulicy Wczasowej, w gminie Nieporęt wraz z prognozą oddziaływania na środowisko w dniach od 13 maja 2026 r. do 12 czerwca 2026 r.

w siedzibie Urzędu Gminy Nieporęt w Dziale Zagospodarowania Przestrzennego, Plac Wolności 1, 05-126 Nieporęt w godzinach pracy urzędu (poniedziałek: 8:00-18:00, wtorek-czwartek: 8:00-16:00, piątek: 8:00-14:00). W wyżej określonym terminie powyższy projekt planu miejscowego wraz z prognozą oddziaływania na środowisko zostanie opublikowany w Biuletynie Informacji Publicznej na stronie podmiotowej Urzędu Gminy Nieporęt, tj. www.bip.nieporet.pl w zakładce: Prawo miejscowe/Plany zagospodarowania przestrzennego/Plany wyłożone do publicznego wglądu.

Dyskusja publiczna nad przyjętymi w projekcie planu miejscowego rozwiązaniami odbędzie się w dniu 18 maja 2026 r. w siedzibie Urzędu Gminy Nieporęt w sali konferencyjnej o godz. 18:00.

Każdy, kto kwestionuje ustalenia przyjęte w projekcie planu miejscowego może wnieść uwagi. Organem właściwym do rozpatrzenia uwag jest Wójt Gminy Nieporęt. **Uwagi należy składać do Wójta Gminy Nieporęt w nieprzekraczalnym terminie do dnia 26 czerwca 2026 r. (włącznie)**, na piśmie na adres: Urząd Gminy Nieporęt, Plac Wolności 1, 05-126 Nieporęt lub w postaci elektronicznej na adres mailowy: urzad@nieporet.pl lub poprzez elektroniczną skrzynkę podawczą Gminy Nieporęt w systemie ePUAP na adres: /urzadgminynieporet/skrytka, na formularzu zamieszczonym w Biuletynie Informacji Publicznej na stronie podmiotowej Urzędu Gminy Nieporęt. Wnoszący uwagi podaje swoje imię i nazwisko albo nazwę oraz adres zamieszkania albo siedziby, oznaczanie nieruchomości, której dotyczy uwaga.

Jednocześnie informuję, że zgodnie z art. 46 ust. 1 ustawy z dnia 3 października 2008 r. o udostępnianiu informacji o środowisku i jego ochronie, udziale społeczeństwa w ochronie środowiska oraz o ocenach oddziaływania na środowisko, prowadzone jest postępowanie w sprawie strategicznej oceny na środowisko dotyczącej projektu ww. planu miejscowego, zaś zgodnie z art. 54 ust. 2, organ opracowujący projekt planu miejscowego zapewnia możliwość udziału społeczeństwa w tym postępowaniu. Stosownie do art. 39 ust. 1 oraz art. 54 ust. 3 ww. ustawy informuję o możliwości zapoznania się z dokumentacją sprawy w siedzibie Urzędu Gminy Nieporęt oraz o możliwości zgłaszania uwag, na warunkach określonych w niniejszym ogłoszeniu.

Wójt Gminy Nieporęt
Agnieszka Powała

Klauzula informacyjna:

W związku z realizacją wymogów art. 13 Rozporządzenia Parlamentu Europejskiego i Rady (UE) 2016/679 z dnia 27 kwietnia 2016 r. w sprawie ochrony osób fizycznych w związku z przetwarzaniem danych osobowych i w sprawie swobodnego przepływu takich danych oraz uchylenia dyrektywy 95/46/WE - ogólne rozporządzenie o ochronie danych (dalej „RODO"), informuję, że:

1. Pani/Pana dane będą przetwarzane zgodnie z art. 6 ust. 1 lit. c i e RODO, w celu realizacji czynności związanych ze sporządzeniem projektu „Miejscowego planu zagospodarowania dla części sołectwa Białobrzegi – rejon ulicy Wczasowej, w gminie Nieporęt" na podstawie ustawy z dnia 27 marca 2003 r. o planowaniu i zagospodarowaniu przestrzennym.

2. Pani/Pana dane osobowe będą przetwarzane przez okres niezbędny dla realizacji celu, w jakim zostały pozyskane, a po tym okresie będą przechowywane zgodnie z rzeczowym wykazem akt i przepisami o archiwizacji. Administratorem Państwa danych osobowych jest Gmina Nieporęt, adres: Plac Wolności 1; 05-126 Nieporęt; adres e-mail:urzad@nieporet.pl; numer telefonu: (22) 767 04 00; fax: (22) 767-04-41 reprezentowana przez Wójta Gminy Nieporęt. Pełna informacja o przetwarzaniu danych osobowych dostępna jest w siedzibie oraz na stronie internetowej Urzędu Gminy Nieporęt pod adresem https://www.nieporet.pl/klauzula-informacyjna-o-przetwarzaniu-danych-osobowych/

eprasa.pl f2e4ec1612

TELEFON INTERWENCYJNY: 22 784 92 01, toiowo@toiowo.eu





Niech się święci 3 Maj!

Mieszkańcy powiatu legionowskiego uczcili 235. rocznicę uchwalenia Konstytucji 3 Maja. W Legionowie świętowano także 74. urodziny miasta







Majowe obchody w Legionowie zainaugurowano 3 maja 2026 Mszą św. w intencji Ojczyzny w kościele garnizonowym pw. św. Józefa Oblubieńca NMP. Po Mszy zebrani indywidualnie przeszli pod pomnik Józefa Piłsudskiego na placu ks. Jerzego Popiełuszki, gdzie odśpiewano hymn narodowy i złożono kwiaty. Wieńce złożono między innymi w imieniu władz samorządowych Legionowa, Wojska Polskiego – w tym od Terytorialsów z Zegrza, kombatantów Armii Krajowej, Prawa i Sprawiedliwości, ZOR Rzeczypospolitej Polskiej, Policji, leśników, Straży Granicznej i Straży Miejskiej.

Kamil Kobyliński odczytał list od poseł Małgorzaty Gosiewskiej – a także wspólnie z radną miejską Agnieszką Kobylińską złożył w jej imieniu wieniec. Wieniec od Prawa i Sprawiedliwości złożyły Małgorzata Grabowska-Kozera, Katarzyna Skierkowska Pacocha i Marek Kuska. Z kolei hołd twórcom Konstytucji, w imieniu Związku Oficerów Rezerwy złożyli: Wiesława Karczmarczyk i mł. insp. Piotr Korycki.

Mieszkańcy gminy Nieporęt połączyli patriotyczne świętowanie z aktywnością fizyczną. 3 maja odbył się rajd rowerowy pod hasłem „Rowerowy Maj w Gminie Nieporęt". Obchody rozpoczęły się od uroczystego złożenia kwiatów pod pomnikiem na Placu Wolności przed Urzędem Gminy.

30 kwietnia, w Szkole Podstawowej im. Wojska Polskiego w Zegrzu odbyła się uroczysta akademia z okazji uchwalenia Konstytucji 3 Maja oraz Święta Flagi. Akademię przygotowała i poprowadziła klasa VII b. Wystąpił także szkolny chór. Akademię przygotowały Justyna Szczepanik, Wiktoria Dudkowska i Monika Misiura.

Foto: Wiesława Karczmarczyk, Powiat Legionowski, SP w Stanisławowie Pierwszym, UM Legionowo













Turzyma

eprasa.pl f2e4ec1612

TELEFON INTERWENCYJNY: 22 784 92 01, toiowo@toiowo.eu





Konfederacja szkoliła się w Chotomowie

24 i 25 kwietnia Chotomów stał się miejscem spotkania działaczy Nowej Nadziei z całego okręgu podwarszawskiego. Dwudniowe wydarzenie połączyło część szkoleniową z otwartym spotkaniem dla mieszkańców, które przyciągnęło liczne grono uczestników

Spotkanie odbyło się w restauracji „Samba", gdzie działacze Nowej Nadziei, funkcjonującej w ramach Konfederacji, przeprowadzili cykl szkoleń oraz paneli dyskusyjnych. Organizatorzy z Oddziału Legionowskiego przygotowali program obejmujący zarówno zagadnienia o charakterze praktycznym, jak i kwestie systemowe.

Ze względu na szeroki zakres tematyczny wydarzenie rozłożono na dwa dni. W trakcie zajęć omawiano m.in. zagadnienia związane z cyberbezpieczeństwem oraz procesem legislacyjnym. Wśród prelegentów znaleźli się samorządowcy z różnych części kraju, którzy dzielili się doświadczeniami dotyczącymi tworzenia programów dla gmin oraz codziennej pracy na rzecz lokalnych społeczności.

Istotnym elementem szkolenia były również zajęcia poświęcone komunikacji i budowaniu rozpoznawalności w przestrzeni publicznej, w tym z wykorzystaniem mediów społecznościowych. Uczestnicy poznawali narzędzia i metody, które mogą być wykorzystywane w działalności publicznej i społecznej.

Zwieńczeniem części szkoleniowej były warsztaty dotyczące wystąpień publicznych oraz prowadzenia konferencji prasowych. Uczestnicy mieli możliwość sprawdzenia swoich umiejętności w praktyce – przed kamerą i publicznością.

Po zakończeniu części zamkniętej odbyło się otwarte spotkanie z udziałem Dobromira Sośnierza, byłego posła na Sejm RP oraz europosła. W trakcie wystąpienia poruszono tematy dotyczące funkcjonowania publicznego systemu ochrony zdrowia oraz propozycji zmian przedstawianych przez środowisko Konfederacji. Spotkanie cieszyło się dużym zainteresowaniem mieszkańców – sala została wypełniona do ostatniego miejsca.

– Cieszę się, że mogłem wziąć udział w części szkoleniowej jak również w spotkaniu otwartym. Ogrom cennej wiedzy i umiejętności, które z pewnością uda się z pożytkiem wykorzystać w przyszłości. To spotkanie było też świetną okazją do współdziałania i integracji struktur całego okręgu podwarszawskiego. W niedalekiej przyszłości planujemy zorganizować otwarte spotkanie z jednym z posłów Nowej Nadziei w naszym powiecie lecz na tą chwilę nie chcę zdradzać szczegółów i proszę o cierpliwość – powiedział Bartosz Wiktorowicz, prezes Oddziału Nowodworskiego partii Nowa Nadzieja. **pk**

ARCHITEKTURA dźwięku 20 gongów

To nie jest zwykły koncert. To doświadczenie, w którym dźwięk otacza Cię z każdej strony. 13 maja sala widowiskowa ratusza wypełni się brzmieniem ponad 20 gongów oraz innych instrumentów przywiezionych z Indii i Nepalu – miejsc, gdzie praca z dźwiękiem ma wielowiekową tradycję

13 maja 2026 r. godz. 18:00
Ratusz – Sala widowiskowa,
ul. marsz. J. Piłsudskiego 41, Legionowo

Na scenie **Katarzyna Mikutowicz** – sound healing, praca z dźwiękiem oparta na doświadczeniu zdobywanym m.in. w Indiach i Nepalu oraz gościnnie **Hubert Kozera**.

W przestrzeni sali obecni będą również certyfikowani praktycy pracy z dźwiękiem, tworząc otaczające, wielowymiarowe doświadczenie.

Usłyszysz i poczujesz:
20 gongów
misy tybetańskie i kryształowe
harfy kryształowe
bębny, dzwonki, chimes
instrumenty przestrzenne

To przestrzeń, w której możesz naprawdę się zatrzymać i wyciszyć układ nerwowy.

Dźwięk będzie wokół Ciebie. Nie musisz nic robić.Po prostu pozwól mu działać.



eprasa.pl f2e4ec1612

TELEFON INTERWENCYJNY: 22 784 92 01, toiowo@toiowo.eu



SKRZAT, który ograł wszystkich

Dziewięcioletnia Aleksandra Bębenek, uczennica Szkoły Podstawowej im. Wojska Polskiego w Zegrzu, została mistrzynią Mazowsza w tenisie stołowym. Jej popis nie miał sobie równych – nie straciła ani jednego seta. Do tego dołożyła brąz w grze podwójnej wśród starszych zawodniczek

26 kwietnia 2026 r. w hali sportowej w Chotomowie odbyły się mistrzostwa Mazowsza w tenisie stołowym. Młodzi zawodnicy rywalizowali w dwóch kategoriach wiekowych: skrzat i żak. W turnieju wzięło udział kilkoro uczniów z Zegrza, reprezentujących Klub Sportowy Sokół Serock. Największe sukcesy w turnieju odniosła Aleksandra Bębenek, uczennica klasy II a, która była bezkonkurencyjna w swojej kategorii wiekowej, zwyciężając turniej bez straty seta – poinformowała placówka w komunikacie.

Do znakomitego osiągnięcia Aleksandra dorzuciła brązowy medal w kategorii żaczek w grze podwójnej. Jak podkreślono, cieszy fakt, że nasza reprezentantka jest w stanie rywalizować ze starszymi wiekowo zawodniczkami, co jest znakomitą prognozą na starty w kolejnych latach. Serdecznie gratulujemy pracowitości, wytrwałości i oczywiście osiągniętego rezultatu – napisali przedstawiciele szkoły.

Warto dodać, że o włos od kwalifikacji do mistrzostw Polski żaków był Adam Grabowski, który rozegrał bardzo dobre zawody, wygrywając trzy z czterech potyczek. **pk**

ZŁOTO z Orlando

Zespół BDS Cheer One z Polski zdobył I miejsce na International Cheerleading Cup w Orlando. Zawodniczki wróciły do kraju ze złotym medalem. Trenerem drużyny jest Klaudia Gołębiewska

W Stanach Zjednoczonych, na arenie ESPN Wide World of Sports Complex w Orlando, 29 kwietnia odbył się International Cheerleading Cup 2026. Polski zespół BDS Cheer One stanął na najwyższym stopniu podium – poinformowała grupa w komunikacie na profilu Brothers Dance Studio.

Ogrom pracy, determinacji i wiary w siebie doprowadził nas na najwyższy stopień podium. Czujemy ogromną dumę, że mogłyśmy reprezentować Polskę w USA – napisano. To dopiero początek naszej przygody na arenie międzynarodowej – zapowiedziały zawodniczki.

Trenerką zespołu jest Klaudia Gołębiewska. Grupa działa pod szyldem Brothers Dance Studio.

foto: Bds Cheerleaders / Brothers Dance Studio
pk



Karne uratowały dwójkę

Spotkanie z 4 maja 2026r. nie układało się od początku po myśli gospodarzy. Pierwsza połowa należała do rywali, którzy kilkukrotnie byli bliscy objęcia prowadzenia. Ostatecznie jednak to Legionovia II zachowała więcej skuteczności w kluczowych momentach



Mecz pomiędzy Legionovią II Legionowo a Polonia III Warszawa zakończył się zwycięstwem gospodarzy 2:1 (1:1). Już w 9. minucie wynik otworzył Mateusz Zaparuszewski, wykorzystując rzut karny po faulu na Oskarze Sokołowskim. Sześć minut później goście doprowadzili do wyrównania i – jak wynika z przebiegu pierwszej części gry – byli stroną aktywniejszą, trafiając m.in. w poprzeczkę i słupek.

Druga połowa przyniosła zmianę obrazu gry. Zespół z Legionowa uporządkował działania defensywne i wyrównał przebieg spotkania. Decydujący moment nastąpił w 52. minucie, gdy ponownie podyktowany został rzut karny po przewinieniu na Oskarze Sokołowskim. Do piłki ponownie podszedł Mateusz Zaparuszewski i po raz drugi skutecznie zakończył jedenastkę, ustalając wynik meczu.

Legionovia II Legionowo utrzymała korzystny rezultat do końca, potwierdzając dobrą passę zespołu rezerw. Na uwagę zasługuje udział młodych zawodników, którzy kolejny raz stanowili istotny element drużyny.

W wyjściowym składzie Legionovii II wystąpili: K. Reks – D. Ptaszyński, I. Antosik, J. Kazimierczuk (72` B. Kmiecik), O. Khan (65` B. Pająk), M. Wiśniewski (83` M. Mirowski), M. Bonisławski, M. Zaparuszewski (60` K. Szczepaniak), F. Werder (90+1` Sz. Majczak), O. Sokołowski, B. Kostrzewiński.

pk



Wycieczka do Orzechowa

Muzeum Historyczne w Legionowie zaprasza na cykl wypraw rowerowych Muzeum na dwóch kołach. Trasy wycieczek pomyślane są tak, aby oprócz walorów krajobrazowych i przyrodniczych znalazły się na nich obiekty ciekawe z historycznego i kulturowego punktu widzenia

Pojedziemy do Orzechowa Starego. Mijając historyczne budynki PIM i CSP, przez Michałów i Łajski dotrzemy do plaży w Wieliszewie. Stąd przez zaporę skierujemy się do Dębego. Obejrzymy pozostałości pałacowego parku, miejsce dawnej przeprawy promowej i przypomnimy postać „polskiego Nobla" – Witolda Zglenickiego, mieszkańca dębskiego dworu. Dalej już tylko rozkwiecone sady jabłoniowe i głęboki nadrzeczny jar. Powrót przez centrum Wieliszewa.

Trasa to w sumie około 36 kilometrów. Wycieczkę poprowadzi Robert Nowiński. Wyruszamy o 10.30 sprzed bramy Filii „Piaski" MHwL przy Al. Sybiraków 23, powrót ok. godz. 15.00. Udział bezpłatny.

Obowiązują wcześniejsze zapisy: (22) 774 21 66

Regulamin dostępny: **https://tiny.pl/pjm-p9ssh**

Uwaga! Informujemy, że w dniu wycieczki rowerowej obie placówki Muzeum są nieczynne dla zwiedzających.

https://muzeum.legionowo.pl

LEGIONOWO. Licealiści na boisku

Grali o coś więcej niż wynik

Dwa dni intensywnej rywalizacji, pełne emocji i sportowej dyscypliny. Arena w Legionowie stała się miejscem zmagań młodzieży z całego powiatu. Stawką były nie tylko miejsca na podium, lecz także potwierdzenie poziomu szkolnego sportu



W dniach 28–29 kwietnia 2026r. w Arenie w Legionowo rozegrano zawody unihokeja licealistów w ramach Mazowieckie Igrzyska Młodzieży Szkolnej. W rywalizacji wzięli udział uczniowie szkół ponadpodstawowych z powiatu legionowskiego, prezentując wysoki poziom przygotowania sportowego oraz zaangażowanie w grę zespołową.

Zawody przebiegały w atmosferze sportowej rywalizacji. Spotkania były dynamiczne i wyrównane, a poziom rozgrywek pozwalał obserwować konsekwencję taktyczną oraz determinację zawodników w walce o końcowy wynik.

W klasyfikacji końcowej w kategorii dziewcząt I miejsce zajęło Liceum Ogólnokształcące im. Marii Konopnickiej w Legionowie. II miejsce przypadło Niepublicznemu Liceum Językowemu Academy of the Future. Na III miejscu uplasowało się Liceum Ogólnokształcące w Komornicy im. mjr. K.M. Radziwiłła, natomiast IV miejsce zajęło II Liceum Ogólnokształcące im. Króla Jana III Sobieskiego w Legionowie.

W rywalizacji chłopców I miejsce zdobyło Liceum Ogólnokształcące im. Marii Konopnickiej w Legionowie. II miejsce zajęło Liceum Ogólnokształcące im. Stanisława Lema w Stanisławowie Pierwszym. III miejsce przypadło Liceum Ogólnokształcącemu w Komornicy im. mjr. K.M. Radziwiłła. Na IV miejscu sklasyfikowano Niepubliczne Liceum Językowe Academy of the Future, natomiast V miejsce zajęło II Liceum Ogólnokształcące im. Króla Jana III Sobieskiego w Legionowie.

Zawody zostały sfinansowane przez Powiat Legionowski, a współorganizatorem wydarzenia był Szkolny Związek Sportowy Powiatu Legionowskiego. **pk**

eprasa.pl f2e4ec1612