REKLAMA
KOPALNIA NIECHCICE
PIACH, ŻWIR, CZARNA ZIEMIA, SZLAKA, KAMIEŃ, TŁUCZEŃ
509-729-448

18 grudnia 2024 r. Nr 51-52 ISSN 1427 - 9096 indeks 337846 3,50 zł (w tym 5% VAT)

Trybunalski Tydzień

ISSN 1427-9096
Numer w sprzedaży do 31.12.2024

Piotrków Trybunalski, Aleksandrów, Czarnocin, Gorzkowice, Grabica, Sulejów, Łęki Szlacheckie, Moszczenica, Wola Krzysztoporska, Wolbórz

Ścieżka rowerowa Piotrków - Przygłów oficjalnie otwarta

We wtorek (17 grudnia) oficjalnie otwarto długo wyczekiwaną przez mieszkańców miasta i regionu drogę rowerową, wzdłuż DK12 na odcinku Piotrków - Przygłów. Od teraz w komfortowych warunkach możemy przejechać wspomnianą trasę.

czytaj na str. 4

Życzenia Świąteczne

Niech Święta Bożego Narodzenia przyniosą Państwu wiele szczęścia oraz radosnych i spokojnych chwil w gronie najbliższych, a pomyślność towarzyszy Wam każdego dnia Nowego Roku.

Juliusz Wiernicki
Prezydent Miasta

województwo łódzkie

Wesołych Świąt!

W te wyjątkowe dni Bożego Narodzenia pragniemy przekazać Państwu najlepsze życzenia. Niech ten czas przyniesie magię chwil spędzonych w gronie najbliższych, spokój w sercu i uśmiech na twarzy.

Joanna Skrzydlewska
Marszałek Województwa Łódzkiego

Piotr Wojtysiak
Wicemarszałek Województwa Łódzkiego

Agnieszka Ryś
Wicemarszałek Województwa Łódzkiego

Artur Ostrowski
Członek Zarządu Województwa Łódzkiego

Artur Bagieński
Członek Zarządu Województwa Łódzkiego

eprasa.pl f78837e8b5

Kronika trybunalska (i nie tylko) z…przymrużeniem oka

Ostatnie tygodnie z pewnością należą do rodziny Staszków. Mariusz, Michał i Maja stoją za kolejnym filmem o Piotrkowie, tym razem pt. „Opowiedz mi mamo". Premiera odbyła się w kinie Helios, ale obraz jest już do obejrzenia w internecie. Na razie bezpłatnie, ale jak ktoś z Netflixa to zobaczy, może być różnie, więc radzę się pośpieszyć.

Zkolei samym Mariuszem Staszkiem zainteresowała się grupa piotrkowskich radnych, którzy twierdzą, że ów Staszek może i jest udanym producentem filmowym, ale przewodniczącym RM już nie. Że podobno przerywa radnym, wyłącza im mikrofon kiedy – jego zdaniem – mówią od rzeczy i na dodatek powtarza zbyt często, żeby mówili do rzeczy. I chyba właśnie to ostatnie zabolało radnych najbardziej. Bo byli przyzwyczajeni do czegoś innego.

Radni Młodzieżowej Rady Miasta Piotrkowa spotkali się w Urzędzie Miasta, aby złożyć uroczyste ślubowanie, a następnie nie bez przeszkód wybrali prezydium. Przewodniczącą rady została Adrianna Rogalska, wiceprzewodniczącymi zostali Roksana Wocheń i Bartosz Jakubik, Sekretarzem MRM został Wiktor Szulc. Droga młodzieży! Zerkaj na obrady starszych. I nie bierz przykładu.

Urząd Miasta Piotrkowa Trybunalskiego przypomina o kolejnej edycji konkursu na najlepiej odnowioną elewację piotrkowskiego budynku. Celem konkursu jest zachęcenie właścicieli budynków do wykonania remontów elewacji, co wpłynie na poprawę wizerunku centrum miasta. Szkoda, że od lat nie udaje się zachęcić do udziału w konkursie właściciela budynku po dawnej „Europie".

Dr Karol Nawrocki, przedstawiający się jako obywatelski kandydat na prezydenta RP z poparciem PiS, przyjechał do Rokszyc (gm. Wola Krzysztoporska), aby spotkać się z rolnikami. Złośliwi mówią, że pan doktor jest taki obywatelski, jak obywatelska jest pewna platforma, ale faktem jest, że w sondażach dogania faworyta większości mediów Rafała Trzaskowskiego.

W sobotę 14 grudnia pod sklepem Lidl przy ulicy Kostromskiej 70 w Piotrkowie Trybunalskim odbyła się pikieta informacyjna, której uczestnicy informowali piotrkowian o swoich zastrzeżeniach wobec planowanej przez spółkę Lidl inwestycji w woj. warmińsko-mazurskim. Biedronka lubi to.

Od trzech tygodni w naszej „Kronice" nie zamieściliśmy żadnej wzmianki o osiedlu Szczekanica z czym – trzeba przyznać – autor czuł się co najmniej nieswojo. Ale już wszystko wraca do normy. Oto na epiotrkow pojawiła się taka informacja: Rada Osiedla „Szczekanica" w Piotrkowie Trybunalskim organizuje świąteczny konkurs. Zadaniem uczestników jest udekorowanie domu (posesji) i wykonanie fotografii, na której zostanie zaprezentowany efekt udekorowania i oświetlenia. Do wygrania atrakcyjne nagrody.

Marcin Cecotka

fot. AW

OGŁOSZENIE

REKLAMA

REKLAMA

eprasa.pl f78837e8b5

Życzenia Świąteczne

Niech magiczna noc
Wigilijnego Wieczoru
przyniesie spokój i radość.
Niech każda chwila
Świąt Bożego Narodzenia
żyje własnym pięknem.
A Nowy Rok obdaruje pomyślnością
i szczęściem.

Życzy
Marek Mazur
Wicewojewoda Łódzki

Zdrowych, radosnych
i przede wszystkim bezpiecznych
Świąt Bożego Narodzenia.
Niezapomnianych i pełnych ciepła
spotkań w rodzinnym gronie
oraz samych szczęśliwych dni
w nadchodzącym Nowym 2025 Roku

Dariusz Klimczak
Poseł na Sejm RP
Minister Infrastruktury
Zapraszamy do kontaktu: posel.klimczak@gmail.com

REKLAMA

eprasa.pl f78837e8b5

Ścieżka rowerowa Piotrków - Przygłów oficjalnie otwarta

We wtorek (17 grudnia) oficjalnie otwarto długo wyczekiwaną przez mieszkańców miasta i regionu drogę rowerową, wzdłuż DK12 na odcinku Piotrków - Przygłów. Od teraz w komfortowych warunkach możemy przejechać wspomnianą trasę.

Otwarcie ścieżki rowerowej mogło nastąpić już pół roku temu, nowy szlak budowany przez Generalną Dyrekcję Dróg Krajowych i Autostrad w ponad 92% był gotowy w lipcu. Jednak problemem był krótki odcinek w Piotrkowie przy ul. Kleszcz, do którego wybudowania potrzebne było finansowanie z zasobów miasta oraz uzyskanie pozwoleń. Jedną z pierwszych decyzji Juliusza Wiernickiego po objęciu urzędu prezydenta miasta, było zlecenie GDDKiA wykonania fragmentu ścieżki w Piotrkowie. Radni na wrześniowej sesji zaakceptowali projekt finansowania piotrkowskiego odcinka drogi rowerowej, pracę na tym fragmencie została również wykonana przez GDDKiA. Do tej pory formalnie droga rowerowa wzdłuż DK12 była zamknięta dla rowerzystów i spacerowiczów, jednak od wtorku 17 grudnia możemy już bez problemów poruszać się nowym duktem.

- Jesteśmy gotowi do odbioru prac budowlanych w ciągu pieszo - rowerowego od miejscowości Piotrków Trybunalski do Przygłowa. Całość prac zajęła nam trochę czasu, lecz przed świętami udało nam się odebrać budowę. Jest to inwestycja, o którą wnioskowali i mieszkańcy, i władze, GDDKiA również zabiega o poprawianie bezpieczeństwa poprzez budowę właśnie takich obiektów budowlanych.

Tymczasowo brakuje nam jeszcze jednanego fragmentu. Jesteśmy na etapie projektowania odcinka w Poniatowie, jest to przebudowa skrzyżowania na odcinku około 600 metrów. Będzie tam uciąglenie tej ścieżki rowerowej, poprzez ciąg pieszo - rowerowy, a także przez drogę zbiorczą, która jest usytuowana w pobliżu Drogi Krajowej 12 - **mówił Marcin Amróz, dyrektor GDDKiA w Łodzi.**

Jak mówi Zbigniew Kucharski z GDDKiA, projekt budowy nowej ścieżki tuż przy DK12 budził obawy mieszkańców. Pojawiały się głosy, że jest ona zbyt blisko ruchliwej drogi.

- Roboty były prowadzone od 2023 roku do chwili obecnej. Ciąg pieszo - rowerowy ma szerokość 3 metrów. Na odcinku Poniatowa mamy drogę zbiorczą - dojazdową, gdyż mamy tam posesje prywatne i występuje tam ruch samochodowy. Aby umożliwić mieszkańcom bezpieczny wjazd, można fragmentami jeździć tam samochodem. Droga Krajowa 12 jest bardzo obciążona, to ponad 20 tysięcy pojazdów na dobę dlatego pojawiały się postulaty mieszkańców i samorządów o budowę ciągu pieszo - rowerowego. Były na początku głosy, że nowa droga rowerowa jest zbyt blisko DK12. Jednak wraz z budową poszczególnych odcinków, ludzie dostrzegli, że jest to dobra decyzja – mówił **Zbigniew Kucharski - Kierownik Rejonu Opoczno, GDDKiA.**

Jak podkreślają pracownicy GDDKiA, najważniejsze przy projektowaniu ścieżki jest bezpieczeństwo poruszającej się po niej rowerzystów, hulajnogistów czy spacerowiczów.

Koszt całej inwestycji to prawie 11,5 miliona złotych, z czego 250 tysięcy złotych

Nowy szlak budowany przez Generalną Dyrekcję Dróg Krajowych i Autostrad w ponad 92% był gotowy w lipcu

W Sulejowie świętowali i zbierali pieniądze dla Weroniki

W piątek, 13 grudnia 2024 roku w Sulejowie zbierano pieniądze na rehabilitację młodej mieszkanki miasta, Weroniki Natkańskiej, którą potrącił samochód. Do sulejowskiej hali sportowej przyszło lub przyjechało wiele osób, które po prostu chciały pomóc i wrzucić datki do puszek w ramach 8. Wigilii z Serca.

Każdy mógł wziąć udział w kiermaszu bożonarodzeniowym i nabyć między innymi piękne ozdoby, przygotowane przez nauczycieli i uczniów (a także ich rodziców), reprezentujących placówki oświatowe. Pracownicy sulejowskiej książnicy zorganizowali kiermasz książek, a panie i panowie z kół gospodyń wiejskich częstowali świątecznymi specjałami.

Dziękujemy wszystkim organizatorom, darczyńcom oraz uczestnikom licytacji. Za kilka przedmiotów zaoferowano ponad 1 tysiąc złotych, najwięcej zapłacono za: obraz Niny Taraski-Pyzi – 2 tysiące złotych, sesję zdjęciową, która wykona Magdalena Suszka-Krawiec – 1700 złotych oraz rękawice bokserskie z autografem Krzysztofa „Diablo" Włodarczyka – 1200 złotych.

Pomiędzy poszczególnymi aukcjami na scenie występowali Sulejowscy uczniowie, ale kolędę wspólnie zaśpiewali również włodarze gminy Sulejów, pracownicy magistratu i jednostek organizacyjnych oraz radni Rady Miejskiej w Sulejowie.

Obok sceny odbywały się rozmaite pokazy, można było też zrobić sobie zdjęcia w fotobudce, a najmłodsi chętnie korzystali z dmuchanej zjeżdżalni.

Cały dochód z tego wydarzenia zostanie przeznaczony na rehabilitację Weroniki. Dalej można pomóc Weronice, przekazując datki w ramach zbiórki internetowej: Pomóż Weronice stanąć na nogi – razem przywróćmy jej uśmiech!

Życzenia Świąteczne

eprasa.pl f78837e8b5

Życzenia Świąteczne

WESOŁYCH ŚWIĄT

NIECH NADCHODZĄCE ŚWIĘTA BOŻEGO NARODZENIA
BĘDĄ DLA WSZYSTKICH WSPANIAŁYM CZASEM,
PEŁNYM SPOKOJU I MIŁOŚCI,
A SPOTKANIA PRZY WIGILIJNYM STOLE
WYPEŁNIONE BĘDĄ RADOŚCIĄ I RODZINNYM CIEPŁEM.

NOWY ROK ZAŚ NIECH PRZYNIESIE POMYŚLNOŚĆ
W REALIZACJI PLANÓW ZARÓWNO TYCH OSOBISTYCH,
JAK I ZAWODOWYCH.

PGE
Polska Grupa Energetyczna

Wesołych Świąt!

eprasa.pl f78837e8b5

Zasiedzenie nieruchomości gruntowej

Zasiedzenie jest nieodpłatnym sposobem na nabycie własności rzeczy na skutek jej posiadania samoistnego przez przewidziany prawem okres czasu, zwany okresem zasiedzenia.

Zasiedzenie jest instytucją prowadzącą do nabycia prawa na skutek upływu czasu. Umożliwia ono, sankcjonując stan faktyczny, usunięcie długotrwałej niezgodności między stanem prawnym a stanem posiadania. Zasiedzenie uregulowane jest w art. 172 i następne ustawy z dnia 23 kwietnia 1964 roku – Kodeks cywilny (t.j. Dz. U. z 2024 r. poz. 1061 z późn. zm). Niniejszy artykuł ma na celu przybliżenie kwestii dotyczących zasiedzenia nieruchomości gruntowej.

Do nabycia w drodze zasiedzenia prawa własności nieruchomości konieczne jest łączne spełnienie dwóch przesłanek: samoistnego posiadania określanego jako właścicielskie oraz upływu czasu dwudziestu lub trzydziestu lat.

Aby można było mówić o posiadaniu właścicielskim konieczne są fizyczne władanie rzeczą i wola władania dla siebie jak właściciel.

Posiadaczem samoistnym nieruchomości jest zatem ten, kto postępuje z rzeczą jak właściciel, o czym świadczą okoliczności dostrzegalne dla innych osób, wyrażające jednocześnie wolę wykonywania względem nieruchomości prawa własności.

Samoistnym posiadaczem nieruchomości w rozumieniu art. 172 k.c. jest ten, kto nią włada jak właściciel, czyli wykonuje uprawnienia składające się na treść prawa własności (art. 140 k.c.), korzysta z nieruchomości z wyłączeniem innych osób, pobiera pożytki i dochody, a także uważa się za uprawnionego do rozporządzania nią (postanowienie Sądu Najwyższego z dnia 17.06.2015 r., I CSK 309/14).

Fizyczne władztwo oznacza stan korzystania czy choćby możliwości korzystania z rzeczy w taki sposób, w jaki mogą to czynić osoby, którym przysługuje prawo do rzeczy (tj. korzystanie z niej w taki sposób, jak właściciel) i odnosi się do uzewnętrznionych przejawów posiadania, czyli do faktycznego władania rzeczą w sposób, w jaki mogą to czynić jej właściciele.

Wola oznacza nastawienie psychiczne posiadacza do wykonywanego władztwa, polegające na postrzeganiu siebie, jako osoby do tego uprawnionej. Czynnik woli pozwala odróżnić posiadanie samoistne od posiadania zależnego, ale rzeczywistą wolę posiadacza, która decyduje o charakterze samego posiadania, ustala się na podstawie zamanifestowanych na zewnątrz przejawów władania rzeczą (postanowienie Sądu Najwyższego z dnia 19.02.2015 r., III CSK 188/14).

Przejawem woli posiadania będą konkretne działania posiadacza świadczące o traktowaniu rzeczy pozostającej w jego dyspozycji z pełną, właścicielską swobodą, obiektywnie dostrzegalną z punktu widzenia osób trzecich. W zależności od charakteru nieruchomości różne mogą być przejawy takich działań. Przykładowo dla działki rolnej będzie to włączenie do posiadanego już gospodarstwa rolnego, traktowanie jednolicie jako całości gospodarczej, korzystanie z nieruchomości z wyłączeniem innych osób, pobieranie pożytków i dochodów, samodzielne podejmowanie decyzji w kwestii prowadzonej aktualnie na nieruchomości działalności wytwórczej w rolnictwie, przeznaczenia rzeczy, opłacanie danin publiczno-prawnych (podatki), ogrodzenie nieruchomości, wybudowanie zjazdu na nieruchomość itp.

W przypadku nieruchomości zabudowanej moglibyśmy wymienić przede wszystkim dbałość o utrzymanie nieruchomości w stanie niepogorszonym (bieżąca konserwacja), czynienie nakładów na nieruchomość jak remont domu, postawienie ogrodzenia, garażu, opłacanie danin publiczno-prawnych itp.

Z powyższego wynika, że nie jest posiadaczem samoistnym nieruchomości ten, kto włada nią na podstawie umowy (dzierżawy, najmu, użyczenia, czy innych umów). Takie posiadanie określa się mianem posiadania zależnego. Powyższy stan rzeczy ma dwie konsekwencje: osoba, która korzysta z nieruchomości na podstawie dzierżawy, najmu, użyczenia nie jest w stanie doprowadzić do zasiedzenia nieruchomości na swoją korzyść, zaś posiadacz samoistny, który decyduje się udostępnić nieruchomość innej osobie na podstawie którejś ze wskazanych wyżej umów nie traci przymiotu posiadacza samoistnego i dalej może doprowadzić do zasiedzenia nieruchomości na swoją rzecz.

Zasiedzenie nieruchomości następuje, jeżeli posiadanie samoistne jest nieprzerwane. Domniemywa się ciągłość posiadania, a niemożność posiadania przez przeszkodę przemijającą nie przerywa tego posiadania. Nadto, posiadanie przywrócone poczytuje się za nieprzerwane.

Gdy chodzi o upływ czasu jako przesłankę zasiedzenia, to art. 172 k.c. przewiduje dla nieruchomości dwudziestoletni i trzydziestoletni termin zasiedzenia, który rozpoczyna swój bieg od dnia objęcia rzeczy w posiadanie samoistne. Z brzmienia art. 172 k.c. wynika, że dobra wiara posiadacza skraca czas zasiedzenia nieruchomości do 20 lat. Dobra wiara polega na usprawiedliwionym w danych okolicznościach przekonaniu posiadacza, że przysługuje mu prawo własności. Przy ocenie dobrej wiary u posiadacza nieruchomości decyduje chwila objęcia jej w posiadanie. Późniejsza zmiana świadomości posiadacza nie ma już znaczenia i nie uzasadnia przedłużenia terminu zasiedzenia do lat 30. W związku z częstymi sytuacjami do jakich dochodziło zwłaszcza dawniej w obrocie nieruchomościami należy podkreślić, że osoba, która weszła w posiadanie nieruchomości na podstawie umowy mającej na celu przeniesienie własności, zawartej bez zachowanie formy aktu notarialnego, nie jest samoistnym posiadaczem w dobrej wierze (uchwała (7) Sądu Najwyższego z dnia 6.12.1991 r., III CZP 108/91). W przypadku nabycia nieruchomości na podstawie umowy zawartej bez zachowania formy aktu notarialnego po spełnieniu pozostałych przesłanek zasiedzenia, dojść może do niego po upływie lat 30.

W czasie biegu okresu zasiedzenia może dojść do przeniesienia posiadania. Gdy zmiana posiadacza nastąpiła w wyniku przeniesienia posiadania samoistnego podczas biegu zasiedzenia nowy posiadacz ma możliwość doliczenia do swojego posiadania okresu posiadania samoistnego nieruchomości przez poprzednika prawnego i wtedy zostaje zachowana ciągłość posiadania. Dochodzi do tego w dwóch przypadkach. Pierwszy, ma miejsce wówczas gdy dotychczasowy posiadacz przenosi swoje posiadanie na inną osobę w drodze umowy. Drugi przypadek dotyczy spadkobrania, a więc sytuacji, w której obecny posiadacz stał się spadkobiercą dotychczasowego posiadacza samoistnego. Należy jednak pamiętać, że jeżeli spadkobierców samoistnego posiadacza jest kilku, samoistne posiadanie podlega dziedziczeniu przez wszystkich spadkobierców w takich częściach, w jakich dziedziczą spadek.

Skutkiem zasiedzenia, które następuje z mocy samego prawa, jest nieodpłatne nabycie przez posiadacza samoistnego z upływem ostatniego dnia określonego terminu prawa własności nieruchomości, zaś osoba, która nabyła własność w drodze zasiedzenia, może żądać, by sąd stwierdził to swoim orzeczeniem. Wydane na wniosek w postępowaniu nieprocesowym postanowienie o stwierdzeniu zasiedzenia ma charakter deklaratoryjny, jest dowodem nabycia własności nieruchomości przez zasiedzenie i stanowi podstawę wpisu prawa własności do księgi wieczystej.

Sądem właściwym do rozpoznania wniosku o zasiedzenie nieruchomości jest sąd rejonowy właściwy według miejsca położenia nieruchomości. We wniosku o zasiedzenie należy dokładnie określić nieruchomość będąca przedmiotem postępowania tj. gdzie jest położona, jaki ma obszar, numer, czy jest dla nieruchomości prowadzona księga wieczysta, wyjaśnić w jaki sposób wnioskodawca bądź poprzednik prawny wszedł w posiadanie nieruchomości, oraz w zależności od stanu faktycznego sprawy do wniosku należy załączyć wypis z rejestru gruntów wraz z wyrysem z mapy ewidencyjnej, zaświadczenie czy dla nieruchomości jest prowadzona księga wieczysta, zaświadczenie czy względem nieruchomości było prowadzone postępowanie uwłaszczeniowe, zaświadczenie o płaceniu podatków, nadto należy podać uczestników postępowania (poprzedniego właściciela, posiadacza ewentualnie ich spadkobierców), przytoczyć dowody na okoliczność posiadania działki (np. zeznania świadków, dokumenty, itp.) oraz wskazać szacunkową wartość działki. Wpis stały od wniosku wynosi 2000 zł. Jeżeli wnioskodawca nie jest w stanie ponieść kosztów sądowych może wnioskować o zwolnienie, w tym celu należy złożyć w sądzie wniosek wraz z wypełnionym formularzem o stanie rodzinnym, majątku, dochodach i źródłach utrzymania.

Monika Pierścińska
Radca Prawny

MINISTERSTWO SPRAWIEDLIWOŚCI
www.ms.gov.pl

POWIAT PIOTRKOWSKI · PROSTO Z SERCA ·

STOWARZYSZENIE EUROAKTYWNI

Nieodpłatne porady prawne, porady obywatelskie i mediacja w roku 2024

Termin wizyty ustalany jest pod numerem telefonu 44 732 88 18
lub mailowy: poradyprawne@powiat-piotrkowski.pl oraz za pośrednictwem
strony internetowej przeznaczonej do zapisów: https://np.ms.gov.pl/zapisy

Wyjątkowych Świąt Bożego Narodzenia, pełnych ciepła i rodzinnej atmosfery.
Niech radość i pokój nadchodzących Świąt towarzyszą przez cały Nowy Rok, przyniosą wiele sukcesów i realizację najskrytszych pragnień.

STOWARZYSZENIE EUROAKTYWNI

Życzy Stowarzyszenie na rzecz rozwoju regionu piotrkowskiego EuroAktywni

eprasa.pl f78837e8b5

Jarmark Bożonarodzeniowy w Rynku Trybunalskim

W niedzielę, 15 grudnia odbył się jarmark bożonarodzeniowy na Rynku Trybunalskim w Piotrkowie Trybunalskim. To wyjątkowe wydarzenie świąteczne przyciągnęło mieszkańców miasta i regionu, oferując mnóstwo atrakcji, w tym produkty rękodzielnicze oraz różne przysmaki.

Nieodłącznym elementem jarmarku był bogaty program artystyczny. Na scenie przez cały dzień występowały zespoły Miejskiego Ośrodka Kultury oraz lokalni artyści. W ich repertuarze znalazły się najpiękniejsze kolędy i świąteczne utwory, które tworzą niezapomnianą atmosferę. Kulminacyjnym punktem muzycznym było wspólne kolędowanie przy światełku betlejemskim.

Najmłodsi uczestnicy jarmarku mogli odwiedzić magiczny Domek Świętego Mikołaja, gdzie była okazja do zrobienia sobie pamiątkowego zdjęcia z samym Mikołajem. Ponadto czekały na nich animacje, zabawy, malowanie twarzy oraz modelowanie balonów. Wszyscy zainteresowani mogli wziąć udział w warsztatach tworzenia ozdób świątecznych. Była też specjalna ścianka fotograficzna.

Nie zabrakło również smakołyków – tradycyjnych potraw wigilijnych do degustacji oraz oprawy muzycznej, która towarzyszyła odwiedzającym przez cały dzień.

Jedną z głównych atrakcji jarmarku był konkurs na najpiękniejszą bombkę świąteczną. Uczestnicy mogli przynieść swoje prace do domku Miejskiego Ośrodka Kultury na Rynku do godziny 12:30. Rozstrzygnięcie konkursu nastąpiło o godzinie 13:00, a na zwycięzców czekały nagrody – ręcznie zdobione bombki wyprodukowane przez piotrkowską firmę Szkło-Dekor, znaną z unikalnych dekoracji na światowym rynku.

Jarmark bożonarodzeniowy w Piotrkowie Trybunalskim to doskonała okazja, by można było poczuć magiczny klimat świąt, zaopatrzyć się w niepowtarzalne prezenty oraz spędzić czas z najbliższymi.

I.Stachaczyk

eprasa.pl f78837e8b5

Złote odznaki za złote serca dla ratowników WOPR

31 ratowników Wodnego Ochotniczego Pogotowia Ratunkowego Województwa Łódzkiego we wrześniu walczyło z wielką falą w województwach opolskim i dolnośląskim. Ratownicy za swoje zaangażowanie otrzymali podziękowania oraz odznaczenia prezesa głównego WOPR.

Na pomoc powodzianom we wrześniu wyjechali ratownicy czterech WOPR działających w Łódzkiem: z Piotrkowa, Tomaszowa Mazowieckiego, Zduńskiej Woli i Rawy Mazowieckiej. Specjalna grupa interwencyjna prowadziła działania na terenie powiatu nyskiego oraz we Wrocławiu. Mieli ze sobą sprzęt m.in. skutery wodne i motorówki AIR Boot, a cała akcja była prawdziwym sprawdzianem możliwości organizacyjnych, sprzętowych i ludzkich. Ratownicy z Łódzkiego zdali go na przysłowiową piątkę – wykazali się ogromnym zaangażowaniem docierając do poszkodowanych w nawet najtrudniej dostępnych miejscach.

W piątek, 13 grudnia, odebrali zasłużone podziękowania i odznaczenia – brązowe, srebrne i złote odznaki honorowe WOPR. W uroczystości wziął udział m.in. przedstawiciel WOPR w Nysie, a także Karolina Recheta, zastępca dyrektora Departamentu Bezpieczeństwa i Kontroli UMWŁ, która w imieniu Joanny Skrzydlewskiej, marszałek województwa łódzkiego, dziękowała ratownikom za to, że są na każde wezwanie, nie tylko na terenie Łódzkiego, ale również poza jego granicami.

Piątkowy konwent WOPR Województwa Łódzkiego zorganizowany w Jeziorsku był też okazją do podsumowania całorocznych działań ratowników w naszym województwie. W 2024 roku ratownicy podjęli ponad 660 interwencji, z których niemal 100 dotyczyło bezpośredniego zagrożenia życia.

Ratownicy odznaczeni za zasługi podczas tegorocznej powodzi:

WOPR w Piotrkowie Trybunalskim:

- Kacper Leśniakowski - Srebrna Honorowa Odznaka WOPR
- Michał Skura - Brązowa Honorowa Odznaka WOPR
- Dominik Fiala - Brązowa Honorowa Odznaka WOPR

WOPR Tomaszów Mazowiecki:

- Robert Ziębaczewski - Brązowa Honorowa Odznaka WOPR
- Mateusz Pecyna - Brązowa Honorowa Odznaka WOPR
- Jakub Sil - Brązowa Honorowa Odznaka WOPR
- Marcin Rajski - Brązowa Honorowa Odznaka WOPR
- Michał Ziętkowski - Brązowa Honorowa Odznaka WOPR
- Szymon Strzechowski - Brązowa Honorowa Odznaka WOPR
- Damian Błaszczyk - Złota Odznaka WOPR „ZA ZASŁUGI" Z LIŚCIEM LAUROWYM

źródło: lodzkie.pl

Weekend Cudów również w Piotrkowie Trybunalskim

W ostatni weekend w całej Polsce odbywała się coroczna akcja Szlachetnej Paczki – Weekend Cudów. To moment, w którym tysiące rodzin w trudnej sytuacji otrzymują pomoc przygotowaną przez darczyńców i wolontariuszy. W Piotrkowie Trybunalskim również można było poczuć magię tej inicjatywy, dzięki zaangażowaniu mieszkańców i lokalnych organizacji.

Szlachetna Paczka to ogólnopolski projekt pomocy rodzinom znajdującym się w trudnej sytuacji materialnej. Organizowana przez Stowarzyszenie WIOSNA akcja od 2001 roku łączy tych, którzy potrzebują wsparcia, z tymi, którzy chcą i mogą pomóc. Każda pomoc jest dedykowana konkretnej rodzinie, co czyni ją wyjątkowo trafną i potrzebną.

Wolontariusze wcześniej odwiedzają rodziny zgłoszone do programu, poznają ich potrzeby, a następnie sporządzają listę rzeczy, które mogą realnie poprawić ich sytuację. Na tej podstawie darczyńcy przygotowują paczki, które zawierają produkty spożywcze, środki czystości, ubrania, sprzęty domowe czy nawet opał na zimę.

W Piotrkowie Trybunalskim "weekend cudów" to nie tylko akcja pomocowa, ale również wydarzenie pełne emocji i zabawy. Miejscowi wolontariusze od wielu tygodni przygotowywali się do tego momentu, koordynując działania z darczyńcami oraz zbierając paczki, które w miniony weekend trafiły do potrzebujących.

Jak relacjonują wolontariusze, w tym roku pomoc otrzymało kilkadziesiąt rodzin z Piotrkowa i okolic. Wśród obdarowanych znalazły się zarówno samotne matki, osoby starsze, jak i rodziny wielodzietne, które mimo trudności codziennie walczą o lepsze życie.

Jest to wyjątkowy weekend, bo w szlachetnej paczce dzieją się cuda, rozwozimy paczki do rodzin potrzebujących i to jest taki szczególny czas, kiedy obdarowywujemy. W tym roku takich rodzin mamy 36. Są to niezbędne produkty, jeśli chodzi o żywność, o chemię, ale także mamy kuchenki gazowe, pralki czy bojlery - mówi jedna z piotrkowskich wolontariuszek Kamila Kociołek.

Zaangażowanie mieszkańców

Akcja Szlachetnej Paczki w Piotrkowie nie mogłaby się udać bez zaangażowania darczyńców. Lokalne firmy, szkoły, organizacje oraz osoby prywatne z ogromnym sercem włączyły się w przygotowywanie paczek. Każdy, kto chciał pomóc, mógł wybrać rodzinę z bazy danych dostępnej na stronie Szlachetnej Paczki i dostosować pomoc do jej potrzeb.

Darczyńcy przyjeżdżają do utworzonego magazynu, w tym roku jest to Językowa Szkoła Podstawowa im. Agnieszki Holland, gdzie zostawiają paczki. Następnie my przeładowywujemy je do naszych samochodów i zawozimy do rodzin - opowiada Barbara Malinowska-Cłapa, koordynatorka Szlachetnej Paczki - Piotrków Północ.

Szlachetna Paczka to coś więcej niż materialna pomoc. To również sygnał, że ktoś zauważył drugiego człowieka w trudnej sytuacji, że nie jest on sam. Dla wielu obdarowanych rodzin otrzymana paczka staje się impulsem do walki z przeciwnościami losu i nowym początkiem.

Organizatorzy akcji w Piotrkowie Trybunalskim dziękują wszystkim, którzy w jakikolwiek sposób zaangażowali się w tegoroczny „weekend cudów". Jednocześnie apelują, by pamiętać o pomocy nie tylko w święta, ale przez cały rok. Każdy gest ma znaczenie, a okazji do wspierania potrzebujących nigdy nie brakuje.

Szlachetna Paczka to przykład tego, że wspólne działanie przynosi realne efekty. W Piotrkowie, podobnie jak w wielu innych miejscach w Polsce, pokazała, jak wielką moc ma dobroć i solidarność.

I.Stachaczyk

eprasa.pl f78837e8b5

Młodzież na zaproszenie Bogusława Wołoszańskiego odwiedziła Sejm

9 grudnia na zaproszenie Bogusława Wołoszańskiego, posła na Sejm Rzeczypospolitej Polskiej, uczniowie jednej z klas I Liceum Ogólnokształcącego im. Bolesława Chrobrego w Piotrkowie, pod opieką wychowawcy i nauczyciela języka polskiego Adama Grelowskiego oraz nauczyciela historii Piotra Grelowskiego, uczestniczyli w wycieczce do sejmu.

- W Warszawie zostaliśmy powitani przez **Beatę Sitkowską**, dyrektora Biura Poselskiego. Przez kolejną godzinę byliśmy oprowadzani przez przewodniczkę po gmachu sejmu. Obejrzeliśmy makietę budynków sejmowych, a później, już na galerii sejmowej, przedstawiono nam historię polskiego parlamentaryzmu oraz jego dzień dzisiejszy. Następnie udaliśmy się do Sali Kolumnowej, a potem do Holu Głównego, gdzie na słynnych z mediów schodach klasa zrobiła sobie pamiątkowe zdjęcie. Po zakończeniu oprowadzania przeszliśmy razem z dyrektor biura posła Bogusława Wołoszańskiego na obiad do restauracji sejmowej – **wspomina Piotr Grelowski.**

Każda wycieczka, szczególnie taka o charakterze przedmiotowym, jest bardzo cennym doświadczeniem dla jej uczestników. Przede wszystkim uczniowie opuszczają szkolne mury, aby gdzieś w terenie, w luźniejszej atmosferze, przyswoić niezbędną wiedzę z wybranego przedmiotu. - Nie inaczej było w czasie naszego wyjazdu do Sejmu RP. Uczniowie aktywnie uczestniczyli w pogadance prowadzonej przez panią przewodnik. Odpowiadali na zadawane pytania, ale również sami mieli wiele pytań dotyczących funkcjonowania sejmu i pracy posłów. To właśnie sprawia, że taka wycieczka jest niezmiernie istotna dla uczniów – mówi Piotr Grelowski.

- Pod kątem pedagogiczno – dydaktycznym wyjazd do sejmu uczy obywatelskiej odpowiedzialności i roli jaką pełni parlament w systemie demokratycznym oraz przypomina o szacunku dla demokracji i zrozumieniu procesów politycznych. Do tego uczniowie mają okazję zobaczyć „na żywo", jak funkcjonuje polski system legislacyjny, co uzupełnia i wzbogaca ich wiedzę zdobytą na lekcjach historii, wos–u czy hit-u. Dodatkowo wycieczka do tak szczególnego miejsca, jakim jest Sejm RP, mocno przecież związany z dziejami naszego miasta, Piotrkowa Trybunalskiego, wzmacnia poczucie tożsamości narodowej i dumy z polskiego dziedzictwa.

Dla piotrkowskiej młodzieży wycieczka była bardzo ważnym wydarzeniem:

- Wycieczka nie była długa, ale interesująca. Dowiedzieliśmy się wielu nowych i ciekawych rzeczy. Widzieliśmy salę obrad i słynne marmurowe schody. Niestety nie spotkaliśmy żadnej rozpoznawalnej osoby. Po zwiedzeniu gmachu sejmu udaliśmy się na obiad do sejmowej restauracji. Wyjazd uważam za bardzo udany **– Ala.**

- Mieliśmy okazję zobaczyć miejsce, w którym zapadają najważniejsze decyzje dotyczące naszego kraju oraz poznać historię tego miejsca. Najciekawszym momentem podczas zwiedzania było zobaczenie sali obrad „na żywo" **– Nel**

- Wycieczka pozwoliła nam pogłębić naszą wiedzę o pierwszych, częściowo wolnych wyborach do sejmu z roku 1989. A o tych wydarzeniach mówiliśmy w szkole na HIT kilka tygodni wcześniej **– Natalia.**

- Pani przewodnik opowiadała nam o pracy posłów i funkcjonowaniu sejmu, a także odpowiadała na wszystkie nasze pytania. To była świetna lekcja praktyczna, która pozwoliła lepiej zrozumieć, jak działa demokracja w Polsce **– Maja.**

eprasa.pl f78837e8b5

NA SYGNALE

Tygodniowy przegląd wydarzeń z regionu

Niebezpiecznie na wiadukcie w Siomkach. Czterech funkcjonariuszy zostało rannych

Do dwóch poważnych wypadków doszło w sobotę (14 grudnia) na wiadukcie w miejscowości Siomki w gminie Wola Krzysztoporska. Pierwsze zdarzenie miało miejsce około godziny 18:30. Przyczyną obu wypadków była oblodzona nawierzchnia, która sprawiła, że pojazdy straciły przyczepność. Najpierw zderzyły się dwa samochody osobowe, potem w straż pożarną uderzyła karetka, a w nią policyjny radiowóz. Droga była zablokowana przez wiele godzin.

W pierwszym wypadku kierowca Hondy Accord nie zdążył wyhamować na śliskiej drodze i uderzył w tył Opla Astry. Na miejsce szybko zadysponowano służby ratunkowe, w tym straż pożarną, pogotowie oraz policję. Jedna osoba została ranna. Pierwsza na miejsce dotarła jednostka straży pożarnej.

Podczas działań na miejscu pierwszego zdarzenia doszło do kolejnego, jeszcze bardziej niebezpiecznego. Gdy na miejsce dojechała karetka pogotowia, nie była w stanie wyhamować na oblodzonej nawierzchni i z dużą siłą uderzyła w pojazd straży pożarnej marki Renault. Następnie w tył karetki - Renault Master uderzył policyjny radiowóz marki Volkswagen Crafter.

Z pierwszych relacji świadków wynikało, że rannych zostało czterech funkcjonariuszy: dwóch ratowników medycznych oraz dwóch policjantów.

Z powodu trudnych warunków drogowych oraz poważnych uszkodzeń pojazdów, droga pozostaje całkowicie zablokowana. Początkowo strażacy informowali, że usuwanie skutków zdarzenia może potrwać do wczesnych godzin porannych. Jednak na szczęście ruch udało się przywrócić po północy.

Służby apelowały do kierowców o zachowanie szczególnej ostrożności w rejonie wiaduktu w Siomkach oraz na innych trasach, gdzie panowały trudne warunki. Przypominają o konieczności dostosowania prędkości do warunków na drodze oraz o regularnym sprawdzaniu stanu technicznego pojazdów, w tym opon zimowych.

- Przed godziną 19 dyżurny piotrkowskiej jednostki otrzymał zgłoszenie, że na wiadukcie w miejscowości Siomki doszło do zdarzenia drogowego z udziałem dwóch pojazdów. Na miejsce zostały skierowane wszystkie służby. Po dojeździe, przed miejscem zdarzenia zatrzymał się wóz strażacki. Następnie kierujący pojazdem zespołu ratownictwa medycznego z uwagi na śliską nawierzchnię najechał na jego tył, doprowadzając do zdarzenia. Następnie kierujący policyjnym radiowozem również z uwagi na trudne warunki pogodowe doprowadził do najechania na tył pojazdu zespołu ratownictwa medycznego. W wyniku poniesionych obrażeń w tych zdarzeniach do szpitala został przewieziony uczestnik pierwszego zdarzenia drogowego, a także funkcjonariusz policji. Dyżurny na miejsce zadysponował kolejne patrole do obsługi zdarzenia. Kierujący pojazdami byli trzeźwi - **mówi asp. sztab. Izabella Gajewska** - rzeczniczka KMP w Piotrkowie Trybunalskim.

I.Stachaczyk

Samochód najechał na hulajnogistę? Niejasne okoliczności zdarzenia

Do poważnego zdarzenia doszło w nocy z soboty na niedzielę (z 14 na 15 grudnia) w miejscowości Proszenie, w gminie Wolbórz. Jak wynika z pierwszych informacji, w zdarzeniu ucierpiał hulajnogista. Służby otrzymały zgłoszenie o wypadku około godziny 00:36, jednak okoliczności zdarzenia pozostają niejasne.

Z nieoficjalnych ustaleń wynika, że mogło dojść do potrącenia bądź najechania na osobę poruszającą się hulajnogą. Policja ustala, kto był sprawcą wypadku i jak dokładnie do niego doszło. Poszkodowany, mimo odniesionych obrażeń, był przytomny i został przetransportowany do szpitala.

I.Stachaczyk

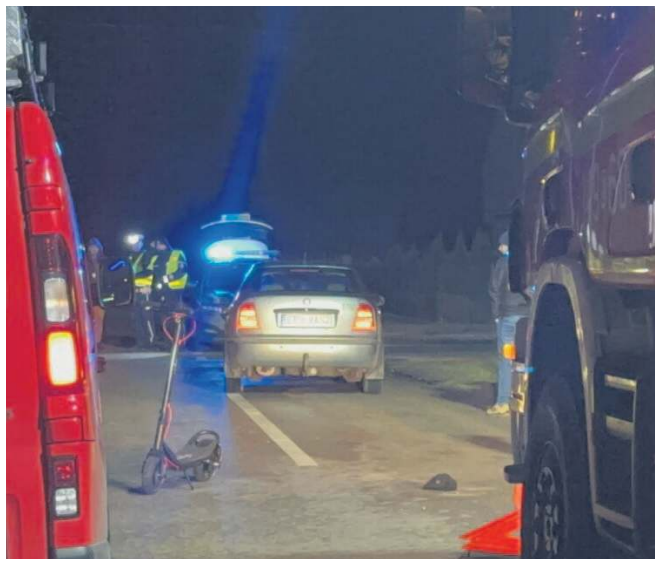

Na sygnale tworzą dziennikarze

ePiotrkow.pl

Odeszli do wieczności

SP
14 grudnia 2024
Barbara Stańczyk
żyła 73 lata

†

DOM POGRZEBOWY
AVE
GERARD MAJCHROWSKI

Piotrków Tryb., Wojska Polskiego 62

tel. 44 647 04 21
tel. 602 365 916

Całodobowe i kompleksowe usługi pogrzebowe i kremacyjne, wypłata zasiłku pogrzebowego ZUS, KRUS na miejscu

eprasa.pl f78837e8b5

MZK na Święta – zmiany w rozkładzie jazdy

W okresie Świąt Bożego Narodzenia oraz Nowego Roku zmienia się rozkład jazdy kursowania piotrkowskich autobusów Miejskiego Zakładu Komunikacyjnego. Od 23 grudnia 2024 r. do 3 stycznia 2025 r. autobusy komunikacji miejskiej będą kursować według następującego rozkładu:

- **23 grudnia** – rozkład jazdy obowiązujący w dni powszednie nauki szkolnej,
- **24 grudnia (Wigilia)** – rozkład jazdy obowiązujący w dni powszednie wolne od nauki szkolnej; autobusy będą kursować do około godz. 18:00,
- **25 i 26 grudnia** – rozkład jazdy obowiązujący w niedzielę; autobusy będą kursować w godzinach 10:00-20:00,
- **27 i 30 grudnia** – rozkład jazdy obowiązujący w dni powszednie nauki szkolnej,
- **31 grudnia (Sylwester)** – rozkład jazdy obowiązujący w dni powszednie wolne od nauki szkolnej; autobusy będą kursować do godz. 20:00,
- **1 stycznia 2025 r.** (Nowy Rok) – rozkład jazdy obowiązujący w niedzielę; autobusy będą kursować w godzinach 10:00-20:00,
- **2 i 3 stycznia 2025 r.** – rozkład jazdy obowiązujący w dni powszednie nauki szkolnej.

F.Zieliński

Rajd Nordic Walking w powiecie piotrkowskim

50 osób wzięło udział w zorganizowanym w sobotę przez Ośrodek Sportu i Rekreacji w Piotrkowie Mikołajkowym Rajdzie Nordic Walking.

Weryfikacja uczestników odbyła się na parkingu przy ul. Batorego w Piotrkowie, następnie wszyscy uczestnicy pojechali autokarem do Barkowic Mokrych, skąd leśnym duktem przeszli w stronę Bronisławowa na półmetek w Leonowie - Camping Łoś.

Na uczestników czekały gorący żurek i herbata. Nie zabrakło też konkursów.

A.Wolski

Życzenia Świąteczne

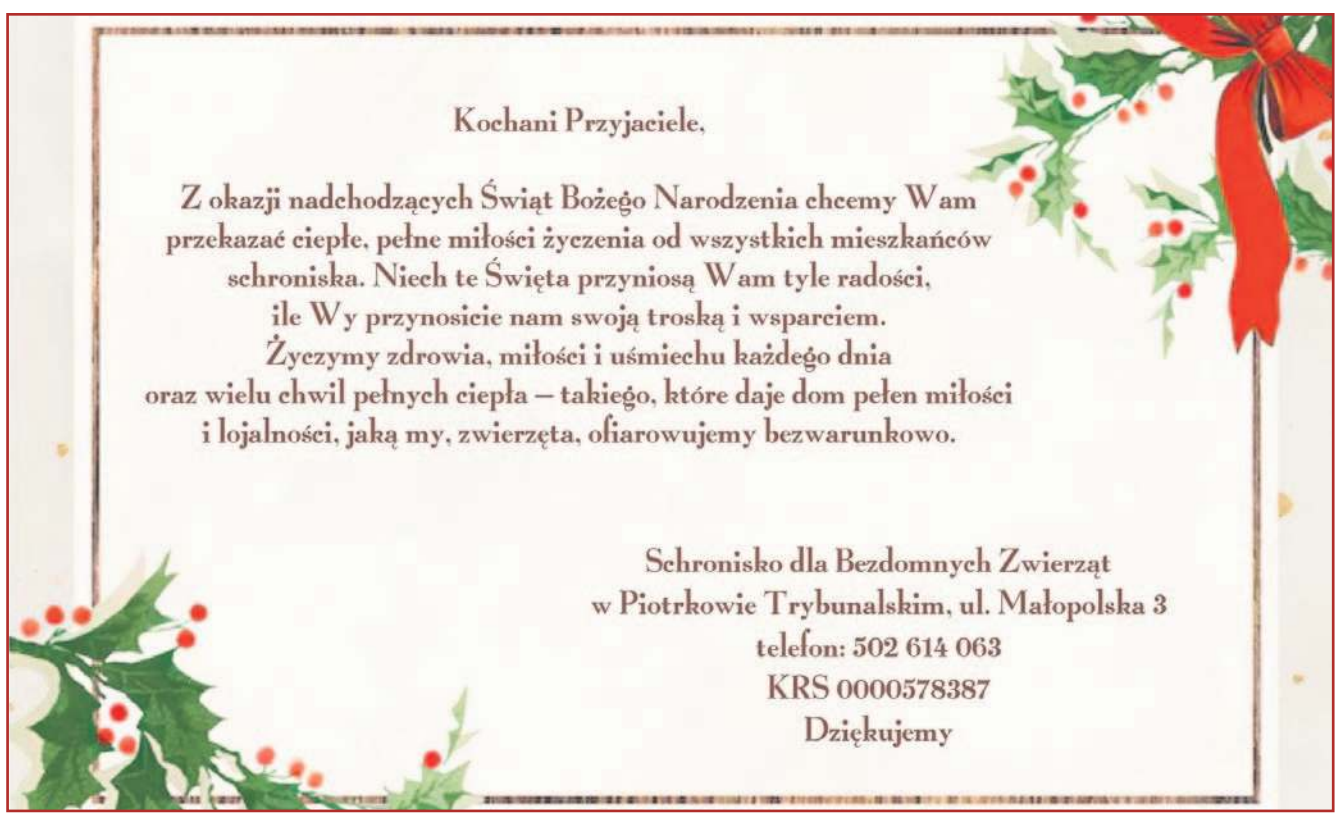

eprasa.pl f78837e8b5

Druga porażka z Gwardią Opole

Fatalny początek spotkania 16. Serii ORLEN Superligi miał duży wpływ na późniejsze wydarzenia. Po sześciu minutach Corotop Gwardia Opole wygrywała bowiem z Piotrkowianinem aż 5:0. Strzelecką niemoc naszej drużyny przełamał dopiero w 8. minucie Marcin Szopa.

Piotrkowianin zmuszony był gonić rywala, a jak wiadomo odbiera to dużo energii i rujnuje przedmeczowe założenia. Inna sprawa, że drużyna Bartosza Jureckiego szanowała wywalczone na początku spotkania prowadzenie i miała mecz pod pełną kontrolą. Kapitalnie bronił Adam Malcher. Bramkarski weteran pokazał, że młodzi koledzy muszą się jeszcze wiele od niego uczyć. Kilka razy nasz zespół doszedł na różnicę czterech bramek (13:9, 14:10, 18:14), ale Corotop Gwardia na więcej nie pozwoliła. Klasą dla siebie był Mateusz Wojdan, który rzucił dla gospodarzy aż dziewięć bramek. Świetnie rozgrywał również Piotr Jędraszczyk.

Ostatecznie pojedynek zakończył się wygraną Corotop Gwardii 34:26 (17:12), a przed Piotrkowianinem w najbliższy czwartek (19 grudnia) kolejny wyjazd, tym razem do Gdańska. Nad Bałtykiem nasz zespół zagra z miejscowym Wybrzeżem.

Corotop Gwardia Opole - Piotrkowianin 34:26 (17:12)

Piotrkowianin: Chmurski, Kot - Wawrzyniak, Dróżdż 1, Matyjasik 3, Szopa 2/1, Wadowski, Żyszkiewicz 6, Mastalerz 1, Filipowicz, Surosz 2, Pożarek, Kowalski 1/1, Grzesik 2, Makowiejew 4, Rutkowski 2.

Rzuty karne: 2/4

Kary: 10 min (Żyszkiewicz x2, Wawrzyniak, Surosz, Rutkowski)

Ważna wygrana Piotrkowianina Śląsk Wrocław pokonany

To był bardzo ważny mecz zarówno dla jednej, jak i drugiej drużyny. Piotrkowianin po raz kolejny stanął na wysokości zadania i pokonał Śląsk Wrocław 31:26 (14:11) w spotkaniu 15. SERII Orlen Superligi. Nasz zespół ma tym samym na koncie piętnaście punktów i wyraźną przewagę nad strefą spadkową.

Wynik spotkania otworzył rzutem ze skrzydła Marcin Szopa, ale już po chwili Śląsk wygrywał 4:1. Piotrkowianin szybko otrząsnął się jednak z tej przewagi gości i w 11. minucie doprowadził do remisu 4:4. Przez najbliższe minuty wynik spotkania oscylował wokół remisu, ale końcówka należała do gospodarzy. Od stanu 10:10 Piotrkowianin rzucił cztery bramki, na które Śląsk odpowiedział jedynie trafieniem Wiktora Kawki. Po trzydziestu minutach było 14:11.

Piotrkowianin poszedł za ciosem na początku drugiej połowy i po bramkach Stanisława Makowiejewa i Piotra Rutkowskiego wygrywał w 33. minucie 16:11. I tę przewagę nasz zespół umiejętnie pielęgnował. W drużynie Śląska dwoił się i troił Hubert Kornecki, ale w pojedynkę nie miał szans walki z dobrze dysponowanym Piotrkowianinem. Świetnie na środku rozegrania spisywał się Makowiejew, który nie tylko rzucał bramki, ale i rozdawał skuteczne podania, które kończyli Krzysztof Żyszkiewicz i Piotr Rutkowski. Ostatnie dwie bramki rzucił Śląsk, ale były to trafienia na otarcie łez. Piotrkowianin wygrał 31:26.

- To był mecz o sześć punktów i zdawaliśmy sobie sprawę z tego, jak ważne jest to spotkanie. Na początku popełniliśmy zbyt dużo błędów, ale bardzo szybko się z tego pozbieraliśmy. Łapiemy oddech, ale nie oznacza to, że rezygnujemy z walki o kolejne punkty. Są w tym roku jeszcze trzy spotkania i w każdym z nich będziemy walczyć - zapowiedział Michał Matyjasik.

Piotrkowianin - Śląsk Wrocław 31:26 (14:11)

Piotrkowianin: Chmurski, Lewandowski - Żyszkiewicz 6, Makowiejew 5, Rutkowski 5, Kowalski 4/4, Szopa 3, Mastalerz 2, Surosz 2, Wawrzyniak 2, Pożarek 1, Wadowski 1, Dróżdż, Filipowicz, Grzesik, Matyjasik.

Rzuty karne: 4/4

Kary: 18 min (Kowalski x2, Wadowski x2, Filipowicz x2, Rutkowski, Mastalerz, Pożarek)

Śląsk: Dudek, Małecki - Kornecki 9, Kawka 3, Cegłowski 2/2, Jankowski 2, Mucha 2, Nastaj 2, Wielgucki 2, Gądek 1, Granowski 1/1, Ramiączek 1, Salacz 1, Burtan, Famulski, Kołodziejczyk.

Rzuty karne: 3/4

Kary: 10 min (Gądek x2, Kołodziejczyk, Ramiączek, Kawka)

Czerwona kartka: Kawka

W Bujnach przed świętami można postrzelać

Już w najbliższą sobotę, 21 grudnia zapraszamy na Gminny Mikołajkowy Konkurs w Strzelectwie Sportowym, który odbędzie się na strzelnicy pneumatycznej przy Zespole Szkół CKZ w Bujnach (ul. Piotrkowska 30). Początek o godzinie 15.00.

W zawodach uczestniczyć mogą wyłącznie mieszkańcy gminy Wola Krzysztoporska. Zawodnicy klasyfikowani będą w dwóch kategoriach: „Open" dla kobiet i mężczyzn oraz „młodzik do lat 15" dla dziewcząt i chłopców.

Zawodnicy sprawdzą się w dwóch konkurencjach:

- Karabin pneumatyczny 10 strzałów w postawie stojąc z odległości 10 m;
- Pistolet pneumatyczny 10 strzałów w postawie stojąc z odległości 10 m.

Zawodnicy/czki mają prawo oddać trzy strzały próbne.

Zgłoszenia przyjmowane będą do 20.12.2024 r. na adres: gminne.lzs.wolakrzysztoporska@gmail.com lub telefonicznie: 501-043-123.

Udział w zawodach jest bezpłatny, ale dla chętnych będzie możliwość dobrowolnej wrzutki na rzecz zwierząt w „Zagrodzie Witosa" w ZS CKZ w Bujnach (puszka wystawiona będzie podczas rejestracji).

Szczegółowy regulamin i potrzebne zgody na:

https://www.wola-krzysztoporska.pl/przed-swietami-mozna-postrzelac/

Zapraszamy na halowe mistrzostwa w piłce nożnej w Gomulinie

Już w najbliższą sobotę, 21 grudnia w Gomulinie odbędą się XVII Mistrzostwa Gminy Wola Krzysztoporska w Halowej Piłce Nożnej o puchar wójta gminy Wola Krzysztoporska Romana Drozdka.

Spotykamy się o godzinie 10.00 w hali sportowej Szkoły Podstawowej w Gomulinie (ul. Szkolna 2).

Drużyny potwierdzają swój udział do 20 grudnia 2024 r. do godz. 16:00 poprzez wysłanie zgłoszenia na adres e-mail: gminne.lzs.wolakrzysztoporska@gmail.com.

Turniej przeznaczony jest wyłącznie dla drużyn i mieszkańców gminy Wola Krzysztoporska. W drużynie mogą grać zawodnicy zrzeszeni w zespołach z pionu LZS (bez względu na wiek). Zwycięzca reprezentować będzie gminę w zawodach powiatowych.

Organizatorem mistrzostw jest Gminne Zrzeszenie LZS w Woli Krzysztoporskiej, a współorganizatorami Gmina Wola Krzysztoporska i Szkoła Podstawowa w Gomulinie.

Regulamin i karta zgłoszeniowa na:

https://www.wola-krzysztoporska.pl/zapraszamy-na-halowe-mistrzostwa-w-pilce-noznej-2/

O sporcie czytaj również na ePiotrkow.pl

Życzenia Świąteczne

eprasa.pl f78837e8b5

Nowy budżet Powiatu Piotrkowskiego na 2025 rok: Stabilność, inwestycje, rozwój

Rada Powiatu Piotrkowskiego zakończyła rok uchwalając budżet na 2025 rok. Starosta Piotr Łączny podkreślił, że to stabilny plan finansowy, który umożliwi realizację kluczowych zadań w zakresie pomocy społecznej, edukacji oraz utrzymania dróg. Między innymi na te działania zaplanowano zarówno w dochodach, jak i wydatkach po nieco ponad 111 milionów złotych. Za przyjęciem nowego budżetu zagłosowało 12 radnych, 9 osób wstrzymało się od głosu. Mijający rok samorząd powiatowy zamyka kwotą ponad 132 milionów złotych po stronie dochodów - w ciągu roku wzrosły one o 21 milionów złotych w porównaniu z projektem budżetu na 2024 rok, a po stronie wydatków jest to kwota ponad 138 mln złotych, czyli więcej o 29 mln złotych niż było zaplanowane przed rokiem. Największe środki wydano na inwestycje drogowe – ponad 40 mln złotych. Powiat Piotrkowski realizował je wspólnie z samorządami gmin Aleksandrów, Wola Krzysztoporska, Łęki Szlacheckie, Rozprza, na które udało się pozyskać ponad 30 mln złotych dofinansowania z Funduszy zewnętrznych.

Wigilijne spotkanie dla rodzin zastępczych

Wigilia dla rodzin zastępczych, zorganizowana w ramach projektu „Rodzina w Centrum", zgromadziła w Starostwie Powiatowym w Piotrkowie Trybunalskim ponad 70 dzieci wraz z opiekunami. Wydarzenie to podkreśla znaczenie wsparcia i integracji dla rodzin opiekujących się małoletnimi. Dzięki takim inicjatywom Powiatowe Centrum Pomocy Rodzinie w Piotrkowie Trybunalskim jest miejscem nie tylko, w którym można liczyć na pomoc i wsparcie w trudnych chwilach, a także budować trwałe relacje.

Podczas spotkania dzieci otrzymały upominki od Mikołaja, a życzenia złożyli im i ich opiekunom Wicestarosta Powiatu Michał Tokarski, radna powiatu Katarzyna Miśkiewicz oraz Dyrektor PCPR Paweł Giler.

Ruszamy z inwestycjami w gminie Sulejów i gminie Grabica

Umowa na inwestycje drogowe w Gminie Sulejów i Gminie Grabica została podpisana. Przedsiębiorstwo Budowy Dróg i Mostów ERBEDIM zajmie się przebudową dróg w Łęcznie i Zaborowie. Podpisy złożyli Starosta Powiatu Piotr Łączny oraz Wicestarosta Michał Tokarski, przy kontrasygnacie Skarbnika Powiatu Janusza Miszteli.

Dzięki wsparciu samorządów Gminy Sulejów i Gminy Grabica realizacja projektu będzie znacznie ułatwiona. Dorota Jankowska Burmistrz Sulejowa, za zgodą Rady Miejskiej w Sulejowie, przekaże na rzecz Powiatu kwotę 512 000,00 zł. Z kolei Krzysztof Kuliński Wójt Gminy Grabica wraz z Radą Gminy w Grabicy dołoży ponad 244 000,00 zł.

Jest to istotny krok w kierunku poprawy infrastruktury drogowej w regionie, co cieszy radnych powiatowych Katarzynę Miśkiewicz, Mariusza Stobieckiego i Sylwestra Ossowskiego, którzy od początku zabiegali o te inwestycje oraz Dyrektor Zarządu Dróg Powiatowych w Piotrkowie Tryb. Dorotę Stańczak. Dlatego byli obecni podczas podpisania umowy. Łączna wartość obu inwestycji wynosi 2 800 000,00 złotych.

Życzenia Świąteczne

POWIAT PIOTRKOWSKI · PROSTO Z SERCA ·

W tym wyjątkowym czasie
Świąt Bożego Narodzenia
życzymy Państwu odpoczynku w rodzinnym gronie,
radości z obcowania z bliskimi,
spokoju ducha, dobrego zdrowia
oraz pasma sukcesów i spełnienia najskrytszych
marzeń w nadchodzącym Nowym 2025 Roku.

Bernard Matyszewski
Przewodniczący Rady Powiatu w Piotrkowie Trybunalskim

Michał Tokarski
Wicestarosta Powiatu Piotrkowskiego

Piotr Łączny
Starosta Powiatu Piotrkowskiego

Boże Narodzenie 2024 r.

eprasa.pl f78837e8b5

Aleksandrów

Za nami wigilijne spotkanie opłatkowe

Radosna i rodzinna atmosfera towarzyszyła gminnemu spotkaniu wigilijnemu, które w tym roku odbyło się w dniu 14 grudnia br. w sali gimnastycznej w Skotnikach. W uroczystości wzięli udział m.in.: Paweł Mamrot - wójt gminy, Daniel Jasion- zastępca wójta, Dionizy Głowacki – były, wieloletni wójt gminy Aleksandrów, przewodnicząca Rady Gminy Aleksandrów- Jolanta Rogozińska wraz z radnymi, Anna Piekarz- dyrektor Gminnego Centrum Kultury, Dorota Śpiewak- kierownik Gminnego Ośrodka Pomocy Społecznej w Aleksandrowie, Aneta Gwarda- dyrektor Szkoły Podstawowej w Skotnikach, Łukasz Przybył – dyrektor Zespołu Szkolno-Przedszkolnego w Dąbrowie nad Czarną, Renata Biegała - dyrektor Szkoły Podstawowej w Aleksandrowie, Marzena Grzesińska – kierownik ŚDS w Dąbrówce, ksiądz Piotr Popis – proboszcz Parafii w Skotnikach, ksiądz Grzegorz Wójcik – proboszcz Parafii w Dąbrówce, sołtysi, nauczyciele i uczniowie, pracownicy Urzędu Gminy, uczestnicy z ŚDS w Dąbrówce oraz licznie przybyli Mieszkańcy Gminy.

Na początku uroczystości wójt gminy - Paweł Mamrot oraz przewodnicząca Rady Gminy Aleksandrów- Jolanta Rogozińska złożyli wszystkim zebranym życzenia z okazji zbliżających się Świąt Bożego Narodzenia oraz nadchodzącego Nowego Roku. Następnie uczestnicy uroczystości zostali zaproszeni do obejrzenia Jasełek w wykonaniu uczniów szkoły podstawowej w Skotnikach. Wszyscy byli oczarowani słowno-muzycznymi jasełkami, które przypomniały historię narodzenia Jezusa Chrystusa i wprowadziły przybyłych w świąteczny nastrój. Po przedstawieniu nastąpiło podzielenie się opłatkiem wigilijnym, które dla wszystkich stanowiło bardzo wzruszającą część wieczoru. Spotkanie uświetnił Przegląd Piosenek Świątecznych i Kolęd w wykonaniu uczniów ze szkół podstawowych z terenu gminy Aleksandrów. Uroczystość zakończyła się wspólnym śpiewaniem kolęd.

To wyjątkowe spotkanie przygotowali: Gminne Centrum Kultury w Aleksandrowie, pracownicy Urzędu Gminy Aleksandrów, pracownicy szkoły podstawowej w Skotnikach oraz nauczyciele i uczniowie Szkoły Podstawowej w Skotnikach.

Usuwanie wyrobów zawierających azbest z terenu gminy

3 grudnia br. została zawarta umowa pomiędzy Wojewódzkim Funduszem Ochrony Środowiska i Gospodarki Wodnej w Łodzi a gminą Aleksandrów na dofinansowanie Zadania pn.: „Usunięcie i unieszkodliwianie wyrobów zawierających azbest z terenu gminy Aleksandrów w 2024 roku „W ramach umowy WFOŚiGW w Łodzi udzieli gminie Aleksandrów dofinansowania w formie dotacji finansowej do kwoty 13 747,00 zł.

W wyniku realizacji zadania planowane jest osiągnięcie efektu ekologicznego w postaci unieszkodliwienia odpadów niebezpiecznych z 17 posesji, które będzie miało wpływ na zmniejszenie zagrożenia dla zdrowia ludzi, wywoływanego przez włókna azbestowe uwalniane do atmosfery.

Życzenia Świąteczne

eprasa.pl f78837e8b5

Czarnocin

Piękny Koncert Bożonarodzeniowy w Gminnym Centrum Kultury w Czarnocinie

W miniony weekend, w Gminnym Centrum Kultury w Czarnocinie, odbył się wyjątkowy koncert Bożonarodzeniowy, który wprowadził mieszkańców w magiczny nastrój zbliżających się Świąt Bożego Narodzenia. W sali pełnej gości rozbrzmiały tradycyjne kolędy, pastorałki i świąteczne piosenki, które tworzyły niezapomnianą atmosferę.

Wydarzenie zgromadziło zarówno młodszych, jak i starszych odbiorców, którzy z radością uczestniczyli w muzycznych i tanecznych występach. Na scenie zaprezentowały się lokalne zespoły ludowe, sekcje działające przy GCK w Czarnocinie oraz artyści, którzy w swoich wykonaniach oddali pełnię świątecznej magii. Publiczność mogła usłyszeć zarówno klasyczne kolędy, jak i nowe interpretacje świątecznych utworów, które wprowadzały wszystkich w ciepły, rodzinny nastrój.

Podczas koncertu nie zabrakło także życzeń bożonarodzeniowych od organizatorów oraz kiermaszu świątecznego, pełnych prezentów od lokalnych rękodzielników i przedsiębiorców. Wszyscy zgromadzeni mieli okazję poczuć się częścią wielkiej, świątecznej rodziny, a także wspólnie dzielić się radością i nadzieją, które niosą ze sobą Święta Bożego Narodzenia.

Wydarzenie w Gminnym Centrum Kultury w Czarnocinie po raz kolejny udowodniło, jak ważną rolę pełni kultura lokalna w integracji społeczności. Koncert stał się pięknym pretekstem do wspólnego spędzenia czasu, a także okazją do pokazania talentów artystycznych mieszkańców gminy i okolic.

Z pewnością będzie to wydarzenie, które na długo pozostanie w pamięci wszystkich uczestników i jeszcze bardziej wzmocni poczucie wspólnoty w tym wyjątkowym okresie roku.

Koncert Bożonarodzeniowy w Gminnym Centrum Kultury w Czarnocinie był dofinansowany przez Krajowy Ośrodek Wsparcia Rolnictwa. (W GCK w Czarnocinie również dzięki pozyskanemu dofinansowaniu odbył się wykład dla uczniów i mieszkańców „Tradycje i zwyczaje Bożonarodzeniowe na polskiej wsi" z etnografem Olgą Łoś oraz bezpłatne zajęcia pn. „Dawne ozdoby choinkowe – warsztaty rodzinne z robienia światów"). Podczas koncertu miło było nam również gościć Zastępcę Dyrektora KOWR OT Łódź – Pana Macieja Kossowskiego.

Serdecznie dziękujemy za piękną prezentację podczas koncertu:

Justynie Kozub
Annie Stępnickiej
Katarzynie i Tymonowi Janiec oraz Janowi Rózga
Adamowi Kłys
Sekcji gitarowej z GCK w Czarnocinie
Grupie wokalnej Anny Biskupskiej
Grupie wokalnej GCK Krzysztofa Chrzanowskiego
Dziecięcego Zespołu Koraliki
Zespołowi Ludowa Biesiada
Grupie tanecznej „Cyrk Motyli"
Artystom ze Stowarzyszenia Seniorów „Wystarczy chcieć" z Czarnocina
Artystom z Klubu Senior+ z Dalkowa wraz z Małgorzatą Cuper

Dziękujemy również wszystkim rękodzielnikom i przedsiębiorcom występującym na naszym kiermaszu świątecznym:

Genowefie Czajce
Anicie Szcześniewskiej
Jolancie Kalecie
Kindze Maciaszczyk – Bednarek
Agnieszce Radomskiej
Katarzynie Zimoń
Ewie Małgorzaciak
Katarzynie Klachta
Lidii i Rafałowi Salicckim „JAK DLA SIEBIE"
Edwardowi Dróżdż
Zespołowi Szkół Centrum Kształcenia Ustawicznego imienia Juliusza Poniatowskiego w Czarnocinie
Urszuli Klimczak – Strumiłło
Beacie Smyczek

Oraz pani Mirosławie i panu Aleksandrowi Janiec za przepiękne żywe choinki, które podarowali do Ekosfery!

Podsumowanie roku Zarządu Gminnego OSP

Miniony rok był dla strażaków z gminy Czarnocin czasem intensywnej pracy, zaangażowania i odpowiedzialności. Strażacy, zarówno zawodowi, jak i ochotniczy, po raz kolejny udowodnili, jak ważną rolę pełnią w naszej społeczności, nie tylko w chwilach zagrożenia, ale także w codziennej działalności na rzecz bezpieczeństwa mieszkańców.

W ciągu ostatnich 12 miesięcy druhowie interweniowali w wielu sytuacjach, w tym pożarach, wypadkach drogowych, a także pomagali w usuwaniu skutków klęsk żywiołowych. Oprócz akcji ratunkowych, strażacy aktywnie uczestniczyli w licznych szkoleniach i ćwiczeniach, które pozwoliły im na bieżąco podnosić swoje kwalifikacje i przygotowanie do trudnych wyzwań. Zrealizowano także liczne inwestycje w sprzęt i infrastrukturę, co pozwoliło na jeszcze lepszą gotowość bojową jednostek.

W minioną niedzielę Zarząd Gminny OSP RP w Czarnocinie zorganizował podsumowanie roku Zarządu Gminnego OSP RP w Czarnocinie, gdzie podkreślali jak ważne jest poczucie wspólnoty i współpracy z lokalną społecznością. Dzięki wsparciu władz samorządowych i mieszkańców, strażacy wciąż mogą rozwijać swoje umiejętności oraz dbać o bezpieczeństwo każdego dnia. Po spotkaniu miało miejsce symboliczne podzielenie się opłatkiem.

Rok 2024 był kolejnym krokiem w rozwoju straży pożarnych w naszej gminie, a ich codzienna praca, poświęcenie i odwaga zasługują na ogromne uznanie. Dziękujemy strażakom za ich niezłomną służbę i życzymy im dalszych sukcesów oraz bezpieczeństwa w nadchodzących latach.

REWITALIZACJA
W GMINIE CZARNOCIN

Gmina Czarnocin Uchwałą Rady Gminy Czarnocin Nr X/57/2024 z dnia 17 grudnia 2024 r. przystąpiła do opracowania Gminnego Programu Rewitalizacji Gminy Czarnocin na lata 2024 – 2032. Obszar rewitalizacji będzie obejmował: część sołectwa Biskupia Wola, Czarnocin okolice ul Głównej, okolice ul. Władysława Stanisława Reymonta, okolice ul Spacerowej.

Zapoznaj się z programem i jego założeniami: www.czarnocin.pl/aktualności

Zapraszamy mieszkańców gminy i podmioty działające na terenie naszej gminy do zgłaszania uwag do programu oraz zgłaszania propozycji na projekty, które na wyznaczonym obszarze rewitalizacji powinny być realizowane.

ZLEŻY NAM NA TWOIM GŁOSIE!

Formularz konsultacyjny, karty projektu dostępne są na stronie https://czarnocin.bip.gov.pl/obwieszczenia/obwieszczenie-o-ii-konsultacjach-spolecznych-gpr.html

W razie pytań zapraszamy do kontaktu pod numerem tel. 44 616 51 69 w. 21 w godzinach pracy Urzędu Gminy Czarnocin.

Życzenia Świąteczne

eprasa.pl f78837e8b5

Grabica

Wspólna Wigilia organizacji społecznych z gminy

Spotkanie przy wigilijnym stole pań z Kół Gospodyń Wiejskich – to już tradycja w gminie Grabica. W tym roku gospodynie, ale także reprezentanci samorządu oraz kółek rolniczych, spotkali się w Sali OSP w Kamocinie – gdzie podzielili się opłatkiem i usiedli razem do tradycyjnej wieczerzy.

Gospodarzem tegorocznego spotkania było Koło Gospodyń Wiejskich w Kamocinie. I trzeba przyznać, że Panie spisały się na medal. Były ryby, pierogi, barszcz, makowce i wiele innych pysznych, świątecznych potraw.

Przy pięknie udekorowanych stołach była okazja, by wymienić poglądy, podyskutować o minionym czasie i o nadziejach związanych z nadchodzącym Nowym Rokiem.

Kolejne zrealizowane projekty

Zakończono realizację projektów finansowanych z budżetu Samorządu Województwa Łódzkiego w formie dotacji celowej, przeznaczonej na dofinansowanie zadań własnych gminy w zakresie realizacji projektów w sołectwach, w ramach naboru „Sołectwo na plus". Dofinansowanie dla każdego projektu wynosiło 15 000,00 zł.

W ramach zadań wykonano następująco prace w poszczególnych sołectwach:

- Sołectwo Boryszów - zainstalowano nowe ogrzewanie w świetlicy wiejskiej,
- Sołectwo Grabica - zbudowano altanę przy świetlicy wiejskiej,
- Sołectwo Kafar – zakupiono nowe urządzenia zabawowe na plac zabaw,
- Sołectwo Kamocin- poprawiono funkcjonalność altany i zadbano o nową estetykę,
- Sołectwo Lubanów - zmodernizowano kuchnię w świetlicy wiejskiej,
- Sołectwo Ostrów - wykonano remont ogrodzenia oraz zagospodarowano teren wokół świetlicy wiejskiej,
- Sołectwo Polesie- rozbudowano garaż przy OSP Polesie,
- Sołectwo Rusociny -„Nasz plac zabaw fajna sprawa! Tam się zaczyna zabawa", sporządzono dokumentację projektową placu zabaw,
- Sołectwo Zaborów - wyremontowano pomieszczenia w świetlicy wiejskiej oraz zakupiono nowe urządzenia do rekreacji.

O Grabicy czytaj również na

ePiotrkow.pl

Spotkanie Bożonarodzeniowe strażaków jednostek OSP

Tradycyjnie jak co roku, na zaproszenie Zarządu Oddziału Gminnego ZOSP RP w Grabicy, strażacy ochotnicy z gminy spotkali się na uroczystej wspólnej Wigilii. W tym roku gospodarzem wydarzenia była Ochotnicza Straż Pożarna w Lubanowie. Zanim jednak druhowie usiedli do wigilijnego stołu dokonali podsumowania działalności za 2024 rok, a także zaplanowali zadania na 2025 rok.

Z druhami spotkali się i życzenia złożyli: wójt gminy Grabica Krzysztof Kuliński, przewodniczący rady gminy Dariusz Kalisiak, prezes zarządu oddziału Wojewódzkiego Związku OSP RP województwa łódzkiego nadbryg. Tadeusz Karcz, dowódca Jednostki Ratowniczo Gaśniczej KM PSP w Piotrkowie Trybunalskim bryg. Tomasz Wojtakowski a także kapelan gminny OSP ks. Robert Nowak.

Strażackie wigilie, to nie tylko okazja do wspólnego spędzenia czasu i świętowania, ale także do podziękowania za trud codziennej służby. Życzymy Strażakom, żeby nadchodzące święta i przyszły rok - pomimo wszelkich problemów, które mogą się pojawić - był dobry, radosny i żebyśmy wszyscy pojawili się za rok.

Życzenia Świąteczne

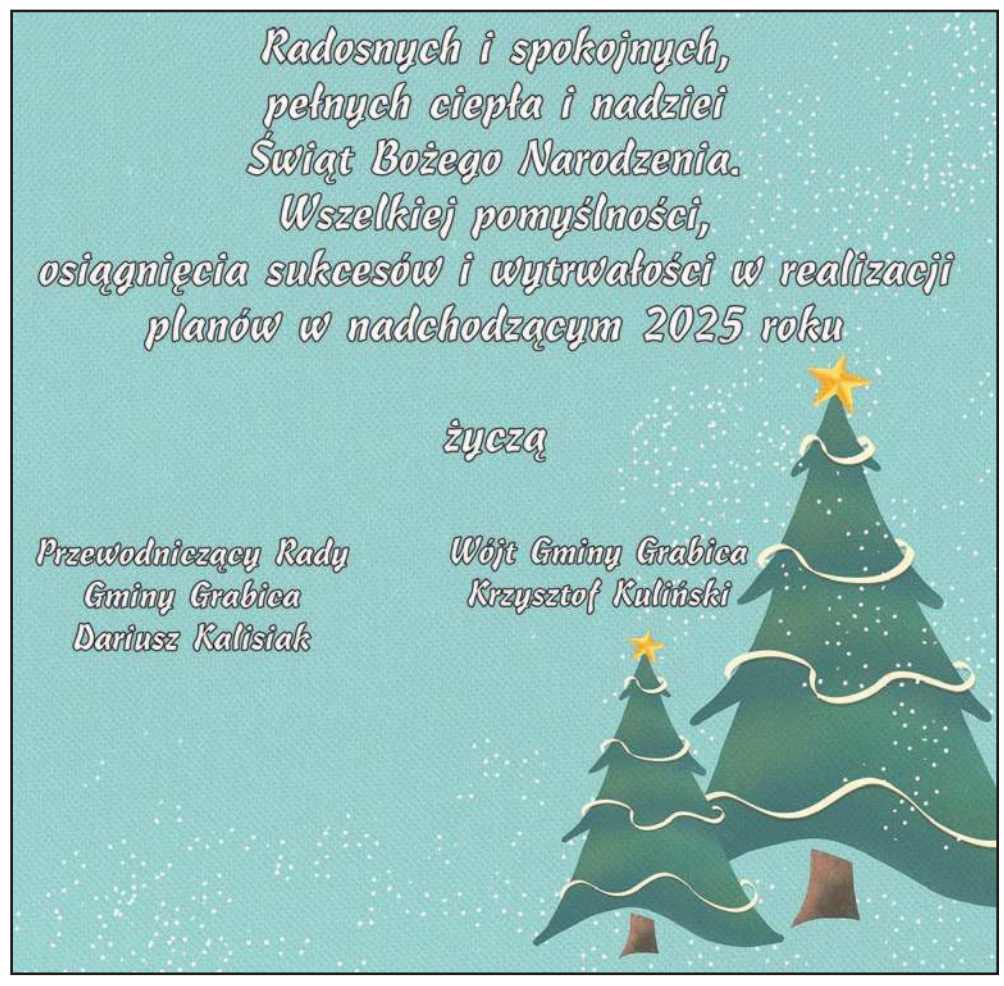

eprasa.pl f78837e8b5

Gorzkowice

Świąteczna akcja gminy „Gwiazdka dla seniora”

W dniach 13-15 grudnia pracownicy Urzędu Gminy Gorzkowice wraz z Radnymi Gminy Gorzkowice, Młodzieżową Radą Gminy i nauczycielami ze Szkoły Podstawowej w Gorzkowicach przeprowadzili Świąteczną Zbiórkę Publiczną pn.”GWIAZDKA DLA SENIORA” na rzecz samotnych osób starszych z terenu naszej gminy, zarejestrowaną pod numerem 2024/5300/KS.

Akcja po raz kolejny przerosła nasze najśmielsze oczekiwania! W błyskawicznym tempie udało się zebrać ogromną ilość produktów spożywczych, z których zostaną przygotowane specjalne paczki i jeszcze przed Świętami Bożego Narodzenia trafią do najbardziej potrzebujących mieszkańców naszej gminy. Dziękujemy wszystkim darczyńcom, którzy nie pozostali obojętni i przyłączyli się do naszej zbiórki.

To ogromny wyraz empatii i troski o tych, którzy przez różne życiowe okoliczności są osamotnieni. Właśnie dzięki takim akcjom, jak „Gwiazdka dla Seniora”, w gminie Gorzkowice buduje się silne więzi międzypokoleniowe, które niosą ze sobą ogromne znaczenie w budowaniu społeczeństwa opartego na szacunku i solidarności.

Po raz kolejny udowodniliśmy, że w tym magicznym okresie Bożego Narodzenia nie ma rzeczy niemożliwych. A dobroć i hojność wszystkich sprawią, że wiele serc seniorów napełnionych zostanie nadzieją oraz poczuciem, że nie są zapomniani.

Kontynuujemy naszą misję, kompletując artykuły i przygotowując paczki. To dowód na to, jak ważne jest wzajemne wsparcie i jak wielką siłę mają ludzkie gesty dobra, zwłaszcza w świątecznym czasie.

Pragniemy serdecznie podziękować kierownictwu i pracownikom marketów Biedronka, Dino i Auchan, a także wszystkim za okazane serce, ogromne zaangażowanie i pomoc w przeprowadzeniu zbiórki. Dziękując za okazaną hojność i owocną współpracę, już teraz życzymy zdrowych i spokojnych Świąt Bożego Narodzenia.

Życzenia Świąteczne

Nowe oświetlenie uliczne - Kamienny Most

Zakończyły się prace przy budowie nowego odcinka oświetlenia ulicznego w miejscowości Kamienny Most.

Inwestycje w zakresie oświetlenia ulicznego znacznie podwyższają komfort życia naszych mieszkańców, zapewniając im poczucie bezpieczeństwa, dlatego realizowane są sukcesywnie od wielu lat.

Wszystkie prace zostały wykonane przez pracowników Referatu Gospodarki Komunalnej.

GG.6840.20.2024 II przetarg

O G Ł O S Z E N I E

Wójt Gminy Gorzkowice działając na podstawie art. 37 ust 1 i 40 ust 1 pkt 1 Ustawy o Gospodarce Nieruchomościami z dnia 21 sierpnia 1997 roku (Dz.U.2024.1145 t.j.), § 3 ust.1 Rozporządzenia Rady Ministrów z dnia 14.09.2004 roku w sprawie sposobu i trybu przeprowadzania przetargów oraz rokowań na zbycie nieruchomości (Dz.U.2021.2213 t.j.) oraz Uchwały Rady Gminy Nr XXI/100/92 Rady Gminy Gorzkowice z dnia 18 września 1992 roku:

o g ł a s z a II przetarg ustny nieograniczony na sprzedaż:

• niezabudowanej nieruchomości będącej własnością Gminy Gorzkowice, położonej w obrębie Gorzkowice oznaczonej w ewidencji gruntów numerem 1508 o pow.0,0711 ha. Przedmiotowa działka wolna jest od obciążeń hipotecznych wobec osób trzecich,

• działka nie posiada naniesień,

• Gmina nie posiada planu zagospodarowania przestrzennego. Według studium uwarunkowań i kierunków zagospodarowania terenu działka położona jest w terenach zabudowy mieszkaniowej jednorodzinnej o charakterze osiedlowym.

• w przetargu uczestniczyć mogą osoby fizyczne i prawne,

• Wójt zastrzega sobie możliwość odstąpienia od przetargu z ważnych przyczyn,

• osoby zainteresowane przedmiotem przetargu winny zapoznać się z nim przed przetargiem,

• Gmina nie będzie dokonywać wskazań granic,

• przetarg odbędzie się w dniu 15.01.2025 roku o godzinie 13.00 w siedzibie Urzędu Gminy przy ul. Szkolnej 3, Gorzkowice,

• przetarg ustny nieograniczony zakończony wynikiem negatywnym odbył się w dniu 26.11.2024 roku o godzinie 11.00 w siedzibie Urzędu Gminy przy ul. Szkolnej 3, Gorzkowice,

• warunkiem wzięcia udziału w przetargu jest dokonanie wpłaty wadium w wysokości 7.180,00 zł na konto Urzędu Gminy - Bank Spółdzielczy Ziemi Piotrkowskiej konta 16 8973 0003 0060 0060 0071 0811 i okazanie Komisji Przetargowej dowodu wpłaty wadium. Dowód wpłaty wadium winien zawierać informację jakiej działki dotyczy. Wadium winno być wpłacone do 09.01.2025 roku,

• wadium wniesione przez uczestnika przetargu, który przetarg wygrał zaliczone zostanie na poczet ceny nabycia. Pozostałym uczestnikom przetargu wadium zostanie zwrócone niezwłocznie, w ciągu 3 dni od odwołania, zamknięcia, unieważnienia lub zakończenia wynikiem negatywnym przetargu,

• wartość nieruchomości określona przez rzeczoznawcę majątkowego będąca jednocześnie ceną wywoławczą w przetargu wynosi 35.900,00 zł

• zgodnie z art. 43 ust 1 pkt 1 pkt 9 ustawy z dnia 11 marca 2004 roku o podatku od towarów i usług (t.j. Dz.U.2024.361) nieruchomość jest zwolniona od podatku Vat,

• minimalne postąpienie w przetargu wynosi 1% ceny wywoławczej lub wielokrotność,

• wadium niewykorzystane podlegać będzie zwrotowi,

• wadium przepada na rzecz Gminy, jeżeli osoba, która wygra przetarg uchyli się od zawarcia umowy kupna sprzedaży,

• koszty notarialne ponosi nabywca,

• termin zawarcia umowy notarialnej ustalone zostanie najpóźniej w ciągu 21 dni od dnia rozstrzygnięcia przetargu,

• dodatkowe informacje na temat przetargu uzyskać można w Urzędzie Gminy pokój

nr 18 codziennie w godzinach pracy Urzędu lub telefonicznie pod numerem 044 68-180-06 w.27

Gorzkowice 10.12.2024

GG.6840.19.2024 II przetarg

O G Ł O S Z E N I E

Wójt Gminy Gorzkowice działając na podstawie art. 37 ust 1 i 40 ust 1 pkt 1 Ustawy o Gospodarce Nieruchomościami z dnia 21 sierpnia 1997 roku (Dz.U.2024.1145 t.j.), § 3 ust.1 Rozporządzenia Rady Ministrów z dnia 14.09.2004 roku w sprawie sposobu i trybu przeprowadzania przetargów oraz rokowań na zbycie nieruchomości (Dz.U.2021.2213 t.j.) oraz Uchwały Rady Gminy Nr XXI/100/02 Rady Gminy Gorzkowice z dnia 18 września 1992 roku:

o g ł a s z a II przetarg ustny nieograniczony na sprzedaż:

• niezabudowanych nieruchomości będących własnością Gminy Gorzkowice, położonych w obrębie Gorzkowice oznaczonych w ewidencji gruntów numerami 1511 o pow. 0,0729 ha oraz 1512 o pow. 0,0861 ha. Przedmiotowe działki wolne są od obciążeń hipotecznych wobec osób trzecich,

• działki nie posiadają naniesień,

• Gmina nie posiada planu zagospodarowania przestrzennego. Według studium uwarunkowań i kierunków zagospodarowania terenu działki położone są w terenach zabudowy mieszkaniowej jednorodzinnej o charakterze osiedlowym.

• w przetargu uczestniczyć mogą osoby fizyczne i prawne,

• Wójt zastrzega sobie możliwość odstąpienia od przetargu z ważnych przyczyn,

• osoby zainteresowane przedmiotem przetargu winny zapoznać się z nim przed przetargiem,

• Gmina nie będzie dokonywać wskazań granic,

• przetarg odbędzie się w dniu 15.01.2025 roku o godzinie 12.00 w siedzibie Urzędu Gminy przy ul. Szkolnej 3, Gorzkowice,

• I przetarg ustny nieograniczony zakończony wynikiem negatywnym odbył się w dniu 20.11.2024 roku o godzinie 12.00 w siedzibie Urzędu Gminy przy ul. Szkolnej 3, Gorzkowice

• warunkiem wzięcia udziału w przetargu jest dokonanie wpłaty wadium w dla działki 1511 w wysokości 736,00 zł oraz dla działki 1512 w wysokości 852,00 zł na konto Urzędu Gminy - Bank Spółdzielczy Ziemi Piotrkowskiej konta 16 8973 0003 0060 0060 0071 0811 i okazanie Komisji Przetargowej dowodu wpłaty wadium. Dowód wpłaty wadium winien zawierać informację jakiej działki dotyczy. Wadium winno być wpłacone do 09.01.2025 roku,

• wadium wniesione przez uczestnika przetargu, który przetarg wygrał zaliczone zostanie na poczet ceny nabycia. Pozostałym uczestnikom przetargu wadium zostanie zwrócone niezwłocznie, w ciągu 3 dni od odwołania, zamknięcia, unieważnienia lub zakończenia wynikiem negatywnym przetargu,

• wartość nieruchomości określona przez rzeczoznawcę majątkowego będąca jednocześnie ceną wywoławczą w przetargu wynosi 36.800,00 zł dla działki 1511 oraz 42.600,00 zł dla działki 1512.

• zgodnie z art. 43 ust 1 pkt 1 pkt 9 ustawy z dnia 11 marca 2004 roku o podatku od towarów i usług (t.j. Dz.U.2024.361) nieruchomości są zwolnione od podatku Vat,

• minimalne postąpienie w przetargu wynosi 1% ceny wywoławczej lub wielokrotność,

• wadium niewykorzystane podlegać będzie zwrotowi,

• wadium przepada na rzecz Gminy, jeżeli osoba, która wygra przetarg uchyli się od zawarcia umowy kupna sprzedaży,

• koszty notarialne ponosi nabywca,

• termin zawarcia umowy notarialnej ustalone zostanie najpóźniej w ciągu 21 dni od dnia rozstrzygnięcia przetargu,

• dodatkowe informacje na temat przetargu uzyskać można w Urzędzie Gminy pokój

nr 18 codziennie w godzinach pracy Urzędu lub telefonicznie pod numerem 044 68-180-06 w.27

Gorzkowice 10.12.2024

eprasa.pl f78837e8b5

Sulejów

Klub seniora w MOK już otwarty

Będziemy w nim integrować, aktywizować i pomagać naszym starszym mieszkańcom, którzy potrzebują wsparcia w codziennym funkcjonowaniu. W poniedziałek, 9 grudnia 2024 roku, seniorzy spotkali się po raz pierwszy. Powitała ich Dorota Jankowska, burmistrz Sulejowa, życząc samych pogodnych dni. Uczestnicy spotkali się również z dietetyczką. Kolejnego dnia zorganizowano między innymi zajęcia plastyczne, poza tym seniorów odwiedzili również nasi radni i wszyscy zagrali razem w bule.

Mieszkańcy gminy Sulejów w wieku 60+, którzy potrzebują wsparcia w codziennym funkcjonowaniu (między innymi z powodu wieku, stanu zdrowia, niepełnosprawności), będą objęci stacjonarną opieką dzienną. Będą się spotykać do końca grudnia 2026 roku, przez 5 dni w tygodniu, od poniedziałku do piątku, od godziny 8:00 do 12:00. Sercem Klubu Seniora jest ogólnodostępna sala spotkań, wyposażona w stół, krzesła, telewizor, sofę, czy komputer, znajdująca się w siedzibie Miejskiego Ośrodka Kultury w Sulejowie. Wszystkie pomieszczenia są oczywiście dostępne również dla osób z niepełnosprawnościami. Będą się tam odbywać między innymi zajęcia edukacyjno-integracyjne, ruchowe, teatralno-muzyczne, informatyczne, profilaktyczne, a także spotkania z psychologiem, czy właśnie z dietetykiem. Będziemy im także organizować wyjścia na basen, do kina, teatru, galerii, organizować ogniska, wycieczki jednodniowe, warsztaty plenerowe na świeżym powietrzu, wspólne wyjazdy i wiele innych atrakcji. Ponadto każdy będzie miał zapewniony ciepły posiłek. Przypomnijmy, na utworzenie takiego miejsca dla seniorów otrzymaliśmy dotacje w wysokości ponad 1 miliona 100 tysięcy złotych - przede wszystkim w ramach programu regionalnego Fundusze Europejskie dla Łódzkiego 2021-2027 (1 103 084,72 złotych. W tym finansowanie z Unii Europejskiej - 987 126,01 złotych, finansowane z wkładu krajowego - 115 958,71 złotych, wkład własny - 58 240 złotych).

Nowe taryfy wodno-ściekowe

Udało nam się uniknąć skokowych podwyżek dotyczących dostaw wody i odprowadzania ścieków. Jeszcze w kwietniu proponowane stawki ściekowe były wyższe aż o 107% wyższe od obowiązujących, byłaby to prawdopodobnie najwyższa taryfa w Polsce. Zaproponowane stawki za zaopatrzenie w wodę, które również przygotowywali pracownicy zewnętrznej firmy, też były dużo wyższe od aktualnych, w tym przypadku podwyżka wyniosłaby 17%. Poprzednie taryfy były po prostu niepoprawnie wyliczone. W nowej kadencji pracownicy Urzędu Miejskiego i Miejskiego Zarządu Komunalnego w Sulejowie zweryfikowali te założenia. Finalnie, zwaloryzowane i już zatwierdzone (Decyzją nr W.RZT.70.215.2024/5 Dyrektora Regionalnego Zarządu Gospodarki Wodnej w Warszawie z 05.12.2024 roku) stawki będą średnio o 9,3% wyższe niż dotychczas. Nowe taryfy będą obowiązywać przez trzy lata, od 20 grudnia 2024 roku. Szczegóły mogą Państwo sprawdzić na stronie gminy - www.sulejow.pl

Życzenia Świąteczne

eprasa.pl f78837e8b5

Moszczenica

Tłumy na Jarmarku w Moszczenicy

Ostatnia niedziela w Gminie Moszczenica stała pod znakiem świątecznego oczekiwania, którego kumulację mogliśmy zaobserwować na Jarmarku Bożonarodzeniowym. Była to pierwsza, ale na pewno nie ostatnia edycja tego wydarzenia!

15 grudnia o godz. 15:30 rozpoczął się pierwszy w historii gminy Jarmark Bożonarodzeniowy w Moszczenicy. Dokładnie wtedy na miejsce wydarzenia na quadzie przyjechał Św. Mikołaj, któremu towarzyszyli wójt gminy Dariusz Magacz oraz wicemarszałek Województwa Łódzkiego Piotr Wojtysiak. Następnie uroczyście rozświetlono szopkę oraz ogromną choinkę.

Wśród najmłodszych największe zainteresowanie wzbudziła żywa szopka. Dzieci karmiły, głaskały i z zaciekawieniem przyglądały się obecnym zwierzętom. Na scenie występowały lokalne zespoły takie jak: Jacy Tacy Moszczeniacy, Kapela Ludowa Tkacze czy Gokiski, a swoje utwory i przedstawienia zaprezentowały również uczniowie ze Szkół z terenu całej Gminy. Przez całe wydarzenie obecny był Św. Mikołaj, który rozdawał prezenty i z którym można było zrobić zdjęcia na specjalnie przygotowanych saniach.

Jarmark Bożonarodzeniowy nie odbyłby się gdyby nie Panie z Kół Gospodyń Wiejskich! To właśnie one zapewniły pyszne wigilijne potrawy na czele z pierogami, zupą grzybową, kompotem z suszu, rybami i niezliczonymi słodkościami! W specjalnym namiocie na przybyłych gości czekał gorący poczęstunek, a przy okazji można było zakupić choinkę, jemiołę, kartki świąteczne czy ozdoby. Nad całością wydarzenia czuwał dyrektor GOKiS-u Włodzimierz Kaźmierczak.

Organizacja pierwszej edycji jakiegokolwiek wydarzenia zawsze wiąże się z pewną obawą. Tutaj okazało się to nieuzasadnione. Na zaproszenie Wójta odpowiedziało setki, jeśli nie tysiące mieszkańców gminy, którzy w pełni mogli poczuć świąteczny klimat. Jarmark Bożonarodzeniowy w Moszczenicy trwał w miłej, rodzinnej i świątecznej atmosferze. Gratulujemy świetnego pomysłu i życzymy wszystkiego najlepszego!

O Moszczenicy czytaj również na
ePiotrkow.pl

Życzenia Świąteczne

eprasa.pl f78837e8b5

Łęki Szlacheckie

Jasełka dla mieszkańców gminy

Święta Bożego Narodzenia to najpiękniejsze święta w roku. Spędzamy je w gronie najbliższych, wśród rodziny przy wigilijnym stole, łamiemy się opłatkiem i składamy sobie życzenia, śpiewamy kolędy. Jasełka każdego roku budują bożonarodzeniowy nastrój i ten nastrój mogliśmy w dalszym ciągu przeżywać dzięki współpracy z Martą Stępień – dyrektor Gminnej Biblioteki Publicznej, oraz z Barbarą Gągorowską - dyrektor Szkoły

odstawowej w Trzepnicy.

W piątkowe, grudniowe popołudnie, 13 grudnia 2024 r. w Szkole Podstawowej im. Andrzeja Frycza Modrzewskiego w Trzepnicy odbyło się niecodzienne przedświąteczne spotkanie. W tym dniu licznie przybyli mieszkańcy gminy, a także zaproszeni goście obejrzeli jasełka, które przedstawione były w sposób tradycyjny z wykorzystaniem elementów regionalnych. Widowisko zawierało najważniejsze wydarzenia towarzyszące narodzinom Jezusa.

Przedstawienie przygotowali uczniowie Szkoły Podstawowej w Trzepnicy, wspierani w swych przygotowaniach przez nauczycieli i rodziców. Przedstawienie było wyjątkowe. W świątecznie udekorowanej sali, mali aktorzy, we wspaniałych strojach, z dużym przejęciem i zaangażowaniem wiernie odtwarzali swoje role, prezentowali umiejętności recytatorskie i wokalne. Wszyscy wspólnie śpiewali kolędy i pastorałki, a jasełka oglądali z wielką przyjemnością. Występ wywołał wiele radości i uśmiechu na twarzach publiczności. Na sali zapanowała miła, ciepła i świąteczna atmosfera. Jasełka podbiły serca całej widowni. Po przedstawieniu, dla wszystkich uczestników spotkania został przygotowany świąteczny poczęstunek. Wójt gminy Grażyna Lasek złożyła mieszkańcom gminy świąteczne i noworoczne życzenia..

O Łękach Szlacheckich
czytaj również na
ePiotrkow.pl

Wolbórz

Wigilia KGW w Żywocinie

W Żywocinie w tym roku zebrało się ponad 160 osób na gminnym spotkaniu wigilijnym Kół Gospodyń Wiejskich. Było świątecznie i smacznie.

Spotkania wigilijne Kół Gospodyń Wiejskich w gminie Wolbórz to już tradycja. Zawsze przed świętami kolejne koło organizuje dla wszystkich pozostałych członkiń kół spotkanie, podczas którego pielęgnowane są tradycje ludowe i kulinarne. Tak było i tym razem, ponad 160 osób przyjechało do Żywocina by świętować, degustować przygotowane potrawy i życzyć sobie wesołych świąt.

Życzenia zebranym złożył Andrzej Jaros burmistrz Wolborza, dziękując jednocześnie poszczególnym kołom za społeczną służbę w mijającym roku polegającą na podtrzymywaniu lokalnych tradycji ludowych oraz budowaniu więzi międzyludzkich i międzypokoleniowych.

Sołectwo Golesze wygrało Puchar Burmistrza

Wyjątkowy, bo świąteczny był to Turniej Sołectw w Siatkówkę o Puchar Andrzeja Jarosa Burmistrza Wolborza rozegrany 14 grudnia w hali sportowej wolborskiej podstawówki

Do rywalizacji stanęło rekordowo 11 drużyn. Nad zawodami czuwali sędziowie na czele z radnym Łukaszem Jagiełło. Turniej jak zwykle zorganizował Zbigniew Klewin przewodniczący Rady Miejskiej w Wolborzu. Hali sportowej użyczył zawsze obecny na turniejach Grzegorz Adamczyk dyrektor szkoły podstawowej w Wolborzu. Było sportowo i fair play.

A teraz wyniki:

1 miejsce Golesze Duże
2 miejsce Lubiaszów
3 miejsce Świątniki
4 miejsce Żarnowica.

Gratulujemy wszystkim doskonałej sportowej zabawy. A i nie zapominamy podziękować KGW Golesze Duże za garnek pysznego bigosu, który był paliwem dla zawodników. Do zobaczenia już w nowym roku na kolejnym turnieju sołectw.

O Wolborzu czytaj również na
ePiotrkow.pl

eprasa.pl f78837e8b5

Wola Krzysztoporska

Wigilijny konkurs KGW w Glinie

Świąteczne i wigilijne potrawy, które potrafiły zaskoczyć, wspaniała atmosfera i kolędy w wykonaniu młodych artystek. A wszystko podczas wigilijnego spotkania Kół Gospodyń Wiejskich z terenu gminy Wola Krzysztoporska, które 14 grudnia odbyło się w Domu Ludowym w Glinie.

Gości przywitali gospodarze – sołtys Gliny i jednocześnie radna z tego terenu Edyta Michalak wraz z paniami z lokalnego KGW, a działalność kół w ciągu mijającego roku przedstawiła koordynator Kamila Kaczorowska.

Spotkaniu towarzyszył Gminny Konkurs pn. „Kulinarne dziedzictwo w potrawach bożonarodzeniowych", w którym udział wzięło 31 KGW działających na terenie gminy Wola Krzysztoporska i Koło 50 Plus działające przy GOK w Woli Krzysztoporskiej. Każde z kół przygotowało jeden wigilijny lub świąteczny przysmak, a ich oceny podjęła się komisja na czele z zastępcą wójta Mieczysławem Warszadą, przewodnicząca RG Kamilą Kaczorowską, radną Marzeną Stępień i wójtem Romanem Drozdkiem.

Wybór okazał się bardzo trudny. Ostatecznie jednak jury zdecydowało o przyznaniu następujących miejsc:

I KGW Budków - Mzurki (sernik świąteczny z suszonymi śliwkami i polewą czekoladową)

II KGW Blizin (wigilijne gołąbki z kaszą i pieczarkami)

III KGW Wola Krzysztoporska (łosoś pod brzoskwiniową pierzynką)

Wyróżnienia

Koło 50 Plus (świąteczny wieniec sałatkowy)

KGW Gomulin (łosoś że szpinakiem w cieście francuskim)

KGW Ludwików (miodowe polędwiczki z nadzieniem orzechowym)

Ale spotkanie to także czas na życzenia, dzielenie się opłatkiem, śpiewanie kolęd i wspólne wigilijne biesiadowanie. O wspaniały nastrój zadbały śpiewające siostry – Marcelina i Kalina Olejnik.

Organizatorami spotkania byli: koordynator KGW Kamila Kaczorowska we współpracy z KGW Glina pod przewodnictwem Aldony Simy i KGW z terenu gminy oraz Gminny Ośrodek Kultury reprezentowany przez dyrektora Marcina Pawlikowskiego i Mariusza Wieczorka.

„Szczęśliwa Trzynastka" rozpoczęła pracę

Trzynastu nowych (lub wracających po przerwie) sołtysów, a także ich koledzy z pozostałych wsi zebrali się podczas inauguracyjnego spotkania z władzami gminy Wola Krzysztoporska. Spotkanie odbyło się 13 grudnia (w piątek). Wierzymy, że to dobra wróżba.

Na terenie gminy Wola Krzysztoporska funkcjonują 42 sołectwa. Nowych 13 sołtysów przedstawił wójt Roman Drozdek. Opowiedział też o głównych założeniach budżetu na 2025 r. i realizacji bieżącego. Przyszłoroczny budżet zakłada ok. 18 mln zł na inwestycje. To nieco mniej niż w tym roku, bo kończący się 2024 r. to ok. 50 inwestycji za kwotę niemal 29 mln zł. Duża część to kosztowne projekty kanalizacyjne. Wiele z nich będzie kontynuowanych także w kolejnych latach. – Chcemy z gospodarką ściekową dojść do północnej części gminy, do terenów inwestycyjnych. To nasze projekty strategiczne. Stąd realizacja odcinków Oprzężów, Oprzężów – Gomulin, Gomulin – Majków Duży. A rozbudowa sieci kanalizacyjnej prowadzi za sobą konieczność rozbudowy o nowy reaktor oczyszczalni ścieków w Woli Krzysztoporskiej (koszt – ok. 18 mln zł). Wielu tym inwestycjom kanalizacyjnym towarzyszą przebudowy dróg – mówił wójt Roman Drozdek. A już w przyszłym roku gmina planuje wykonać projekty kolejnych odcinków (Piaski, Siomki, Kolonia-Woźniki – Woźniki, Mąkolice – Woźniki). Wójt przypomniał także najważniejsze inwestycje drogowe (Siomki – Krzyżanów, Glina, Wygoda, Kacprów – Bogdanów Kolonia, Parzniewice – Parzniewiczki, Blizin – Parzniewice, ul. Spacerowa w Woli Krzysztoporskiej), a także nakłady na infrastrukturę wiejską (garaże dla OSP Bogdanów i OSP Krężna, projekty stacji uzdatniania wody w Parzniewicach i ujęcia w Rokszycach, kuchnia i łazienka w Domu Ludowym w Jeżowie, świetlica kontenerowa w Poraju).

Wójt przypomniał także o ogromnych nakładach na oświatę – to niemal 40% wszystkich wydatków budżetowych (ok. 35 mln zł). Część z nich stanowi subwencja oświatowa, jest ona jednak niewystarczająca i gmina z własnych środków dołożyć musi ok. 11 mln zł. Coraz większym problemem staje się także niż demograficzny, subwencja przyznawana jest bowiem na dziecko, a tych jest coraz mniej (np. w Bogdanowie w 2024 r. do zerówki zgłosiło się dwoje dzieci, a klasy IV nie ma w ogóle).

Dramatyczną sytuację demograficzną liczbami uzupełnił sekretarz gminy Dominik Ambrozik. – Brak spadku liczby mieszkańców (co jest ewenementem w regionie) zawdzięczamy tylko migracjom – ludzie chętnie osiedlają się u nas, szczególnie w miejscowościach podmiejskich (Bujny, Rokszyce), ale z urodzeniami jest bardzo źle – mówił sekretarz gminy. – Jeszcze 3-4 lata temu było to 120 urodzeń rocznie, w 2024 – to tylko 80, czyli ok. 30% mniej. Podobnie źle jest z małżeństwami. Jest ich o połowę mniej niż 5 lat temu.

Sekretarz gminy podsumował także pracę Referat Zamówień Publicznych, Pozyskiwania Funduszy Zewnętrznych i Promocji Urzędu Gminy Wola Krzysztoporska. W związku z wieloma prowadzonymi inwestycjami wykonał on olbrzymią pracę, przeprowadzono tu bowiem 28 dużych przetargów (każdy powyżej 130 tys. zł) i 97 mniejszych postępowań (poniżej 130 tys. zł). Złożono też 27 wniosków o dofinansowanie różnych projektów ze źródeł zewnętrznych, przyznano gminne dofinansowanie na wymianę pieców (95), przyznano i rozliczono dotacje dla klubów sportowych.

Sprawy związane z ochroną środowiska podsumował z kolei zastępca wójta Mieczysław Warszada. – Najlepszą wiadomością jest ta, że śmieci nie zdrożeją – mówił. Przypomniał także o trwających kontrolach zbiorników bezodpływowych i nowych zasadach segregowania śmieci od 2025 r. (do odpadów zmieszanych nie będzie można wrzucać tekstyliów).

Zmiany w finansowaniu gmin w 2025 r. przedstawił natomiast skarbnik gminy Bartosz Ożarek. - Nowy system zakłada, że dochody podatkowe (PIT, CIT) będą głównym źródłem dochodów jednostek samorządu terytorialnego, natomiast subwencje z budżetu państwa będą miały charakter uzupełniający. Życzymy więc, żebyście Państwo jak najwięcej zarabiali, bo to będzie miało wpływ na finanse gminy – mówił. W związku ze zmianami do budżetu gminy ma wpłynąć ok. 4 mln zł więcej.

Nadchodzące wydarzenia kulturalne przedstawił dyrektor GOK Marcin Pawlikowski (11 stycznia – Rodzinne Kolędowanie, 19 stycznia – Koncert Noworoczny, 26 stycznia – WOŚP, 9 marca – Dzień Kobiet).

Spotkanie zakończyły życzenia dla sołtysów ze strony samorządu z przewodniczącą Rady Gminy Kamilą Kaczorowską na czele oraz wspólna wigilijna biesiada.

Nowa kuchnia i łazienka w Domu Ludowym w Jeżowie

Mieszkańcy Jeżowa mogą już korzystać z nowej kuchni i łazienki w swoim Domu Ludowym. Remont tych dwóch pomieszczeń przeprowadzono z udziałem dofinansowania z budżetu Samorządu Województwa Łódzkiego w ramach programu „Infrastruktura sołecka na plus 2024".

Wcześniej budynek Domu Ludowego w Jeżowie gmina Wola Krzysztoporska odnowiła i poddała termomodernizacji. Sporo do życzenia pozostawiały jednak kuchnia i łazienka. Marzeniem mieszkańców stało się więc wyremontowanie tych pomieszczeń. Udało się to dzięki dofinansowaniu otrzymanemu z Urzędu Marszałkowskiego w Łodzi w ramach programu „Infrastruktura sołecka na plus".

W łazience pomalowano ściany i sufit, położono płytki ścienne i podłogowe, założono wentylację, oświetlenie, węzeł sanitarny, 2 kabiny WC i sedesy, 2 umywalki z bateriami, suszarkę do rąk. Wymienione zostały też 3 skrzydła drzwiowe z futrynami.

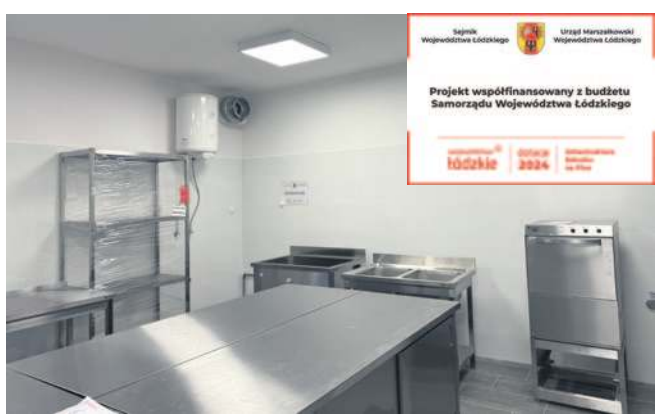

W kuchni także pomalowano ściany i sufit, położono płytki ścienne i podłogowe, założono wentylację, zlew przemysłowy z bateriami (węzeł sanitarny), drzwi z futryną (skrzydło drzwiowe), kupiono stoły ze stali nierdzewnej, regały na przybory kuchenne i zmywarkę przemysłową.

Dzięki przeprowadzonemu remontowi kuchni i łazienki mieszkańcy Jeżowa mają możliwości korzystania z nowoczesnej infrastruktury tych pomieszczeń. Będą mogli się integrować, organizować spotkania sołeckie, zebrania, imprezy okolicznościowe.

Remont zakończył się w listopadzie 2024 r. i kosztował **171.391,87 zł. Dotacja z budżetu Samorządu Województwa Łódzkiego wyniosła 92.140,27 zł.** Z własnego budżetu Gmina Wola Krzysztoporska dołożyła niewiele mniej, bo 79.251,60 zł.

Życzenia Świąteczne

eprasa.pl f78837e8b5

RÓŻNE

Wyprzedaż: okna, drzwi, parapety oraz nagrzewnica gazowa. Tel. 601 910 135 /52/

KUPIĘ

Kupię olej opałowy oraz zbiornik do 1000 L . Tel. 601 280 108. /52/

SPRZEDAM

Sprzedam nową czarną wersalkę z czterema kolorowymi poduszkami; 508-075-210, 503-931-771. /52/

NIERUCHOMOŚCI

SPRZEDAM

Sprzedam działki 1500 m kw. I 2400 m kw., w Rakowie Dużym; 694 522 207. /51/

DO WYNAJĘCIA

Do wynajęcia lokal 80m kw., ul.Belzacka 67; 793-334-639. /52/

Posiadam do wynajęcia lokal 120 m/kw. róg Wojska Polskiego a Mickiewicza. Tel 601 232 466 /52/

Do wynajęcia zamykane miejsce garażowe przy ul. Modrzewskiego 28/30. Tel. 601 474 633 /51/

Posiadam do wynajęcia różne powierzchnie magazynowe od 30 do kilkuset m/kw na Dmowskiego 22; 502 628 378. /52/

Do wynajęcia garaż na ul. Czarna Droga; 504-235-353. /01/

USŁUGI

Ocieplania natryskowe celulozą: dachów, poddaszy i ścian – profesjonalnie tel. 603 466 315 /52/

Mieszalnia lakierów. Lakiery samochodowe i przemysłowe. Pasty polerskie, materiały lakiernicze. Roosevelta 43; 692-656-023. /52/

Kolizja? Wypadek? Z nami bezgotówkowo rozliczysz szkodę, Zapewnimy auto zastępcze z OC sprawcy. Profesjonalnie naprawimy twój samochód. Auto-Majer, Piotrków, Wąska 6; 601-232-466. /52/

Łódzka 66 - sprzedaż samochodowych świateł, diod LED oraz palników ksenonowych i żarówek samochodowych z możliwością montażu; 508-309 -229. /52/

Spawanie plastików, naprawa oświetlenia samochodowego. Uszczelnianie i regeneracja reflektorów; 508-309-229. /52/

Noclegi - Stare Miasto Gdańsk; 601-280-108. /52/

PRACA

Firma Juko zatrudni kierowcę na samochód ciężarowy. Tel. 500 003 801 /52/

ZDROWIE

PodoProfi,centrum zdrowych stóp. Wyleczymy Twoje odciski, kurzajki, paznokcie, pięty. Słowackiego 66; 515-459-035. /52/

DERMATOLOG WENEROLOG

- lek. Zbigniew Pietrzak. Laser frakcyjny CO2, laserowe leczenie rumienia, naczynek, przebarwień, depilacja laserem, wymrażanie brodawek, mezoterapia, toksyna botulinowa, karboksyterapia.

Piotrków, ul. Dmowskiego 38. Zapisy: 508-450-820

KARDIOLOG ZBIGNIEW WÓJCICKI

Konsultacje lekarskie, echo serca, holter ciśnieniowy, holter ekg, próby wysiłkowe.

Piotrków, Słowackiego 67, I piętro gab.3

REJESTRACJA

505-049-333

Szybko i prosto dodaj ogłoszenie za pomocą e-mail! Wyśij wiadomość o temacie OGŁOSZENIE TT 01 na adres ogloszenia@epiotrkow.pl

Wyróżnij swoje ogłoszenie! Szczegóły 511 292 920

KUPON NA BEZPŁATNE OGŁOSZENIE

Tydzień Trybunalski

51-52/2024, ważny do: 31.12.2025

Zaznacz odpowiednią kategorię

Różne: ☐ Kupię ☐ Sprzedam
Lokale: ☐ Kupię ☐ Sprzedam ☐ Do wynajęcia ☐ Poszukuję do wynajęcia ☐ Zamienię
Nieruchomości: ☐ Kupię ☐ Sprzedam ☐ Do wynajęcia ☐ Poszukuję do wynajęcia ☐ Zamienię
Moto: ☐ Sprzedam ☐ Kupię
Praca: ☐ Szukam Pracy
Nauka: ☐ Korepetycje (tylko za okazaniem legitymacji studenckiej)

Treść ogłoszenia .....

Imię i nazwisko (do wiadomości redakcji).....

Adres: .....

Wytnij kupon, wpisz treść ogłoszenia (do 10 słów) i prześlij do redakcji. Kupon na bezpłatne ogłoszenie można wykorzystać tylko raz. Ogłoszenie bez numeru telefonu i danych osobowych nie zostanie zamieszczone. Ogłoszenie, które wpłynie **do poniedziałku** do godz. 12:00 ukaże się w najbliższą środę. Redakcja ma prawo odmówić przyjęcia ogłoszenia bez podania przyczyny. Redakcja nie ponosi odpowiedzialności za treść ogłoszenia.

Czytaj Tydzień zawsze kiedy chcesz

online.tt.info.pl

Wójt Gminy Moszczenica

działając na podstawie art. 35 ust. 1 ustawy z dnia 21 sierpnia 1997 r. o gospodarce nieruchomościami (t.j. Dz. U. z 2024 r. poz. 1145 z późn. zm.) informuje, iż wykazy nieruchomości stanowiących własność Gminy Moszczenica przeznaczonych do oddania w dzierżawę i użyczenie zostały wywieszone na tablicy ogłoszeń Urzędu Gminy w Moszczenicy przy ul. Kosowskiej 1 oraz zamieszczone na stronie internetowej https://bip.moszczenica.eu/ na okres 21 dni od dnia 18.12.2024 r. do dnia 08.01.2025 r

CLEAN PERFECT PLUS - NAJWYŻSZA JAKOŚĆ USŁUG

Oferujemy profesjonalne usługi w zakresie:
- sprzątania obiektów,
- sprzątania terenów zewnętrznych,
- mycia okien,
- dezynfekcji powierzchni,

Zlecenia realizowane są za pomocą najlepszego, dostępnego na rynku sprzętu. Indywidualny dobór środków chemicznych oraz technik wykonania jest gwarancją dobrze zrealizowanej usługi.

CLEAN PERFECT PLUS
info@cleanperfectplus.pl
tel: 728 303 606

Tydzień Trybunalski

TYGODNIK LOKALNY

Wydawca: Wydawnictwo „ELTOM", ul. Jagiellońska 7, 97-300 Piotrków Trybunalski. Redakcja - ul. Jagiellońska 7, 97-300 Piotrków Trybunalski. Telefon: 511 292 920. Redaktor naczelny: Beata Hołubowicz-Stachaczyk. Redaguje zespół. Nakład: 6000 egzemplarzy. Druk: ZPR Media S.A., Warszawa. ISSN 1427-9096. Skład: Krzysztof Plackowski. Redakcja zastrzega sobie prawo do dokonywania skrótów w powierzonych tekstach. Dział Reklamy i Ogłoszeń - tel. 511 292 920, e-mail: reklama@strefa.fm.
Redakcja nie odpowiada za treść reklam i ogłoszeń.

redakcja@tt.info.pl, 509 185 062

Ogłoszenia dostępne są również na ePiotrkow.pl

Dodaj ogłoszenie za pomocą e-mail! Wyślij wiadomość na adres ogloszenia@epiotrkow.pl w temacie wpisz OGŁOSZENIE TT 01

Zastrzegamy sobie prawo do odmowy opublikowania zbyt długiego ogłoszenia. Bliższe informacje można uzyskać w Biurze Ogłoszeń, tel. 511 29 29 20

eprasa.pl f78837e8b5

ZARZĄD POWIATU

W PIOTRKOWIE TRYBUNALSKIM

Na podstawie art. 35 ust. 1 ustawy z dnia 21 sierpnia 1997 roku o gospodarce nieruchomościami (Dz. U. z 2024 r., poz. 1145 ze zm.) informuje, iż została wywieszona do publicznej wiadomości uchwała NR 103/2024 Zarządu Powiatu w Piotrkowie Trybunalskim z dnia 6 grudnia 2024 roku zmieniająca zapis w wykazie nieruchomości położonej w Piotrkowie Trybunalskim przy ul. Armii Krajowej 11, obręb 24 oznaczonej numerami działek 234/2 i 235/2 będącej własnością Powiatu Piotrkowskiego przeznaczonej do sprzedaży, stanowiącym załącznik do uchwały NR 70/2024 Zarządu Powiatu w Piotrkowie Trybunalskim z dnia 10 października 2024 roku, który był wywieszony na okres 21 dni, tj. od dnia 18.10.2024 r. do 08.11.2024 r. poprzez:

pozycja w wykazie – oznaczenie nieruchomości według księgi wieczystej – otrzymuje brzmienie:

„KW NR PT1P/00061135/6. W dziale III księgi wieczystej wpisane jest ograniczone prawo rzeczowe - służebność przesyłu (wybudowany rurociąg teletechniczny), obciążająca działkę nr 243 (po podziale działki nr 234/1 i 234/2) na rzecz Polskiej Telefonii Cyfrowej Spółka Akcyjna z siedzibą w Warszawie (następca prawny T-MOBILE POLSKA S.A)„

Zarząd Powiatu w Piotrkowie Trybunalskim

informuje, iż zostały ogłoszony pierwszy przetarg ustny ograniczony na sprzedaż nieruchomości położonej w obrębie 10 miasta Wolbórz, dla której Sąd Rejonowy w Piotrkowie Trybunalskim prowadzi księgę wieczystą KW Nr PT1P/00068343/6, oznaczonej w ewidencji gruntów numerem działki 1219/5 o pow. o pow. 3,2567 ha, cena wywoławcza wynosi – 1 200 000,00 zł, słownie: jeden milion dwieście tysięcy złotych 00/100, wadium – 60 000,00 zł, słownie: sześćdziesiąt tysięcy złotych 00/100.

Cena sprzedaży nieruchomości płatna jednorazowo przed dniem spisania umowy sprzedaży.

Przetarg odbędzie się w dniu 14 marca 2025 roku w siedzibie Starostwa Powiatowego

w Piotrkowie Trybunalskim przy ul. Dąbrowskiego 7 (sala posiedzeń Zarządu) o godz. 1000.

Przetarg ograniczony jest do rolników indywidualnych zgodnie z definicją zawartą

w art. 5 i 6 ustawy z dnia 11 kwietnia 2003 r. o kształtowaniu ustroju rolnego (t.j. Dz. U.

z 2024 r., poz. 423 ze zm.).

Warunkiem udziału w przetargu jest złożenie wymaganych oświadczeń i zaświadczeń do dnia 28 lutego 2025 roku oraz po dopuszczeniu do uczestnictwa w przetargu, wniesienie do dnia 10 marca 2025 roku wadium z dopiskiem: „Wadium – Wolbórz, działka 1219/5" na konto Starostwa Powiatowego w Piotrkowie Trybunalskim – Bank BNP Paribas S.A. o/Piotrków Trybunalski, numer 53 2030 0045 1110 0000 0138 0140.

Ogłoszenie o przetargu podaje się do publicznej wiadomości poprzez: wywieszenie

na tablicy ogłoszeń w budynku Starostwa Powiatowego w Piotrkowie Trybunalskim przy

ul. Dąbrowskiego 7, zamieszczenie w Biuletynie Informacji Publicznej www.powiat-piotrkowski. bip.net.pl, dzienniku internetowym www.otoprzetargi.pl oraz na stronie internetowej Powiatu Piotrkowskiego www.powiat-piotrkowski.pl.

Z warunkami przetargu oraz dokumentacją dotyczącą nieruchomości można zapoznać się w Starostwie Powiatowym w Piotrkowie Trybunalskim w Wydziale Inwestycji i Mienia Powiatu, przy ul. Dąbrowskiego 7, pok. 109, I piętro lub telefonicznie pod nr: 44 732-88-36, 44 732-88-37.

B U R M I S T R Z S U L E J O W A

o g ł a s z a

przetarg ustny nieograniczony na sprzedaż nw. nieruchomości stanowiącej własność Gminy Sulejów:

- nieruchomość gruntowa niezabudowana oznaczona działką nr 16 o pow. 0,1212 ha, obręb 10 m. Sulejów, **KW nr PT1P/00102446/9, cena wywoławcza - 84.400,00 zł +23%VAT= 103.812,00 zł, wadium – 10.000,00 zł.** Przetarg odbędzie się w Sali USC Urzędu Miejskiego w Sulejowie ul. Konecka 42 (wej. A) w dniu **30 stycznia 2025 r. (czwartek) o godz. 10.00.** Wadium należy wpłacić na rachunek Gminy Sulejów nr 59 1090 2590 0000 0001 4691 9306 w terminie do dnia 24 stycznia 2025 r. Za datę wniesienia wadium uważa się datę wpływu środków pieniężnych na rachunek Gminy Sulejów.

Działając na podstawie art. 35 ust. 1 ustawy z 21 sierpnia 1997 r. o gospodarce nieruchomościami (t.j. Dz.U z 2024r., poz. 1145 ze zm.) informuję, że wywieszone zostały do publicznej wiadomości wykazy nieruchomości stanowiących własność Gminy Sulejów przeznaczonych do wydzierżawienia obejmujący działki nr nr 114/3, 159/1, 161/2 obręb Krzewiny.

Szczegółowych informacji dotyczących przetargu oraz wykazu udziela Referat Planowania Przestrzennego, Gospodarki Nieruchomościami i Rolnictwa Urzędu Miejskiego w Sulejowie ul. Konecka 42 wej. C pok. 15A , tel. 44 610-25-04. Pełne treści ogłoszeń zamieszczone zostały na tablicach ogłoszeń Urzędu Miejskiego w Sulejowie, na stronie internetowej urzędu www.sulejow.pl, oraz Biuletynie Informacji Publicznej.

Tydzień Trybunalski dostępny jest w serwisach sprzedaży gazet online: e-kiosk.pl, egazeta.pl i eprasa.pl. Naszą gazetę dzięki temu możesz czytać w aplikacji na smartfona, komputer i tablet.

Życzenia Świąteczne

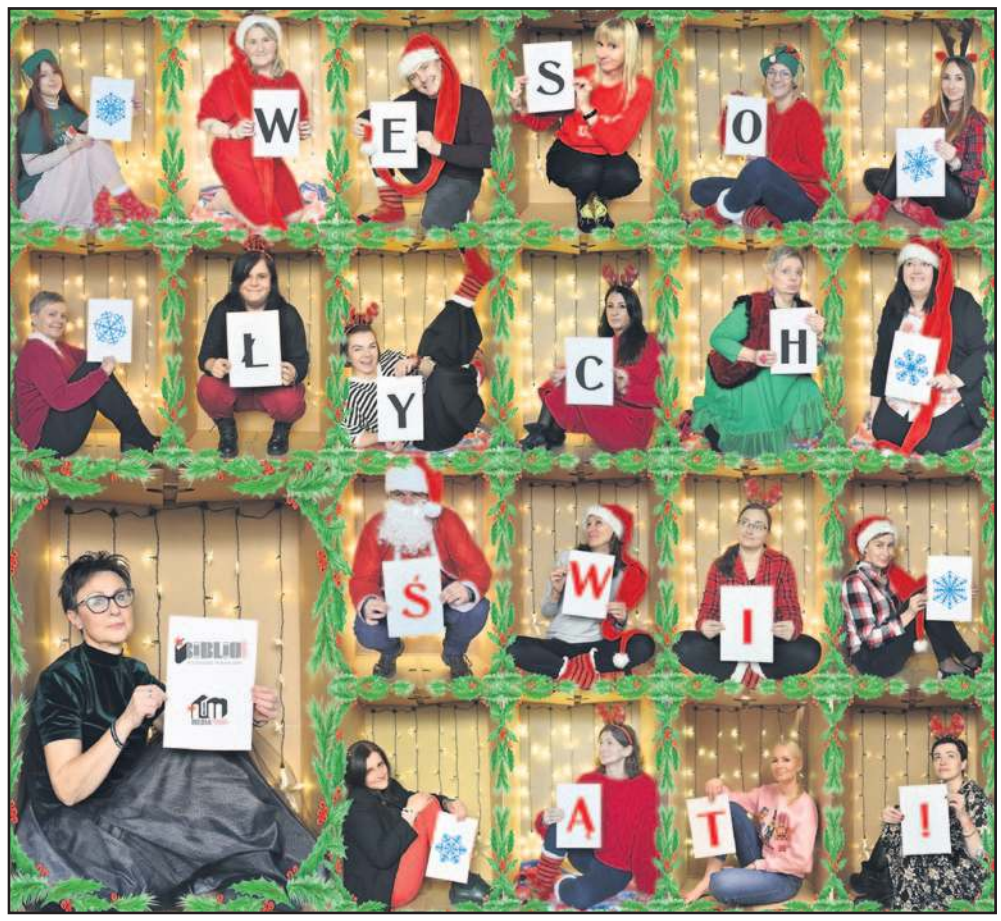

Szczęśliwego nowego roku!

O kulturze, wydarzeniach znajdziesz w informatorze na ePiotrkow.pl

Dla wszystkich

Wesołych Świąt!

strefafm RADIO 98,2 104,2

ePiotrkow.pl

ITydzień

eprasa.pl f78837e8b5