Grypa w natarciu. Szpitale ograniczają odwiedziny
Str. 7

ISSN 1897-9416 INX 232335 05
9 771897 941660

KORSO KOLBUSZOWSKIE

polub nas na

Nr 5 (945)
4 lutego 2026
Cena 6,99 zł

Co z fotoradarami?
Str. 8



PORNO w starostwie?

W ostatnich dniach w mediach społecznościowych zaczęło krążyć nagranie, które wzbudziło ogromne kontrowersje. Zdaniem internautów materiał może przedstawiać film dla dorosłych oglądany w jednym z pomieszczeń Starostwa Powiatowego w Kolbuszowej. To wideo szybko stało się przedmiotem szerokiej dyskusji, zarówno w sieci, jak i w mediach centralnych, które zajęły się sprawą. Stanowisko w tej kwestii zajęły lokalne władze, a głos zabrały również osoby związane z polityką.
Str. 3


Fot. Tymoteusz Maciąg
Str. 3

Były premier z wizytą

W piątek, 30 stycznia, były premier RP Mateusz Morawiecki odwiedził jedną z miejscowości w powiecie kolbuszowskim. Wizyta miała niespodziewany charakter - polityk zapoznał się z funkcjonowaniem lokalnej infrastruktury sportowej.

G

Szkoła specjalna do przejęcia

Wielu mieszkańców zastanawia się co będzie działo się ze Szkołą Specjalną w Kolbuszowej Dolnej od września 2026 roku? Krzysztof Wójcicki, zastępca burmistrza rozwiewa wątpliwości i domysły.
Str. 5

Drożej za parkowanie

To już pewne. Już niebawem kierowcy zapłacą więcej za parkowanie na kolbuszowskim rynku. Ile będzie wynosić opłata? Kto nie będzie musiał płacić? Czy darmowe pół godziny nadal będzie obowiązywać?
Str. 6

Tu rodzą się nasze dzieci

Od zamknięcia kolbuszowskiej porodówki kobiety muszą wybierać inne szpitale. Ile dzieci urodziło się w poszczególnych gminach oraz które miasta i szpitale były najchętniej wybierane?
Str. 9

eprasa.pl f919fa06cd

liczba tygodnia

2

- tyle złotych kosztować ma niebawem godzina parkowania na kolbuszowskim rynku.

Więcej na str. 6

cytat tygodnia

Zbigniew Chmielowiec:

– Jako poseł oczekuję wyjaśnienia sprawy i bardzo dalekich konsekwencji, łącznie ze zwolnieniem z pracy. To jest bardzo dla mnie przykre. Musi być to jak najszybciej wyjaśnione i rozwiązane
- mówił poseł na Sejm RP o aferze, o której mówi cała Polska.

Więcej na str. 3

za tydzień

Śluby i rozwody w powiecie

KORSO KOLBUSZOWSKIE

Ul. Obrońców Pokoju 20, 36-100 Kolbuszowa
czynne od pn. do pt. - godz. 8-16
tel. 17 744 45 96
mail: kolbuszowa@korso.pl
www.korsokolbuszowskie.pl

ZESPÓŁ REDAKCYJNY

Bartosz Posłuszny
redaktor naczelny
bposluszny@korso.pl, tel. 519 132 924
gminy: Cmolas, Raniżów, Kolbuszowa

Kamil Ząbczyk
dziennikarz
kzabczyk@korso.pl, tel. 508 246 992
gminy: Majdan Królewski, Dzikowiec, Niwiska

Łukasz Guźda
dziennikarz sportowy
lukasz.guzda@korso.pl, tel. 509 173 793

Tymoteusz Maciąg
dziennikarz [współpraca]
tymoteusz.maciag@korso.pl

DZIAŁ OGŁOSZEŃ I REKLAMY

tel. **17 744 45 96**
mail: kolbuszowa@korso.pl

Marcin Batko: tel. 508 246 991, marcin.batko@korso.pl
Marcin Serafin: tel. 510 126 562, mserafin@korso.pl
Anna Czajkowska: tel. 519 132 923, aczajkowska@korso.pl

WYDAJEMY RÓWNIEŻ

Tygodnik Regionalny Korso, korso.pl,
Korso Kolbuszowskie, korsokolbuszowskie.pl,
korso24.pl, rzeszow24.info, rytmrzeszowa.pl,
esandomierz.pl, korsosanockie.pl, mielecity.pl

Partner: wbieszczady.pl

ODWIEDŹ NASZĄ STRONĘ
Zeskanuj kod telefonem

PILNY KONTAKT
Whatsapp: 519 132 924

REKLAMA

radio leliwa
Mielec 102,4 FM
al. Niepodległości 12/37
tel. 17 773 00 00

AUTOPROMOCJA

JESTEŚMY DLA CIEBIE
facebook.com/korsokolbuszowskie

Komentarz Tygodnia

Grypowy reset

Wielki sezon grypowy, czyli czas, kiedy dom staje się centrum wszystkiego – chorób, koców, herbaty z miodem i… rodziny. To ten moment w roku, kiedy zwykliśmy mówić, że „praca, praca, praca" zamienia się w „grypa, grypa, grypa". Ale zamiast narzekać na wirusy, warto dostrzec w tej sytuacji coś pozytywnego. Zamiast uciekać przed kichaniem, kaszlem i gorączką, może warto po prostu… porozmawiać z domownikami.

Współczesne życie pędzi w takim tempie, że rzadko mamy czas na to, by naprawdę być ze sobą. Ciągle gonimy za obowiązkami, projektami, terminami. Dzieci w szkole, dorośli w pracy – cały czas mijamy się w tym codziennym młynie. A tu nagle, w najbardziej nieoczekiwanym momencie, przychodzi grypa. I zamiast krzyczeć „znowu choroba", spójrzmy na to jak na nieoczekiwaną okazję do bycia razem. Może w końcu będzie czas, by porozmawiać przy stole, pośmiać się z głupot, o których zapomnieliśmy, a które kiedyś wywoływały salwy śmiechu w rodzinie.

A może, zamiast oglądać po raz setny „Gorączkę sobotniej nocy" w wersji, w której już dawno zapomnieliśmy, co się wydarzyło, warto wrócić do starych planszówek? Tak, tych, które wciąż walczą o przestrzeń w szafie. To dobry czas na złożenie tego modelu samolotu, który kupiliśmy 10 lat temu, obiecując sobie, że „na pewno znajdziemy chwilę, by się tym zająć". A może właśnie teraz, w tym „dziwnym" czasie, warto zadbać o własne pasje – bo przecież nie trzeba czekać na idealne warunki, żeby zacząć robić to, co kochamy.

I pamiętajmy – takie prozaiczne momenty, nawet kiedy chorujemy, są świetną okazją do pielęgnowania więzi rodzinnych. Tak, nie mamy wyjścia – jesteśmy na siebie skazani, ale kto powiedział, że to coś złego? Może to moment, w którym zaczniemy dostrzegać wartość w prostych rzeczach.

Sezon grypowy? Może i tak, ale również sezon na odnowienie więzi, które na co dzień giną w wirze obowiązków. Kto wie, może nie tylko przeżyjemy go razem, ale również zyskamy coś więcej niż chwilę w łóżku z gorączką.

Kamil Ząbczyk

PÓŁ DEKADY TEMU

Sprawdź, o czym pisaliśmy w 5. numerze naszego tygodnika w 2021 roku.

***

Akcja mająca na celu otwarcie biznesów i zapobiegnięcia bankructwom zozszerza się na cały kraj. Trafiła również do miasta nad Nilem. Na kogo mogą liczyć kolbuszowscy przedsiębiorcy, chcąc otworzyć swój interes mimo panujących obostrzeń?

***

Zmarł Stanisław Herman. Był ordynatorem Oddziału Intensywnej Terapii w Szpitalu Powiatowym im. Jana Pawła II w Kolbuszowej.

***

Niespełna rok został do uruchomienia pierwszych pociągów elektrycznych przez Kolbuszową.

Wiersze Czytelniczki

Lucyna Kwaśnik jedna z naszych Czytelniczek dzieli się z Państwem swoimi wierszami.
Zachęcamy do wysyłania swojej twórczości na adres email: kolbuszowa@korso.pl.

W karnawale

Na twarzach maski
W chmurach głowy
W przestrzeni sali
Muzyka dzwoni
Sypie konfetti
W złote demony

Krople muzyki
Splatają ręce
Nie bój się tańczyć
Swit zaraz będzie

Otworzysz oczy
Zerwiesz kajdany
Zrozumiesz kształty
Rozpoznasz twarze
Pomruk ciepły cię obudzi
Wrócisz na ziemię
Żywy wśród ludzi

Zadrży kandelabr
Wiatr za oknem świśnie
Przeminąłeś w karnawale
jak stan podgorączkowy

Babcia i Dziadek

Nikt tak jak Babcia
Wnuków nie wycałuję
Nie poprzytula
Pierwsza do nich dobiega
Dziadka zostawia w tyle w przedbiegach

Chociaż w plecach ją strzyka
Na rękach wnuka dźwiga
Kołysze i śpiewa kołysanki
Czyta bajki maluje kolorowanki

Dziadek dobry jest do słuchania
Z nim każdy wnuka do pogadania
Ma dobre rady na życie
Traktuje pociechy należycie

Babcia I Dziadzio to rzecz znana
Troszczą się o dzieci od rana
Kupują drobne prezenty
By każdy wnuka był uśmiechnięty

Dla otuchy

Niechaj najpiękniej wybrzmią dobre słowa
One cenniejsze ponad złota wszystkie
Ważne zasady wypalają w sercach
Świat ozdabiają

Spokój darują chwilom rozedrganym
Leczą skutecznie chociaż ranią serce
Słowa właściwie w oczy powiedziane
Ratują duszę

Wpadają w pamięć ślad pozostawiają
Wirują obok wypełniają ciszę
Dają energię i myśli kształtują
Niosą otuchę

Wszystko niestałe przemija boleśnie
Słowa pisane duszy atramentem
Pozostają wieczności pamięcią
Nie przeminął wcale

G

eprasa.pl f919fa06cd

Kontrowersje wokół starostwa

W ostatnich dniach w mediach społecznościowych zaczęło krążyć nagranie, które wzbudziło ogromne kontrowersje. Zdaniem internautów materiał może przedstawiać film dla dorosłych oglądany w jednym z pomieszczeń Starostwa Powiatowego w Kolbuszowej. To wideo szybko stało się przedmiotem szerokiej dyskusji, zarówno w sieci, jak i w mediach centralnych, które zajęły się sprawą. W obliczu tego wydarzenia, stanowisko w tej sprawie zajęły lokalne władze, a głos zabrały również osoby związane z polityką.



Fot. Archiwum Korso/nadesłane

Czy w starostwie w Kolbuszowej oglądano film dla dorosłych? To będzie wyjaśniane przez urząd.

Nagranie, które od kilku dni krąży w internecie, przedstawia wnętrze budynku starostwa w godzinach wieczornych lub nocnych, kiedy urząd powinien być już zamknięty dla interesantów. Choć obraz jest dość nieczytelny, wielu komentujących zauważyło, że w jednym z okien na trzecim piętrze widoczne są treści jednoznacznie kojarzone z filmem dla dorosłych. Internauci natychmiast zaczęli spekulować, co się dzieje w budynku starostwa i kto może być odpowiedzialny za to zdarzenie.

Zanim zaczęto komentować sprawę na szeroką skalę, pojawiły się wątpliwości co do autentyczności nagrania. Niektórzy użytkownicy internetu wskazywali na słabą jakość materiału, sugerując, że może on być zmanipulowany. Pojawiły się także głosy, że wideo mogło zostać wygenerowane lub zmodyfikowane przy użyciu sztucznej inteligencji, co dodało sprawie jeszcze więcej niejasności.

Starostwo powiatowe zabiera głos

W związku z rosnącym zainteresowaniem sprawą, Starostwo Powiatowe w Kolbuszowej wydało oficjalne stanowisko. W poniedziałek, 2 lutego, skontaktowaliśmy się z Józefem Kardysiem, starostą kolbuszowskim, który zapewnił, że sprawa jest traktowana z należytą starannością i zostanie dokładnie wyjaśniona.

Starostwo w oficjalnym komunikacie potwierdziło, że jest świadome materiału wideo krążącego w mediach społecznościowych. Zgodnie z jego treścią, niezwłocznie po pojawieniu się nagrania rozpoczęto wewnętrzne czynności wyjaśniające. Jak zaznaczono, działania te obejmują m.in. analizę dostępnych zabezpieczeń technicznych budynku oraz obowiązujących procedur.

„Autentyczność materiału, w tym ewentualne wykorzystanie technik sztucznej inteligencji lub manipulacji cyfrowej, jest obecnie przedmiotem weryfikacji" – podano w komunikacie.

Głos posła Chmielowca

W sprawie zareagował również Zbigniew Chmielowiec, poseł na Sejm RP, który nie krył swojego oburzenia całą sytuacją. W rozmowie z Korso, parlamentarzysta z Kolbuszowej podkreślił, że jest mu bardzo przykro, że po raz kolejny Kolbuszowa znalazła się w mediach centralnych, i to w negatywnym kontekście. „Nie takiej reklamy oczekują mieszkańcy" – mówił Chmielowiec, wyrażając swoje niezadowolenie z zaistniałej sytuacji.

Poseł zaznaczył, że czeka na wyjaśnienia ze strony starostwa. - Według starosty może to być fake news lub manipulacja. Moim zdaniem nagranie niestety nie jest manipulacją" – stwierdził Chmielowiec, który osobiście widział materiał krążący po sieci.

Chmielowiec zauważył również, że jeżeli okaże się, że nagranie jest prawdziwe, może to podważyć zaufanie do funkcjonowania starostwa. - To rzuci kolejny negatywny obraz na funkcjonowanie starostwa, co w kontekście jednego z ugrupowań, które chce przeprowadzić referendum i odwołać radę powiatu na czele ze starostą, na pewno będzie im sprzyjać – mówił poseł. W jego opinii, referendum nie dojdzie jednak do skutku.

Poseł oczekuje, że starosta podejmie stanowcze kroki w tej sprawie. - Jako poseł oczekuję wyjaśnienia sprawy i bardzo dalekich konsekwencji, łącznie ze zwolnieniem z pracy – podkreślił. - To jest bardzo dla mnie przykre. Musi być to jak najszybciej wyjaśnione i rozwiązane. Jeżeli to nie sztuczna inteligencja, to jest sprawa krótka. Te decyzje powinny zapaść najpóźniej do jutra – dodał Chmielowiec w rozmowie we wtorek, 3 lutego.

Jeśli okaże się, że nagranie jest manipulacją, poseł sugeruje, że starosta powinien zażądać sprostowania w ogólnopolskich mediach, aby sprawa została wyjaśniona do końca i nie pozostawiała wątpliwości.

Reakcje mediów ogólnopolskich

Sprawa dotycząca kolbuszowskiego starostwa wywołała szeroką reakcję w mediach ogólnopolskich. Temat pojawił się w największych stacjach telewizyjnych. W poniedziałek, 2 lutego, materiały na temat nagrania zostały wyemitowane w „Panoramie" TVP o godzinie 18:00 oraz w „Wydarzeniach" Polsatu o 18:50. Tego samego dnia, dziennikarze TVP odwiedzili naszą redakcję, pytając o szczegóły sprawy, kiedy dokładnie otrzymaliśmy nagranie oraz dlaczego wstrzymaliśmy się z publikacją do poniedziałku.

Nagranie wywołało również szeroką dyskusję wśród mieszkańców Kolbuszowej, których opinie pojawiły się w mediach. Wśród przechodniów panuje duża różnorodność opinii – część osób wstrzymuje się z osądami i czeka na dalszy rozwój sprawy, natomiast inni komentują to jednoznacznie, wyrażając swoje zaskoczenie i oburzenie.

Co dalej?

Sprawa wciąż pozostaje niejasna, a na ostateczne wyjaśnienia będziemy musieli poczekać. Starostwo powiatowe w Kolbuszowej zapowiada, że do czasu zakończenia dochodzenia nie będzie komentować spekulacji pojawiających się w internecie. Władze lokalne mają nadzieję na szybkie wyjaśnienie tej bulwersującej sprawy, by uspokoić nastroje i przywrócić spokój w regionie.

Do tematu będziemy wracać na bieżąco. **Bartosz Posłuszny**

Nagranie trafiło na redakcyjną skrzynkę w sobotę, 31 stycznia, w godzinach wieczornych. Z uwagi na charakter sprawy oraz brak oficjalnych informacji, redakcja zdecydowała się wstrzymać z publikacją do poniedziałku, 2 lutego, do momentu uzyskania oficjalnego stanowiska starostwa. Wówczas materiał ukazał się na naszej stronie internetowej korsokolbuszowskie.pl.

Morawiecki w Cmolasie

Cmolas odwiedził w piątek, 30 stycznia, były premier RP Mateusz Morawiecki. Wizyta miała niespodziewany charakter - polityk zapoznał się z funkcjonowaniem lokalnej infrastruktury sportowej. Odwiedził siłownię, halę sportową oraz basen.

Siłownia w Cmolasie to inwestycja o wartości ponad 2,5 mln zł, z czego część środków pochodziła z programu Polski Ład. To właśnie dlatego, jadąc na spotkanie ze zwolennikami w Nowej Dębie, były premier Mateusz Morawiecki postanowił po drodze zobaczyć jedną z zrealizowanych inwestycji.

- To jest fundamentalna sprawa dla naszego programu, żeby właśnie w takich gminach, tutaj niedaleko Kolbuszowej, jak gmina Cmolas, rzeczywiście podnosić standard życia. Bo dzięki temu ludzie nie będą masowo wyjeżdżać stąd, a jeśli już nawet wyjadą gdzieś na studia, to będą chętniej tutaj wracać. Dlatego właśnie i układ komunikacyjny. Rozmawialiśmy tutaj z panem posłem Zbigniewem Chmielowcem, który jest takim dobrym duchem całej tej ziemi, z panią wójt o drodze S9, niedaleko do S19. I stąd tutaj siłownia, mamy basen. Jak się dowiedziałem dzisiaj, pierwszy basen utworzony w gminie wiejskiej w Polsce - mówił były już premier dla mediów.

Głos zabrał również poseł Prawa i Sprawiedliwości, Zbigniew Chmielowiec, podczas przejścia pomiędzy budynkami. - Punktem, o którym pan mówił, była budowa drogi szybkiego ruchu numer 9. I ona w tej chwili jest realizowana. Druga nitka się rodzi, jest na etapie koncepcji i konsultacji. Przebiegi są wyznaczane. Byliśmy tutaj nawet wspólnie z panią wójt na spotkaniu z mieszkańcami. Dyskusja była burzliwa, ale idzie do przodu. I to prawda - jeden z pomysłów pana premiera na Podkarpaciu jest realizowany także w tej gminie - podkreślał poseł Chmielowiec.

Dokończyła wójt: - Nowy przebieg drogi krajowej numer 9". Leżymy pomiędzy trzema strefami ekonomicznymi" - zaznaczyła wójt gminy Cmolas, Bernadetta Wolak-Posłuszny.

Nie zabrakło również lokalnych akcentów. - Mamy największy ołtarz polowy w Polsce - dodał zastępca wójta Marian Posłuszny. - I najlepsze gospodynie, najlepiej gotują - dodała przewodnicząca KGW w Cmolasie - Agata Drapała.

Podczas wizyty były premier zobaczył również, jak funkcjonuje basen - w czasie, gdy korzystali z niego pływający mieszkańcy. Odwiedził także halę sportową, gdzie zastał trenującą młodzież, a na siłowni chętnie robił sobie zdjęcia z osobami ćwiczącymi.

Tymoteusz Maciąg


Na hali spotał się także z trenującą młodzieżą.



Fot. Tymoteusz Maciąg (2)

Mateusz Morawiecki wraz z samorządowcami i parlamentarzystami zapoznał się z funkcjonowaniem OWiR w Cmolasie, głównie z inwestycją z Polskiego Ładu - siłownią.

G

eprasa.pl f919fa06cd

Zniszczył i uciekł

Nocne zdarzenie w Kupnie zakończyło się interwencją policji. 27-letni kierowca osobowego citroena wjechał w ogrodzenie posesji, po czym uciekł pieszo z miejsca zdarzenia.



Do incydentu doszło na drodze powiatowej.

Do zdarzenia doszło w niedzielę, 1 lutego, tuż przed godziną 23 w miejscowości Kupno (gmina Kolbuszowa). Jak przekazał nam podkomisarz Adrian Kocój z Komendy Powiatowej Policji w Kolbuszowej, kierujący samochodem osobowym marki citroen C3, na rzeszowskich tablicach rejestracyjnych, wjechał w ogrodzenie jednej z posesji.

Za kierownicą pojazdu siedział 27-letni mieszkaniec gminy Kolbuszowa. Po zdarzeniu mężczyzna pozostawił samochód i oddalił się pieszo z miejsca kolizji. Został jednak szybko zatrzymany przez policjantów.

Funkcjonariusze sprawdzili stan trzeźwości mężczyzny oraz wykonali dodatkowe badania retrospekcyjne, które mają ustalić, czy poziom alkoholu w organizmie wzrastał, czy malał. Jak potwierdza podkomisarz Adrian Kocój, mężczyzna w chwili zatrzymania był nietrzeźwy.

– Nie podajemy na ten moment dokładnego wyniku badania. Wykonano dodatkowe czynności, aby ustalić, czy kierował pojazdem w stanie nietrzeźwości, czy spożywał alkohol już po zdarzeniu – informuje kolbuszowska policja.

27-latek został osadzony w pokoju dla osób zatrzymanych do dalszych czynności procesowych. Sporządzono także pełną dokumentację dotyczącą zdarzenia. O jego dalszym losie zdecydują wyniki badań oraz prowadzone postępowanie. **kz**

Na chodniku



Nie obyło się bez interwencji służb.

We wtorkowe przedpołudnie, 3 lutego, w Kolbuszowej przy ul. Obrońców Pokoju doszło do nieoczekiwanego zdarzenia. Na miejscu interweniowała policja i pogotowie.

Po godzinie 11:00 policjanci z Komendy Powiatowej Policji w Kolbuszowej jechali ul. Obrońców Pokoju, kiedy jedna z osób zaczęła machać do nich ręką, sygnalizując, że coś się stało. Jak się okazało, na chodniku przy tej ulicy zasłabła kobieta.

Zdarzenie miało miejsce około 150 metrów od redakcji Korso Kolbuszowskie w kierunku małego ronda, na wysokości kliniki zdrowia.

Na miejsce niecałą minutę później dotarła wezwana wcześniej karetka pogotowia z Kolbuszowej, która przejęła dalszą opiekę nad kobietą. Policjanci ograniczyli się do udzielenia asysty ratownikom medycznym i nie podjęli żadnych działań poza tym.

Jak zapewnia podkomisarz Adrian Kocój, kobieta nie doznała poważniejszych obrażeń. Na uwagę zasługuje szybka reakcja przechodniów. **kz**

Jeden za drugim

W środę rano, 28 stycznia, w Raniżowie na ul. Grunwaldzkiej doszło do zderzenia trzech aut. Mimo że zdarzenie wyglądało groźnie, na szczęście nikt nie ucierpiał.

W środę, 28 stycznia, o godzinie 8:35, w Raniżowie doszło do zderzenia trzech pojazdów na ul. Grunwaldzkiej. W zdarzeniu uczestniczyli: 37-letni kierowca pojazdu renault premium, 33-letni kierowca mercedesa sprintera oraz 27-letnia kobieta za kierownicą fiata tipo.

Z informacji przekazanych przez asp. szt. Beatę Chmielowiec wynika, że przyczyną kolizji było niezachowanie bezpiecznej odległości przez kierowcę renault, który nie zdążył zatrzymać pojazdu przed mercedesem. W wyniku tego renault uderzyło w tył sprintera, a siła uderzenia spowodowała, że mercedes wjechał w fiata.

Na szczęście wszyscy kierujący byli trzeźwi i w wyniku zdarzenia nikt nie wymagał hospitalizacji. Kierowca renault, który był sprawcą stłuczki, został ukarany mandatem karnym przez mundurowych. **kz**

AUTOPROMOCJA
KORSO KOLBUSZOWSKIE
NEKROLOGI
Zachęcamy do zamieszczenia wspomnień, nekrologów, kondolencji o tych, którzy odeszli; podziękowań od rodziny za udział w ostatniej drodze zmarłego,
w Korso Kolbuszowskim ul. Obrońców Pokoju 20 w Kolbuszowej, tel. 17/744-45-96
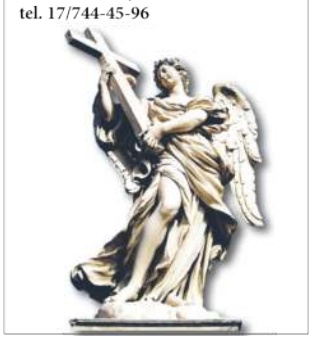

Zmarli

14 stycznia
Czesława Adamczyk (1955 r.) z Posuch

18 stycznia
Jadwiga Lis (1932 r.) z Raniżowa

26 stycznia
Zofia Chmiel (1929 r.) z Woli Raniżowskiej
Zbigniew Puk (1968 r.) z Trzęsówki

27 stycznia
Andrzej Ślęzak (1963 r.) z Kolbuszowej Górnej
Jan Nowak (1928 r.) z Weryni
Józef Kwaśnik (1954 r.) z Lipnicy
Jan Łuszczak (1932 r.) z Cmolasu

28 stycznia
Andrzej Wołosik (1957 r.) z Kolbuszowej Górnej
Władysław Węgrzyn (1941 r.) z Widełki

29 stycznia
Stanisław Pomykała (1941 r.) z Mazurów
Jan Szczur (1959 r.) z Majdanu Królewskiego

30 stycznia
Teresa Szczęch (1954 r.) z Kolbuszowej
Stanisława Mazur (1934 r.) z Kolbuszowej Dolnej

31 stycznia
Anna Skała (1933 r.) z Kolbuszowej

1 lutego
Józefa Chmielowiec (1943 r.) z Kolbuszowej Dolnej

2 lutego
Stanisław Suszek (1936 r.) z Cmolasu

Dwukrotnie więcej

Przekroczył prędkość ponad dwukrotnie i stracił prawo jazdy. Mieszkaniec Kosów w gminie Niwiska znalazł się w gronie kierowców zatrzymanych podczas weekendowych kontroli drogowych.

Podczas niedzielnych działań policjantów Wydziału Ruchu Drogowego z Dębicy, funkcjonariusze zwracali szczególną uwagę na prędkość pojazdów poruszających się w obszarze zabudowanym. Jak informuje Podkarpacka Policja, w wyniku kontroli czterem kierowcom zatrzymano prawa jazdy na trzy miesiące.

26-letni mężczyzna, mieszkaniec Kosów w gminie Niwiska, kierując audi w Pustkowie, poruszał się z prędkością 107 km/h w miejscu, gdzie obowiązuje ograniczenie do 50 km/h. Za to wykroczenie został ukarany mandatem w wysokości 1500 złotych, otrzymał 13 punktów karnych, a jego prawo jazdy zostało zatrzymane na okres trzech miesięcy.

Podczas tych samych działań policjanci zatrzymali także innych kierowców rażąco naruszających przepisy. W Tuszymie 22-letni mieszkaniec Mielca, jadąc toyotą, przekroczył prędkość o 59 km/h. Również w Tuszymie 32-letni kierowca seata z miejscowości Mścichów jechał 107 km/h w obszarze zabudowanym.

Kolejny przypadek dotyczył kierowcy działającego w warunkach recydywy. W Pustkowie 66-letni mieszkaniec powiatu mieleckiego jechał swoim volkswagenem 101 km/h, przekraczając dozwoloną prędkość o 51 km/h. Został ukarany mandatem w wysokości 3000 złotych oraz 13 punktami karnymi.

Policja po raz kolejny apeluje o rozwagę. Nadmierna prędkość wciąż pozostaje jedną z głównych przyczyn najgroźniejszych zdarzeń drogowych i znacząco ogranicza możliwość reakcji w sytuacjach zagrożenia. **kz**

Na trzeźwo

Podkarpaccy policjanci przeprowadzili kolejną akcję mającą na celu eliminowanie nietrzeźwych kierowców z dróg. Choć na terenie województwa zatrzymano 13 osób prowadzących pojazdy po alkoholu, w powiecie kolbuszowskim wszyscy przebadani kierowcy byli trzeźwi.

W poniedziałek, w ramach akcji „Trzeźwość”, podkarpaccy funkcjonariusze skontrolowali ponad 24 tys. kierowców na terenie całego województwa. Celem działań było zwiększenie bezpieczeństwa na drogach i wyeliminowanie z ruchu nietrzeźwych uczestników.

W wyniku prowadzonych kontroli, policjanci ujawnili 13 nietrzeźwych kierujących, z czego 6 miało ponad 0,5 promila alkoholu w organizmach i odpowie za przestępstwo, natomiast 7 pozostałych prowadziło pojazdy po spożyciu alkoholu i będą odpowiadać za wykroczenie.

Tym razem funkcjonariusze w powiecie kolbuszowskim nie wykryli żadnych przypadków jazdy po alkoholu. Jak przekazał podkomisarz Adrian Kocój z Komendy Powiatowej Policji w Kolbuszowej, w powiecie kolbuszowskim przebadano 827 kierowców, a wszyscy byli trzeźwi.

Podczas akcji „Trzeźwość”, policjanci przeprowadzili kontrole drogowe, ale również wyznaczone punkty kontrolne we wszystkich powiatach Podkarpacia. Mundurowi wyposażeni w przenośne urządzenia do badania stanu trzeźwości sprawdzali kierowców pod kątem alkoholu, a także reagowali na wszelkie niezgodne z prawem zachowania.

Warto przypomnieć, że jazda po alkoholu to poważne zagrożenie nie tylko dla samego kierowcy, ale i innych uczestników ruchu drogowego. Co więcej, często spotykamy się z przypadkami nieświadomej nietrzeźwości, gdy ktoś po spożyciu alkoholu poprzedniego dnia, myśli, że jest trzeźwy. W takich przypadkach warto zawsze upewnić się, że nie stanowi się zagrożenia na drodze.

Policja apeluje: „Piłeś – nie jedź!”. Tylko odpowiedzialność i rozsądek mogą zapewnić bezpieczeństwo na drogach. Jeśli zauważymy nietrzeźwego kierowcę, nie wahajmy się uniemożliwić mu dalszej jazdy, aby zapobiec tragedii. **kz**

eprasa.pl f919fa06cd

POWIAT KOLBUSZOWSKI

Tych wariantów chce większość

W wyniku szeroko zakrojonej akcji informacyjnej dotyczącej budowy drogi łączącej obwodnicę Nowej Dęby z obwodnicą Kolbuszowej w ciągu DK9, zaprezentowano zmiany w projekcie, które mają na celu lepsze dopasowanie inwestycji do potrzeb lokalnej społeczności.

Na podstawie ponad 1100 wpłynęłych wniosków i opinii, w tym od mieszkańców oraz przedstawicieli władz samorządowych, wprowadzono istotne korekty w zaprojektowanych wariantach przebiegu drogi. W szczególności, po połączeniu wariantów 7 i 8 oraz wprowadzeniu nowego wariantu 10, projekt zyskał nowe oblicze. Zdecydowanym faworytem okazały się jednak warianty 7 i 8, które zdobyły największe poparcie mieszkańców.

Wariant 7 – Przedłużenie obwodnicy Nowej Dęby

Wariant 7, który początkowo spotkał się z pewnymi obawami, zyskał pozytywne opinie po korekcie, która połączyła pierwotny przebieg wariantu 7 z wariantem 8 od km 10+500. Dzięki tej modyfikacji, trasa stała się bardziej optymalna i dostosowana do potrzeb mieszkańców oraz okolicznych terenów. Nowy przebieg omija rezerwat Doliny Smarkatej, prowadzi przez tereny zielone i wzdłuż linii wysokiego napięcia.

Wariant 7 to także jedyny wariant, który nie zaczyna się w Komorowie, lecz bezpośrednio wchodzi w obwodnicę Nowej Dęby jako jej przedłużenie na południe. Długość odcinka wynosi 12,8 km, a planowane wyburzenia dotyczą 2 domów mieszkalnych, 2 budynków gospodarczych oraz kilku innych obiektów. Warto dodać, że trasa kończy się połączeniem z wariantem 4, kierując się w stronę obwodnicy Kolbuszowej. Chociaż wariant 7 wymaga pewnych rozbiórek, mieszkańcy cenią go za to, że nie ingeruje on w zabudowę w obrębie wsi, a jego przebieg jest bardziej przyjazny środowisku.

Wariant 8 – Obejście Cmolasu od zachodu

Wariant 8, który zdobył również dużą akceptację wśród lokalnej społeczności, zaczyna się w Komorowie, przy kościele i cmentarzu, gdzie krzyżuje się z wariantami 1 i 6. Trasa odbija na zachód, przecina rzekę Konotopę i całkowicie omija zabudowę Cmolasu. Dzięki temu rozwiązaniu, nie tylko unika się wyburzeń w samej miejscowości, ale także zapewnia się, że droga będzie miała minimalny wpływ na życie codzienne mieszkańców.

Wariant 8 prowadzi bezpośrednio do obwodnicy Kolbuszowej, przechodząc przez tereny zielone i nie wymagając dodatkowych wyburzeń mieszkalnych, co jest kluczowe dla wielu osób, które nie chcą, aby ich domy zostały zniszczone w wyniku inwestycji. Długość tego odcinka wynosi 12,2 km, a przewidywane wyburzenia obejmują tylko 2 domy mieszkalne oraz 6 budynków gospodarczych. Warto zaznaczyć, że w tej opcji przewidziano również rozbiórkę szrotu na skrzyżowaniu, co może zmniejszyć ryzyko zatorów komunikacyjnych oraz poprawić estetykę okolicy.

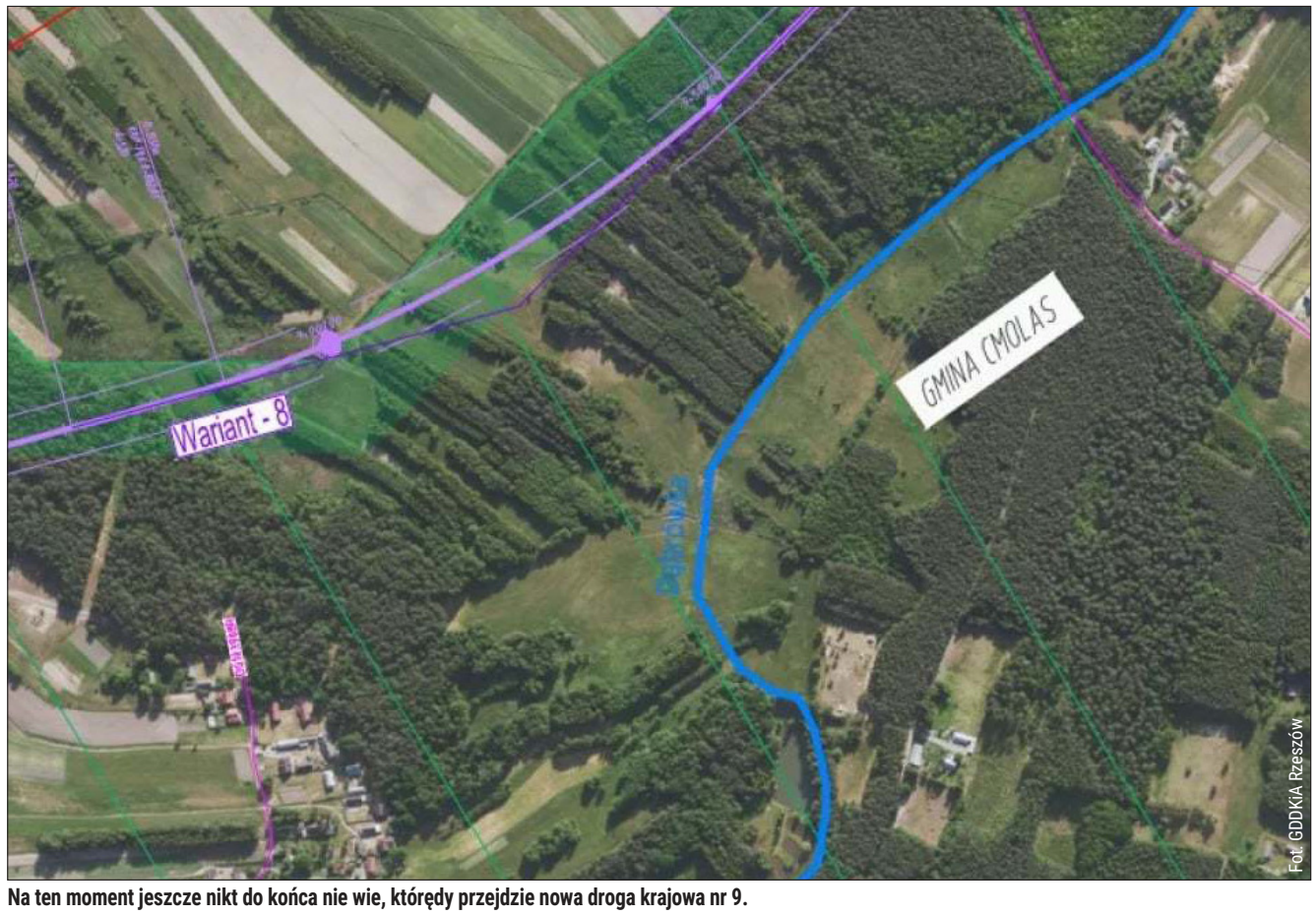

Fot. GDDKiA Rzeszów

Na ten moment jeszcze nikt do końca nie wie, którędy przejdzie nowa droga krajowa nr 9.

Połączenie wariantów – Odpowiedź na potrzeby mieszkańców

W wyniku spotkań i propozycji zgłoszonych przez mieszkańców, pojawiły się także zmiany, które pozwalają na jeszcze lepsze dostosowanie inwestycji do potrzeb lokalnej społeczności. Zmiany te dotyczą głównie połączenia wariantów 7 i 8 oraz wprowadzenia nowego wariantu 10, który uwzględnia konieczność odsunięcia drogi od zabudowy miejscowości Hadykówka. Propozycja ta została zaakceptowana jako sposób minimalizowania negatywnego wpływu na środowisko i społeczność, szczególnie w kwestii ochrony terenów rolnych.

Wszystkie zmiany zostały uwzględnione w analizie wielokryterialnej, stanowiącej podstawę do przygotowania wniosku o wydanie decyzji środowiskowej (DŚU). Dopiero po uzyskaniu decyzji środowiskowej będzie możliwe ostateczne określenie przebiegu przyszłej drogi łączącej obwodnicę Nowej Dęby z obwodnicą Kolbuszowej.

Kluczowy projekt dla regionu

Budowa drogi łączącej obwodnice Nowej Dęby i Kolbuszowej to inwestycja o ogromnym znaczeniu dla regionu. Projekt ten stanowi część szerszej inwestycji, obejmującej budowę nowego odcinka drogi krajowej klasy GP, która zapewni płynne połączenie transportowe między północną a południową częścią Polski. Dzięki temu, transport towarów z Warszawy do Rzeszowa, a dalej w kierunku przejścia granicznego w Barwinku, będzie znacznie łatwiejszy i szybszy.

Zakończenie budowy drogi łączącej obwodnice Nowej Dęby i Kolbuszowej pozwoli na poprawę komunikacji w regionie, co ma ogromne znaczenie zarówno dla lokalnej gospodarki, jak i dla transportu międzynarodowego. Zmiany w projekcie, w tym korekty w wariantach 7 i 8, to kolejny krok w realizacji jednej z ważniejszych inwestycji infrastrukturalnych, która przyczyni się do poprawy jakości życia mieszkańców oraz zwiększenia komfortu podróży dla wszystkich użytkowników drogi.

Bartosz Posłuszny

GMINA KOLBUSZOWA

Szkoła specjalna do przejęcia

Wielu mieszkańców zastanawia się co będzie działo się ze Szkołą Specjalną w Kolbuszowej Dolnej od września 2026 roku? Krzysztof Wójcicki, zastępca burmistrza rozwiewa wątpliwości i domysły.

Los placówki wydaje się być bezpieczny. Od września 2026 roku szkołę do prowadzenia przejąć ma od gminy Kolbuszowa Starostwo Powiatowe w Kolbuszowej. Co jednak z nauczycielami pracującymi w szkole specjalnej? Czy znajdą oni zatrudnienie u nowego organu prowadzącego?

Rada Miejska w Kolbuszowej w środę, 28 stycznia, podjęła uchwałę w sprawie wyrażenia zgody na dokonanie darowizny nieruchomości stanowiącej własność gminy Kolbuszowa na rzecz powiatu kolbuszowskiego z przeznaczeniem pod prowadzenie szkoły specjalnej. Jak wyjaśnił Krzysztof Wójcicki, zastępca burmistrza Kolbuszowej, uchwała ma charakter techniczny i dotyczy przekazania nieruchomości. - Starosta zwrócił się z pismem, aby ten paragraf miał takie brzmienie - dodał.

Zastępca burmistrza przekazał także, że odbyło się spotkanie z rodzicami i nauczycielami ze Szkoły Specjalnej w Kolbuszowej Dolnej. - Po spotkaniu chcieliśmy publicznie powiedzieć, że nie ma żadnego zamiaru likwidacji szkoły. Jest zamiar przekazania jej staroście. Starosta zwrócił się z propozycją, żeby procedura wyglądała w ten sposób, że my szkołę likwidujemy, a on ją otwiera. Po to podejmujemy działania likwidacyjne - wyjaśniał Wójcicki, podkreślając: - Chcieliśmy uspokoić, że nie ma zamiaru likwidacji szkoły. Spokojnie rodzice mogą planować, że ich dzieci będą mogły uczęszczać do Szkoły Specjalnej w Kolbuszowej Dolnej. Chcielibyśmy do tego zachęcić, bo to bardzo dobra szkoła, bardzo dobrze wyposażona, posiadająca bardzo dobrą kadrę. Chcemy, żeby jasno wybrzmiało, że ta szkoła w tym samym miejscu będzie funkcjonowała i że rodzice mogą zapisywać dzieci do tej szkoły. Organem prowadzącym najprawdopodobniej będzie powiat kolbuszowski. Likwidacja jest tylko etapem przekazywania tej szkoły staroście. Byliśmy z burmistrzem na wywiadówce, odbyło się spotkanie z rodzicami i nauczycielami. Staraliśmy się jak najpełniej udzielić informacji na ten temat.

Józef Fryc, radny miejski z Kolbuszowej, dopytywał o zatrudnienie nauczycieli i o to, jak będzie to wyglądało po przejęciu szkoły. - Czy będzie to zwolnienie i odprawy, czy przejęcie przez starostę? Jeżeli będą odprawy, to ile będzie to miasto kosztowało? - prosił o wyjaśnienie.

Wiceburmistrz przekazał, że urząd prowadzi rozmowy w tej sprawie. - Wyliczyliśmy, że odprawy wyniosłyby, jeżeli nauczyciele mieliby odejść, 1,2 mln zł. Natomiast prowadzimy rozmowy, aby przejęcie nauczycieli odbyło się na zasadzie porozumienia, a jeżeli doszłoby do zwolnień, będziemy starać się znaleźć miejsca w innych naszych placówkach. Myślę, że nauczyciele są bezpieczni. Rodzice sami prosili, żeby nie zmieniać nauczycieli, ponieważ dzieci są do nich przyzwyczajone. Myślę, że kadra zostanie utrzymana i o to zabiegamy u starosty.

Do tematu odniósł się także burmistrz miasta i gminy Kolbuszowa. - Zapewnialiśmy nauczycieli oraz rodziców, że będziemy zabiegać o to, żeby starosta przejął nauczycieli. Jestem przekonany, że starosta podejmie słuszną decyzję i przejmie tę szkołę dla dobra dzieci i nauczycieli. Dzieci są najważniejsze, dzieci, które przyzwyczaiły się do swoich nauczycieli. Myślę, że nie będzie tutaj problemu i starosta, jak zawsze, stanie na wysokości zadania - mówił Grzegorz Romaniuk, burmistrz Kolbuszowej.

Bartosz Posłuszny

eprasa.pl f919fa06cd

KOLBUSZOWA

16 złotych dziennie

Strefa Płatnego Parkowania w Kolbuszowej, która funkcjonuje od listopada 2019 roku, przechodzi kolejne zmiany. Władze miasta postanowiły rozszerzyć zakres strefy oraz wprowadzić podwyżkę opłat za parkowanie. Zmiany te będą miały wpływ na wszystkich kierowców korzystających z parkingów w centrum Kolbuszowej.

Dotychczas strefa płatnego parkowania obejmowała wszystkie miejsca postojowe wokół rynku, z wyjątkiem tych przylegających bezpośrednio do samej płyty rynku. Jak się okazało, wiele osób parkowało swoje pojazdy właśnie w tych miejscach, które dotychczas nie były objęte opłatami, co prowadziło do problemu braku dostępnych miejsc parkingowych. W odpowiedzi na tę sytuację, radni Kolbuszowej postanowili włączyć parkingi przylegające do płyty rynku do strefy płatnego parkowania. Celem tej zmiany jest poprawa organizacji przestrzeni, co ma zapewnić większą dostępność miejsc postojowych zarówno dla mieszkańców, jak i turystów.

Zmiana stawek już w 2026 roku

Kolejną istotną zmianą, która wejdzie w życie wkrótce, jest podwyżka opłat za parkowanie. Dotychczas opłata wynosiła 1 zł za każdą rozpoczętą godzinę parkowania, jednak wkrótce cena wzrośnie do 2 zł za godzinę. Radni Rady Miejskiej Kolbuszowej podjęli decyzję o podwyżce w środę, 28 stycznia 2026 roku, co oznacza, że zmiana wejdzie w życie na początku lutego 2026 roku. Ta decyzja z pewnością wpłynie na wszystkich, którzy regularnie korzystają z parkingów w centrum miasta. Mieszkańcy, którzy dotąd płacili 1 zł za godzinę, muszą przygotować się na wyższe koszty związane z parkowaniem. Warto również dodać, że strefa płatnego parkowania obowiązuje codziennie od godziny 9:00 do 17:00, a parkowanie przez cały dzień będzie wiązało się z kosztem 16 zł.

Kto nie musi płacić za parkowanie?

Mimo rozszerzenia strefy płatnego parkowania, istnieją pewne wyjątki. Zgodnie z regulaminem, zwolnione z opłat będą osoby niepełnosprawne posiadające kartę parkingową, a także służby, takie jak policja, straż pożarna czy pogotowie ratunkowe. Dodatkowo, kierowcy poruszający się motorowerami, motocyklami oraz pojazdami dostawczymi na czas załadunku towarów do 15 minut mogą parkować bezpłatnie, jeśli odpowiednio oznaczą pojazd. Zmianą wprowadzoną przez władze miasta jest zwolnienie z opłat dla właścicieli pojazdów elektrycznych. Zgodnie z aktualizowaną ustawą o drogach publicznych, od teraz samochody elektryczne mogą parkować na rynku bez konieczności ponoszenia opłat.



Niebawem kierowcy za parkowanie na kolbuszowskim rynku zapłacą więcej.

Zmiany dla mieszkańców Kolbuszowej

Mieszkańcy Kolbuszowej, którzy są zameldowani w strefie płatnego parkowania i posiadają pojazdy, mogą ubiegać się o specjalny identyfikator uprawniający ich do bezpłatnego parkowania. Takie identyfikatory mogą otrzymać również honorowi dawcy krwi, kobiety w ciąży oraz pracownicy Urzędu Miejskiego, którzy korzystają z pojazdów służbowych lub prywatnych w celach służbowych.

Co oznaczają te zmiany dla kierowców?

Podwyżka opłat za parkowanie w Kolbuszowej z pewnością wywoła kontrowersje, szczególnie wśród kierowców, którzy korzystali z rynku jako wygodnego miejsca parkingowego. Choć decyzja o podwyżce ma na celu poprawę organizacji przestrzeni, wielu mieszkańców może odczuć ten krok jako utrudnienie. Z drugiej strony, zmiany te mogą poprawić dostępność miejsc parkingowych, co będzie korzystne zarówno dla lokalnych mieszkańców, jak i turystów odwiedzających Kolbuszową.

Bartosz Posłuszny

GMINA CMOLAS

Rok pełen imprez

Rok 2026 zapowiada się w gminie Cmolas niezwykle intensywnie i pełen wrażeń! Na mieszkańców czekają liczne wydarzenia kulturalne, sportowe i społeczne, które wypełnią każdy miesiąc.

Od uroczystych gali, przez konkursy, po pikniki i festiwale – w tym roku z pewnością nie będzie miejsca na nudę. Oto pełen harmonogram wydarzeń, które będą miały miejsce w gminie Cmolas w 2026 roku.

Luty: Miesiąc pełen aktywności

Rok rozpoczniemy od Gali XXIII Festiwalu Teatrów, która odbędzie się 8 lutego w Szkole Podstawowej w Trzęsówce. W dniach 16-27 lutego czeka nas z kolei czas zimowych atrakcji, w tym Ferie z SOK-iem oraz ferie w Fili SOK w Trzęsówce. To świetna okazja, by dzieci i młodzież aktywnie spędzili czas wolny.

Marzec: W hołdzie kobietom i wielkie konkursy

W marcu czeka nas kilka wyjątkowych wydarzeń. Z okazji Dnia Kobiet organizowane będą dwa spotkania: Spotkanie z Kobietami w Cmolasie (8 marca) oraz Dzień Kobiet w Porębach Dymarskich (8 marca). W dniach 13-14 marca odbędzie się III Gminny Konkurs Matematyczny w Szkole Podstawowej w Trzęsówce, a w 22 marca – Przy Wielkanocnym Stole w SOK Cmolas. Do tego, w dniach 24-26 marca, odbędą się warsztaty robienia palm wielkanocnych oraz Powiatowy Konkurs Ortograficzna Corrida w Szkole Podstawowej w Cmolasie.

Kwiecień: Czas na taniec i wielkie konkursy

W kwietniu mieszkańcy gminy Cmolas będą mieli okazję wziąć udział w kilku ważnych wydarzeniach. 15 kwietnia w Szkole Podstawowej w Cmolasie odbędzie się Wojewódzki Konkurs Matematyczny „1z 10". Kolejny ważny punkt to Gminny Festiwal Tańca 26 kwietnia w Szkole Podstawowej w Ostrowach Tuszowskich.

Maj: Rodzinne świętowanie i konkursy

Maj w Cmolasie zapowiada się pełen radości. Święto Narodowe Trzeciego Maja to okazja do wspólnego świętowania, a Mistrz Tabliczki Mnożenia oraz Gminny Konkurs Matematyczny odbędą się 19 maja w Szkole Podstawowej w Ostrowach Baranowskich. Dzień 23 maja upłynie pod znakiem Dnia Mamy, Taty i Dziecka w SOK Cmolas oraz Święta Rodziny w Ostrowach Baranowskich. Warto również zaznaczyć, że III Gminny Bieg pod hasłem „Od Smyka do Maratończyka" odbędzie się 27 maja, a Piknik Rodzinny w Porębach Dymarskich – 30 maja.


Rok 2026 zapowiada się w gminie Cmolas niezwykle intensywnie i pełen wrażeń. Wielu czeka na tegoroczne Dni Cmolasu.

Czerwiec: Pikniki, tańce i świętowanie

Czerwiec będzie miesiącem pełnym radości i rodzinnych spotkań. Piknik Rodzinny w Szkołach Podstawowych w Trzęsówce (6 czerwca) oraz w Jagodniku (21 czerwca) to tylko niektóre z atrakcji. Dużą wagę przykłada się także do sportu, bo w dniach 7-12 czerwca odbędą się Mistrzostwa Gminy Cmolas w Pływaniu oraz Ogólnopolski Turniej Tańca Towarzyskiego o Nagrodę Wójta Gminy Cmolas. Warto również wziąć udział w Nocy Świętojańskiej na Złotej Górze w Ostrowach Tuszowskich (20 czerwca). Na zakończenie czerwca, 28 czerwca, odbędą się Dni Gminy Cmolas – jedno z najważniejszych wydarzeń tego roku, które z pewnością przyciągnie tłumy mieszkańców i gości.

Lipiec i sierpień: Lato z SOK-iem i odpusty

Lato z SOK-iem oraz Lato w Fili SOK w Trzęsówce będą miały miejsce w okresie od 6 do 31 lipca, a Odpust Lasowiacki w Porębach Dymarskich odbędzie się 5 lipca. Z kolei 9 sierpnia odbędą się Dożynki Gminne oraz 75-lecie KGW Cmolas, które na pewno przyciągną tłumy mieszkańców i gości.

Październik i listopad: Święta i zabawa

W październiku na pewno warto odwiedzić Święto Grzybowe organizowane przez KGW Ostrowy Tuszowskie (25 października). Jesień zaczniemy z wieloma wydarzeniami, w tym Zabawą Andrzejkową (21 listopada) i XXIV Gminnym Festiwalem Teatrów w Trzęsówce (27-29 listopada).

Grudzień: Święta w gminie

Grudzień będzie miesiącem, w którym mieszkańcy będą mogli poczuć magię Świąt Bożego Narodzenia. Jarmark Świąteczny (5-6 grudnia) oraz Spotkanie Opłatkowe (12 grudnia) w CMolasie to wspaniała okazja do wspólnego świętowania. Dodatkowo, 13 grudnia odbędzie się wydarzenie „Przy Wigilijnym Stole" w SOK Cmolas.

Gmina Cmolas w 2026 roku oferuje mieszkańcom mnóstwo atrakcji, które łączą tradycję z nowoczesnością. Niezależnie od tego, czy chcesz uczestniczyć w konkursach, świętować z rodziną, czy po prostu cieszyć się życiem kulturalnym – na pewno znajdziesz coś dla siebie. Zapisz daty w kalendarzu i bądź częścią tych wyjątkowych wydarzeń!

Bartosz Posłuszny

REKLAMA



eprasa.pl f919fa06cd

POWIAT KOLBUSZOWSKI

Grypa przybiera na sile

Kamil Ząbczyk,
kzabczyk@korso.pl

Zimowy sezon infekcyjny przyspieszył. W powiecie kolbuszowskim w styczniu odnotowano wyraźną przewagę zachorowań na grypę, a w skali kraju sytuacja dynamicznie się pogarsza i szczyt fali może dopiero nadejść.


Fot. Canva (poglądowe)

Coraz więcej rodzin w powiecie kolbuszowskim choruje na grypę.

Jak przekazała nam Barbara Dudzińska, dyrektor Powiatowej Stacji Sanitarno-Epidemiologicznej w Kolbuszowej, w okresie od 1 do 31 stycznia w powiecie kolbuszowskim odnotowano:

- 333 przypadki grypy (najwięcej spośród wymienionych chorób),
- 15 przypadków RSV,
- 5 przypadków COVID-19,
- 1 przypadek krztuśca.

Szefowa kolbuszowskiego sanepidu zwraca uwagę, że co roku obserwowany jest podobny trend, a w ubiegłym sezonie również widoczny był duży skok zachorowań na grypę. Innymi słowy: to nie jest „jednorazowy wyskok” – tylko powtarzalny, sezonowy schemat, który w tym roku znów dał o sobie znać.

Warto doprecyzować, że wskazane 333 przypadki to łącznie zachorowania na grypę – bez rozbijania na typ A i B w każdym zgłoszeniu. Jak wyjaśnia Barbara Dudzińska, nie każdy lekarz oznacza w dokumentacji, czy chodzi o grypę typu A czy B, natomiast wśród zachorowań przeważa grypa typu A.

Kraj: „gwałtowny wzrost” i ostrzeżenia przed tym, co dopiero nadchodzi

Równolegle do danych lokalnych, Onet opisuje pogłębiającą się sytuację epidemiologiczną w całym kraju. Według informacji przywoływanych przez portal, Polska mierzy się z gwałtownym wzrostem zachorowań na grypę, a „najgorsze ma dopiero nadejść”.

Onet powołuje się na dane z rządowego portalu eZdrowie, z których ma wynikać, że: na początku stycznia notowano ok. 70 przypadków zachorowań na 100 tys. mieszkańców; w drugiej połowie miesiąca wskaźnik wzrósł do niemal 270 przypadków na 100 tys.

Główny Inspektor Sanitarny Paweł Grzesiowski miał przekazać w rozmowie z TVN24, że właściwy szczyt zachorowań spodziewany jest w ciągu najbliższych dwóch tygodni. Dla porównania Onet przypomina, że w sezonie 2024/2025 kulminacja miała przypaść na koniec stycznia, osiągając poziom 365 przypadków na 100 tys. osób.

„Mróz nie zatrzyma epidemii”

Wbrew powszechnemu przekonaniu, zimowa aura nie ma być hamulcem dla wirusów. GIS podkreśla, że przekonanie o tym, iż mróz zahamuje epidemię, to mit, bo wirusy są odporne na niskie temperatury. W tym samym materiale dr Ewa Uścińska w rozmowie z TVN24 wyjaśnia, że problemem nie jest samo zimno, lecz fakt, że zimą częściej przebywamy w zamkniętych i zatłoczonych pomieszczeniach, co sprzyja transmisji.

Wątek odpowiedzialności społecznej też wybrzmiewa mocno: w tekście Onetu eksperci apelują, by nie przychodzić do pracy z infekcją, bo to nakręca transmisję.

Ograniczenia odwiedzin w szpitalach, także w Kolbuszowej

Część placówek – ze względu na sytuację epidemiczną – wprowadza czasowe ograniczenia odwiedzin. Podobne działania odnotowano również w Kolbuszowej. W połowie stycznia w szpitalu wywieszono komunikat dotyczący oddziału geriatrii. Jego treść brzmiała:

„Ze względów epidemiologicznych wprowadzono ograniczenie odwiedzin w oddziale geriatrii od dnia 16.01.2026 r. do odwołania. Wejście na oddział jedynie za zgodą lekarza dyżurnego pojedynczo w maseczkach”.

To jeden z najbardziej konkretnych sygnałów, że temat nie jest abstrakcyjną „falą w telewizji”, tylko realnym obciążeniem w ochronie zdrowia – zwłaszcza w miejscach, gdzie przebywają osoby szczególnie narażone.

Objawy grypy i groźne powikłania


Fot. Archiwum Korso

Barbara Dudzińska, szefowa kolbuszowskiego sanepidu, przedstawiła dane z naszego powiatu.

Objawy grypy typu A mogą pojawić się nagle i mieć różne nasilenie – od łagodnych po ciężkie – zależnie m.in. od wieku, odporności i chorób współistniejących. Wśród typowych objawów wymieniane są m.in. gorączka lub dreszcze, silne osłabienie, bóle mięśni i głowy, kaszel, katar lub zatkany nos oraz ból gardła, a u części chorych także dolegliwości ze strony układu pokarmowego. W ciężkich przypadkach mogą pojawić się objawy wymagające pilnej konsultacji lekarskiej, jak duszności czy zapalenie płuc.

Co napędza obecną falę i co ze szczepieniami

Jak przytacza Onet, za obecną falę zachorowań w dużej mierze ma odpowiadać podtyp wirusa grypy typu A (H3N2). Portal podaje także, że eksperci oceniają skuteczność szczepionek dostępnych w tym sezonie wobec tego wariantu na ok. 70 proc., podkreślając, że szczepienie nie tylko zmniejsza ryzyko zachorowania, ale przede wszystkim chroni przed ciężkim przebiegiem.

Pojawia się również informacja o wzroście zainteresowania szczepieniami: w sezonie 2025/2026 zaszczepić miało się już 2,2 mln osób, wobec 1,8 mln w poprzednim roku.

Onet przypomina też, że szczepienia są szczególnie ważne dla grup ryzyka, m.in. dzieci do 14. roku życia, seniorów powyżej 50. roku życia, kobiet w ciąży oraz pracowników ochrony zdrowia i oświaty.

Nie tylko grypa: RSV, COVID-19 i krztusiec również obecne

Dane z powiatu kolbuszowskiego pokazują, że poza grypą odnotowano też RSV, COVID-19 i krztusiec, choć w znacznie mniejszej skali niż grypę.

W przypadku RSV to wirus wyjątkowo zaraźliwy, atakujący drogi oddechowe i szczególnie niebezpieczny dla seniorów (zwłaszcza po 60. roku życia) oraz niemowląt. Może przenosić się drogą kropelkową, ale też przez kontakt z powierzchniami (np. klamkami), na których potrafi przetrwać nawet kilka godzin. Zakaźność ma trwać około 7 dni, a jedna chora osoba może zarazić nawet trzy kolejne. Wskazano także, że RSV bywa mylony z przeziębieniem lub grypą (objawy takie jak katar, kichanie, kaszel czy gorączka), ale u osób z grup ryzyka może

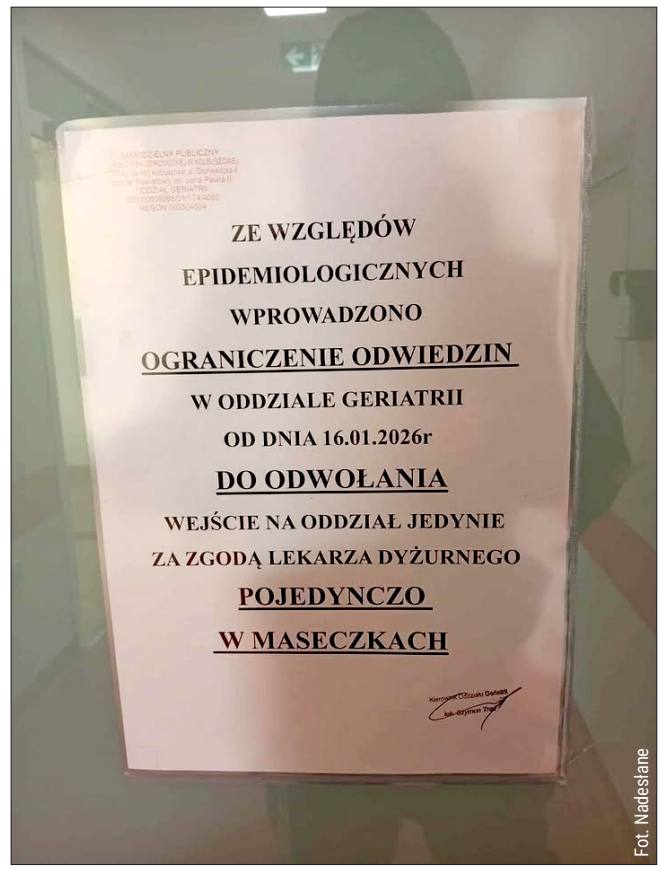

Fot. Nadesłane

Taki komunikat zawisł w kolbuszowskim szpitalu.

prowadzić do poważnych powikłań, hospitalizacji, a nawet zgonu. Zwrócono uwagę, że RSV współwystępuje z innymi wirusami dróg oddechowych (grypa, COVID-19), co bywa określane jako „tridemia”.

Na tym tle lokalne dane z końca stycznia – 15 przypadków RSV – pokazują, że wirus jest obecny również w powiecie kolbuszowskim i warto go uwzględniać w sezonie infekcyjnym, zwłaszcza przy diagnostyce u osób starszych.

COVID-19 w tym samym okresie dał 5 przypadków, a krztusiec – 1 przypadek (dane PSSE Kolbuszowa przekazane przez Barbarę Dudzińską).

Zalecenia profilaktyczne

Sanepid przypomina o zaleceniach, które mają ograniczać transmisję:

- częste mycie rąk i zakrywanie ust podczas kaszlu,
- zachowanie dystansu (min. 1,5 m),
- noszenie masek w dużych skupiskach ludzi,
- samoizolacja domowa osób chorych przez 5–7 dni,
- praca zdalna tam, gdzie to możliwe.

Co wynika z tych danych

Zestawienie lokalnych liczb z powiatu kolbuszowskiego i informacji ogólnopolskich przywoływanych przez Onet prowadzi do prostego wniosku: to sezon, w którym grypa wyraźnie dominuje, ale równolegle obecne są też inne infekcje dróg oddechowych – zwłaszcza RSV – mogące stanowić poważne zagrożenie dla osób starszych i pacjentów z chorobami współistniejącymi. W praktyce oznacza to jedno: przy objawach infekcji warto zachować ostrożność, bo „zwykłe przeziębienie” w tym sezonie bywa myląco podobne do chorób, które realnie potrafią wyłączyć z życia na długie dni – i to nie tylko chorego, ale też jego otoczenie.

Typowy przebieg krztuśca najczęściej przypomina przewlekłe zapalenie oskrzeli. Towarzyszą mu jednak napady bardzo silnego kaszlu. Infekcja zwykle rozwija się w kilku etapach:

Okres nieżytowy, który trwa 1–2 tygodnie. Dominują w nim objawy infekcji przeziębieniowej. Następnie pojawia się suchy kaszel, który występuje głównie w nocy.

Okres napadowego kaszlu – utrzymuje się 4–6 tygodni. Przebieg tego etapu może różnić się w zależności od wieku chorego. U dzieci najczęściej występują ataki duszącego kaszlu, które przypominają „pianie koguta”. Napady pojawiają się zwykle seriami i kończą się odkrztuszaniem gęstej, lepkiej wydzieliny. Podczas fali kaszlu mogą pojawić się także wybroczyny, obrzęk i sinica twarzy. U noworodków atakom niekiedy towarzyszą bezdechy i drgawki. W przypadku dorosłych w przebiegu krztuśca występuje zwykle niecharakterystyczny kaszel, który utrzymuje się powyżej 3 tygodni.

Okres zdrowienia, który może przedłużać się nawet do 4 miesięcy. Wówczas ataki kaszlu zaczynają stopniowo ustępować. Napady mogą jednak powracać, np. pod wpływem wysiłku fizycznego.

Podstawową metodą zapobiegania zachorowaniom na krztusiec jest szczepienie ochronne.

eprasa.pl f919fa06cd

SYGNAŁY CZYTELNIKÓW
DZWOŃCIE LUB PISZCIE ZE WSZYSTKIMI SPRAWAMI
17 744 45 96
kolbuszowa@korso.pl



POWIAT KOLBUSZOWSKI

Co z fotoradarem?

W Cmolasie, przy drodze krajowej nr 9 ma stanąć fotoradar. Czy znana jest już data jego uruchomienia?

Sprzęt finansowany jest z Krajowego Planu Odbudowy. O termin uruchomienia fotoradaru zwróciliśmy się do Głównego Inspektoratu Transportu Drogowego. Mieszkańcy Cmolasu od dawna zgłaszali, że w tym newralgicznym miejscu kierowcy notorycznie przekraczają dopuszczalną prędkość. Jak podkreślają, to odcinek o wzmożonym ruchu i ograniczonej widoczności, gdzie regularnie dochodzi do kolizji i wypadków. Nowy fotoradar ma zdyscyplinować kierujących i poprawić bezpieczeństwo wszystkich uczestników ruchu.

Po zakończeniu prac instalacyjnych urządzenie przejdzie niezbędne procedury uruchomieniowe. Fotoradar będzie automatycznie rejestrował przekroczenia prędkości, a sprawy trafią do odpowiednich służb.

Głos mieszkańców i kierowców

Lokalna społeczność liczy, że stała kontrola prędkości skłoni kierowców do zdjęcia nogi z gazu. Kierowcy z kolei powinni pamiętać, że fotoradar to nie tylko kary, ale przede wszystkim narzędzie prewencji na odcinku, który od lat uchodzi za niebezpieczny.

GITD informuje

GITD przekazało informacje, że nowe fotoradary montowane będą przez wykonawcę umowy do połowy tego roku.

- Termin realizacji projektu rozbudowy systemu fotoradarowego to 30 czerwca tego roku - przekazał rzecznik prasowy GITD.

Trzy urządzenia na DK9

Przypomnijmy, że na drodze krajowej nr 9 w powiecie kolbuszowskim zamontowane są już trzy urządzenia rejestrujące prędkość. Są to dwa fotoradary w Widełce i Majdanie Królewskim oraz odcinkowy pomiar prędkości w Kolbuszowej Górnej.

Czy tak duża liczba urządzeń kontrolujących prędkość faktycznie przyczynia się do poprawy bezpieczeństwa na drodze? Statystyki za 2024 rok pokazują, że na DK9 w powiecie kolbuszowskim doszło do 99 zdarzeń drogowych, w tym: 91 kolizji, 8 wypadków, 1 śmiertelnego, 7 osób rannych.

To liczby, które pokazują, że choć skala tragicznych zdarzeń nie jest dramatycznie wysoka, to jednak DK9 wciąż jest trasą, na której dochodzi do wielu kolizji i wypadków. Wśród kierowców panuje przekonanie, że pomimo licznych fotoradarów i odcinkowych pomiarów prędkości, droga ta nadal pozostaje niebezpieczna.

Nie będzie w Przyłęku

Po burzliwej dyskusji i licznych apelach mieszkańców Tarnowskiej Woli, Główny Inspektorat Transportu Drogowego (GITD) zdecydował, że fotoradar nie zostanie przeniesiony z drogi krajowej nr 9 na trasę Mielec–Kolbuszowa do Przyłęka. Decyzja ta jest wynikiem zaangażowania lokalnych władz oraz społeczności, która skutecznie przedstawiła swoje argumenty.

Jak wyjaśnił Zespół do spraw Informacji i Komunikacji GITD, decyzja ta zapadła po szczegółowej analizie wniosków, które napłynęły do Inspekcji z różnych środowisk, w tym z gminy Nowa Dęba. GITD uznało, że pozostawienie fotoradaru w Tarnowskiej Woli jest w pełni uzasadnione, biorąc pod uwagę jego pozytywny wpływ na zachowania kierowców oraz poprawę bezpieczeństwa w tym rejonie.

Decyzja ta jest wynikiem zdecydowanego sprzeciwu mieszkańców Tarnowskiej Woli oraz burmistrza Wiesława Ordona, którzy z inicjatywy sołtysa Sławomira Rutkowskiego zebrali niemal 200 podpisów przeciwko przeniesieniu urządzenia. Mieszkańcy podkreślali, że odkąd fotoradar został zainstalowany, droga stała się bezpieczniejsza, a liczba wypadków znacznie spadła. Burmistrz Ordon samodzielnie przeprowadził test urządzenia, przekraczając prędkość i przekonując się o jego pełnej skuteczności. – Naliczyliśmy ponad dwadzieścia wypadków śmiertelnych do czasu ustawienia fotoradaru – przekazał burmistrz po rozmowach z mieszkańcami.

Bartosz Posłuszny

POWIAT KOLBUSZOWSKI

Darmowe porady

Mieszkańcy powiatu kolbuszowskiego mają szansę skorzystać z bezpłatnych porad prawnych. W ubiegłym roku udzielono ich aż 631. Jeśli potrzebujesz pomocy, sprawdź, jak łatwo możesz się zapisać.

Starostwo Powiatowe w Kolbuszowej przypomina o możliwości skorzystania z bezpłatnych porad prawnych, które są dostępne dla osób mających trudności z poniesieniem kosztów odpłatnej pomocy prawnej.

W 2025 roku, w ramach nieodpłatnej pomocy prawnej, poradnictwa obywatelskiego oraz mediacji, mieszkańcy powiatu kolbuszowskiego skorzystali z 631 porad.

Z bezpłatnej pomocy prawnej mogą skorzystać nie tylko osoby fizyczne, ale również osoby prowadzące jednoosobową działalność gospodarczą (jeśli nie zatrudniają innych osób przez ostatni rok). Aby skorzystać z porady, wystarczy wypełnić krótkie oświadczenie, które można pobrać na stronie powiatu lub bezpośrednio w punkcie obsługi.

Ważnym udogodnieniem jest możliwość uzyskania porady telefonicznie lub mailowo dla osób z niepełnosprawnością ruchową lub trudnościami w komunikowaniu się. W takim przypadku należy skontaktować się z punktem, dzwoniąc pod numer: 17 744 57 28 (w godzinach pracy starostwa).

Punkty nieodpłatnej pomocy prawnej znajdują się w Kolbuszowej, Niwiskach, Cmolasie oraz Dzikowcu. Szczegółowy harmonogram dostępny jest na stronie internetowej powiatu. Wnioski o poradę można składać osobiście, telefonicznie, online lub za pośrednictwem e-maila na adres: npp@kolbuszowski.pl **kz**

KOLBUSZOWA

Lasy rekrutują

Nadleśnictwo Kolbuszowa poszukuje pracownika do działu finansowo-księgowego. W ogłoszeniu wskazano zarówno szczegółowe wymagania, jak i oferowane wynagrodzenie.

Nabór dotyczył stanowiska księgowej/księgowego w Dziale Finansowo-Księgowym Nadleśnictwo Kolbuszowa. Praca oferowana jest w pełnym wymiarze czasu, od poniedziałku do piątku, w godzinach 7:00–15:00, z możliwością wykonywania obowiązków również poza standardowymi godzinami pracy oraz w ramach sporadycznych wyjazdów służbowych.

Zatrudnienie przewidziano w oparciu o umowę o pracę na czas określony – 6 miesięcy, z możliwością jej przedłużenia na czas nieokreślony, jeśli kandydat spełni oczekiwania pracodawcy. Planowany termin rozpoczęcia pracy to 1 marca 2026 roku. Miejscem wykonywania obowiązków jest biuro nadleśnictwa w Świerczowie.

Od kandydatów wymagano wykształcenia wyższego ekonomicznego, preferowane były kierunki związane z finansami lub rachunkowością, a także minimum dwuletniego doświadczenia w pracy w dziale księgowości. Niezbędna była również znajomość przepisów dotyczących rachunkowości, podatku dochodowego od osób fizycznych oraz podatku VAT.

stotnym elementem oferty było wynagrodzenie. Jak wskazano w ogłoszeniu, proponowana pensja zasadnicza brutto wynosi od 6500 do 7500 zł miesięcznie. Termin składania dokumentów upłynął 26 stycznia 2026 roku o godzinie 8:00. **kz**

GMINA DZIKOWIEC

Najpóźniej do marca

Rolnicy z gminy Dzikowiec powinni pamiętać o zbliżającym się terminie składania wniosków o zwrot podatku akcyzowego za olej napędowy wykorzystywany do produkcji rolnej.

Wójt gminy Dzikowiec przypomina rolnikom o ważnym terminie dotyczącym zwrotu podatku akcyzowego za olej napędowy, wykorzystywany do produkcji rolnej. Aby skorzystać z tego zwrotu, rolnicy muszą złożyć wniosek w Urzędzie Gminy w terminie od 2 lutego do 2 marca 2026 roku.

Do wniosku należy dołączyć faktury VAT, które stanowią dowód zakupu oleju napędowego za okres od 1 sierpnia 2025 roku do 31 stycznia 2026 roku.

W przypadku rolników ubiegających się o zwrot podatku w związku z posiadaniem bydła, owiec, kóz, koni czy świń, konieczne będzie również dołączenie dokumentu wydanego przez kierownika biura powiatowego ARiMR.

Dokument ten zawiera informacje o średniej rocznej liczbie zwierząt w gospodarstwie w odniesieniu do każdej siedziby stada w ostatnim dniu każdego miesiąca roku poprzedzającego rok składania wniosku.

W 2026 roku stawka zwrotu wynosi 1,48 zł za 1 litr oleju napędowego. Limit zwrotu uzależniony jest od powierzchni użytków rolnych oraz liczby zwierząt w gospodarstwie. Dotacje wypłacane będą przelewem na konto bankowe rolnika, w terminie od 1 do 30 kwietnia 2026 roku.

Wnioski dostępne są do pobrania w Urzędzie Gminy Dzikowiec. **kz**

GMINA DZIKOWIEC

Pomoc w zasięgu ręki

Na budynku Urzędu Gminy w Dzikowcu zamontowano ogólnodostępny defibrylator AED. Urządzenie znajduje się w kapsule na elewacji budynku i jest dostępne przez całą dobę, co znacząco zwiększa bezpieczeństwo mieszkańców.

Defibrylator AED został umieszczony na frontowej ścianie Urzędu Gminy w Dzikowcu, w miejscu dobrze widocznym i łatwo dostępnym. Może z niego skorzystać każdy, nie trzeba być lekarzem ani ratownikiem. Urządzenie wydaje jasne komendy głosowe i krok po kroku prowadzi osobę udzielającą pomocy.

AED samodzielnie analizuje stan poszkodowanego i nie pozwoli na wykonanie impulsu elektrycznego, jeśli nie jest on potrzebny, dzięki czemu jego użycie jest bezpieczne nawet dla osób bez doświadczenia medycznego.

W przypadku nagłego zatrzymania krążenia liczy się każda minuta. Szybkie użycie defibrylatora, jeszcze przed przyjazdem służb ratunkowych, może uratować życie. Warto pamiętać - nie należy bać się użycia AED. To urządzenie stworzone po to, by pomagać. **tm**

eprasa.pl f919fa06cd

Tu rodzą sie nasze dzieci

W stolicy Podkarpacia w ubiegłym roku urodziło się najwięcej mieszkańców powiatu kolbuszowskiego. Zaraz po Rzeszowie przyszłe mamy najchętniej wybierały szpital w Nowej Dębie.

Od zamknięcia kolbuszowskiej porodówki przyszłe mamy muszą wybierać inne ościenne szpitale.

Najczęściej, jak wynika z danych przekazanych przez urzędy, mieszkańcy powiatu kolbuszowskiego przychodzą na świat w Rzeszowie. Tam do wyboru jest kilka porodówek. Popularny jest także Oddział Ginekologiczno-Położniczy w Szpitalu Powiatowym w Nowej Dębie lub w Szpitalu Specjalistycznym w Mielcu.

Z urzędów mamy także dane o transkrypcjach, czyli przeniesieniu treści zagranicznego aktu urodzenia do polskich ksiąg stanu cywilnego.

bp



Fot. Canva.com

W 2025 roku urodziło się niespełna 400 dzieci w powiecie kolbuszowskim.

GMINA MAJDAN KRÓLEWSKI

W gminie Majdan Królewski w 2025 roku urodziło się 55 dzieci
(27 chłopców i 28 dziewczynek)
Łańcut - 1
Mielec - 1
Nowa Dęba - 25
Rzeszów - 21
Stalowa Wola - 3
Tarnobrzeg - 2
Wielka Brytania - 1
Niemcy - 1
Rok 2024 - 63 dzieci
(35 chłopców i 28 dziewczynek)
Rok 2023 - 65 dzieci
(32 dziewczynki i 33 chłopców)
Rok 2022 - 86 dzieci
(40 dziewczynek i 46 chłopców)
Rok 2021 - 91 dzieci
(38 dziewczynek i 53 chłopców)
Rok 2020 - 96 dzieci
(53 dziewczynki i 43 chłopców)
Rok 2019 - 90 dzieci
(32 dziewczynki i 58 chłopców)
Rok 2018 - 113 dzieci
(64 dziewczynki i 49 chłopców)

GMINA DZIKOWIEC

W gminie Dzikowiec w 2025 roku urodziło się 40 dzieci
(26 chłopców i 14 dziewczynek)
Rzeszów - 25
Nowa Dęba - 9
Warszawa - 2
Dębica - 2
Katowice - 1
Mielec - 1
Niemcy - 1
Rok 2024 - 46 dzieci
(20 chłopców i 26 dziewczynek
Rok 2023 - 46 dzieci
(22 chłopców i 24 dziewczynki)
Rok 2022 - 39 dzieci
(20 dziewczynek i 19 chłopców)
Rok 2021 - 46 dzieci
22 dziewczynki i 24 chłopców)
Rok 2020 - 63 dzieci
(24 dziewczynki i 39 chłopców)
Rok 2019 - 68 dzieci
(43 dziewczynki i 25 chłopców)
Rok 2018 - 65 dzieci
(27 dziewczynek i 38 chłopców)

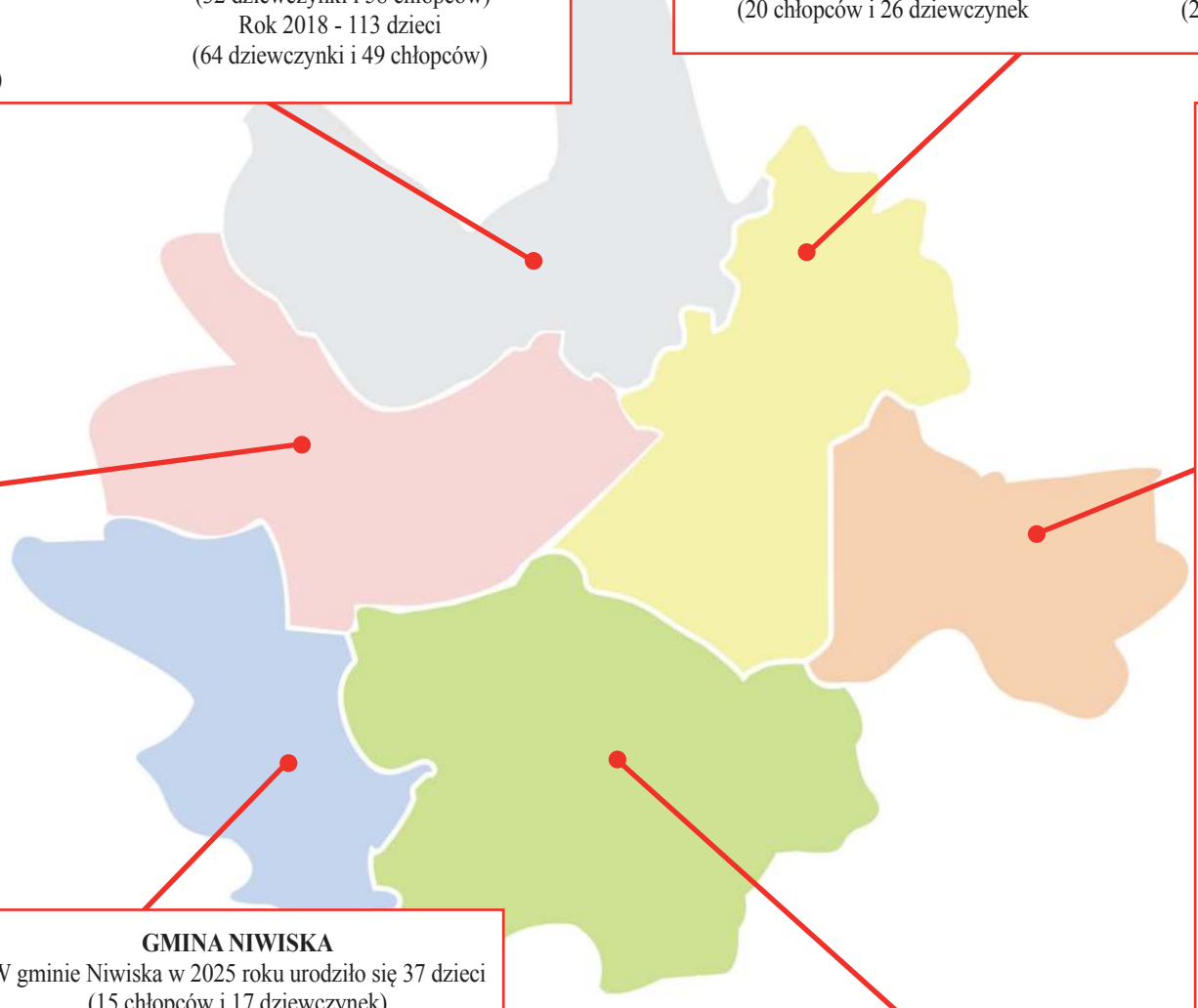

GMINA CMOLAS

W gminie Cmolas w 2025 roku urodziło się 58 dzieci
(19 chłopców i 39 dziewczynek)
Rzeszów - 32
Mielec - 14
Nowa Dęba - 6
Opatów - 1
Wrocław - 1
Dębica - 1
Kraków - 1
Łańcut - 1
Paryż - 1
Transkrypcje z zagranicy (niewliczone w liczbę urodzeń powyżej):
W roku 2025 transkrybowano 20 aktów urodzenia, w tym 4 dzieci urodzonych w 2025r. dwoje urodziło się we Francji – dwóch chłopców i pozostała dwójka w USA – chłopiec i dziewczynka. Tylko jedno z tych dzieci zameldowane jest na pobyt stały w miejscowości Trzęsówka.
Rok 2024 - 62 dzieci
(37 chłopców i 25 dziewczynek)
Rok 2023 - 71 dzieci
(36 dziewczynek i 35 chłopców)
Rok 2022 - 66 dzieci
(36 dziewczynek i 30 chłopców)
Rok 2021 - 62 dzieci
(34 dziewczynki i 28 chłopców)
Rok 2020 - 70 dzieci
(29 dziewczynek i 41 chłopców)
Rok 2019 - 83 dzieci
(48 dziewczynek i 35 chłopców)
Rok 2018 - 96 dzieci
(50 dziewczynek i 46 chłopców)

GMINA RANIŻÓW

W Gminie Raniżów w 2025 roku urodziło się 59 dzieci
(38 chłopców i 21 dziewczynek)
Rzeszów - 43
Dębica – 2
Opatów – 2
Mielec – 2
Nowa Dęba - 1
Leżajsk - 1
Stalowa Wola - 1
Kraków – 1
Warszawa – 1
Przemyśl - 1
Francja - 2
Wielka Brytania - 1
Niemcy - 1
Rok 2024 - 57 dzieci
(25 chłopców i 32 dziewczynki)
Rok 2023 - 63 dzieci
(35 chłopców i 28 dziewczynek)
Rok 2022 - 84 dzieci
(36 dziewczynek i 48 chłopców)
Rok 2021 - 69 dzieci
(36 dziewczynek i 33 chłopców)
Rok 2020 - 71 dzieci
(29 dziewczynek i 42 chłopców)
Rok 2019 - 69 dzieci
(35 dziewczynek i 34 chłopców)
Rok 2018 - 85 dzieci
(45 chłopców i 40 dziewczynek)

GMINA NIWISKA

W gminie Niwiska w 2025 roku urodziło się 37 dzieci
(15 chłopców i 17 dziewczynek)
Rzeszów – 23
Mielec – 8
Nowa Dęba – 3
Dębica – 1
Siedlanka – 1
Wielka Brytania – 1
Rok 2024 - 47 urodzeń (29 chłopców i 18 dziewczynek)
Rok 2023 - 55 dzieci (26 dziewczynek i 29 chłopców)
Rok 2022 - 61 dzieci (27 dziewczynek i 34 chłopców)
Rok 2021 - 63 dzieci (29 dziewczynek i 34 chłopców)
Rok 2020 - 61 dzieci (29 dziewczynek i 32 chłopców)
Rok 2019 - 66 dzieci (31 dziewczynek i 35 chłopców)
Rok 2018 - 64 dzieci (26 dziewczynek i 38 chłopców)

GMINA KOLBUSZOWA

W gminie Kolbuszowa urodziło się
w 2025 roku 147 dzieci
(67 chłopców i 80 dziewczynek)
Rzeszów - 118
Nowa Dęba - 8
Mielec -8
Kraków - 2
Opatów - 1
Tarnów - 1
Łańcut - 4
Koszalin -1
Sandomierz -1
Dębica - 1
Warszawa -1
Nowy York- 1
Rok 2024 - 176 dzieci
(76 chłopców i 100 dziewczynek)
Rok 2023 - 169 dzieci
(91 chłopców i 78 dziewczynek)
Rok 2022 - 213 dzieci
(106 dziewczynek i 107 chłopców)
Rok 2021 - 184 dzieci
(85 dziewczynek i 99 chłopców)
Rok 2020 - 221 dzieci
(111 dziewczynek i 110 chłopców)
Rok 2019 - 211 dzieci
(100 dziewczynek i 111 chłopców)
Rok 2018 - 247 dzieci
(101 dziewczynek i 146 chłopców)

eprasa.pl f919fa06cd

GMINA KOLBUSZOWA

Udana operacja

To wiadomość, na którą czekało wiele osób. Operacja Emilki Wilk zakończyła się sukcesem, a lekarze są zadowoleni z jej przebiegu. Teraz przed dziewczynką trudny, ale bardzo ważny etap powrotu do zdrowia.


Fot. Archiwum prywatne

Emilka z dnia na dzień dochodzi do siebie.

Rodzice Emilki Wilk poinformowali w piątek, 30 stycznia, że zaplanowana operacja serca ich córki zakończyła się powodzeniem. Zabieg trwał ponad 10 godzin i został przeprowadzony przez doświadczony zespół kardiochirurgów. Główny operator, doktor Ma, który po raz kolejny operował Emilkę, podkreślił, że interwencja została wykonana w idealnym momencie – zarówno w sercu dziewczynki, jak i poza nim nie doszło do żadnych niebezpiecznych zmian.

Po operacji Emilka trafiła na oddział intensywnej terapii. Jak przekazali rodzice, wszystko, co zostało zaplanowane przez lekarzy, udało się zrealizować zgodnie z założeniami. Medycy są dobrej myśli, choć podkreślają, że przed dziewczynką wciąż bardzo wymagający czas rekonwalescencji.

Dzień później rodzina przekazała kolejne, bardzo budujące informacje. 18 godzin po operacji Emilka została wybudzona i oddycha już samodzielnie. Choć jest podłączona do aparatury medycznej i ma założone dreny oraz wenflony, pozostaje spokojna, reaguje na polecenia i współpracuje z personelem oraz rodzicami. Jak podkreślają bliscy, dziewczynka wykazuje ogromną siłę i cierpliwość.

- Nie narzeka, nie krzyczy, słucha co do niej mówimy, współpracuje z nami cały czas. Przed Emilką bardzo trudny cza, ale będziemy przy niej i damy jej tyle siły i wsparcia ile tylko będzie potrzebowała - przekazała Anna Wilk, mama dziewczynki i podsumowała:

- Dziękujemy wszystkim za piękne słowa i modlitwę, dużo to dla nas znaczy.

Rodzina Emilki przebywa w Stanach Zjednoczonych od 31 grudnia. Wyjazd był możliwy dzięki zakończonej sukcesem zbiórce pieniędzy na leczenie, w ramach której udało się zebrać 1,03 mln dolarów, czyli około 3,9 mln złotych. Środki te umożliwiły przeprowadzenie operacji oraz zapewnienie dalszego leczenia i rehabilitacji, co ma znacząco wpłynąć na poprawę jakości życia dziewczynki.

Jak przypominamy, pierwsza ratująca życie operacja Emilki odbyła się 10 maja 2023 roku. Obecny zabieg jest kolejnym, niezwykle ważnym krokiem w jej długiej i trudnej drodze do zdrowia. **kz**

GMINA KOLBUSZOWA

W półfinale

Karolina Olszowy z Domatkowa, decyzją jury, znalazła się w gronie kandydatek, które awansowały do półfinału konkursu Miss Województwa Podkarpackiego 2026.


Fot. Archiwum prywatne

Domatków ma swoją reprezentantkę w półfinale Miss Podkarpacia.

Mieszkanka Domatkowa – Karolina Olszowy – zakwalifikowała się do półfinału konkursu Miss Województwa Podkarpackiego 2026. Jej nazwisko znalazło się na liście kandydatek wyłonionych w ramach wyników grupy A, obejmującej uczestniczki z roczników 1997–2007.

Jak poinformowano w mediach społecznościowych organizatora, do kolejnego etapu przeszło siedem kandydatek. Jedna z nich awansowała decyzją internautów, natomiast pozostałe zostały wybrane przez jury konkursu. Wśród wyróżnionych znalazła się właśnie Karolina Olszowy, reprezentująca Domatków.

– Nie spodziewałam się takiego odzewu już na etapie preeliminacji. Bardzo dziękuję za każde dobre słowo – powiedziała krótko w rozmowie z nami.

Przed uczestniczkami półfinału kolejny etap konkursu i dalsza rywalizacja o miejsce w finale. Dla Karoliny Olszowy to nie tylko wyróżnienie, ale także szansa na dalszy rozwój i zaprezentowanie się na regionalnej scenie konkursów piękności. **kz**

Rozmowa z reżyserem


Fot. Screen z YouTube

Maja Strzelczyk, dziennikarka pochodząca z Kolbuszowej, przeprowadziła fascynującą rozmowę z Maciejem Buchwaldem, reżyserem popularnego serialu „1670”

Maja Strzelczyk, dziennikarka pochodząca z Kolbuszowej, przeprowadziła fascynującą rozmowę z Maciejem Buchwaldem, reżyserem popularnego serialu „1670”. W wywiadzie Buchwald otworzył się na temat swojej twórczości, emocji związanych z pracą nad serialem, a także wartości, które wyznaje w życiu osobistym i zawodowym.

Maciej Buchwald to twórca, który zasłynął jako reżyser, producent, a także artysta muzyczny. Jego najnowsza produkcja, „1670”, to serial, który łączy elementy historii i głębokich wątków psychologicznych. Buchwald w wywiadzie mówi o swojej drodze zawodowej, która obejmowała długie oczekiwanie na pełnometrażowy debiut, a także przełomowe momenty w jego karierze. „1670” jest efektem tych wielu lat pracy, a także jego własnej ewolucji jako artysty.

Reżyser wyjaśnia, jak ważne w jego twórczości są emocje takie jak strach i wstyd. To właśnie te uczucia – jak przyznaje – miały duży wpływ na rozwój jego kariery.

„1670” – serial pełen emocji

„1670” to serial, który zabiera widza w odległe czasy, do roku 1670, gdzie życie bohaterów toczy się w zupełnie innych realiach. Jednak mimo historycznego tła, produkcja porusza uniwersalne i często współczesne tematy. Serial jest pełen zabawnych wątków.

Maciej Buchwald mówi, że „1670” to projekt, w którym łączy się pasja do historii z głębokimi refleksjami nad ludzkimi emocjami.

Artysta o wielu twarzach

W wywiadzie Buchwald nie tylko mówi o swojej pracy nad „1670”. Buchwald, oprócz tworzenia filmów, w swojej karierze miał okazję współpracować z wieloma artystami. Jego twórczość muzyczna jest dla niego równie ważna jak reżyseria – to przestrzeń, w której czuje się swobodnie i ma możliwość wyrażania siebie.

Maciej Buchwald nie boi się mówić o swoich emocjach, które towarzyszyły mu przez całe życie i były kluczowe w procesie twórczym. Wstyd i strach – jak mówi – to elementy, które wpłynęły na jego twórczość i sprawiły, że jego filmy i seriale są tak osobiste i pełne emocji. W „1670” te emocje są obecne w każdej scenie, w każdej postaci – to w nich tkwi siła tej produkcji.

„1670” – twórczość, która łączy

Serial „1670” jest kolejnym krokiem w karierze Macieja Buchwalda. Widzowie z pewnością docenią głębokość emocji i przemyślane wątki, które sprawiają, że produkcja jest wyjątkowa. Dla samego reżysera, „1670” to także odkrycie jego własnych emocji i pokazanie światu swojego pełnego potencjału.

Całą rozmowę możecie zobaczyć na naszej stronie internetowej korsokolbuszowksie.pl oraz na YouTube. **bp**

AUTOPROMOCJA

Polub Korso Tygodnik Regionalny
facebook.com/korsokolbuszowskie

G

eprasa.pl f919fa06cd

Rząd wypowiada wojnę piratom drogowym

Od czwartku, 29 stycznia 2026 roku na polskich drogach obowiązują nowe, zdecydowanie surowsze przepisy wymierzone w piratów drogowych. Zmiany w prawie mają ograniczyć najbardziej niebezpieczne zachowania kierowców i skuteczniej chronić życie oraz zdrowie uczestników ruchu.

Nowe regulacje przewidują karę więzienia nie tylko za spowodowanie wypadku drogowego, ale również za skrajnie niebezpieczną jazdę, rażące naruszanie przepisów, udział w nielegalnych wyścigach oraz łamanie sądowych zakazów prowadzenia pojazdów. Rozszerzono też katalog czynów uznawanych za wykroczenia i przestępstwa.

Więzienie nie tylko za wypadek

Jak podkreśla Arkadiusz Myrcha, zmiany są odpowiedzią na szaleńcze zachowania widoczne na polskich drogach. – To slalomy między samochodami, przejazdy przez podwójne linie, wyprzedzanie na zakrętach czy gwałtowne hamowanie – wylicza wiceminister, zaznaczając, że takie działania bezpośrednio zagrażają życiu i zdrowiu innych.

Drift i nielegalne wyścigi pod lupą

Jedną z istotnych nowości jest wprowadzenie do przepisów pojęcia driftu jako osobnego wykroczenia. Za celowe doprowadzenie do utraty przyczepności pojazdu grozi grzywna nie niższa niż 1 500 zł. Jeśli jednak driftowanie stwarza zagrożenie w ruchu drogowym, kara wzrasta do minimum 2 500 zł.

Zloty motoryzacyjne tylko za zgodą samorządu

Zmiany dotyczą także zorganizowanych spotkań miłośników motoryzacji. Zloty liczące co najmniej 10 pojazdów będą musiały zostać zgłoszone do urzędu gminy i uzyskać odpowiednie zezwolenie. Organizacja takiego wydarzenia bez zgody samorządu grozi grzywną w wysokości co najmniej 2 000 zł. Karę poniesie również osoba, która świadomie bierze udział w nielegalnym zlocie.

Blokowanie dróg z realnymi konsekwencjami

Zaostrzone zostały również przepisy wobec osób tamujących lub utrudniających ruch na drogach publicznych. Zniknęła możliwość zastosowania nagany – obecnie sprawcy będą podlegać karze ograniczenia wolności albo grzywnie.



Fot. KPP Kolbuszowa

Na polskich drogach obowiązują nowe, zdecydowanie surowsze przepisy wymierzone w piratów drogowych.

Dożywotni zakaz i konfiskata auta

Szczególnie surowo traktowani będą kierowcy łamiący sądowy zakaz prowadzenia pojazdów. Nowe przepisy przewidują możliwość orzeczenia dożywotniego zakazu prowadzenia pojazdów mechanicznych, a także konfiskaty samochodu na rzecz Skarbu Państwa.

Alkohol za kierownicą – jeszcze ostrzejsze sankcje

W przypadku kierowców, u których badanie wykaże co najmniej 1,5 promila alkoholu we krwi lub 0,75 mg alkoholu w wydychanym powietrzu, sąd co do zasady orzeknie przepadek pojazdu. Wyjątki będą możliwe jedynie w szczególnie uzasadnionych przypadkach.

Wysokie kary finansowe zamiast równowartości pojazdu

Ustawodawca zrezygnował z obowiązku zapłaty równowartości samochodu, gdy nietrzeźwy kierowca porusza się pojazdem, który nie jest jego własnością. Zamiast tego sąd nałoży na sprawcę nawiązkę w wysokości od 5 000 zł do nawet 500 000 zł.

Nowe przepisy mają ratować życie

Zaostrzenie odpowiedzialności karnej ma wyeliminować z ruchu drogowego najbardziej niebezpiecznych kierowców i ograniczyć ryzykowne zachowania. Zdaniem resortu sprawiedliwości nowe regulacje to realna szansa na poprawę bezpieczeństwa na polskich drogach i zmniejszenie liczby tragicznych wypadków.

Bartosz Posłuszny

Małe gminy do likwidacji?

Polski system samorządowy stoi dziś przed poważnym wyzwaniem. Przy kurczących się dochodach, rosnącej liczbie zadań i postępującej depopulacji utrzymywanie blisko 2,5 tys. gmin staje się coraz trudniejsze. Jak informuje portalsamorządowy.pl, zdaniem prof. Jerzy Hausner bez głębokich zmian część gmin zwyczajnie nie udźwignie obowiązków, które nakłada na nie państwo.



Fot. Canva.com

Czy małe gminy będą miały problem z utrzymaniem się i dojdzie do reformy w samorządach?

Były wicepremier i minister gospodarki podkreśla, że gmina to nie tylko wspólnota mieszkańców, ale także jednostka organizacyjna realizująca kluczowe zadania publiczne – od edukacji, przez transport i infrastrukturę, po bezpieczeństwo i ochronę zdrowia. Do tego potrzebny jest realny potencjał ekonomiczny. A ten, zwłaszcza w mniejszych gminach, z roku na rok słabnie.

Jak czytamy na stronie portalsamorządowy.pl, problem nie polega na samej liczbie gmin, lecz na ich zdolności do działania. Zmiany demograficzne i migracje powodują spadek wpływów z podatków, podczas gdy koszty realizacji zadań publicznych stale rosną. W efekcie – jak ocenia prof. Hausner – utrzymywanie obecnej struktury staje się iluzją.

Jednocześnie ekonomista nie opowiada się za likwidacją gmin „z urzędu". Wręcz przeciwnie – uważa, że inicjatywa powinna wychodzić oddolnie. Jeśli mieszkańcy chcą własnej gminy i są w stanie ją utrzymać, państwo nie powinno im tego blokować. Problem pojawia się wtedy, gdy ambicje administracyjne nie mają pokrycia w możliwościach finansowych – bo taka gmina zamiast pomagać, zaczyna swoich mieszkańców ograniczać.

W rozmowie cytowanej przez portalsamorządowy.pl Hausner zwraca uwagę na potrzebę racjonalizacji usług publicznych. Przykład? Szkoły. Czasem lepiej utrzymać jedną, dobrze wyposażoną i dostępną komunikacyjnie placówkę niż kilka małych, które ledwo wiążą koniec z końcem. Rozproszona infrastruktura rzadko bywa efektywna, choć często bywa emocjonalnie „bliższa".

Kluczowym elementem zmian miałoby być wprowadzenie minimalnych standardów dla gmin – uzależnionych od liczby mieszkańców i realnych możliwości finansowych. Samorządy dostałyby czas na dostosowanie się, a ich działania podlegałyby obiektywnej ocenie. W skrajnych przypadkach, gdy standardy nie byłyby spełnione, możliwa byłaby nawet likwidacja gminy decyzją Rady Ministrów.

Jak przekazuje portalsamorządowy.pl, ważną rolę w nowym modelu miałyby odgrywać współpraca i porozumienia międzygminne. Wspólne oczyszczalnie, wysypiska czy systemy transportowe to rozwiązania, które pozwalają obniżyć koszty i poprawić jakość usług. Państwo powinno takie inicjatywy wspierać – finansowo i organizacyjnie.

Profesor zwraca też uwagę na chaos przestrzenny. Niekontrolowana ekspansja budowlana generuje ogromne koszty infrastrukturalne, które finalnie ponoszą mieszkańcy. Choć na pierwszy rzut oka nowe inwestycje wyglądają jak rozwój, w dłuższej perspektywie mogą działać dokładnie odwrotnie.

W tle całej dyskusji pojawia się koncepcja tzw. trzeciego etapu reformy samorządowej. Jak przypomina portalsamorządowy.pl, zespół ekspertów kierowany przez Hausnera przygotował ją już dekadę temu. Projekty i założenia legislacyjne trafiły jednak na polityczną ciszę. Dziś, w obliczu narastających problemów, temat wraca ze zdwojoną siłą.

Wniosek jest jeden: zamiast skupiać się na utrzymywaniu struktur „za wszelką cenę", samorządy powinny myśleć o tym, jak tworzyć warunki do życia i pracy. Bo gmina, która nie daje perspektyw mieszkańcom, wcześniej czy później zacznie się wyludniać – a wtedy nawet najlepsza administracja nie pomoże.

Bartosz Posłuszny

G

eprasa.pl f919fa06cd

Nagrody wręczone

W środę, 28 stycznia 2026 roku, Centrum Kultury Wsi w Kolbuszowej Górnej było świadkiem niezwykłego wydarzenia, które połączyło radość, talent i świąteczną atmosferę. Odbyła się tam Gala Finałowa XVIII Wojewódzkiego Konkursu Dzieci i Młodzieży Niepełnosprawnej „Tajemnica Świat Bożego Narodzenia", który na stałe wpisał się w kalendarz kulturalny regionu.

Uroczystość rozpoczęła się od wzruszającego przedstawienia przygotowanego przez uczniów Zespołu Szkół Specjalnych w Kolbuszowej Dolnej. Wykonanie młodych artystów poruszyło serca zgromadzonych gości, wprowadzając wszystkich w prawdziwie świąteczny nastrój. To pokaz talentów, które wciąż rozwijają się mimo wszelkich trudności, stało się wyjątkowym wprowadzeniem do dalszej części gali.

Laureaci w centrum uwagi

Po występie przyszedł czas na uroczyste wręczenie dyplomów oraz nagród dla laureatów konkursu. Uczestnicy, którzy wykazali się nie tylko wyjątkową kreatywnością, ale również zaangażowaniem w przygotowanie swoich prac, zostali docenieni przez organizatorów i jury. Wśród nagrodzonych znaleźli się zarówno młodsi, jak i starsi uczestnicy, którzy włożyli serce w swoje artystyczne interpretacje tematu Bożego Narodzenia.

Artystyczne popisy nagrodzonych

Kolejnym punktem programu były występy nagrodzonych uczestników. Młodzież zaprezentowała swoje talenty wokalne, taneczne i teatralne, zdobywając aplauz publiczności. Każdy występ był niepowtarzalny, a połączenie świątecznego klimatu z artystyczną ekspresją wzbudziło ogromne emocje i podziw.

Podsumowanie konkursu

Finał konkursu był nie tylko okazją do wręczenia nagród, ale również do wspólnego świętowania. Był to czas podsumowania długiej pracy, zaangażowania, ale i twórczej zabawy. Konkurs „Tajemnica Świat Bożego Narodzenia" od lat stanowi platformę, na której dzieci i młodzież z niepełnosprawnościami mogą zaprezentować swoje umiejętności i pasje, budując poczucie własnej wartości oraz integrując się z lokalną społecznością.

Docenienie kreatywności i zaangażowania

Wydarzenie w Kolbuszowej Górnej pokazało, jak ważne jest docenianie kreatywności i zaangażowania młodych ludzi, którzy pomimo wszelkich trudności, potrafią wyrażać siebie przez sztukę. Dla wielu uczestników była to okazja nie tylko do zdobycia nagród, ale również do zyskania pewności siebie i poczucia, że ich pasje mają wartość.

Zakończenie gali odbyło się w ciepłej atmosferze, pełnej gratulacji, podziękowań i nadziei na kolejne edycje tego wyjątkowego konkursu. Warto podkreślić, że „Tajemnica Świat Bożego Narodzenia" nie tylko daje możliwość twórczego wyrażenia się, ale również tworzy przestrzeń do wzajemnego wsparcia i inspiracji wśród dzieci i młodzieży z całego województwa. **bp**



Fot. UM Kolbuszowa (5)









Więcej zdjęć na stronie www.korsokolbuszowskie.pl

eprasa.pl f919fa06cd

Karnawałowo w Kolbuszowej

W niedzielę, 1 lutego 2026 roku, odbył się wyjątkowy Koncert Karnawałowy w Kolbuszowej, który przyciągnął miłośników muzyki do Hali Sportowej Liceum Ogólnokształcącego. Wydarzenie rozpoczęło się o godzinie 15:30 oficjalnym otwarciem.

Pierwszym punktem programu była Orkiestra Dęta Miejskiego Domu Kultury w Kolbuszowej, która wystąpiła o 16:00 pod batutą Dariusza Bańki. Na scenie pojawili się soliści: Ewelina Babiarz, Sabina Nycek, Katarzyna Liszcz-Starzec, Natalia Kubiś-Mroszczyk oraz Daniel Lipiec. Ich wykonania zachwyciły publiczność, wprowadzając atmosferę radości i energii.

O godzinie 17:00 na scenie wystąpił Chór Kolegiaty pw. Wszystkich Świętych w Kolbuszowej, któremu towarzyszył Kwintet Akompaniujący pod dyrekcją Stanisława Frankiewicza. Chór zdołał oczarować zebranych pięknym śpiewem, który wprowadził do karnawałowej atmosfery powagę i harmonię. W trakcie występów artystycznie tańczyły mażoretki, dodając uroku i dynamiki każdemu z prezentowanych utworów.

Kolejnym punktem wieczoru była prezentacja Orkiestry Wojskowej z Rzeszowa, która zagrała o godzinie 17:30. Zespół, pod dyrekcją kpt. Marcina Bąby, zaprezentował utwory, które na długo zapadną w pamięć słuchaczy. Wśród solistów wystąpili: Małgorzata Boć, Ewa Siembida oraz Krzysztof Chruściel. Ich wykonania dodały odrobiny wojskowego majestatu do karnawałowego klimatu.

Prowadzenie całego wydarzenia przypadło Izabeli Karkut, która zadbała o płynność koncertu, zapowiadając kolejne występy i dbając o kontakt z publicznością.

tm







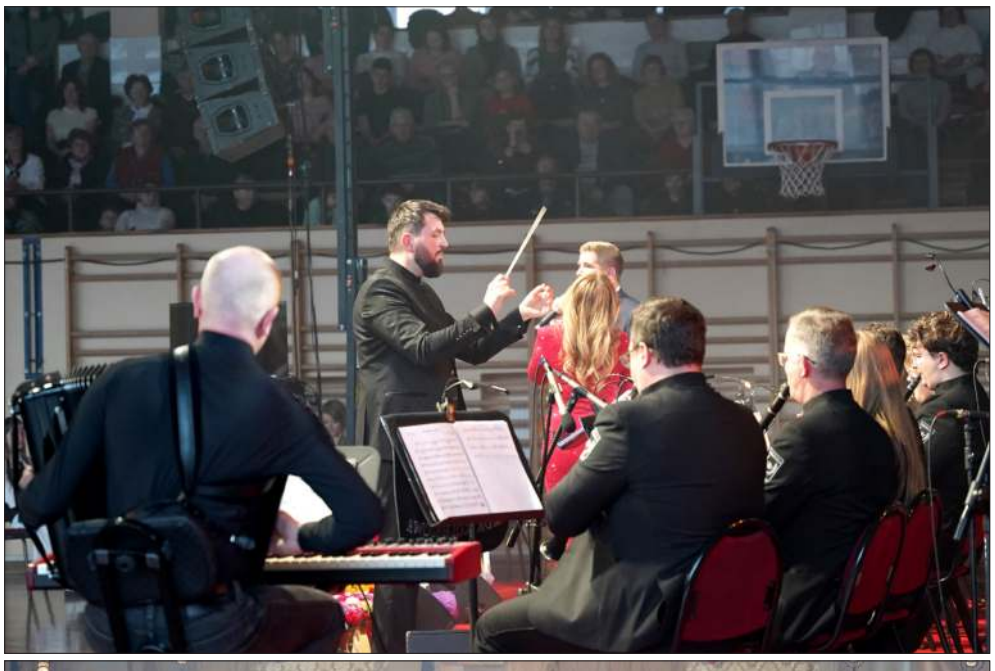







Fot. Tymoteusz Maciąg (7)

Więcej zdjęć na stronie www.korsokolbuszowskie.pl

eprasa.pl f919fa06cd

Michał czeka na pomoc

Jeszcze niedawno prowadził normalne, aktywne życie. Pracował, pomagał w domu, był mężem i tatą, na którym zawsze można było polegać. Dziś 43-letni Michał Małek z Raniżowa toczy dramatyczną walkę o życie. Jesienią usłyszał diagnozę, która dla wielu brzmi jak wyrok – złośliwy nowotwór mózgu, glejak IV stopnia.

– „Mój mąż nigdy nie miał problemów ze zdrowiem, a dziś walczy o życie” – mówi jego żona Natalia, która opisuje zbiórkę i każdego dnia robi wszystko, by nie stracić nadziei.

Małżeństwo jest razem od ponad 20 lat. Wspólnie wychowują trzech synów. Najmłodszy ma zaledwie 2,5 roku, starsi – 16 i 22 lata. To właśnie myśl o dzieciach daje rodzinie siłę w najtrudniejszych momentach. – Pęka mi serce, gdy pomyślę, że najmłodszy synek mógłby nie pamiętać swojego taty – przyznaje Natalia.

Dramat rozpoczął się nagle, bez żadnych wcześniejszych sygnałów. We wrześniu u Michała pojawił się niedowład lewej ręki i nogi. Rodzina nie przypuszczała, że to objaw śmiertelnie groźnej choroby. Badania obrazowe wykazały obecność guza mózgu. Potem wszystko potoczyło się błyskawicznie – biopsja, oczekiwanie na wyniki i ostateczna diagnoza: glejak IV stopnia, guz nieoperacyjny. – To był szok. Usłyszeliśmy, że rokowania są bardzo złe, ale nie możemy się poddać – podkreśla żona chorego.

Michał przeszedł już radioterapię i kontynuuje chemioterapię. Niestety choroba postępuje, a jego stan znacznie się pogorszył. Porusza się głównie na wózku inwalidzkim, stracił wzrok w lewym oku. Niedawno doszło do groźnego upadku, który zakończył się interwencją na SOR-ze.

– Michał zawsze był bardzo aktywny, był złotą rączką. Dziś wie, że nie wróci do pracy, nie może robić nawet prostych rzeczy w domu, które dawały mu radość – mówi Natalia.

Rodzina wciąż szuka ratunku. Konsultuje się z kolejnymi lekarzami, licząc, że ktoś zdecyduje się na operację lub zaproponuje inne, nowoczesne leczenie. Nadzieją była terapia Optune oraz innowacyjne metody dostępne w jednym z ośrodków w Bydgoszczy, jednak na ten moment Michał nie został zakwalifikowany do leczenia ze względu na zbyt poważny stan zdrowia.



43-letni Michał Małek z Raniżowa toczy dramatyczną walkę o życie.

– Nie wiemy, z jakimi kosztami jeszcze się zmierzymy. Już teraz jest nam bardzo trudno” – przyznaje żona chorego. – „Proszę o każdą wpłatę, każde udostępnienie. Wierzę, że to jeszcze nie koniec naszej wspólnej drogi.

Dla rodziny Małków każdy dzień to walka o czas, nadzieję i godne życie. Pomoc finansowa ma wesprzeć dalsze leczenie, konsultacje specjalistyczne, rehabilitację oraz codzienne funkcjonowanie w obliczu ciężkiej choroby.

– Mój mąż musi żyć. Dla mnie i dla naszych synów – podkreśla Natalia. Każdy gest solidarności może mieć znaczenie. W tej walce Michał i jego bliscy nie chcą być sami.

bp

Link do zbiórki na leczenie Michała dostępny jest pod adresem: **https://www.siepomaga.pl/michal-malek**

Specjalna emerytura

Zakład Ubezpieczeń Społecznych przypomina o szczególnych uprawnieniach emerytalnych dla osób urodzonych w latach 1949–1969. Nie każdy jednak, kto mieści się w tym przedziale wiekowym, automatycznie nabędzie prawo do wcześniejszego świadczenia. Kluczowe znaczenie ma charakter wykonywanej pracy oraz spełnienie ściśle określonych warunków formalnych.

Z możliwości przejścia na tzw. wcześniejszą, specjalną emeryturę mogą skorzystać osoby, które przez lata wykonywały pracę w szczególnych warunkach lub w zawodach o szczególnym charakterze. Warunkiem podstawowym jest osiągnięcie powszechnego wieku emerytalnego oraz udokumentowanie odpowiedniego stażu ubezpieczeniowego. W przypadku kobiet wymagane jest co najmniej 20 lat okresów składkowych i nieskładkowych, a w przypadku mężczyzn 25 lat. Niezbędne jest także potwierdzenie wymaganego czasu pracy w warunkach uznawanych przez przepisy za szczególne.

Do prac w szczególnych warunkach zaliczane są te, które wiążą się z wysoką szkodliwością dla zdrowia lub znaczną uciążliwością, a także wymagają wyjątkowej sprawności psychofizycznej ze względu na bezpieczeństwo pracownika lub otoczenia. Przykładem mogą być prace pod ziemią, działalność ratownicza czy zatrudnienie przy produkcji i przetwarzaniu substancji niebezpiecznych, takich jak azbest, ołów czy kadm.

Z kolei prace o szczególnym charakterze dotyczą zawodów wymagających wysokich kwalifikacji, odpowiedzialności i stałej dyspozycyjności. Do tej grupy należą między innymi nauczyciele, dziennikarze, żołnierze zawodowi, funkcjonariusze służb mundurowych, pracownicy organów kontroli państwowej oraz administracji celnej. W wielu przypadkach konieczne jest także osiągnięcie odpowiedniego wieku w trakcie wykonywania danego zawodu lub bezpośrednio w momencie składania wniosku.

Istotnym warunkiem uzyskania świadczenia jest również kwestia otwartych funduszy emerytalnych. Osoby starające się o wcześniejszą emeryturę nie mogą pozostawać członkami OFE albo muszą złożyć za pośrednictwem ZUS wniosek o przekazanie zgromadzonych środków do budżetu państwa.

Procedura ubiegania się o świadczenie wymaga złożenia odpowiednich dokumentów. Podstawą jest wniosek o emeryturę oraz formularz dotyczący okresów składkowych i nieskładkowych. Do nich należy dołączyć dokumenty potwierdzające przebieg zatrudnienia, w tym przede wszystkim pracę w szczególnych warunkach lub o szczególnym charakterze, a także informacje o osiąganych zarobkach. Formularze można pobrać ze strony internetowej ZUS lub otrzymać w każdej placówce Zakładu.

Wniosek można złożyć najwcześniej na 30 dni przed spełnieniem wszystkich warunków, w tym osiągnięciem wymaganego wieku. Złożenie dokumentów zbyt wcześnie skutkuje ich odrzuceniem, natomiast opóźnienie powoduje, że świadczenie zostanie przyznane dopiero od miesiąca złożenia wniosku. W przypadku niekorzystnej decyzji ZUS zainteresowany ma prawo do bezpłatnego odwołania się do sądu za pośrednictwem Zakładu, w terminie jednego miesiąca od otrzymania decyzji.

Warto pamiętać, że nie wszystkie okresy aktywności zawodowej są uwzględniane. ZUS bierze pod uwagę wyłącznie zatrudnienie w pełnym wymiarze czasu pracy, niezależnie od tego, czy było ono wykonywane w sektorze publicznym czy prywatnym. Praca na podstawie umów cywilnoprawnych, prowadzenie działalności gospodarczej, a także część świadczeń chorobowych, macierzyńskich czy rehabilitacyjnych mogą nie zostać zaliczone do wymaganego stażu. Problematyczna bywa również służba wojskowa, która nie zawsze jest wliczana do okresów uprawniających do wcześniejszej emerytury.

jb

Popielec i Wielkanoc

Dlaczego raz Wielkanoc jest w marcu, a innym razem w kwietniu? I czemu Środa Popielcowa potrafi zaskoczyć już zimą? Rok 2026 nie należy do wyjątków – te dwa ważne święta ponownie „wędrują” po kalendarzu. Sprawdzamy dokładne daty, wyjaśniamy, skąd bierze się ich zmienność i dlaczego Kościół od wieków trzyma się tej samej, dość skomplikowanej reguły.

W 2026 roku Środa Popielcowa wypada 18 lutego. To właśnie tego dnia rozpoczyna się Wielki Post – czterdziestodniowy okres przygotowania do Wielkanocy, czas refleksji, pokuty i duchowego wyciszenia.

Środa Popielcowa jest dniem postu ścisłego. W kościołach wiernym posypywane są głowy popiołem, co symbolizuje przemijanie, pokorę i potrzebę nawrócenia. Choć data tego dnia co roku się zmienia, zawsze przypada 46 dni przed Wielkanocą – czterdzieści dni postu, nie licząc niedziel.

W 2026 roku oznacza to stosunkowo wczesny początek Wielkiego Postu, jeszcze w środku zimy.

Wielkanoc 2026. Jedna z późniejszych dat

Wielkanoc w 2026 roku przypada w niedzielę, 5 kwietnia. To jedna z późniejszych możliwych dat tego święta, choć wciąż mieszcząca się w przyjętych ramach kalendarzowych.

Wielkanoc jest najważniejszym świętem w chrześcijaństwie – upamiętnia zmartwychwstanie Jezusa Chrystusa i stanowi centralny punkt roku liturgicznego. Od jej daty zależy nie tylko Środa Popielcowa, ale także m.in. Wniebowstąpienie Pańskie czy Zesłanie Ducha Świętego.

Dlaczego te święta są ruchome?

Zmienność dat Wielkanocy nie jest przypadkowa. Zasada została ustalona już w IV wieku i obowiązuje do dziś. Wielkanoc przypada w pierwszą niedzielę po pierwszej pełni Księżyca, która następuje po wiosennej równonocy.

Równonoc wiosenna jest na stałe przyjęta jako 21 marca. W zależności od tego, kiedy wypada pełnia Księżyca po tej dacie, Wielkanoc może przypaść najwcześniej 22 marca, a najpóźniej 25 kwietnia. Od niej „liczone wstecz” są kolejne święta i okresy liturgiczne, w tym Wielki Post i Środa Popielcowa.

Kalendarz liturgiczny a codzienne plany

Ruchomy charakter tych świąt ma wpływ nie tylko na życie religijne, ale też na codzienne sprawy – planowanie urlopów, ferii, rekolekcji czy wydarzeń rodzinnych. W 2026 roku Wielkanoc wypada stosunkowo późno, co oznacza, że świąteczna atmosfera przypadnie już na pełnię wiosny.

Jedno pozostaje niezmienne – niezależnie od daty, zarówno Środa Popielcowa, jak i Wielkanoc, co roku wyznaczają rytm, który od wieków porządkuje kalendarz i tradycję.

bp

eprasa.pl f919fa06cd

Wyjątkowy wernisaż

Fotografia, muzyka i emocje zamknięte w jednym kadrze. Tak można opisać wystawę fotografii Magdaleny Małaczyńskiej zatytułowaną „muzyka obiektywem", która w lutym zostanie zaprezentowana w Samorządowym Centrum Kultury w Dzikowcu.

Autorka od lat związana jest z fotografią muzyczną i portretową, konsekwentnie dokumentując artystów, koncerty oraz wydarzenia, w których dźwięk spotyka się z obrazem. Jej prace nie są wyłącznie zapisem scenicznych występów – to próba uchwycenia emocji, nastroju i niepowtarzalnej atmosfery towarzyszącej muzyce na żywo.

W rozmowie z nami Magdalena Małaczyńska podkreśliła, że podczas wernisażu będzie można podziwiać przeróżne i wyjątkowe fotografie pochodzące z jej zbiorów. Zaprezentowane prace powstawały na przestrzeni lat i są efektem pracy w bardzo różnych warunkach – zarówno na dużych scenach, jak i w kameralnych przestrzeniach, gdzie liczy się refleks, wrażliwość i umiejętność obserwacji.

Wystawa „muzyka obiektywem" ukazuje muzykę w szerokim kontekście – jako przeżycie, emocję i spotkanie ludzi. Kadry skupiają się na detalach, ekspresji artystów oraz chwilach, które często umykają widzom, a które obiektyw aparatu potrafi zatrzymać na dłużej.

Ekspozycja będzie dostępna dla zwiedzających najprawdopodobniej do końca lutego, dając odbiorcom możliwość spokojnego zapoznania się z fotografiami, które pokazują muzykę z zupełnie innej, wizualnej perspektywy.

bp



Magdalena Małączyńska zaprezentuje swoje wyjątkowe dzieła.

Najstarsza z Podkarpacia



Obecnie najdłużej żyjącą mieszkanką kraju jest pani Anna Winiarska.

Podkarpacie może poszczycić się wyjątkową mieszkanką. Po śmierci Jadwigi Żak Stewart z Łodzi, która dożyła 113 lat, miano najstarszej Polki przeszło na Podkarpacie. Obecnie najdłużej żyjącą mieszkanką kraju jest pani Anna Winiarska z Huty Gogołowskiej w powiecie strzyżowskim. Seniorka 23 lutego świętowała swoje 110. urodziny, a już niebawem wkroczy w 111. rok życia.

Pani Anna urodziła się w 1915 roku w Hucie Gogołowskiej, z którą związana była przez niemal całe swoje życie. Wraz z mężem prowadziła gospodarstwo rolne, wychowując dzieci i dbając o dom. Dorastała w licznej rodzinie, miała dwie siostry i trzech braci. Jej życie przypadło na wyjątkowo trudny czas historii. Przeżyła dwie wojny światowe, zmiany granic i ustrojów oraz ogromne przemiany społeczne, jakie zachodziły w Polsce na przestrzeni ponad stu lat.

Doczekała się czworga dzieci córki oraz trzech synów. Dziś żyje już tylko jeden z nich 75 letni Kazimierz, u którego pani Anna obecnie mieszka. Mąż seniorki zmarł w 1998 roku, dożywając 87 lat. Rodzina pani Anny jest jednak bardzo liczna. Jubilatka ma 17 wnucząt, 27 prawnucząt oraz 14 praprawnucząt, którzy stanowią dla niej ogromne wsparcie i źródło radości.

Przez całe życie ciężko pracowała na roli, łącząc obowiązki gospodarskie z wychowywaniem dzieci. Szczególną sympatią darzyła swój przydomowy ogródek, w którym z pasją pielęgnowała kwiaty. Bliskość natury i codzienna praca były nieodłączną częścią jej codzienności.

W niedzielę 23 lutego pani Anna świętowała swoje 110 urodziny, będąc jednocześnie najstarszą mieszkanką Podkarpacia i drugą najstarszą Polką. Dziś wszystko wskazuje na to, że już wkrótce obejmie pierwsze miejsce w krajowym rankingu długowieczności.

Szacowna seniorka, otoczona troską i miłością bliskich, cieszy się dobrym zdrowiem oraz pogodą ducha. Jej historia to nie tylko zapis imponującej liczby lat, ale także świadectwo życia opartego na pracy, rodzinie i skromnych radościach, które dla wielu mogą stać się inspiracją.

jb

Sukces nauczycielki



Wśród uczestników znalazła się również nauczycielka wychowania fizycznego z Zespołu Szkół Technicznych w Kolbuszowej Małgorzata Chmielowiec.

W dniach 24 i 25 stycznia 2026 roku w Gdyńskiej Marinie odbyła się 7. edycja zawodów Gdynia Winter Swimming Cup, które posiadały rangę Międzynarodowych Mistrzostw Polski oraz Pucharu Świata w zimowym pływaniu organizowanych przez federację IWSA (International Winter Swimming Association) – największą organizację lodowego pływania na świecie.

Zawody te odbyły się po raz trzeci w historii zimowego pływania w Polsce, kiedy to tak wysoka ranga Pucharu Świata gościła w Gdyni.

Do rywalizacji przystąpili zawodnicy z kilkunastu krajów, w tym Niemiec, Wielkiej Brytanii, Czech, Australii, Bułgarii, Łotwy, Hiszpanii, Estonii, Słowacji, Holandii, Finlandii oraz Argentyny. Wśród uczestników znalazła się również nauczycielka wychowania fizycznego z Zespołu Szkół Technicznych w Kolbuszowej, pani Małgorzata Chmielowiec, która wzięła udział w tej prestiżowej imprezie i wróciła do domu z dwoma medalami – brązowym i srebrnym.

Pani Małgorzata wzięła udział w dwóch konkurencjach, zdobywając medale w obu. W wyścigu na 50 metrów stylem dowolnym zajęła zaszczytne 3. miejsce, a na 50 metrów stylem klasycznym wywalczyła srebrny medal.

Wyniki w konkurencjach:

- 50 metrów stylem dowolnym:
- Salla Lamminpaa – Finlandia
- Tiff Thomas – Wielka Brytania
- Małgorzata Chmielowiec – Polska
- 50 metrów stylem klasycznym:
- Salla Lamminpaa – Finlandia
- Małgorzata Chmielowiec – Polska
- Hedvika Manakova Stehno – Słowacja

Zimowe pływanie zyskuje coraz większą popularność na świecie, a sukces pani Małgorzaty Chmielowiec stanowi doskonały przykład dla młodszych pokoleń, jak pasja do sportu i determinacja prowadzą do spektakularnych osiągnięć. Gratulujemy serdecznie!

bp

eprasa.pl f919fa06cd

Krzyżówka

Franz, pisarz / Epoka Rubensa
Orze, sieje i zbiera
Obramowanie czapki
Religijne malowidło
Intruz na psim ogonie / Rabat / Ziemia uprawna
Równy rytmiczny chód
Tkanina na spodnie
Bazar, jarmark
Klasa jachtów żaglowych
Niemowlę / Świętuje 23 V
Nauka o mapach

25
1
Pierwsze danie obiadowe
16
Zbójnik tatrzański
20

Robi zdjęcia do gazety
10
3
24
Ptak morski / Znak zodiaku
8

Drzewo liściaste / Kocha idola
14
Falisty ruch naczyń tętniczych
Strona napadająca
27

5
Turystyczny lub ogórkowy / Talon / Rażenie ogniem
22
21
Przedstawiciel firmy

Mieszkaniec Grenlandii
Wojenny rabunek
Śniegowiec damski / Wynik dzielenia / Paź królowej
Gra z patyczkami
Weselny korowód
Polski taniec ludowy
Mleczny napój

18
23
4
Drzewce ruchome w omaszt towaniu
7
Mówca, polityk i pisarz rzymski

Talia kart do wróżenia
Przy bombie / Wokół obrazu
Sąsiad Turcji
9

2
6
Długowieczne drzewo iglaste
11
12

Prawy dopływ Odry
13
Tłum / Dyskiem na stadionie
19

Szkliwo / Uszkodzenie ciała
Dekolt w sukni
26

17
Szklany na przetwory
15
Za dużo kilogramów



1	2	3

4	5	6	7

8	9	10	11	12	13

14	15	16	17	18	19	20	21

22	23	24	25	26	27

sudoku

5	8	2		4	6	1		
		7	8					4
4	6		7			2		9
8	5				4	7	9	
	2	4		3	7		1	5
			5	9	8	4		
6		9			5			
					9	5	4	
3	1				2	9		8

2			5					
7		8		3		2	9	
	1	5			7	3	4	8
		3	9				7	1
			3	1		5		
5			4	7	6		3	
3	8	4	7	2	9		5	
1					3	9	2	
9	2						8	3

4	5	6				9		
9	8				3			
1	7						8	
			1					4
	4	8	5			2		
		1				6	3	
7			9	8				
	6				7			9
	2	9		1			4	6

eprasa.pl f919fa06cd

AFISZ







HOROSKOP

Baran

nadchodzący tydzień będzie dla ciebie intensywny i momentami wymagający. pojawi się sporo spraw do załatwienia, a tempo wydarzeń może cię chwilami przytłoczyć. w pracy warto postawić na konsekwencję i nie działać impulsywnie, nawet jeśli ktoś będzie próbował wyprowadzić cię z równowagi. w życiu prywatnym możliwe są rozmowy, które od dawna odkładałeś – teraz jest dobry moment, by je przeprowadzić i zamknąć pewien rozdział.

Byk

to tydzień sprzyjający stabilizacji i porządkowaniu spraw, zarówno zawodowych, jak i osobistych. możesz poczuć potrzebę większego bezpieczeństwa i spokoju. w pracy dobrze sprawdzi się systematyczność i cierpliwość, nawet jeśli efekty nie będą widoczne od razu. w relacjach postaw na szczerość – niewypowiedziane emocje mogą wrócić ze zdwojoną siłą.

Bliźnięta

przed tobą czas pełen kontaktów, rozmów i nowych informacji. uważaj jednak na chaos – łatwo będzie się pogubić w natłoku spraw. w pracy ktoś może liczyć na twoją kreatywność i elastyczność. w sferze uczuciowej możliwe nieoczekiwane zwroty akcji, które zmuszą cię do przemyślenia swoich planów na najbliższą przyszłość.

Rak

ten tydzień przyniesie większą wrażliwość i potrzebę wycofania się z hałaśliwego świata. warto skupić się na domu, rodzinie i sprawach, które dają ci poczucie bezpieczeństwa. w pracy unikaj brania wszystkiego do siebie – nie każda uwaga jest atakiem. końcówka tygodnia sprzyja regeneracji i zadbaniu o zdrowie.

Lew

będziesz zauważalny i słyszany, nawet jeśli nie będziesz o to zabiegać. to dobry czas na pokazanie swoich umiejętności i przejęcie inicjatywy w ważnych sprawach. uważaj jednak, by nie narzucać swojego zdania innym. w miłości możliwe są szczere rozmowy, które pozwolą uporządkować relację lub jasno określić swoje oczekiwania.

Panna

tydzień sprzyja porządkowaniu, planowaniu i dopinaniu spraw na ostatni guzik. możesz poczuć satysfakcję z dobrze wykonanej pracy, nawet jeśli nikt od razu tego nie zauważy. w relacjach warto odpuścić drobiazgowe analizowanie każdego słowa. czasem mniej kontroli oznacza więcej spokoju.

Waga

równowaga będzie twoim głównym celem, choć nie zawsze łatwo będzie ją utrzymać. ktoś z otoczenia może oczekiwać od ciebie decyzji, których wolałbyś uniknąć. nie odkładaj ich w nieskończoność. w sprawach sercowych tydzień sprzyja rozmowom o przyszłości i wyjaśnianiu niedomówień.

Skorpion

intuicja będzie wyjątkowo silna i warto z niej korzystać. możesz odkryć coś, co do tej pory było przed tobą ukryte, zarówno w pracy, jak i w relacjach. to dobry moment na zamykanie starych spraw i robienie miejsca na nowe. emocje mogą być intensywne, ale jeśli je okiełznasz, wyciągniesz z tego tygodnia sporo korzyści.

Strzelec

pojawi się potrzeba zmiany lub chociaż symbolicznego oderwania się od rutyny. to dobry czas na planowanie podróży, kursów lub nowych projektów. w pracy uważaj na obietnice składane pod wpływem chwili. w relacjach możliwa rozmowa, która zmieni twoje spojrzenie na pewną osobę.

Koziorożec

obowiązki wysuną się na pierwszy plan, ale tym razem możesz poczuć, że masz nad nimi większą kontrolę. konsekwencja i odpowiedzialność przyniosą efekty. w życiu prywatnym warto znaleźć czas na odpoczynek – przemęczenie może dać o sobie znać. rozmowa z kimś bliskim pomoże spojrzeć na sprawy z innej perspektywy.

Wodnik

to tydzień sprzyjający nowym pomysłom i niestandardowym rozwiązaniom. możesz zaskoczyć otoczenie swoim podejściem do problemów. w pracy warto zaufać kreatywności, ale nie ignoruj praktycznych szczegółów. w relacjach możliwa potrzeba większej niezależności – ważne, by jasno ją zakomunikować.

Ryby

emocje będą subtelne, ale głębokie. możesz wracać myślami do przeszłych spraw i analizować je na nowo. spróbuj nie utknąć w rozmyślaniach – lepiej skupić się na tym, co tu i teraz. tydzień sprzyja twórczym zajęciom i rozmowom, które przynoszą ulgę i poczucie zrozumienia.

eprasa.pl f919fa06cd

Sklep Medyczny Maria Szypuła
Umowa z NFZ
- pieluchomajtki
- sprzęt ortopedyczny
- prowadzimy wypożyczalnię sprzętu medycznego i rehabilitacyjnego

Kolbuszowa ul. Obrońców Pokoju 15
tel. 17 22 71 236, kom.691 75 85 06

*DREWNO OPAŁOWE I KOMINKOWE: buk, brzoza, sosna, olszyna i inne. Drzewo świeże i sezonowe. W metrówkach lub pocięte i porąbane. Atrakcyjne ceny. Transport i rozładunek - GRATIS! Zniżki przy dużych ilościach. DAM-DREW, Werynia. Tel. 726 554 149.

MIEJSCE NA TWOJE OGŁOSZENIE
ZADZWOŃ
17 7444 596
NAPISZ
KOLBUSZOWA@KORSO.PL

ROZBIÓRKI I WYBURZENIA
budynków wraz z uprzątnięciem terenu
Tel. 889-136-528

Prenumerata 2026
KORSO KOLBUSZOWSKIE
POCZYTA
Zamów na stronie
i odbierz bezpłatnie w najbliższej Placówce Poczty Polskiej
1 Zamów prenumeratę tygodnika na www.poczyta.pl
Możesz też wybrać każdy spośród 3000 tytułów!
Przejdź do ZAKŁADKI
Prenumerata prasy / ZAMÓWIENIE /
2 Wybierz dogodną dla Ciebie Placówkę Pocztową
3 Odbieraj zamówioną prasę podając otrzymany SMS-em KOD ODBIORU
POCZYTA.PL: Odbierz zamówienie KOD ODBIORU 471226
Zamów już teraz !
WYGODNIE, BLISKO CIEBIE I BEZ DODATKOWYCH OPŁAT!
INFOLINIA /12/ 422 - 14 - 85
POCZYTA
www.poczyta.pl

USŁUGI

PRANIE CZYSZCZENIE DYWANÓW wykładzin, tapicerki meblowej i samochodowej. Dywany prane metodą „na wskroś". Trzepanie mechaniczne, obustronnie prane, płukane i suszone w specjalistycznych urządzeniach. Nasze środki są w 100 procentach bezpieczne dla każdego rodzaju dywanów. Mycie i impregnacja kostki brukowej. Odbiór dywanów i dowóz do klienta GRATIS. www.frex.pl tel.501 456 002. 09/52

MALOWANIE DACHÓW, malowanie elewacji, obróbki dekarskie. Tel. 575 783 406. 10/14

OFERUJĘ PRACE wykończeniowe, elektryka, płytki, płyty karton-gips, szpachlowanie, elewacja. Szybko i solidnie. Kolbuszowa i okolice. Kontakt: 785 827 004. 11/05

■ **MALOWANIE dachów, mycie malowanie elewacji, montaż rynien i śniegołapów, obróbka kominów, odśnieżanie dachów. Konkurencyjne ceny, 5 lat gwarancji, faktury vat. Tel. 788 060 441**

CYKLINOWANIE, układanie, renowacja parkietów, USUWANIE SUBITU. Tel. 880 597 732

MALOWANIE DACHÓW i ELEWACJI, mycie, czyszczenie, długoletnie doświadczenie, WYCENA GRATIS + GWARANCJA. Tel. 786 344 700.

NIERUCHOMOŚCI

WYNAJMĘ lokal o powierzchni 47 mkw. w budynku przy ulicy Obrońców Pokoju 20 (nad apteką „Mojej mamy"). Tel. 605 316 699. 236/52

MOTORYZACJA

SPRZEDAM CIĄGNIK Władimirec T-25, 1900 MTH, pierwszy właściciel, pierwsza rejestracja 1995 rok, cena 19 000 zł. Tel kontaktowy: 505 308 270. 03/05

***Dane osobowe są przetwarzane zgodnie z ustawą z dnia 29 sierpnia 1997 roku o ochronie danych osobowych (Dz. U. 2016 r. poz. 922 ze zm.)**

WYNAJMĘ LOKAL
o powierzchni 47 m²
w budynku przy ulicy Obrońców Pokoju 20
(nad apteką "Mojej mamy").
TEL . 605 316 699

JESTEŚMY DLA CIEBIE NA
facebook.com/korsokolbuszowskie

eprasa.pl f919fa06cd



KUPIĘ TWOJE AUTO
(o wartości max 25 tys. zł)
Tel. 793 282 882
wszystkie marki
wysokie ceny



AUTO ZŁOM KOSOWY
SKUPUJEMY SAMOCHODY DO WYREJESTROWANIA, WYSTAWIAMY ZAŚWIADCZENIA. ODBIÓR OD KLIENTA WŁASNYM TRANSPORTEM. PŁATNE PRZY ODBIORZE. NAJLEPSZE CENY MIELEC- KOLBUSZOWA I OKOLICE.
Tel. 697 761 287, 697 981 994



USŁUGI AUTOLAWETĄ
Tel. 793 282 882



SKUP SAMOCHODÓW ZA GOTÓWKĘ
- samochody osobowe, dostawcze, ciężarowe
- wszystkie motocykle
- przyczepy campingowe, campery
- quady
- katalizatory

Najlepsze ceny w regionie!
Tel. 692-024-694



DREWNO OPAŁOWE I DREWNO SUCHE KOMINKOWE
każdy rodzaj w metrówkach, pocięte, porąbane.
Ceny od 130 zł/mp
TRANSPORT GRATIS
DREW-MIX Zarębki
Tel. 783 960 522

SKLEP MEDYCZNY MARIA SZYPUŁA
Punkt wydawania towaru
. pieluchomajtki
. sprzęt ortopedyczny
. prowadzimy wypożyczalnię sprzętu medycznego i rehabilitacyjnego
Majdan Królewski, ul. Rynek 14
tel. 661 201 200, 691 758 506

DODAJ OGŁOSZENIE DROBNE
w gazecie i na portalu KORSO
ZA DARMO!

Chcesz sprzedać rower, używany samochód, zabawki, ubrania, wynająć mieszkanie, czy też szukasz pracy? Teraz możesz dodać swoje ogłoszenie bez żadnych kosztów.

BEZPŁATNE OGŁOSZENIE DROBNE
Wypełnij i wyślij na adres Redakcji lub prześlij skan/zdjęcie na adres kolbuszowa@korso.pl

TREŚĆ OGŁOSZENIA (do 25 słów)
NR TELEFONU

Zgodnie z art. 23 ust. 1 pkt 1 i art. 27 ust. 2 pkt 1 ustawy z dnia 29 sierpnia 1997 r. o ochronie danych osobowych wyrażam zgodę na przetwarzanie danych osobowych.

Imię i nazwisko
Podpis

KORSO KOLBUSZOWSKIE
Kupon ważny do: 11.02.2026

eprasa.pl f919fa06cd

31. Plebiscyt Sportowiec Roku

Ten sport wymaga od nas wielkiego wysiłku

W trakcie 31. Gali Sportowca Roku Korso porozmawialiśmy ze zwycięzcami naszego plebiscytu, Alicją Potoczną i Gabrielem Krakowskim. Obydwoje nie kryli wzruszenia i zadowolenia z nagrody.


Zwycięzcy plebiscytu korso.pl.

Co zwycięzcy czuli, gdy zostały wyczytane ich nazwiska?

- Było to dla nas ogromnym szokiem i niedowierzaniem. Naprawdę się tego nie spodziewaliśmy. Poczuliśmy ogromną radość, szok. Nie spodziewaliśmy się tak wysokiego miejsca.

Czym jest taniec sportowy?

- Taniec towarzyski jest tańcem sportowym, chociaż nieczęsto jest brany jako dyscyplina sportu. Ta nagroda to dla nas ogromne wyróżnienie, bo często wiele osób o tym zapomina. Jest to sport, który wymaga od nas ogromnego wysiłku, wielu wyrzeczeń oraz codziennych treningów i wyjazdów. Łączymy ten sport ze szkołą, życiem prywatnym i często rezygnacją z różnych przyjemności i rzeczy dla siebie.

Jak często odbywają się zawody w tańcu sportowym?

- Co miesiąc mamy Grand Prix Polski. Od października do grudnia mamy sezon Mistrzostw, czyli Mistrzostwa Polski w tańcach latynoamerykańskich, standardowych i dziesięciu tańcach oraz w czerwcu mamy Otwarte Mistrzostwa Polski, w których par z Polski uczestniczą zawodnicy innych krajów. Ponadto jeździmy na turnieje zagraniczne, np. do Anglii, Niemczech, czy Holandii.

Które rodzaje tańców tańczy się wam najlepiej?

- Obydwoje kochamy taniec i nie ma tańców, których nie lubimy. Wszystkie są wspaniałe i wszystkie przekazuję emocje, mimo tego, że wymagają ogromnego wysiłku.

Jaką rolę w waszym sukcesie odegrali najbliżsi?

- Wsparcie od rodziców dostajemy odkąd byliśmy mali. Dzięki nim zaczęliśmy chodzić na zajęcia taneczne. Oprócz tego wkładają oni bardzo dużo czasu, pieniędzy i wyrzeczeń. Bardzo często rezygnują z własnego wolnego czasu. Są naszymi kierowcami, sponsorami, motywatorami. Wsparcie rodziny i rodziców jest ogromne i niezastąpione.

Łukasz Guźda

31. Plebiscyt Sportowiec Roku

Chcę promować żeglarstwo na Podkarpaciu

Maja Szklarz zajęła 3. miejsce w 31. Plebiscycie Sportowca Roku. Żeglarka opowiedziała nam o swoich początkach z tym sportem i planach na przyszłość.


Maja Szklarz chce promować żeglarstwo na Podkarpaciu.

Maja to młoda, ambitna żeglarka z Mielca, która rozwija swoją sportową karierę na wodach całej Europy — od jezior po zatoki. Mistrzyni Międzywojewódzkich Mistrzostw Młodzików w klasie *Optimist* — najważniejszy tytuł w jej kategorii wiekowej. Zawodniczka z medalami i miejscami na podium w regatach wojewódzkich i krajowych. Startuje także w regatach międzynarodowych (Majorka, Włochy, Turcja).

Początki w żeglarstwie

Maja pierwsze kroki w żeglarstwie stawiała, gdy miała 7 lat. Zaczęła trenować w mieleckim klubie żeglarskim Orkan Mielec.

- Moja mama i dużo znajomych uprawiało żeglarstwo. Bardzo spodobała mi się ta dyscyplina sportu. Pierwsze treningi odbyłam na zalewie w Woli Otałęskiej. Na początku było to bardziej rekreacyjne pływanie. Potem zapisałam się do klubu w Tarnobrzegu, a z czasem przeniosłam się do klubu do Chojnic – mówi żeglarka.

Treningi, a szkoła

Maja jest uczennicą II LO w Mielcu. Chodzi do klasy o profilu z rozszerzoną matematyką, geografią i językiem angielskim. Geografia od dawna jest pasją Mai. Została nawet laureatką konkursu kuratoryjnego z tego przedmiotu. Maja uczy się bardzo dobrze i nigdy nie miała problemów z ocenami. Od zawsze miała świadectwa z czerwonym paskiem. Jedynym problemem jest fakt, że zgrupowania odbywają się w czasie szkoły, przez co uczennica ma niższą frekwencję i sprawdziany musi zaliczać w późniejszych terminach.

- Działamy w systemie zgrupowań kilkudniowych lub kilkunastodniowych. Jedziemy w dane miejsce np. Mrągowo. Tam trenujemy przez kilka dni, a potem są zawody. Łączę to ze szkołą. Największym problemem jest frekwencja. Z ocenami nigdy nie miałam problemów – dodaje Maja Szklarz.

Plany na kolejny rok

Już w lutym żeglarka uda się na zgrupowanie w Hiszpanii, gdzie w ostatnim tygodniu lutego i przez pierwszy tydzień marca będzie trenować. W tym roku odbędą się mistrzostwa świata we Francji, Mistrzostwa Europy na Litwie i Mistrzostwa Polski. Do tego dochodzą regaty Pucharu Polski, m. in. w Krynicy Morskiej, Pucku i Mrągowie.

Maja w tym roku będzie pływała w nowej kategorii i nowej łódce. Aktualna łódka Mai jest zestawem w której mogą pływać osoby do 21 roku życia. Dotychczas mielczanka pływała w klasie *Optimist*, która jest przygotowaniem do klasy 420. To właśnie w tej klasie żeglarka będzie startować w tym roku

- W praktyce różni się tym, że łódka, w której będę pływać jest dwuosobowa i będę startować ze sterniczką. Nowa łódka ma trzy żagle, poprzednia miała jeden. Jest spora różnica w prędkości, wielkości łódki i sterowaniu – dodaje sportsmenka z Mielca.

Maja Szklarz zdaje sobie sprawę, że żeglarstwo nie jest zbyt popularnym sportem na Podkarpaciu, ale swoimi wynikami chce promować tę dyscyplinę.

- Wiem, że uprawiam trochę niszowy sport, zwłaszcza na południu Polski, ale chcę promować żeglarstwo. Wielu innych zawodników dziwi się, że chce mi się z Podkarpacia jechać na Północ Polski i startować w zawodach, ale ja uwielbiam tą dyscyplinę sportu – dodaje Maja Szklarz.

Łukasz Guźda

PATRONAT HONOROWY GALI
Marszałek Województwa Podkarpackiego · Podkarpackie · Dzień dobry Powiat Mielecki · Prezydent Miasta Mielca
SPONSOR GŁÓWNY GALI
Sportowca Roku 2025
kronospan
SPONSOR WSPIERAJĄCY
Hongoi · BMW i MINI Service Auto Premium Rzeszów · GPPH · Sierosławski Group SG · Hotel Polski
PARTNERZY GALI
Tarapata · Geyer & Hosaja · Galmet Kowalik · Toyota Sacar Mielec · AutoPart Battery · Cukiernia Piksa · Euro-Eko Media · Ergo Hestia · ToMaTo
GŁÓWNY PATRONAT MEDIALNY GALI
MIELEC.TV telewizja internetowa
distribev · Chat Lengier · Dobrowolscy · Bracia Dobrowolscy · Normobaria Chrząstów · Sejm · Ba Liga
PATRONI MEDIALNI GALI
TVP3 Rzeszów · radio eska · Rzeszów24.info · wBieszczady.pl · MOSiR Mielec · AKMEL · mcdesign · 42 sports Cyclo Centrum · Betoniarnia Firma "Dubiel" Sp. z o.o.
KORSO.pl kolbuszowskie · radio leliwa · KORSO24.pl Podkarpackie · KORSO.pl sanockie · Młodzieżowa Rada Miejska w Mielcu · Borek Reels · Szarotka · Samorządowe Centrum Kultury w Mielcu · Pepsi · AKENA24 Mielec i okolice

eprasa.pl f919fa06cd

Piłka nożna

Florian zwycięzcą pucharu wójta

Na hali w Cmolasie odbył się kolejny Puchar Wójta Gminy Cmolas. Ostatecznie po zaciętej rywalizacji najlepsza okazała się drużyna z Ostrów Tuszowskich.


Fot. Łukasz Guźda

Drużyna z Ostrów Tuszowskich okazała się najlepsza w całych rozgrywkach

W rywalizacji wzięły udział zespoły z Cmolasu, Ostrów Baranowskich, Hadykówki i Ostrów Tuszowskich. W pierwszym meczu turnieju Tempo Cmolas pewnie pokonało LZS Ceramikę Hadykówkę.

W kolejnym meczu spotkały się Florian Ostrowy Tuszowskie i Ostrovia Ostrowy Baranowskie. Do przerwy prowadziła ekipa Bartłomieja Krzystyniaka i wydawało się, że pewnie sięgnie po trzy punkty. Tymczasem w drugiej części Ostrovia doprowadziła do remisu. Ostatnie słowo należało jednak do Floriana, a konkretnie do ograno nawet na poziomie Ekstraklasy, Sebastiana Dudy, który dał wygraną swojemu zespołowi.

Florian grał dwa mecze pod rząd. Był jednak dobrze przygotowany do turnieju, bo pokonał Tempo Cmolas. W czwartym spotkaniu rozgrywek LZS Ceramika Hadykówka po zaciętym meczu i golu w ostatniej minucie okazała się lepsza od Ostrovii Ostrów Baranowskich.

Ogrom emocji przyniosło przedostatnie starcie turnieju. Zespół z Hadykówki, który z trybun wspierany był przez swoich kibiców i oraz sympatyków z Cmolasu, zremisował z Florianem Ostrowy Tuszowskie. Wynik ten oznaczał, że podopieczni trenera Krzystyniaka sięgną po wygraną w całym turnieju. Na zakończenie Tempo pokonało Ostrovię i przypieczętowało drugie miejsce. Przy okazji statuetkę dla najlepszego strzelca zdobył zawodnik z Cmolasu, Marcin Suszek.


Fot. Łukasz Guźda

Marcin Suszek z Tepma Cmolas został najlepszym strzelcem turnieju.

Wyniki:

Tempo Cmolas – LZS Ceramika Hadykówka 5:0

Ostrovia Ostrowy Baranowskie – Florian Ostrowy Tuszowskie 3:4

Tempo Cmolas - Florian Ostrowy Tuszowskie 4:5

Ostrovia Ostrowy Baranowskie – LZS Ceramika Hadykówka 2:3

LZS Ceramika Hadykówka – Florian Ostrowy Tuszowskie 1:1

Tempo Cmolas – Ostrovia Ostrowy Baranowskie 11:4

Łukasz Guźda

Piłka ręczna

Kolbuszowskie LO na podium

Świetnie zaprezentowały się piłkarki ręczne z Liceum Ogólnokształcącego w Kolbuszowej, które sięgnęły po brązowy medal Finału Wojewódzkiego Licealiady w piłce ręcznej dziewcząt. Turniej rozegrano w hali sportowej Miejskiego Ośrodka Sportu i Rekreacji w Jarosławiu i zgromadził cztery najlepsze zespoły z całego Podkarpacia.

Do finału awansowały drużyny wyłonione w eliminacjach powiatowych, rejonowych, półfinałach wojewódzkich oraz turnieju barażowym. W tym gronie znalazły się zawodniczki z Rzeszowa, Jarosławia, Kolbuszowej oraz Krosna.

Zdecydowanymi faworytkami zawodów były uczennice Zespół Szkół Sportowych w Rzeszowie (V LO), które potwierdziły swoją dominację. Rzeszowianki pewnie wygrały wszystkie mecze i po raz kolejny sięgnęły po mistrzostwo Podkarpacia.

Bardzo dobrze spisały się również zawodniczki I Liceum Ogólnokształcące w Jarosławiu, które po solidnej i ambitnej grze zdobyły wicemistrzostwo.

Największe powody do dumy ma jednak Kolbuszowa. Dziewczęta z Liceum Ogólnokształcące w Kolbuszowej wywalczyły trzecie miejsce, pokazując charakter, zaangażowanie i wysoki poziom sportowy. Brązowy medal w wojewódzkim finale to duży sukces i kolejny dowód na to, że szkolna piłka ręczna w Kolbuszowej ma się bardzo dobrze.

Czwarte miejsce zajęła drużyna II Liceum Ogólnokształcące w Krośnie, która mimo ambitnej postawy zakończyła turniej tuż za podium.

Klasyfikacja końcowa:

1. Zespół Szkół Sportowych w Rzeszowie (V LO)
2. I LO Jarosław
3. LO Kolbuszowa
4. II LO Krosno

Tymoteusz Maciąg


Fot. LO w Kolbuszowej

Zawodniczki z Kolbuszowej zajęły na turnieju w Jarosławiu trzecie miejsce.

Lekkoatletyka

Tiki-Taka wróciła z medalami


Fot. Bogdan Karkut/facebook

Maja Pastuła (na zdjęciu w środku) przywiozła z Rzeszowa złoto.

W ostatni weekend w Rzeszowie odbył się 3. Ogólnopolski Halowy Mityng POZLA 2026, który był jednocześnie Mistrzostwa Województwa Podkarpackiego U20. Z dobrej strony zaprezentowali się kolbuszowscy lekkoatleci.

Doskonale zaprezentowali się reprezentanci UKS Tiki-Taka Kolbuszowa na zawodach w Rzeszowie. Złoty medal z biegu na 800 metrów przywiozła Maja Pastuła. Osiągnęła ona czas 2,14,53. Biegaczka jest liderką tabel na dystansie 600 metrów w Polsce wśród juniorek młodszych i wkrótce zostanie powołana na zgrupowanie kadry narodowej w Spale.

Po raz pierwszy w tym sezonie na dystansie 400 metrów wystartował Tomasz Serafin. Uzyskał on rekord życiowy (49,57 s). Nawet choroba, którą odbył w ostatnim czasie Bartosz Wołosz, nie zatrzymała go przed pobiciem rekordu życiowego na 600 metrów. Uzyskał on czas 1,27,01. Poprzedni wynik poprawił o ponad dwie sekundy. Z dobrej strony w swoich biegach pokazały się także biegaczki, Oliwia Bajor i Jagoda Zasowska.

łg

G

eprasa.pl f919fa06cd

Piłka nożna. Klasa A3

Wilga przedstawiła plan przygotowań



Fot. Wilga Widełka/facebook

Wilga rozegra co najmniej trzy mecze sparingowe

Przygotowania do rundy wiosennej ruszyły w Widełce. Wilga ma w planach rozegrać trzy mecze sparingowe.

Zespół z Widełki po rundzie jesiennej zajmuje trzynastą pozycję w klasie A3 Rzeszów. W trzynastu spotkaniach drużyna z gminy Kolbuszowa zdobyła pięć punktów. Na wiosnę czeka tą drużynę ciężka walka o uniknięcie spadku do B-klasy.

Wilga w przerwie między rundą jesienną, a rozpoczęciem przygotowań do wiosny nie próżnowała. Tuż przed Świętami Bożego Narodzenia zespół z Widełki wziął udział w dwóch turniejach. Młodsi zawodnicy z seniorów wsparci juniorami pojechali na rozgrywki Fulsport Okręgowego Pucharu Polski, natomiast piłkarze powyżej 32 roku życia zagrali w Memoriale im. Zbigniewa Fryca, który odbywał się w hali Kolbuszowskiego LO. Gościnnie w tym turnieju w drużynie z Widełki zagrał Radosław Adamski, aktualnie zawodnik Chełmianki Chełm, ikona Resovii Rzeszów i wychowanek Wilgi.

Zespół z Widełki rozpoczął już przygotowania do rundy rewanżowej. Drużyna ma w planach trenować dwa razy w tygodniu, jeden raz na hali i jeden raz w terenie. W zeszłym tygodniu Wilga odbyła pierwszy trening biegowy. Warunki na zewnątrz nie ułatwiają jednak takiego rodzaju aktywności i nie podnoszą frekwencji na treningach.

Trener Łukasz Zygora przygotował już listę sparingpartnerów, z którymi ekipa z gminy Kolbuszowa zmierzy się w najbliższym czasie. Na przełomie lutego i marca widelanie zmierzą się z jednym z czołowych zespołów klasy B7, Vigorem Trzęsówka.

Tydzień później formę Wilgi sprawdzi Victoria Budy Głogowskie, czyli siódma drużyna po rundzie jesiennej klasy A1 Rzeszów. Ostatni test-mecz zaplanowano na niedzielę, 15 marca, a rywalem podopiecznych trenera Łukasza Zygory będzie Huragan Przedbórz. Możliwe, że dojdzie jeszcze jeden sprawdzian, który odbyłby się w lutym, jeszcze przed zaplanowanymi już sparingami.

Start rozgrywek rundy wiosennej klasy A3 Rzeszów zaplanowano na weekend 21/22 marca. Wilga w pierwszej serii gier w klasycznym meczu „o sześć punktów" zagra na wyjeździe z LKS-em Babicha.

Plan sparingów Wilgi Widełka: 28 lutego/1 marca – Vigor Trzęsówka 8 marca (17:30) – Victoria Budy Głogowskie (Nowa Wieś k. Reszowa) 15 marca – Huragan Przedbórz

łg

Piłka nożna

Sokół z nominacjami

Już 14 lutego odbędzie XXII Gala Piłkarska Podkarpacka Nike organizowana przez Podkarpacki ZPN. Ogłoszono już nominowanych we wszystkich kategoriach. Nie zabrakło przedstawicieli Sokoła Kolbuszowa Dolna.

W kategorii Piłkarka Roku 2025 wśród nominowanych do nagrody znalazła się Małgorzata Kot. Zawodniczka ta miała ogromny udział w awansie swojej drużyny do drugiej ligi oraz była liderką Sokoła w rundzie jesiennej.

Zauważona przez kapitułę została także trenerka Sokółek, Patrycja Paterak. Szkoleniowiec ta objęła zespół w sierpniu 2024 roku i od razu w premierowym sezonie wywalczyła z ekipą z Kolbuszowej Dolnej awans do wyższej ligi. Jej praca została doceniona nominacją w kategorii Trener Roku 2025.

Z kolei w kategorii Trener Roku 2025 w 4. lidze podkarpackiej szansę na wygraną ma były już szkoleniowiec Sokoła, Marcin Wołowiec.

łg



Fot. Sokół Kolbuszowa Dolna/facebook

Małgorzata Kot (na zdjęciu w czarnym stroju) została nominowana do tytułu Piłkarki Roku 2025.

Piłka nożna. Klasa B1 Stalowa Wola

Kopcie ruszyły z treningami

Poznaliśmy plan przygotowań ekipy z Kopci przed rundą wiosenną. Podopieczni Dominika Żarkowskiego rozegrają w zimie pięć sparingów oraz grę wewnętrzną.

Zespół z Kopci po rundzie jesiennej zajmuje trzecie miejsce w tabeli B1 Stalowa Wola. W dwunastu spotkaniach drużyna z gminy Dzikowiec zdobyła dwadzieścia osiem punktów. Do miejsca premiowanego awansem traci tylko dwa oczka. Na wiosnę KS powalczy o powrót po trzech latach na poziom A-klasy.

Drużyna trenera Żarkowskiego rozpoczęła już przygotowania do nadchodzącej rundy. Ekipa z Kopci trenuje dwa razy w tygodniu na hali. Jak tylko pogoda pozwoli to zespół rozpocznie treningi na swoim boisku.

Szkoleniowiec Dominik Żarkowski przygotował już listę sparingpartnerów, z którymi jego drużyna zmierzy się w zimie. Na pierwszy ogień KS Kopcie zagra z Ceramiką Hadykówką. Kolejnym test-meczem będzie starcie z Tempem Cmolas.

Na przełom lutego i marca zaplanowany jest pojedynek z Czarnymi Sojkówa występującymi na co dzień w grupie drugiej stalowowolskiej A-klasy. Siódmego lub ósmego marca formę zespołu z Kopci sprawdzi KS Cygany.

Czternastego lub piętnastego marca odbędzie się gra wewnętrzna, a przygotowania podopieczni trenera Żarkowskiego zakończą pojedynkiem z Błękitnymi Komorów.

Z powodu nieparzystej liczby drużyn w grupie B1 Stalowa Wola jedna drużyna musi pauzować co kolejkę. Tak się złożyło, że w pierwszej serii gier rundy wiosennej tym zespołem będzie KS Kopcie. Rundę rewanżową drużyna z Kopci rozpocznie, więc tydzień później, czyli 29 marca. Na swoim terenie podejmie wtedy Wspólnotę Serbinów.

Plan sparingów KS Kopcie (zima 2026): 14/15 lutego – Ceramika Hadykówka 21/22 lutego - Tempo Cmolas 28 lutego/1 marca – Czarni Sójkowa 7/8 marca – KS Cygany 14/15 marca – gra wewnętrzna 21/22 marca – Błękitni Komorów **łg**

Piłka nożna. Klasa B7 Rzeszów

Błękitni zagrają trzy sparingi

Znamy plan sparingów Błękitnych Komorów. Podopieczni Jakuba Słomskiego w przerwie między rundami zagrają co najmniej trzy test-mecze.

Drużyna z Komorowa wróciła do ligowej rywalizacji po siedmiu latach przerwy. Dużą niespodzianką w środowisku był fakt, że propozycję prowadzenia drużyny przyjął szkoleniowiec Jakub Słomski. 50-latek w dotychczasowej karierze trenerskiej prowadził bowiem drużyny już na dużo wyższym poziomie i o uznanej marce na Podkarpaciu, m. in. SPEC Stal Łańcut, Crasnovię Krasne, Lechię Sędziszów Małopolski, Izolator Boguchwała czy Głogovię Głogów Małopolski.

W poprzednich sezonach Błękitni występowali w podokręgu stalowowolskim, natomiast po reaktywacji przenieśli się do podokręgu rzeszowskiego. Zespół z Komorowa po rundzie jesiennej zajmuje ósmą pozycję w klasie B7 Rzeszów. W jedenastu spotkaniach drużyna z gminy Majdan Królewski zdobyła dwanaście punktów. Złożyły się na to trzy wygrane, trzy remisy i pięć porażek. Podopieczni trenera Słomskiego m.in. wysoko wygrali prestiżowe derby gminy z Koroną oraz pokonali rywala zza miedzy, Ceramikę Hadykówka.

Zespół przygotowania do rundy wiosennej rozpocznie drugiego lutego. Przez cały luty drużyna z Komorowa będzie trenować dwa razy w tygodniu na hali w Majdanie Królewskim. Z czasem Błękitni będą przenosić się na swoje boisko.

W planach na chwilę obecną planowane są trzy mecze sparingowe przed sezonem. Pierwszego marca Błękitni zagrają z KS-em Cygany. Na chwilę obecną poszukiwany jest sparingpartner na kolejny weekend, czyli 7/8 marca. Czternastego lub piętnastego marca formę drużyny trenera Słomskiego sprawdzi LZS Krzątka. Ekipa z Komorowa przygotowania zakończy test-meczem z KS Kopcie.

Klasa B7 rozgrywki wznowi w ostatni weekend marca. Zespół z Komorowa w pierwszej kolejce rundy rewanżowej podejmie na swoim terenie lidera tabeli, Weryniankę Werynia.

Plan sparingów Błękitnych Komorów: 1 marca – KS Cygany 7/8 marca – rywal poszukiwany 14/15 marca – LZS Krzątka 21/22 marca – KS Kopcie **łg**


Fot. Łukasz Guzda

Błękitni mają już plan sparingów

eprasa.pl f919fa06cd

Piłka nożna. Betclic 3.liga

Obrońca z Lecha dołączył do Sokoła

Sokół Kolbuszowa Dolna pozyskał kolejnego zawodnika. Działacze klubu znad Nilu sprowadzili defensora, Kacpra Wołowca.

Sokół na wiosnę będzie walczył o utrzymanie się na poziomie Betclic 3. Ligi. Pomóc w tym ma rosły 18-letni środkowy obrońca.

Kacper Wołowiec jest wychowankiem Akademii Piłkarskiej Piłkarskie Nadzieje Mielec. W swojej przygodzie z piłką przez pół roku reprezentował barwy także Stali Mielec.

W lipcu 2022 roku trafił do akademii Lecha Poznań, gdzie występował w drużynie juniorów młodszych. Cztery miesiące później podpisał profesjonalny kontrakt z drużyną „Kolejorza". Przez ostatnie dwa lata grał w drużynie Lecha Poznań CLJ oraz w rezerwach Lechitów.

W tym sezonie obrońca wystąpił w dziesięciu meczach CLJ U-19 oraz w dwóch spotkaniach rezerw Lecha Poznań grających na poziomie 3 ligi. Zdobył w nich jedną bramkę. Łącznie w tej kampanii uzbierał 984 minuty.


Fot. Przemysław Szyszka/Lech Poznań

Kacper Wołowiec został nowym zawodnikiem Sokoła Kolbuszowa Dolna.

Zawodnik ten przygotowuje się z drużyną Sławomira Szeligi, a ostatnio zagrał w sparingu Sokoła z Resovią CLJ U-19.

To czwarty piłkarz, który trafia do beniaminka Betclic 3. Ligi w tym okienku po Michale Gliwie, Patryku Kapuścińskim i Przemysławie Maju.

łg

Dart

Hieronim Furgał drugi w Rzeszowie

W ostatni wtorek w rzeszowskim Klubie Bilardowym Trójkąt odbył się pierwszy turniej darta „Dartowiec Wtorkowiec". Ze znakomitej strony pokazał się Hieronim Furgał.

Rywalizacja w turnieju „Dartowiec Wtorkowiec" odbyła się po raz pierwszy, ale organizatorzy już zapowiedzieli kolejne edycje.

Hieronim Furgał z Kolbuszowej Dolnej był jednym z faworytów turnieju i nie zawiódł. Popularny „Hirek" wygrał oba mecze grupowe. Najpierw po zaciętym boju pokonał 3:2 Krzysztofa Błońskiego, a potem bez straty seta ograł Łukasza Miłka. W pojedynku tym wykręcił przy okazji swoją najwyższą średnią w całej rywalizacji (73,92).

W 1/16 darter z naszego powiatu okazał się lepszy od Pawła Cieplaka, natomiast w 1/8 rozprawił się z Michałem Kordybachą. 33-latek był tego dnia w dobrej formie meczowej, bo zarówno ćwierćfinał i półfinał okazały się dla niego spacerkiem. Bez straty seta uporał się zarówno z Mateuszem Gołdym, jak i Danielem Moskalem.

W finale Furgał spotkał się z bodaj najlepszym w tym momencie darterem na Podkarpaciu, Krzysztofem Szymańskim. „Hirek" rozegrał bardzo dobre zawody, rzucał z lepszą średnią niż swój rywal i miał nawet lotkę meczową, ale ostatecznie musiał uznać wyższość rzeszowianina. Spotkanie zakończyło się wynikiem 4:3 dla Szymańskiego.

łg


Fot. Hieronim Furgał/facebook

Hieronim Furgał pokazał się z dobrej strony w Rzeszowie

Lekkoatletyka

Magda ze świetnymi wynikami

W Rzeszowie odbył się kolejny w tym sezonie Ogólnopolski Halowy Mityng. Ze znakomitej strony pokazała się Magdalena Niemczyk, która poprawiła swoją życiówkę w biegu na 60 metrów.

Start w Rzeszowie były elementem przygotowań biegaczki do Halowych Mistrzostw Polski, które odbędą się pod koniec lutego w Toruniu. 22-latka będzie na nich broniła tytułu w biegu na 200 metrów. Reprezentantka UKS Tiki-Taka Kolbuszowa w Rzeszowie wystartowała na dwóch dystansach (60 metrów i 200 metrów).

W biegu na 60 metrów Magdalena Niemczyk pobiła swój własny rekord życiowy. Osiągnęła czas 7,27 s. Szybciej w tym roku w Polsce pobiegła jedynie Pia Skrzyszowska.

Kolbuszowianka potwierdziła wysoką formę, także w biegu na swoim koronnym dystansie 200 metrów. Biegaczka całkowicie zdominowała rywalizację i osiągnęła czas 23,28 s. Jest to najlepszy czas w tegorocznych tabelach krajowych. Drugą Wiktorię Gajosz z klubu AZS UMCS Lublin wyprzedziła o prawie sekundę.

łg

Piłka nożna. Betclic 3.liga

Sokół zremisował z Resovią CLJ

Piłkarze Sokoła Kolbuszowa Dolna rozegrali kolejny mecz kontrolny. Na boisku w Tuszowie Narodowym podopieczni Sławomira Szeligi zremisowali z zespołem juniorów Resovii.

Sokół oficjalnie dopiął transfer Kacpra Wołowca z rezerw Lecha Poznań. Ponadto w drużynie znad Nilu testowany był jeszcze jeden zawodnik, który jest dogadany z beniaminkiem Betclic 3.ligi. Wyjaśniła się przyszłość Krystiana Wilka. 18-latek przeniósł się już do Łodzi i zostanie zawodnikiem rezerw ŁKS-u Łódź. Wiadomo też, że do Sokoła nie dołączą Mikołaj Marciniec i Mateusz Bieniek. Obaj zawodnicy z Izolatora Boguchwała trenowali na początku przygotowań z Sokołem, ale ostatecznie zostają w czwartoligowcu.

Kolejny sprawdzian podopieczni trenera Szeligi rozegrają 7 lutego i zmierzą się z Wisłoką Dębica.

Sokół Kolbuszowa Dolna – Resovia CLJ U-19 1:1 (1:1)

Bramki: Khorolskyi (karny) – Chłopek.

łg

Piłka nożna. Klasa Okręgowa

KKS po pierwszym teście

Po pierwszym sparingu są już piłkarze z Kolbuszowej. Podopieczni Grzegorza Wróblewskiego zagrali spotkanie towarzyskie z ligowym rywalem.

Pierwszy test-mecz był puentą trzeciego tygodnia przygotowań drużyny z Kolbuszowej do rundy wiosennej w lidze okręgowej. KKS w Woli Chorzelowskiej spotkał się z drugą po rundzie jesiennej i mającą wysokie aspiracje, Smoczanką Mielec.

- Był to dla nas bardzo wartościowy sprawdzian z mocnym rywalem z naszej ligi. Zależy mi na tym, aby w okresie przygotowawczym sprawdzić każdego zawodnika, dlatego wystawiliśmy dwie różne jedenastki, a 45 minut gry uzupełniliśmy serią interwałów. Bardzo cieszę się z tego spotkania, bo zobaczyłem, co mamy do poprawy, szczególnie w organizacji w defensywie. Testowaliśmy nowe rozwiązania taktyczne, więc kilku zawodników dostało inne niż zazwyczaj role na boisku. Cieszą mnie również debiuty kolejnych juniorów, którzy po raz pierwszy mieli styczność z seniorską piłką na poziomie okręgówki – podsumował pierwszy test-mecz Grzegorz Wróblewski, cytowany przez klubowe media.

Kolejny sprawdzian Kolbuszowianka zagra siódmego lutego i spotka się z Igloopolem II Dębica

KKS Kolbuszowianka – Smoczanka Mielec 3:4 (0:4)

Bramki dla KKS-u: D. Wróblewski x2, Nowicki

łg

KORSO KOLBUSZOWSKIE

WYDAWCA
Agencja Wydawniczo-Reklamowa
Korso Sp. z o.o.
ul. Biernackiego 1/4, 39-300 Mielec
tel. 17 788 41 80
NIP 817 0005118
REGON: 690006614

REDAKCJA I BIURO OGŁOSZEŃ
Ul. Obrońców Pokoju 20,
36-100 Kolbuszowa
czynna od pn. do pt. – godz. 8-16
tel. 17 744 45 96
mail: kolbuszowa@korso.pl

DANE DO PRZELEWU:
AWR KORSO sp. z o. o.
PEKAO I O. W Mielcu – 11 1240 2656 1111 0010 6715 6187

ZESPÓŁ REDAKCYJNY
Bartosz Posłuszny – redaktor naczelny
tel. 519 132 924, mail: bposluszny@korso.pl,
Kamil Ząbczyk – dziennikarz
tel. 508 246 992, mail: kzabczyk@korso.pl
Łukasz Guźda – dziennikarz sportowy
tel. 509 173 793, mail: lukasz.guzda@korso.pl
Tymoteusz Maciąg – dziennikarz (współpraca)
mail: tymoteusz.maciag@korso.pl

DZIAŁ REKLAMY
tel. 17 744 45 96
mail: kolbuszowa@korso.pl
Marcin Batko – dyrektor biura reklamy i marketingu
tel. 508 246 991, marcin.batko@korso.pl
Marcin Serafin
tel. 510 126 562, mserafin@korso.pl
Anna Czajkowska
tel. 519 132 923, aczajkowska@korso.pl

Joanna Serafin
dyrektor AWR Korso
tel. 510 103 940, jserafin@korso.pl

SKŁAD TYGODNIKA
Graffi Studio Janusz Ansion

DRUK
Polska Press Sp. z o. o.
Oddział Poligrafia, Drukarnia w Sosnowcu

Materiałów i zdjęć niezamówionych redakcja nie zwraca oraz zastrzega sobie prawo dokonywania skrótów i zmian.

Stowarzyszenie Mediów Lokalnych
IZBA WYDAWCÓW PRASY

eprasa.pl f919fa06cd

Strych

Dowcipy

Jak się nazywa człowiek chwalący się dolną częścią ciała?
- Chwalipięta.

***

Przybywszy na Dziki Zachód, ksiądz kupuje sobie konia.
– Czy to łagodne zwierzę? – pyta.
Hodowca cmoka językiem: – Można powiedzieć: pobożne! Na „Bogu niech będą dzięki" rusza galopem, a na „Amen" staje jak wryty.
Duchowny wskakuje na siodło, mówiąc:
– Bogu niech będą dzięki!
Koń rusza z kopyta przez prerię. Po pół godzinie jeździec dostrzega przed sobą szeroką rozpadlinę ziemną. Koń ani myśli zwolnić, a ksiądz zupełnie zapomniał, w jaki sposób można go zatrzymać. Ze ściśniętym ze strachu sercem zaczyna odmawiać „Ojcze nasz". Na końcowe „Amen" koń zatrzymuje się na skraju przepaści.
– Bogu niech będą dzięki - wzdycha ksiądz...

***

W przedszkolu pani pochyla się nad Marysią:
- Co rysujesz? - pyta.
- Kotka, proszę pani - odpowiada Marysia.
- A gdzie twój kotek ma ogon? - pyta pani.
- Jeszcze w kredce - mówi Marysia.

***

Wchodzi facet do karczmy i czyta: Zwykłe piwo - 4 zł, Piwo śliwkowe - 3 zł.
Pyta się bacy, czemu 3 zł i czemu śliwkowe?
Baca mu tłumaczy:
- Po prostu - jak zostaje w kuflach, to je śliwamy.

***

Córka dzwoni do matki:
- Mamo, ten niewdzięcznik, mój mąż, znowu nie chce jeść ziemniaków!
- Powiedz mu, jak bardzo się starałaś, kiedy je gotowałaś.
- To je trzeba ugotować?

***

W czasie mszy facet szeptem pyta osoby obok:
- Jakie tu jest hasło do wi-fi?
- Jezu Chryste, człowieku!
- Ze spacjami czy z podkreślnikiem?

***

- Synku, w wieku 30 lat musisz się wreszcie nauczyć jeść kotlet nożem i widelcem, a nie rękoma. Weź w prawą rękę nóż, a w lewą widelec.
- No co ty mama? A w której ręce będę trzymał kotleta!

***

Blondynka podrywa chłopaka w pociągu:
– Skąd jesteś ?
– Przemyśl.
– Przemyślałam i nadal nie wiem...

***

Czemu anorektyczka jest smutna? Bo ma jelito grube.

***

Pewnemu proboszczowi zaczęły ginąć dorodne tuje z plebanijnego ogrodu. Wysłał więc wikarego w nocy na czaty. Rano wikary relacjonuje:
- Proszę księdza dobrodzieja, tuje kradną Meksykanie.
- Jak to, Meksykanie?!
- Bo jak się zaczaiłem, to nad ranem usłyszałem, jak szeleszczą i potem ktoś zapytał: „konczita"? A odpowiedział mu głos: „nie, jeszcze te kilka".

***

Wjechał fiat w mercedesa. Z merca wychodzą karki i wyciągają z malucha dziadka. A dziadek spokojnie mówi:
- Chłopaki, po co się złościć. Chodźcie, lepiej napijemy się herbaty i zjemy pierniczki.
- Dziadku, wariata strugasz? Za tę szkodę jedziemy twoje mieszkanie na nas przepisać!
- Chłopaki, szanujcie trochę starszego! Wypijemy herbaty z pierniczkami, pogadamy...
Koledzy wymienili spojrzenia, no ale nic. Poszli za dziadkiem. A ten zamiast do jakiejś knajpki prowadzi ich do parku. Siadają na ławce, dziadek wyciąga starą, mosiężną lampę, pociera i pojawia się dżin. Dziadek do niego:
- Zorganizuj w try-miga herbatę i pierniczki dla tych dżentelmenów i dla mnie.
- Tak jest, mój panie! - odpowiedział dżin i rzeczywiście z powietrza zmaterializował się stolik, z obrusem, samowarem, pierniczkami, zastawą. Karki siedzą z opadniętymi szczękami, po chwili jeden się pozbierał i mówi:
- Dziadek, sprzedaj nam tę lampę.
- Nie!
- Sprzedaj, daję dziesięć tysięcy baksów!
- No ale co wy, nie sprzedam!
- Pięćdziesiąt tysięcy!
Koniec końców kupili lampę za ćwierć miliona. Dziadek sobie poszedł z powrotem do samochodu i odjechał. Szef karków pociera lampę. Pojawia się dżin. Kark mu na to:
- Słuchaj, teraz ja tu jestem szefem. Masz nam zaraz zorganizować dziesięć milionów baksów na początek!
- Przepraszam, nowy jaśnie panie, ale ja się specjalizuję tylko w herbacie i pierniczkach...

***

Żona wraca od fryzjera. Mąż spogląda na nią i zauważa:
- O, nowa fryzura!
- Wiesz, zdecydowałam się ściąć włosy, bo w tych długich wyglądałam jak stara baba. I jak teraz wyglądam w tych krótkich?
- Szczerze?
- Oczywiście.
- Hmmm... Teraz wyglądasz jak stary dziad.

***

Ewa wiedziała, że jest z Adamem w raju sama, ale na wszelki wypadek co noc przeliczała mu żebra...

Z Facebooka



Fot. K. Ząbczyk

Aferą w kolbuszowskim starostwie żyje nie tylko nasz powiat, ale i cała Polska. O sprawie informują czołowe portale, a największe stacje telewizyjne poświęcają jej szczególną uwagę. Nasza redakcja również została poproszona o udzielenie krótkiej wypowiedzi dla TVP.

Czekam na dom



Fot. Łapka w Łapkę

Franko. Nos prowadzi go dobrze, a jeszcze lepiej prowadzi go smycz. Po jej zapięciu zaczyna iść pewniej, bo wie i ufa. Charakter ma zdecydowany. To bardzo miły pies. Przebywa w schronisku w Kolbuszowej. Kontakt w sprawie adopcji: 727 167 727.

Z Facebooka



Nasza grupa „NA SYGNALE - Kolbuszowa i okolice" na Facebooku liczy już ponad 13,3 tys. użytkowników. Dołącz i bądź na bieżąco z informacjami o wypadkach i utrudnieniach w okolicy.

eprasa.pl f919fa06cd